...den kristne ugeavis

Udfordringen Søndag

10. Juni 2018 Uge 24



Jokke har spillet 200 kampe

Joachim Skov-Martinet er den første i FC Udfordringen, som når klub 200 – en klub for spillere med 200 kampe bag sig. - Læs side 22.

Præst føler sig holdt for nar

26 frikirkepræster var på "danskhedskursus" i demokrati, hvor der kun deltog én imam.

Af Steen Jensen

I sidste uge var frikirkepræst Morten Rugager Kristensen på to dages tvungent kursus i demokrati og dansk lovgivning. Han sidder tilbage med følelsen af at være holdt for nar.

Kurset er målrettet imamer, der har en tvivlsom indstilling til demokrati.

- Men her sad vi så 26 frikirkepræster, tre asatroende, en bahai og blot en enkelt imam, fortæller Morten Rugager Kristensen, der er cand.theol. og frikirkepræst i Skjern Bykirke.

Han synes, det er "fjollet" og "spild af penge og tid", at han skulle bruge to dage i København med undervisning fra kl. 9 til 15 for at lære om demokrati, familieret og folkestyre, når han nu er pæredansk og opflasket med en demokratisk tankegang.

- Jeg har en følelse af at være holdt for nar. Kurset kostede 6.000 kr. pr. deltager, men vi sad alle sammen med en følelse af, at vi spildte vores tid og penge, siger Morten Rugager Kristensen.

Det obligatoriske kursus er del af den lovpakke, som Folketinget har vedtaget for bl.a. at oplære imamer i dansk demokrati, men loven betyder, at også danske frikirkepræster tvinges på danskhedskursus, hvis de vil have vielsesbemyndigelse.

Morten Rugager Kristensen blev undervist i, hvad demokrati er, hvordan love bliver til i Danmark, hvad Den Europæiske Menneskerettighedskonvention er, og desuden i dansk arveret og bodeling.

- Det fandt jeg ret irrelevant. Hvem spørger lige en præst til råds om bodeling i en brylupssamtale? spørger Morten Rugager Kristensen.

Kurset bød også på to timers undervisning om dansk familieret og ægteskabets juridiske implikationer, som han dog finder relevant nok.

- Men det kunne jeg have læst om på en hjemmeside. Ser man på kursets faglige indhold, burde en 9. klasse-eksamen have været mere en rigeligt til at blive fritaget fra kurset, siger Morten Rugager Kristensen.

Hans medkursister kom fra en bred vifte af danske frikirker, bl.a. fra pinsekirker, Missionsforbundet og Den katolske Kirke.

Han fortæller til Udfordringen, at han inden kurset kontaktede Kirkeministeriet, som ikke kunne fortælle ham, hvorfor han skulle på kurset, men blot henviste til, at "det er politisk bestemt".

Danskhedskurset er et eksempel på Folketingets opstramninger på det religiøse område.

Teologiprofessor Peter Lodberg siger inde i avisen, at politikerne siger ét, men mener noget andet. Grundloven betyder, at man ikke kan lovgive mod specifikke religiøse samfund, og derfor rammer politikerne bredt.



Morten Rugager Kristensen

Læs mere side 5.









Eleverne på Børkop Højskoles forårshold sluttede af med en gallafest med højt hår og højt humør - og naturligvis parodier på lærerne. Men de fortalte også om stort åndeligt udbytte af deres ophold på bibelskolen.

Cambodja-missionær fylder 50



Den 14. juni fylder leder for Luthersk Missions udsendte i Cambodja, Lisbeth Reuss-Schmidt, 50 år.

Lisbeth, som stammer fra Skjern, har taget sin sygeplejerskeuddannelse i Aarhus. Hun var i knap 10 år sygeplejerske på Regionshospitalet i Randers.

Hun har løbende efteruddannet sig med en master i sygepleje fra Deakin Universitet i Australien og en diplomuddannelse i offentlig forvaltning. I 2016 blev hun udsendt fra sin menighed, Aroskirken i Aarhus, til at arbejde for LM i Cambodja.

Lisbeth Reuss-Schmidt bor i Phnom Penh, hvor hun udfører administrative og repræsentative opgaver for Luthersk Mission. Hun har også nogle sundhedsfaglige opgaver, blandt andet i forbindelse med diakonalt arbejdet i Fjendeskoven i det nordlige Cambodja. Samtidig er hun med til at modtage de nye volontører, som hvert år ankommer til Cambodja udsendt af LM.

Lisbeth Reuss-Schmidt har netop været på orlov i Danmark, hvor hun også har fejret lidt fødselsdag på forskud, inden turen igen går "hjem" til Phnom Penh, skriver Luthersk Mission.

Bodil

IM-missionær fylder 50 år



Missionær i Indre Mission Frank Boel Fyhn, Grindsted, fylder 50 år den 19. juni.

Frank Fyhn, der er uddannet bager, har arbejdet for Indre Mission flere steder på Sjælland. Han blev uddannet som lærer i 2012 og har arbejdet med børn og unge med specielle behov i folkeskolen. Frank er gift med Lene, og de har tre børn.

Bodil

Som abonnent kan du frit læse avisen på Udfordringen.dk

Kodeordet skiftes første mandag i hver måned kl 9.
Brugernavn: **udf-net** Kodeord i juni: **vandringen**
Kodeord for juni gælder til den 2.7.2018 kl. 9.

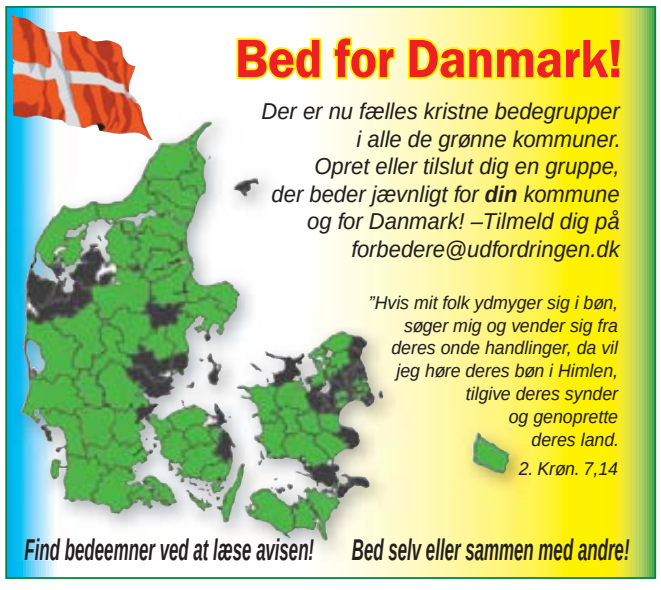

Ugens profil: Henning Olsen

Energisk baptistpræst 75

Henning har haft vidt forskellige præsteopgaver - og han er stadig aktiv.



Henning Olsen, tidligere Baptistpræst i Tårs, fylder 75 år den 11. juni.

Henning, der er født og opvokset i København, har hele sit voksenliv brændt for at udbrede evangeliet. Da han som ung var ved civilforsvaret på Bornholm, oplevede han en forvandling i sit eget liv. Han besluttede derfor at bruge sit liv til at fortælle andre om sine oplevelser med tro og bøn.

Fra San Fransisco til Tårs

Inden Henning kom ind på det teologiske seminarium i Tølløse, var han omkring Bruxelles, højskolen i Tølløse og missionshotellet i Rønne. Efter at have afsluttet præsteuddannelsen var han i tre år sømandspræst i San Fransisco. Herefter boede han i Odense, mens han arbejdede som ungdomspræst og sekretær i Baptistkirken i Danmark. I denne periode blev han gift med Ruth Bruun, som stammer fra Tårs. De tog til Schweiz sammen, hvor de studerede i to år.

Siden Henning og Ruth blev gift, har de været flere steder som præstepar. Efter Schweiz kom de til Vrå/Brønderslev Baptistkirke sidst i 70'erne. Her blev børnene Trine og Søren født.

Freelancepræst

Efter 16 år dér blev Henning freelancepræst og gik ind i nødhjælpsarbejde i Rumænien. Han startede også en daghøjskole i Brønderslev.

Derefter kaldte Esbjerg i 1993, hvor de var med til at bygge en menighed op igennem 6 år. I 1999 vendte de "hjem" til Tårs, og købte hus på Tårs Møllegade, hvor de stadig bor.

I 1999 var Henning halvtidsansat i Tårs som brobyggerpræst og halvtids i Det danske Baptistsamfund. I den periode introducerede han meditations- og sindsro-gudstjenester, som han også holdt rundt omkring i andre nordjyske menigheder.

Undervisning i Afrika

Efter han gik på pension som 65-årig, har Henning Olsen rejst meget, bl.a. har han 5 gange været i Burundi, hvor han har undervist afrikanske præster.

Der er næsten ikke den form for præstegerning, han ikke har haft. Sømandspræst, ungdomspræst, brobyggerpræst, baptistpræst, soldaterpræst og missionær, meditationspræst med sindsro-gudstjenester, nødhjælpspræst, evangelist og freelancepræst.

'Målrettet menighed'

Selv om Henning Olsen gik på pension for 10 år siden, er han stadig aktiv. Han har holdt mange taler og foredrag i forsamlinger i lokalområdet. Men han har også rejst meget i USA, hvor han mødtes med Rick Warren, som skrev "Den målrettede Menighed" og introducerede konceptet "40 målrettede dage". Henning var sammen med andre ildsjæle med til at bringe dette koncept til Danmark.

Henning og Ruth er lige hjemvendt fra endnu en 3 ugers rejse i USA. Denne rejse blev udsat, fordi Henning sidste år blev ramt af en hjerneblødning og har været igennem et langt genoptrænings-forløb. De har kørt rundt på egen hånd i en lejet bil og har set en stor del af det vestlige USA, bl.a. Grand Canyon.

For et par måneder siden fortalte Henning og Ruth på Sundhedscentret i Hjørring om det gode genoptræningsforløb, de begge har oplevet. De kom også ind på alle de svære ting, der følger med det at få en hjerneblødning.

Motion og bevægelse er blevet en vigtig ting for Henning. Han bor tæt på Tårs Hallen og benytter svømmehallen der, ligesom han går mange ture i området.

Henning har bevaret sin humoristiske tilgang til tingene og sit gode humør. Han deltager i de aktiviteter, der er i kirken i Kulturcenter Vendsyssel og netværkscaféen, i det omfang kræfterne rækker til det.

Fødselsdagen fejres søndag den 10. juni i Kulturcenter Vendsyssel i Sæsing sammen med menigheden og vennerne.

Bodil

Charlotte Rørth hædret med Bibelselskabets Pris 2018

Forfatter og journalist Charlotte Rørth modtager Bibelselskabets Pris 2018 som en anerkendelse for den opmærksomhed, hun har skabt omkring kristendom, tro og religion med sine utallige foredrag og sine to bøger.



Charlotte Rørth fik overrakt Bibelselskabets Pris af formand Sverri Hammer. Prisen består af 10.000 kroner og et indrammet originalblad fra Christian III's bibel fra 1550. Foto: Carsten Lundager.

Prisen blev uddelt på Bibelselskabets repræsentantskabsmøde 31. maj 2018.

"Med sine bøger og sine talløse foredrag over det ganske land har Charlotte Rørth utrætteligt og modigt peget på, at Jesus ikke blot er en historisk figur, men en levende del af mange menneskers virkelighed, forbløffende mange menneskers virkelighed at dømme ud fra alle de mennesker, som har kontaktet Rørth efter den første bog," begrunder Leise Christensen, næstformand i Bibelselskabets bestyrelse, tildelingen af prisen.

Hun så Jesus

I 2009 havde Charlotte Rørth en enestående oplevelse i et lille spansk sakristi: Hun mødte Jesus. Der skulle gå hen ved seks år, før Charlotte Rørth havde mod til at fortælle om sit livsomvæltende møde. Resultatet blev bestselleren *Jeg mødte Jesus*, der alene i Danmark er solgt i mere end 22.000 eksemplarer. I 2017 udkom *Vi mødte Jesus*, opfølgeren til debuten, hvor Charlotte Rørth har interviewet flere end 70 personer, der har haft lignende oplevelser.

Charlotte Rørth er født i 1962 og er uddannet fra Danmarks Journalisthøjskole. Hun har siden 2003 været journalist for Nordjyske Medier og er medarrangør af litteraturfestivalen Ordkraft.

Jeg mødte Jesus er også udkommet i Sverige, Norge, Finland, Tyskland, Holland og Spanien og *Vi mødte Jesus* er udkommet i Norge.

Bibelselskabet har siden 2005 årligt uddelt en pris til en person, der på særlig fremragende vis har gjort Bibelen nærværende for samfundet.

Prisen er tidligere blevet uddelt til bl.a. Bjarne Reuter, Anne Lise Marstrand-Jørgensen og Ida Jessen og Hanne Bartholin.

Bibelselskabets Pris er finansieret af overskuddet fra salg og udgivelser fra Bibelselskabets Forlag.

Henri.

Jan skulle have været til Afrika – men mødte afrikanerne her



Han var alkoholiker og narkoman på Færøerne, men blev omvendt og lovede Gud, at han aldrig ville skamme sig over troen på Jesus.

Hvis man er interesseret i kristent arbejde blandt indvandrere, støder man nemt på navnet Jan Joensen.

Jan har været medvirkende til oprettelsen af en lang række indvandrermenigheder i Danmark.

Han er den centrale figur i missionsorganisationen Revival Ministry Denmark og det tilhørende godkendte trossamfund Holy Christian Ministry International. Når man møder Jan, fortæller han begejstret om alle de nye initiativer blandt indvandrere både her og der.

- Men hvem er du selv Jan? spurgte Udfordringen.

Levede et lorteliv

- Jeg kommer fra Færøerne.

Mine forældre havde desværre en del problemer og blev skilt, allerede da jeg var 10 år.

Jeg kom selv ud i et misbrug med øl og stoffer i en tidlig alder, og havde rent ud sagt et lorteliv som misbruger. Det var især amfetamin og hash, jeg tog. Men jeg var ikke på sprøjten.

Jeg arbejdede på havnen og var sjældent helt ædru. Men til trods for mit liv havde jeg en bevidsthed om Gud. Jeg ville gerne komme til ham, men jeg var ligesom bundet.

Brug for at blive fri

Engang tog nogen mig med til pastor Benny Blumensaat, som selv havde været på stoffer. Jeg lyttede og vidste godt, at jeg også havde brug for at blive frelst.

En dag, hvor jeg var høj på stoffer, bad jeg til Gud: *Hvis du vil frelse mig og fri mig, så vil jeg ikke skamme mig over det, men tjene dig resten af mit liv!*

Jeg følte pludselig Guds nærvær og blev med ét ædru.

Hele den dag, og hele natten og næste morgen mærkede jeg en overnaturlig fred.

Det var så fantastisk, at jeg fortalte det til en bekendt, som er kommunist, og til mine andre venner, og det førte til en vækkelse, hvor 40-50 misbrugere blev omvendt.

Selv blev jeg døbt en uge senere. Jeg følte mig uværdig i den fine kirke. Jeg trængte til at blive "vasket".

Efter et år var de fleste andre, som havde omvendt sig, forsvundet igen fra kirkerne. Men jeg holdt fast. Jeg ville ikke miste det, jeg havde fået.

Eydna var stabil

- Hvordan mødte du din kone?

- Jeg kendte Eydna fra vi var børn og unge. Hun var en stabil kristen. Vi var helt forskellige. Men hun kørte mig ofte til møder, fordi jeg havde mistet kørekortet. Og vi blev kærester, hvad ingen havde troet muligt. I september '97 blev vi gift.

Vi havde naturligvis mange problemer med den forskellige baggrund, vi havde. Men vi bad os igennem.

Fiskeskipper og blodprop

Efter at Jan var blevet kristen tog han en skippereksamen, så han kunne arbejde som fisker. Men på et fisketur blev han dårlig.

- Det var, som om jeg havde influenza. Jeg fik en anden til at overtage styringen, mens vi sejlede i havn. Min kone Eydna hentede mig, men kort efter mistede jeg bevidstheden. Det viste sig, at jeg havde en blodprop i hjernen. Og jeg blev lammet i hele venstre side.

I flere måneder lå jeg på sygehus, Eydna fik at vide, at jeg ikke ville være til megen nytte, hvis jeg overlevede.

Helbredt i tro

- Men vi bad om helbredelse og holdt fast i løfterne fra Bibelen. Specielt ordet fra Markusevangeliet 11,24-25, hvor Jesus siger, at vi skal tro, at vi har fået det, så vil vi få det.

Og lidt efter lidt kom jeg mig!

I starten slæbte jeg på benet og måtte igennem en del genoptræning, men jeg blev jo faktisk helbredt, som vi havde bedt om, konstaterer Jan.

Snart kom han ud at fiske igen.

- Desværre betød det også, at jeg gled væk fra Gud, siger Jan.

- Jeg havde for travlt. Jeg var ikke hjemme, når der var møder, så jeg gik glip af meget. Til sidst besluttede jeg mig for at stoppe med at fiske. Jeg klippede bogstaveligt talt mit skipper-bevis i stykker og arbejdede i stedet som håndværker.



Jan og Eydna var meget forskellige. Hun var en stabil kristen, han var misbruger.

Sendt til Afrika

Hvordan gik det til, at I kom til Danmark?

- Vi blev faktisk udsendt som missionærer fra pinsekirken Filadelfia. Vi kom også i Livets Ord kirken, fordi vi i perioder boede på Østerøy. Og de velsignede vores udsendelse i begge kirker.

Allerede før jeg blev omvendt, havde jeg flere gange set mig selv i drømme og billeder, hvor jeg stod og prædikede. Det var jo helt utænkeligt, sådan som jeg levede. Men nu skete det.

Også på Færøerne holdt vi vækkelsesmøder, hvor jeg prædikede og bad for folk.

Planen var, at vi skulle til Afrika. I første omgang rejste vi i 2010 til Danmark for at opholde os der et halvt års tid, før vi skulle videre.

På det tidspunkt var bevægelsen Evangelist meget fremme i Danmark, og vi var også på besøg, men vi vidste, at vi skulle noget andet. Jeg havde en uro i mig, fortæller Jan Joensen.

Vækkelsesprædikant i Indien og Afrika

I 2010 var han med et team i Kampala og Masaka i Uganda. Gruppen holdt vækkelsesmøder ti steder, og mange afrikanere blev frelst, fortæller Jan.

I 2011 var Jan i Indien, hvor han prædikede til en halv snes vækkelsesmøder. Han skønner selv, at 7000 blev døbt i 200 små kirkefællesskaber.

Der er opstået fem kirker i Andra Pradesh som følge af møderne. Jan har holdt kontakt til fem mænd, som nu leder arbejdet under navnet Revival Ministry India. De har bl.a. oprettet et børnehjem med plads til 50 børn, som støttes fra Færøerne via Jan.

I 2½ år arbejdede Jan i Hillerød. Han blev meget hurtigt involveret i flygtninge- og indvandrerarbejde. Og mange af de indvandrere, han mødte på flygtningecentret i Auderød, blev senere hans kontakter rundt om i landet, som startede grupper og husmenigheder. Jan tror, at Gud lagde det til rette.

Faldt på glatis

I 2012 var Jan så uheldig at falde på glat is, da han trådte ud af bilen. Han fik ødelagt sin skulder og fik klemt en nerve. Han lider stadig under dette uheld, som bl.a. betyder, at han ind i mellem har svært ved at få luft og må rømme sig hele tiden. Men han mener, der er en bedring undervejs ved Guds hjælp.

Et held midt i uheldet var, at han blev tilkendt en skadeserstatning for begrænset arbejdsevne. Den har han overlevet økonomisk på siden, så han er fri til at dele evangeliet med mange indvandrere og danskere.

Eydna ville til Haderslev

Jan ville gerne flytte til Midtjylland, men hans kone Eydna foretrak Haderslev, fordi der her var en kirke med et godt børne- og ungdomsarbejde.

Jan og Eydna har en pige, som nu er 19 år og en dreng på 18 år. Desuden har Jan to børn fra tidligere forhold.

I Haderslev begyndte Jan snart at holde møder for indvandrere og danskere på det lokale bibliotek. Arbejdet udviklede sig til Haderslev Internationale Kirke (HIK), som han dog ikke er med i.

Til gengæld har han været med til at starte mange grupper og menigheder blandt indvandrere.

Der er bl.a. en afrikansk menighed i Toftlund, som nu er rykket ind i Missionsforbundets kirke i Aabenraa. Der er en afrikansk gruppe i Kolding. Der er en menighed af arabere i Aalborg. Der er en gruppe farsi-talende i Brønderslev. Der er en gruppe i Køge og Sønderborg. På Langeland var der en vækkelse i et asylcentrer.

Jan skønner, der er omkring hundrede små eller store grupper, som han har kontakt med gennem ICF, HICM eller gennem kirker i Danmark, Tyskland og Frankrig. Gennem få år har han og hans kontakter uddelt over 25.000 Ny Testamenter på farsi, arabisk og andre sprog.

Jan vil ikke tage æren for det, men hans kontaktnet har bare bredt sig, fordi indvandrerne ofte er blevet flyttet til nye centre eller selv er flyttet. Når de kommer til et nyt sted, starter de nyt arbejde op sammen med lokale kristne.

På det seneste er en stor del af de indvandrere, Jan kender, flyttet til Tyskland, hvor visumreglerne er mere lempelige. Og på den måde har de nu startet nye husgrupper og menigheder op i Berlin, Kassel og andre byer.

- Det arbejde, du er med i, vokser meget. Kan du forklare hvorfor?

- En vigtig grund er som nævnt, at indvandrerne flytter meget, og de ønsker at leve som kristne.

Når vi beder for mennesker, så bliver de sat fri, og så ønsker de selv at fortælle det videre. Og det er vigtigt. For hvis man ikke bekender det, man tror på, så mister man det let igen.

Jeg giver ikke meget for, at man synger halleluja i kirken, hvis man ikke vil være Jesus bekendt resten af ugen. Det hænger ikke sammen.

Så den 16. juli holder vi fx en fælles outreach for grupperne i Vejle, hvor vi nok bliver omkring 100. Det er vigtigt at bekende, hvad man tror på. Det er det, der giver væksten.

Et udelt hjerte



www.prorex.dk

NYHED

Lørdag d. 16. juni kl. 14 markeres udgivelsen af Carsten Dalsgaards nye bog **ET UDELT HJERTE** på Hellig Kors Kloster, Lemvej 19, Lem v. Skjern
Alle er velkomne!

Forudbestil bogen hos:

ProRex FORLAG



Fri abort er blevet til tvungen abort

Irland har netop ophævet forbuddet imod abort. Det skete ved en folkeafstemning d. 25. maj. Her stemte et flertal af den irske befolkning for, at det skal være lovligt at få foretaget en abort.

Ifølge The Irish Times blev slutresultatet 66,4 procent ja, 33,6 procent nej.

Det er store forandringer på den grønne, ærkekatolske ø. Den sidste store, kristne bastion i Europa er nu faldet. Den irske Leo Varadkar sagde på valgdagen, da resultatet stod klart, at det var "kulminationen på en stille revolution" i Irland.

Med denne revolution følger ikke bare den frie ret til at afslutte et fosters liv, men også et pres om at gøre det.

Forleden hørte jeg en historie i min bekendtskabskreds om en ung kvindelig studerende på 23 år, der for kort tid siden blev gravid med sin kæreste. Forholdet var relativt nyt, men kærligheden og viljen til at blive sammen fejlede ikke noget. Den unge kvinde har altid ønsket sig at blive mor tidligt, så i princippet var alt lykkeligt.

Men det var det så bare ikke alligevel. For straks efter graviditetstesten viste positiv, begyndte flere at overtale hende til at få en abort. Det gjaldt både hendes praktiserende læge og hendes nærmeste familie, på nær moren. Tilsidst ringede den unge kvinde grådkvalt til moren og sagde, at hun havde fået et tegn fra Gud. Tegnet var, mente hun, at lægen havde sagt, at det var bedst få en abort. Moren sagde så: "Hør nu her, hvem er Gud?" Lægen? Du skal følge dit hjerte".

Samtidigt var der en engel ved telefonen i Mødrehjælpen, der fortalte den unge kvinde, at der dagligt er kvinder, der ringer ind, fordi de har fortrudt en abort, men ingen der ringer og siger, at de fortryder, at de fik barnet. Det gjorde, at den unge kvinde skal føde sit barn til efteråret, og hun glæder sig.

Det er chokerende, at en kvinde i sin bedste fødedygtige alder med ønsket om at få et barn skal igennem sådant et pres. At hun skal forsvare sin ret til at føde det. Hun skal være meget selvsikker for at kunne klare det og helst have nære relationer, der holder hende fast på at lytte til sit hjerte. Ellers bukker hun under. Mange kvinder ender netop med at få en abort, fordi sundhedsvæsenet, kæreste, familie og venner presser hende til det.

Så spørgsmålet er, om abort overhovedet er fri og ikke tvungen.

Af Iben Thranholm
Cand. teol., journalist og samfundsdebattør



På Grejsdalens Efterskole i Vejle har man netop afsluttet et fire-årigt byggeprojekt, som skal gøre det endnu bedre at være en del af fællesskabet på efterskolen.

Med byggeprojektet får skolen et helt nyt samlingspunkt, der på en helt ny måde binder livet og det kreative miljø på skolen sammen, forklarer Grejsdalens Efterskole.

Grejsdalens Efterskole:

Fire års byggedrøm er nu gået i opfyldelse

- Det var en drøm om bedre plads, bedre rammer og større sammenhængskraft, siger forstander René Dahl Brorson om byggeprojektet på Grejsdalens Efterskole.

Fredag d. 1. juni blev projektet overdraget til bygherren. Men det startede for knap fire år siden, og meget vand er løbet igennem Grejs Å siden da. Noget af vandet løb endda ind på efterskolens grund og har truet med både at forsinke, forhindre og ødelægge drømmen om byggeprojektet.

Ny atriumgård og musiklokale

Men nu står den nye atriumgård, der skal fungere som et pulserende hjerterum på Grejsdalens Efterskole, endelig færdig.

Projektet begyndte i 2015 med en drøm om at skabe et dejligt sammenhængende område med rum til både kreativitet og fællesskab. Der blev solgt et udlejningshus for at finansiere det, og herefter gik et hold arkitekter i gang med at udarbejde en plan.

Første fase i projektet blev opførelsen af den nye fællessal og musiklokalet. Den gamle gymnastiksal lagde ydermure til, men alt andet blev renoveret, nytænkt og nyskabt. Ønsket om at kunne tilbyde bedre rammer for musiklivet på skolen var drivkraften i denne del af ombygningen. Akustikken blev gennemtænkt, og alle detaljer blev gået efter i sømmene. I januar 2016 stod den kombinerede fællessal og musiklokale så klar.

I 2016 kom regnen!

I juli 2016 kom regnen, som sammen med et ødelagt dræn gav store oversvømmelses-skader på skolens grund og bygninger. Det gav korte sommerferier og ekstra arbejde for mange. Men skaderne gav også nye muligheder for ombygningen af skolens atriumgård og de omkringliggende lokaler. Her skulle kloakeringen nemlig også udbedres.

Herefter startede byggeriets fase 2. Et nyt klasseværelse med stort lysindfald og direkte indgang til fællesområderne blev lavet og gjort klar til vinteren 2017.

Ny oase på skolen

Med opførelsen af det nye klasseværelse kunne man starte arbejdet på resten af atriumgården, den tredje og sidste fase i byggeprojektet.

I løbet af skoleåret 2017/18 er der blevet revet ned, gravet, støbt og bygget nyt. Den gamle atriumgård var ikke mere, men det nye tog støt og roligt form. Selvom udfordringerne har været mange, er frugterne af det hårde slid store.

Resultatet er nemlig et helt nytænkt område, der skaber et naturligt knudepunkt mellem de nye undervisningslokaler, beboelsesområder, kreative områder og fællessalen. Skolen er blevet bundet sammen på en helt ny måde, og den nye atriumgård vil give masser af liv og energi til hele skolens fællesskab.

"Det nye byggeri kommer til at betyde en masse godt for vores indemiljø og elevernes muligheder for at hænge ud og nyde hinandens selskab", fortæller forstander René Dahl Brorson. Han bakkes op af efterskolens afdelingsleder:

"I dag står vi med en slags oase, og med ét er det som om, at salen, vores nye undervisningslokale og det nye fællesområde, er gået fra at være en del af skolen, man var lidt træt af, til at være det bedste sted på skolen", siger Helle Ramlov Brorson, der er bygherre på projektet.

Bodil



Ny bog om kristen spiritualitet

'Et udelt hjerte' lanceres på Hellig Kors Kloster den 16. juni.

Lørdag den 16. juni udkommer bogen "Et udelt hjerte – kristen spiritualitet i en splittet verden" på ProRex Forlag.

"Et udelt hjerte" er skrevet af cand.theol. Carsten Dalsgaard Hansen. Han har været sognepræst samt leder og behandler i Blå Kors Danmark.

Nu bor han i Skjern, hvor han sammen med sin hustru Marianne er leder af Hellig Kors Kloster på Dejbjerg Hede ved Skjern.

Bogudgivelsen markeres ved et arrangement på Hellig Kors Kloster den 16. juni kl. 14, hvor alle er velkomne.

Med Kristus i centrum

Bogen 'Et udelt hjerte' beskriver, hvordan den kristne tro er under stigende pres fra såvel islam som fra en sekulariseret kultur. Men i stedet for defensivt at gå i forsvar, vælger Carsten Dalsgaard offensiven:

Han tegner et billede af, hvordan verden ser ud med Kristus som centrum i vores eksistens. Og med overraskende og til tider provokerende indsigter opmuntrer han til åndelig selvbesindelse, der udmønter sig i både ord og handling, skriver forlaget.

Bodil

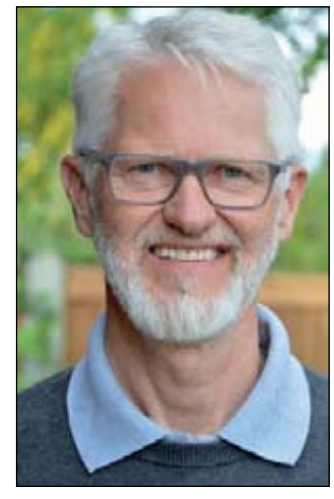

Carsten Dalsgaard Hansen

Professor om burkaforbud:

Bli'r det næste dåbsforbud?

Teologiprofessor Peter Lodberg er bekymret over, at politikerne indskrænker trosfriheden – og rammer kristne og jøder, når man siger, man vil stramme op overfor muslimerne.

Af Steen Jensen

Folketingets stramninger på det religiøse område bekymrer teologiprofessor Peter Lodberg, senest med forbuddet mod at bære burka og niqab på gaden.

Skulle det ende med, at Folketinget også vedtager et forbud mod omskærelse af børn, kan han godt forestille sig, at det kunne åbne op for en diskussion om retten til at døbe børn.

Med hensyn til det sidste er der dog ingen fare hér og nu, mener han.

- Lige nu er det mest et minoritetssynspunkt, som nogle i Ateistisk Selskab har været fremme med, at det skal være forbudt at døbe børn. Men jeg kan godt forestille mig, at diskussionen om barnedåb kunne komme op, hvis Folketinget besluttede sig for at forbyde omskærelse, siger Peter Lodberg, der er teologiprofessor MSO ved Aarhus Universitet, og som ser en glidebane, når det handler om tros- og religionsfrihed.

- Men en lov mod omskærelse ville være slemt nok. For jøderne svarer omskærelse jo til vores dåb, der jo i Ny Testamente har erstattet omskærelsen, som vi læser hos Paulus. Det vil ramme jøderne hårdt, hvis der skulle komme et forbud.



- Det er et politisk problem, at politikerne siger ét, men mener noget andet, siger teologiprofessor Peter Lodberg.

Politisk problem

Peter Lodberg siger, at "vi er begyndt at se Folketinget lovgive mere detaljeret på det religiøse område end tidligere", og at "de religiøse argumenter har fået svære vilkår".

- Debatten om omskærelse er jo et tydeligt eksempel, hvor nogle toneangivende politikere ser religion som en privatsag og vil begrænse den religiøse udfoldelse, siger Peter Lodberg.

Han ser et stort problem i, at politikerne "siger ét, men mener noget andet", når det handler om at lave stramninger overfor muslimer.

- Lovgivningen er jo nødt til at være almen og ikke rettet mod specifikke trosretninger, ellers strider det mod grundloven.

- Vi har derfor set en række politiske initiativer, der især har været rettet mod det muslimske samfund, men som har ramt bredt. Vi så det i loven om udenlandske forkyndere, hvor man ville ramme muslimer, men hvor man også ramte kirker udenfor folkekirken. Og nu loven om maskeringsforbud, hvor det handler om at forbyde burkaer, men hvor man kalder det noget andet.

- Jeg synes grundlæggende, at vi har et politisk problem, når vi omskriver virkeligheden, og politikerne siger ét, men mener noget andet, siger Peter Lodberg.

Friheden på spil

Forbuddet mod burka og niqab i det offentlige rum synes at have forenet kirkefolk bredt – på tværs af forskelle i øvrigt – fordi det i bund og grund handler om en begrænsning i religionsudfoldelsen.

Peter Lodberg har tidligere sagt, at han fornemmer en modstand fra næsten alle sider i det kirkelige mod regeringens indgreb på det religiøse område. Det gælder bl.a. både biskopper, grundtvigianske og missionske stemmer, der har taget afstand til et burkaforbud. Det er i bund og grund tros- og religionsfriheden, der er i spil.

Sognepræst Henrik Højlund og tidligere biskop Kjeld Holm var allerede i efteråret, da debatten om burkaforbud rullede, ude og tage skarpt afstand. De to, der teologisk ellers står langt fra hinanden, kunne i denne sag finde fælles fodslag.

Kjeld Holm meddelte, at sagen var med til at skubbe ham fra Socialdemokratiet og over til De Radikale, og Henrik Højlund skrev i et læserbrev, at "sekularisterne har kronede dage". Henrik Højlund skrev bl.a.:

"Drengeomskærelse står lige for. Forbud mod religiøse symboler i det offentlige rum banker på – også dem man bærer på egen krop. Og hvad med det danske flag, kors-symbolet eller kirkeklokkeringning? Og friskoler med religiøs basis?".

Loven mod tildækning på offentlige steder træder i kraft 1. august.

Folketinget tvinges til at tage stilling til omskæring

Borgerforslag har opnået de nødvendige 50.000 underskrifter.

Et borgerforslag om indførelse af 18 år som mindstealder for omskæring af raske børn har nået de nødvendige 50.000 underskrifter, og dermed skal forslaget tages op i Folketinget og sendes til afstemning.

Det er medlemmer af foreningen Intact Denmark, der arbejder for børns rettigheder til at bestemme over egen krop, der 1. februar stillede forslaget, som det altså tog fire måneder at opnå det påkrævede antal støtter til.

Borgerforslaget kan dog stride mod Grundlovens paragraf 67, der omhandler religionsfrihed, skriver Folketingets Administration i bemærkningerne til forslaget.

Det vil blive vurderet nærmere, inden det skal behandles i Folketinget.

Det er imidlertid ikke den eneste forhindring, som Intact Denmark ventes at møde. Flere politikere har udtrykt bekymring over, at forslaget samtidig åbner for omskæring af kvinder over 18 år i et forsøg på at ligestille mænd og kvinder. Det gælder bl.a. Naser Khader (De Konservative) og Liselott Blixt (Dansk Folkeparti), som ellers begge er for et forbud af omskæring af drengebørn, men begge har undsagt forslaget, som det ligger. Siden 2003 har der i Danmark været forbud mod at omskære kvinder.

Flere af Folketingets partier har desuden udtrykt betænkeligheder ved at begrænse mulighederne for at omskære drengebørn. Der er bl.a. bekymring for, hvordan andre lande – særligt muslimske – vil reagere, hvis forslaget bliver vedtaget.

Også Det Jødiske Samfund har protesteret mod forslaget med henvisning til, at omskæring er en vigtig del af jødedommen, som har været praktiseret i Danmark i 400 år.

Lena Nyhus, der er forkvinde for Intact Denmark, siger, at hun godt er klar over, at det er op ad bakke herfra.

- Når der er tale om så gammel og betydende en tradition, så er det nødvendigt med en massiv oplysningsindsats i forbindelse med forslaget, og det håber jeg, at Folketinget vil være garant for, siger hun til Ritzau.

Steen

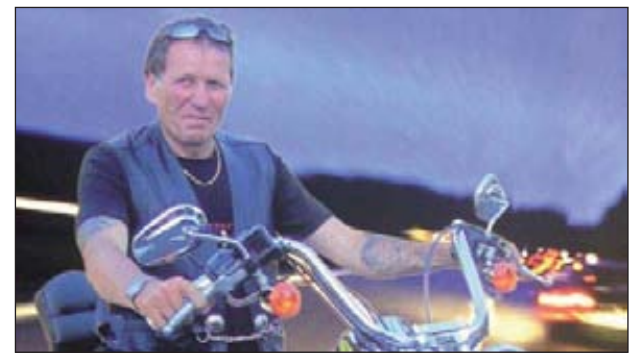

Tidl. rockerpræsident Leif Lund har fortalt sin historie på DR.

Evangeliesalen i Randers holder Biker gudstjeneste

Den kristne Exodus Motorcykelklub deltager med flere medlemmer, heriblandt Leif, tidl. præsident for rockerklubben 666, når Evangeliesalen holder bikergudstjeneste den 17. juni.

Leif voksede op i en kristen familie, men som ung byttede han de kristne kerneværdier ud med et vildt liv med stoffer, værtshuse og et hårdt bandemiljø. "Jeg har altid været god til at bruge hænderne" siger Leif, og han brugte dem til at slås med. Leif blev præsident for rockerbanden 666, som senere blev til Bandidos.

År senere forlod Leif det hårde miljø og stiftede familie. Men så blev han ramt af to tragedier. Først døde hans søn ved fødslen.

Derefter blev bilen ramt på motorvejen, da familien var på vej hjem fra ferie. Leif, hans kone og de to døtre på 11 og 12 år holder i kø på grund af et uheld længere fremme, da de pludselig rammes bagfra af en lastbil. Leifs kone og den ene datter dør på stedet. Selv sendes han på hospitalet, hårdt kvæstet, hvor han ligger i coma i to måneder.

Leif vågner samme dag, som hans kone og datter begraves, og kastes ind i en afgrundsdyb sorg. Men Leif finder Gud igen - og beslutter, at han, hvis han kommer til at gå igen, vil køre for Jesus. I dag har Leif en lædervest med rygmærke for den kristne MC-klub Exodus - og han kører Harley-Davidson for Vor Herre.

- Efter gudstjenesten er der gratis kaffebord, og vi sparker dæk på Harleyerne, skriver Evangelisesalen.

Bodil

Kirkestafet i Aarhus

Det er efterhånden blevet en sommertradition i Aarhus, at midtbyens kirker på skift inviterer indenfor og fortæller om kirken og byder på lidt godt til ganen.

Dette års Kirkestafet kredser om kirkernes navne. Hvorfor hedder kirkerne, som de gør? Hvad er det for noget med Sankt det ene og Sankt det andet? Hvorfor hedder det mon en Domkirke – og hvad betyder mon UngK?

Arrangementerne er tirsdage over 10 uger, hver gang kl. 19.30. Det er helt gratis at deltage, og alle er meget velkomne.

Programmet er som følger:

19. juni: Aarhus Bykirke - Brammersgade 4.
26. juni: Langenæskirken - Langenæs Allé
3. juli: Christianskirken - Frederikshaldsgade
10 juli: Sct. Pauls Kirke - Skt. Pauls Kirkeplads
17. juli: Skt. Markus Kirke - Skt. Markus Kirkeplads
24. juli: Skt. Johannes Kirke - Skt. Johannes Allé
31. juli: Skt. Lukas Kirke - Skt. Lukas Kirkeplads
7. august: Vor Frue Kirke - Vestergade
14. august: Aarhus Domkirke - Store Torv
21. august: UngK - Nørre Allé 23

Steen



LEDER

Vi skal ikke blot håbe, men måbe

Gamle Testamente er som bekendt en masse spændende historier om Skabelsen, Syndefaldet, Kain og Abel, Noahs Ark, Babelstårnet, Abraham, Israels befrielse fra slaveriet i Egypten, de 10 bud, ørkenvandringen, indtagelsen af det forjættede land, Saul, David, Ruth, Esther, osv.
Men Gamle Testamente er meget mere end det...!

Alle disse beretninger er en eksempel-undervisning til os i dag. Gennem Israels historie kan vi lære meningen med livet. Vi kan tilegne os personernes gode karaktertræk og værdier. Vi kan endda forstå sammenhænge i det, der sker i dag - ikke bare i Mellemøsten, men også den åndelige kamp i verden.

Han er historiens omdrejningspunktet

Først og fremmest peger hele Gamle Testamente frem imod, at Messias skulle komme. Jesus er bogstaveligt talt historiens omdrejningspunkt. Og det vil han blive ved med at være, selv om verden forsøger at tie ham ihjel. Men det vil ikke lykkes.

Tværtimod vil verden blive fokuseret på Jesus Kristus, efterhånden som afslutningen på verdenshistorien nærmer sig.

Historiens største vækkelse er allerede i gang. Millioner bliver kristne i Kina, Afrika, Sydamerika, Rusland. Det er næsten kun i det afkristnede Europa og USA, at der er stagnation.

Brokke-bønner

Mirakler er heller ikke kun noget, der sker i Ny Testamente og i vores tid. Gud har *altid hjulpet* mennesker i nød.

Da Moses havde sendt de ti plager over Ægypten, og Farao til sidst lod slaverne rejse - og så fortrød og satte efter dem med sin frygtelige elitehær - gik folket i panik og brokkede sig til Moses; men i virkeligheden brokkede de sig over Gud.

> "Har du nu ført os her ud i en dødsfælde i ørkenen, fordi der ikke er gravpladser nok i Ægypten? Hvorfor fik du os i det hele taget til at forlade Ægypten? Sagde vi ikke allerede, da vi var slaver der, at du skulle lade os være i fred? Vi foretrækker at være slaver for ægypterne frem for at blive slagtet i ørkenen!"
>
> Men Moses svarede folket: "Vær ikke bange! Hold stand, for da skal I få at se, hvordan Herren vil frelse jer i dag. Se på ægypterne, der kommer imod os! Det er sidste gang, I ser dem! Herren skal kæmpe kampen imod dem, og I skal **måbe** af forbløffelse!" (2. Mosebog 14)

Jeg elsker den sidste sætning, som desværre kun er med i den oprindelige hverdagsdanske udgave (1992-99) og ikke i den nye oversættelse: "...og I skal ***måbe*** af forbløffelse!"

Har du prøvet at måbe over Gud?

Når du fx fik svar på bøn, som overgik dine forventninger?

Når Gud på en genial måde fik tingene til at falde på plads, eller pengene dukkede op – selv på kroner og ører?

Det er vi mange, der har oplevet! – Hvis du ikke har oplevet det, så skyldes det måske, at du beder uden forventning.

Nogle beder kun Gud om at velsigne det, de selv har tænkt sig at gøre. De beder kun Gud om at "være med", når nogen er syg. De forventer ikke, at Gud kan noget, de ikke selv kan.

Derfor måber de sjældent.

Ofte er vores bønner klagebønner, ligesom folkets.

Den slags gider Gud ikke lytte til. Så han siger til Moses:

"Hold op med at bede, og se at få folket til at flytte sig! Af sted med jer! Brug staven – ræk den ud over vandet! Da vil havet dele sig i to, og israelitterne skal gå tørskoet igennem!"

Og så skete det helt usandsynlige. Havet delte sig.

De har bare måbet! Wow! Gud er der.

Sådan er Gamle Testamente fuld af beretninger, som skal lære os i dag, at historiens og universets Gud er i stand til at gøre langt ud over, hvad vi kan forestille os.

Lige nu må vi fx måbe over den skønhed og genialitet, vi ser i Guds natur. Og jo mere vi måber, des mere vil vi turde forvente og bede om.



Henri Nissen
Ansvarshavende redaktør

UGENS PRÆDIKEN

Af Elizabeth Knox-Seith
Sognepræst



Hvad vil Gud med os?

Det er en svær tekst, vi har at gøre med her. Den skærer ind til benet: "Den, der ikke bærer sit kors og går i mit spor, kan ikke være min discipel," siger Jesus.



Vi må vælge den vej, der er vores – og nogle gange indebærer det, at vi må tage afstand fra de traditioner og mønstre, vi kommer fra.

Og ikke nok med det – man skal hade sin far og mor, hustru og børn, brødre og søstre. Endda sit eget liv, ja, give afkald på alt sit eget. Man må overveje sine kræfter, så man ikke bliver som manden, der begyndte at bygge, men ikke kunne fuldføre det.

Det er en stor radikalitet, som Jesus fordrer. Gennem tiderne er mange blevet opildnet til at være "hellige krigere" og har opgivet alt for at følge i Jesu fodspor. En af de mest radikale var Frans af Assisi. Han tog Jesu ord meget bogstaveligt og afklædte sig alt, hvad han ejede, og al den prestige, han kunne have vundet ved at være søn af en af de rigeste tekstilhandlere i byen.

Han levede på kanten mellem 11- og 1200-tallet – i en tid, hvor kirkens magt var stor, og hvor troen blev taget meget alvorligt. Frans gjorde præcis, som Jesus fordrer det i teksten her: Han fornægtede sin far og sin mor og hele sin familie og opgav alt det, han kunne være blevet til.

Der er en kendt scene i fortællingerne om Frans, hvor han står på torvet midt i Assisi og har klædt sig selv nøgen, for næsen af sin far, som forlanger, at hans søn skal give ham det tilbage, som Frans har "ødslet" bort til de fattige. Da det ikke var Frans' egne penge, som han gav bort, men faderens, er det ikke så underligt, at faderen protesterede. For hans søn må – i verdens almindelige øjne – have været ret så vild. Han besøgte de spedalske, kyssede dem og udsatte sig derved for smittefare. Og så ville han genopbygge en lille bitte kirke i dalen ved St. Damiano, som for længst var ved at styrte sammen.

Måske handler det ikke om følelser, men om, at vi må vælge den vej, der er vores.

Frans påstod, at Jesus havde vist sig for ham i et syn, hængende på korset i St. Damiano. Jesus var blevet levende dér midt på korset og havde sagt: "Frans, genopbyg min kirke". Fra det tidspunkt var Frans ikke til at kende igen. Han smed alt, hvad han havde i hænderne, og begyndte at knokle nede i ruinerne ved den lille kirke. Men ikke nok med det. Han tog de dyre tekstiler i sin fars forretning og solgte dem for at skaffe penge, både til de fattige og til kirkebyggeriet.

Mens de står dér på torvet er der et stort mylder, og da Frans klæder sig nøgen, går der et sug gennem forsamlingen. Biskoppen, som er til stede, træder til og dækker nænsomt Frans med sin kappe. Og så er det, at Frans udtaler de berømte ord, ansigt til ansigt med sin forfærdede far:

"Det er fra nu af kun min fader i himlen, som er min far, og som jeg vil følge".

Derefter går faderen bedrøvet bort, og Frans hengiver sig til sit radikale liv, som tiltrækker flere og flere, indtil de små fattige brødre bliver en stor omfattende bevægelse af tiggermunke, der vandrer ud i alle dele af Europa, to og to.

Hvordan skal vi leve?

Det, man kan spørge sig selv, er, om vi alle behøver at leve lige så radikalt som Frans? Hvad er dette med at skulle hade sin far og sin mor, ja alt, hvad man har kendt og har haft kært?

Måske handler det ikke om følelser, men om, at vi må vælge den vej, der er vores – og at denne vej nogle gange indebærer, at vi må tage afstand fra de traditioner, og ikke mindst de mønstre, vi kommer fra. Frans tog afstand fra den måde, hvorpå hans far klyngede sig til sin rigdom og ikke ville give slip på den. Måske har han naivt troet, at faderen ville blive glad, hvis alt det, han havde tjent, ville komme både de fattige og kirkens genopbygning til gode. Uden tvivl har Frans følt, at han gjorde det rigtige. Og da det så viste sig, at faderen var helt imod det, ja, så måtte han vælge den vej, der var sand for ham, fremfor at bøje sig for faderen, der klyngede sig til sit jordiske gods.

Vores kilde til næring, til at være godt salt, er at være så tæt på Gud, vi kan være – og følge den vej, som er givet os.

Vi skal sætte grænser

"At hade" betyder at tage afstand fra, at sætte en grænse i forhold til … og netop dette er Bibelens fortællinger fulde af eksempler på. Man skal sætte en grænse mellem det gode og det onde, og det sande og det falske. Måske er det også det, som Jesus mener, når han spørger: "… hvis selv saltet mister sin kraft, hvordan skal det da blive salt igen?"

Saltet får sin næring gennem at være det, det er og er skabt til at være. Salt, som ikke bevarer sin kraft, har ingen værdi. Vores kilde til næring, til at være godt salt, er at være så tæt på Gud, vi kan være – og følge den vej, som er givet os. Ingen kan sige, hvad Guds vej med den enkelte er – for vi er alle skabte til at være noget forskelligt. Men ved at være lydhøre, ligesom Frans var det, kan det være, at vi finder ind til kernen af den mening, som Gud ønsker, at vi skal udfolde.

Find Guds vej for dig

Alle har vi gaver og talenter – og de skal udfoldes på forskellig måde og i forskellig sammenhæng. Gud skænker os sin nåde, og gennem lydhørhed kan vi komme tættere på, hvad meningen er. Det betyder ikke, at vi ikke må elske vores familier, eller holde af dem, som er os nær – nej, tværtimod. Det, der menes i denne tekst er, at vi ikke skal lade os binde af fordringer, som ikke kommer fra Gud.

Frans måtte gå en anden vej end den, hans fader havde valgt for sit liv – og derfor blev hans opbrud så radikalt, da han stod der, midt på torvet i Assisi og klædte sig nøgen. Hver især har vi vores unikke vej med Gud, og selvom den ikke er lige så radikal som den, Frans havde for sig, så giver teksten til i dag i hvert fald anledning til at tænke på, hvad det i dybet er, Gud vil med os.

Søndagens tekst: Luk 14,25-35

Teksten er fra Bibelen på Hverdagsdansk

Om at være discipel af Jesus

25 Store menneskemængder fulgte Jesus, og han vendte sig til
dem og sagde: 26 »Enhver, som vil være min discipel, skal sætte
mig højere end sin far og mor, sin ægtefælle og sine børn, sine
brødre og søstre - ja, højere end sit eget liv. 27 De, der ikke er
villige til at give afkald på deres eget liv og følge mig fuldt ud, kan
ikke være mine disciple. 28 Har I beregnet omkostningerne? Hvis
nogen tænker på at starte et byggeri, sætter de sig så ikke først
hen og regner ud, om de har penge nok til at gøre det færdigt? 29
For hvis de lægger grunden uden at kunne bygge færdig, så vil
alle, som ser det, gøre nar af dem og sige: 30 'Se! De begyndte
at bygge, men kunne ikke gøre det færdigt.' 31 Eller hvilken konge
tør kaste sig ud i en krig uden først at have drøftet med sine
rådgivere, om han med sine 10.000 mand er stærk nok til at slå
de fjendtlige styrker på 20.000 mand? 32 Og hvis han indser, at
det ikke kan lade sig gøre, sender han folk ud for at forhandle
om fredsbetingelser, mens fjenden endnu er langt borte. 33 På
samme måde,« sluttede Jesus, »kan I ikke være mine disciple,
hvis I ikke er villige til at betale, hvad det koster, om det så er
alt, hvad I ejer og har. 34 Salt er godt. Men hvis saltet mister sin
kraft, hvad kan man da salte det med?35 Det kan ikke bruges
som gødning, og det ville ødelægge jorden. Man smider det væk,
fordi det er værdiløst. Lad dem høre, som har øre!«

Af Peter Tinggaard

Forbeder, forfatter og foredragsholder



En ny tid på Pottemagerens Hus? Bønnen har første prioritet!

Rystelser er ikke ligefrem noget, som kirker og missionsorganisationer placerer på deres ønskelister for fremtiden. De har det muligvis nogenlunde med mindre rystelser; men der er ingen, som har lyst til at opleve rigtige rystelser.



Pottemagerens Hus (PH) ved Holsted , Kolding er et bedehus og et nationalt samlingssted for bøn, hvor der dagligt bedes for kirken i Danmark, de forskellige kirkeretninger og tjenester, de kristne i landet og politikerne. Ligeledes har Israel en central plads i bønnesamlingerne.

Men selv om vores følelser siger NEJ til rystelser, er de alligevel en af Guds primære gaver til os som mennesker. For det er kun igennem sådanne kraftige rystelser, at Gud får plads til at rense os og udstille de dele af vores fundament, der ikke bygger på ham. Rystelserne udstiller nemlig klart og tydeligt, hvilke ting der kan overleve et stormvejr, fordi de er bygget på klippen og hvilke ting, der slet ikke kan klare et stormvejr, fordi de er bygget på et andet fundament (jf. Matt 7,24-27 og Hebr 12,26-29).

Indtil vi rammes af rystelser, kan det hele se ganske godt ud på overfladen, og det kan let skabe en falsk tryghed, som får os til at tro, at vi har Guds opbakning til alt, hvad vi gør. Men så kommer rystelserne og udstiller, at der var mange ting, som ikke havde Guds velbehag, og at mange af vores aktiviteter rent faktisk var menneskeværk og ikke Guds værk. Hvis vi lader Gud få sin vej igennem rystelsestider, vil sådanne smertefulde tider både medføre renselse, fornyelse og vækkelse.

Pottemagerens hus blev rystet!

Det er ingen hemmelighed, at Pottemagerens hus har været igennem kraftige rystelser i løbet af det seneste år. De har været så kraftige, at en lang række kristne ledere udover hele landet har overvejet, om stedet kunne overleve krisen. Hver eneste person, som har været tilknyttet stedet i et eller andet omfang, har mærket rystelserne ind i deres eget liv. Det har medført en masse smerte, men også en dyb selvransagelse, hvor Gud har fået lov til at tugte og forme os. Og Gud har været meget nær igennem hele processen.

Da jeg, Peter Tinggaard, blev spurgt om at træde ind i bestyrelsen, havde jeg ærlig talt ikke lyst til det. For jeg vidste, at det ville kræve rigtig mange ressourcer af mig, og jeg frygtede, at hele opgaven ville være mere, end vi som bestyrelse kunne klare. Men jeg sagde alligevel ja til opgaven, fordi jeg vidste, at Gud har store planer med PH.



Medarbejderne på PH, fra venstre til højre - Birgit, Johannes, Lone, Knud, Priskilla, Ejnar, Lise, Laila, Anny, Frank, Jørgen, Peter og Lis.

Med min menneskelige fornuft tænkte jeg, at vores første opgave som bestyrelse måtte være at finde en ny daglig leder til stedet. Derudover var der en masse problemer, som skulle løses. Der var en lang række sårede mennesker, som måtte trøstes og genopbygges, og der var et stort bagland af mennesker, som i årevis både havde støttet stedet og været velsignet af stedets daglige andagter og online videoer, som nu var usikre på stedets fremtid. Alle problemerne og behovene råbte efter et lederskab, som tog ansvar og hurtigst muligt fik sat en masse ting i gang. Der skulle handles. Der skulle tænkes store tanker – store visioner. Der skulle genskabes et PH, som kunne tiltrække mange forbedere og støtter.

Men da jeg søgte Gud efter hans ledelse i processen, var det en helt anden vej, som han havde for os. Han åbnede mine øjne for, at hele stedet var i en dødsproces, som han var til stede i. Og vi skulle ikke forsøge at flygte fra denne proces eller skynde os at sætte en masse nye ting i gang, selv om rystelserne var ubehagelige.

Tværtimod skulle vi nedlægge enhver aktivitet på stedet, som blot blev gjort for at holde noget i gang eller for at møde baglandets behov. Vores primære fokus skulle i stedet blive at søge Guds ansigt i ydmyghed og vente på ham. Fremover skulle alle stedets aktiviteter og tjenester så vidt muligt være noget, som var født og inspireret af Gud – igennem personer, som både havde salvelse og begejstring for den pågældende tjeneste.

Rent praktisk har dette medført, at Pottemagerens hus ikke længere vil udsende daglige andagter og heller ikke vil fastholde sit ugentlige "Den varme linje"-program. For det var stedets tidligere leder, som både havde salvelsen og gaverne til disse tjenester, og når han ikke længere er på stedet, så blev disse tjenester i stedet til pligtopgaver, som skulle drives af mennesker, der ikke havde kaldet eller det Gudgivne mandat til at drive dem.

Stedet vil fortsat udsende inspiration via facebook og optage god og salvet web-TV fra sine forskellige stævner, men det vil ske i mindre omfang end tidligere. Det er faktisk et stort trosskridt, at vi som ledelse går denne vej, for vi risikerer at miste en masse økonomisk støtte fra baglandet og at mangle de medlemmer, vi har brug for, men vi har valgt at overlade den del til Gud.

Bønnen er første prioritet

En anden ændring, som rystelserne har fremkaldt er dette: Bønnen skal igen være det primære trækplaster på PH. Når folk kaldes sammen til stævner på stedet, vil vi fremover bruge mindre tid på undervisning fra "store kanoner" udefra, og mere tid på bøn og lovsang. Der vil være færre ting, som er planlagt på forhånd, så vi i stedet kan give mere plads til Helligånden og til nådegaverne. Vi ønsker, at Pottemagerens hus skal blive kendt som et sted, hvor hele legemet er i funktion.

Vi tog et stort skridt i denne retning ved "bøn og delvis faste"-stævnet i April, hvor bestyrelsen også delte deres tanker for stedets fremtid, og vi oplevede, at Gud bekræftede vores retning på et meget stærk måde. Ved de fleste af møderne var der ikke planlagt noget – andet end bøn og lovsang, og det blev nogle forbavsende stærke og salvede møder. Gud talte på utallige måder igennem mange forskellige mennesker. Dog rummer denne nye retning også et trosaspekt. Vil bønnen i sig selv være nok til at drage forbedere til stedet, når der ikke længere er ligeså mange "store kanoner", der bliver inviteret som trækplastre?

Vi håber, at mange kristne fra hele landet vil stå sammen med os i denne nye tid. Hvis stedet skal vokse og blomstre, er der både brug for støtte, for medlemmer og for mange bønner. Vi har ingen hurtige svar, og der er absolut noget skrøbeligt og sårbart over hele stedet, men Gud er nær. Til rette tid vil han selv skabe det Pottemagerens hus, som Pottemageren selv måtte ønske.

Pottemagerens hus:

Den nye bestyrelse:

Formand: Knud Mortensen. Næstformand: Peter Tinggaard. Sekretær: Birgitte Nissen. Regnskabsansvarlig: Lis Jensen.

Hjemmeside:
https://watchman.dk/



128 Aarhus lejligheder i grønne omgivelser

Lyse, rummelige og delevenlige lejligheder - 2, 3 eller 4 værelses - til en fornuftig pris, i cykelafstand fra Aarhus C og de fleste uddannelsesinstitutioner.

Tjek ind på vores nye hjemmeside og få indtryk af lejlighederne og dem der bor i dem.

Hejredalsparken.dk
Lejligheder i Aarhus

Fra SYGDOM til SUNDHED



Du er velkommen til at skrive og stille mig spørgsmål. Der bliver bedt for alle brevemner. Ønskes en salvedug tilsendt, medsend da venligst adresseret og frankeret svarkuvert: Brug quickbrev 27 kr. for levering næste hverdag (skal markeres med Q og afleveres på postkontoret) eller alm. post 9 kr. (levering inden for 5 hverdage).

Orla Lindskov Christensen, Anne Maries Vej 16, 9000 Aalborg - Orla@udfordringen.dk *Se mere om overnaturlig helbredelse på udfordringen.dk/har-du-brug-for-forbon*

BREV:

Jeg er syg - og min kollega mobber mig pga. min tro

Kære Orla Lindskov

Jeg har længe ønsket at skrive dette brev til dig, og jeg vil af personlige årsager gerne være anonym. Kald mig derfor bare "Kirsten" i dit svar.

Jeg er en kvinde i fyrrerne og er i den situation, at jeg allerede har opsamlet tre diagnoser, altså med fysisk sygdom.

Forleden dag stod jeg netop og talte med en arbejdskammerat om det med mine diagnoser. Hun kom da med et udtryk, som satte sig i mig. Hun sagde: "Hvor er du dog udsat."

Da ramte hun faktisk plet på mere end et område med hensyn til mit liv.

Ganske vist er jeg med jævne mellemrum meget forpint på grund af mine sygdomme. Men hvor var det egentligt mærkeligt, det min arbejdskammerat sagde, for det ramte mig på flere områder.

Min arbejdskammerat er ikke kristen. Men hun er stærk, sund og smertefri på alle områder. Dog døjer hun ind imellem med sin mand og klager over ham til os her på arbejdspladsen. Men nu tilbage til mig.

Min arbejdskammerat ramte plet. Jeg føler mig faktisk meget udsat og har faktisk gjort det fra barn af.

Det startede med, at mine forældre blev skilt. Jeg følte mig flov over det overfor mine lege-kammerater, for deres forældre var ikke skilt. Hvorfor skulle jeg så udsættes for det, tænkte jeg.

Mine forældre har det hver for sig ikke godt. Jeg har regelmæssig kontakt med dem begge. Men de kritiserer mig stadig meget. Hvorfor skal jeg udsættes for det. Kritik har de givet mig lige siden, jeg var barn. Jeg protesterede aldrig. Jeg var ikke oprørsk.

Her er det så igen, det med at jeg er udsat. Mine forældres bebrejdelser er og var ikke retfærdige. De ville have, at jeg skulle være som dem og tænke som dem.

Begge mine børn er teenagere. De kritiserer mig også næsten hver dag. Så er der det ene og så det andet. De siger, at jeg er gammeldags.

Jeg bliver nogle gange helt urolig, for jeg synes, at livet for mig er indviklet; mere end før. Hvorfor er der så meget sorg, skuffelse og smerte i mit liv?

Bliver det aldrig anderledes? Hvorfor er jeg så udsat?

Jeg har tit lyst til at gemme mig væk fra det hele. Men hvor gemmer man sig her i 2018? Hvor kan jeg få lidt ro på?

Jeg vil helst heller ikke, at noget skal ramme mine børn.

Der er også en arbejdskammerat, som er efter mig. Han ved, at jeg er kristen. Han elsker at drille mig med, at jeg er kristen. Men ikke bare med det. Men også med alt muligt andet.

Jeg synes, at han er urimelig, og det han gør mod mig er ondt. Hvorfor er der så meget ondt omkring os?



Jeg prøver på ikke at lade mig gå på af hans chikane. Men det er svært. Jeg er nu næsten bange for at gå på arbejde på grund af ham.

Jeg prøver på ikke at lade mig gå på af hans chikane. Men det er svært. Jeg er nu næsten bange for at gå på arbejde på grund af ham. Flere af mine arbejdskammerater siger, at jeg ikke skal finde mig i det. Flere af dem er også ret bange for ham.

Og så igen, hvorfor skal jeg lige udsættes for det også? Altså oven i alt det andet. Han mobber mig faktisk, selvom han prøver at gøre det humoristisk. Det giver mig frygt. Og frygt har jeg i forvejen på grund af mine diagnoser.

Tak for at jeg har måttet skrive dette brev til dig. Vil du bede for mig og også sende mig en salvedug.

Venlig hilsen "Kirsten"

SVAR:

En kristen skal ikke finde sig i alt

Kære "Kirsten"

Dit brev kommer omkring vigtige og aktuelle forhold.

Men lad mig starte med det, som jeg finder rigtig alvorligt. Nemlig den mobning, du udsættes for på din arbejdsplads. Den mobning skal du ikke blot lade køre videre.

Mobning på arbejdspladser er faktisk strafbart. Det har i nogle tilfælde kørt mennesker så langt ud, at det har resulteret i selvmord.

Mobning nedbryder mennesker psykisk, og som du siger, er du allerede ved at blive bange for at gå på arbejde.

Hvis du lader det køre videre, sætter du dig i offerets rolle. Du skal gå til din virksomheds ledelse med dine oplevelser.

Tænk også på, at de har stor kompetence i fagforeningerne i at behandle sådanne sager. Tal med dem, hvis det bliver nødvendigt, eller gør det måske som det allerførste.

Med hensyn til offer-rollen så vær opmærksom på, at den rolle kan du ganske ubevidst have påtaget dig allerede i din barndom.



Den mobning skal du ikke blot lade køre videre. Mobning på arbejdspladser er faktisk strafbart.

Du protesterede jo aldrig overfor dine forældres uretfærdige kritik. Du var ikke oprørsk, som du kalder det. Du fandt dig i det.

Desuden sagt i al almindelighed: det at være kristen betyder ikke, at man skal finde sig i alt.

Fx skal du nok heller ikke finde dig i, at dine børn kritiserer dig næsten hver dag. Fortæl dem, at du ikke står model til alt. Fortæl dem også, at alle forældre er gammeldags.

"Kirsten", jeg vil bede for dig og sende dig en salvedug. Men læs også Salme 91 i Salmernes Bog. Her tales om "den Højestes skjul".

Den Højestes skjul er Jesus Kristus. Jesus er vores tilflugt i en ond verden. Der findes kun et sted, hvor det forpinte, bange menneske kan finde ægte hvile, ro og tryghed. Livet kan være vanskeligt. Livet kan rumme sorg, skuffelser og smerte.

Og denne verden vil aldrig blive anderledes på grund af Syndefaldet. Men i denne onde verden har Gud heldigvis givet os et hvilested, nemlig hos Jesus. I bøn finder vi mennesker det sted.

Med venlig hilsen
Orla Lindskov

MIN OPLEVELSE:

Helbredelsen holder

Kære Orla

Jeg skriver til dig for at fortælle, hvad jeg oplevede på et møde i Kristent Centrum i Aalborg.

Du bad for mine knæ, som var meget smertefulde, røde og hævede.

Jeg led af slidgigt i knæene, og der var kalkkrystaller i muskler og sener, så mine knæ var ikke særligt brugbare.

Du havde bedt for mine knæ flere gange før, hvor der tilsyneladende ikke var nogen lindring.

Men denne sidste gang mærkede jeg en varme gå igennem mig, og mine knæ begyndte at summe og sitre.

I 4-5 dage fortsatte dette, hvorefter smerterne gradvist forsvandt. To måneder er nu gået, og helbredelsen holder.

Tak til Gud og tak til dig. Jeg er dybt taknemmelig for din tålmodige og vedholdende bøn.

Denne sommerhilsen til dig fra En taknemmelig.

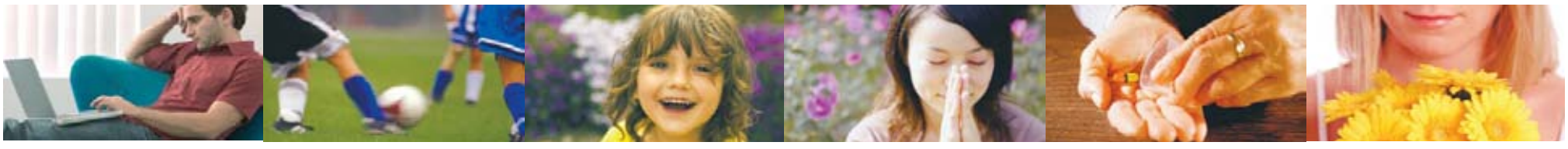

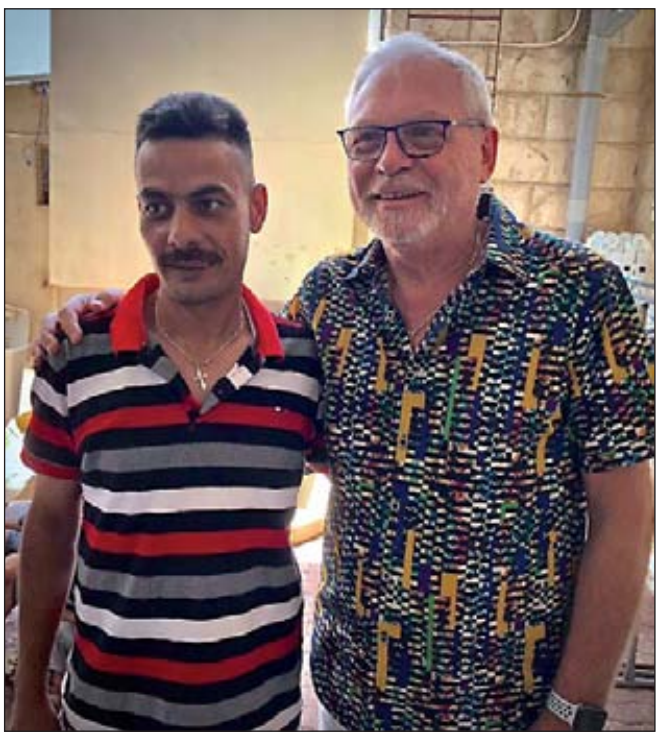

Egon Falk (th.) sammen med den muslimske militærmand Wissam, som blev kristen af at repaprere slidte bibler.

Han tilgav sine islamiske fjender

Af dr. Egon Falk, missionær i Tanzania, på besøg i Jordan.

Hr. Wissam – en højtstående militær- og politi-officer, var muslim i Irak. Han nød sit liv, indtil han opdagede, at en ekstrem gruppe af islam ønskede at dræbe ham.

Hver dag og overalt hvor han gik, fulgte nogen efter ham, og da en bombe eksploderede og ødelagde hans bil hjemme ved hans hus, greb han en lille taske med nogle få ejendele og flygtede for sit liv.

Hr. Wissam endte op som flygtning i Jordan. Han var meget vred på de mennesker, som havde ødelagt hans liv og magt. Han var fuld af had og begyndte at planlægge, hvordan han kunne rejse tilbage til Irak for at skære halsen over på sine fjender. Hr. Wissam fortalte os, at det ville have været en glæde for ham at dræbe dem alle.

I sin frustration kom han til en kirke i Amman, hovedstaden i Jordan, og han blev overrasket over, at de kristne var kærlige og venlige.

Hr. Wissam så, der var nogle bøger (bibler) i kirken, og de var meget slidte. Han tog fire bøger med hjem for at reparere dem.

En dag, mens han reparerede nogle af biblerne, begyndte han at læse uden at vide, det var en bibel. Mens han læste, fik han en forfærdelig hovedpine og kunne næsten ikke se ud af øjnene.

Hr. Wissam gik til lægen, som sagde til ham, at der ikke var noget galt - og nu forstod han, at han måtte give sit liv til Jesus.

Senere mødte Hr. Wissam lederen fra den ekstreme islamiske gruppe, som ville slå ham ihjel. Han sagde til ham, at han havde tilgivet ham, og at han nu var en efterfølger at Jesus.

Hr. Wissam kan ikke vende tilbage til sit hjemland, fordi han nu er en kristen. Han fortalte os, at han bekymrede sig for sin mor.

Husk på Hr. Wissam og de mange, som lider for Kristus.

Hvis du har mulighed for det, så støt vort arbejde, så vi kan nå ud til mange flere mennesker, som kun venter på det sande livsforvandlende evangelium om Jesus Kristus. (Se New Life Outreach, nlo.dk)



Sådan så hr. Wissams bil ud efter eksplosionen.

Frygt ikke for klimaet, men hjælp dem, der bliver ramt



Det siger vejrprofeten Michael Jarnvig, der også fungerer som ambassadør for Mission Østs arbejde. Her ses han sammen med generalsekretær Kim Hartzner.

Af Svend Løbner

Tirsdag den 5. juni er det FN's internationale miljødag. Mission Øst markerer dagen ved at sætte fokus på katastrofeforebyggelse i Nepal. Meteorolog Mikael Jarnvig forklarer, hvad der sker.

Klimaforandringer er en realitet. Dem kan ingen rulle tilbage. Men vi kan afbøde deres følger - i hvert fald i rige lande som Danmark.

Skrøbelige lande som Nepal har sværere ved det, forklarer den kendte meteorolog ved DR Vejret Mikael Jarnvig, der er ambassadør for hjælpeorganisationen Mission Øst.

FNs Miljødag

På tirsdag den 5. juni er det FN's Internationale Miljødag, der forener 100 lande verden over i at øge indsatsen for at beskytte vores miljø. Mission Øst går et skridt videre og hjælper de mennesker, som er mest udsat for de klimakatastrofer, der netop skyldes miljøforurening.



Tusindvis af nepalesere blev hjemløse, da voldsomme oversvømmelser ramte Nepals Terai-region i august 2017. Mission Øst uddelte basal nødhjælp til 5.000 af de hårdest ramte. Foto: Susanne Madsen.

- I takt med at klimaforandringerne bliver mere og mere udtalte, stiger risikoen for oversvømmelser. Og klimaforandringerne skyldes udledning af store mængder drivhusgasser i atmosfæren, hovedsagelig foretaget af de rige lande. Og det er lande som Nepal ikke rustet til at håndtere, forklarer Mikael Jarnvig.

Han uddyber:

Sårbare overfor klimaet

- Det er ikke klimaet i sig selv, men sårbarheden over for klimaet, der er problemet.

Nepal har ligesom andre fattige lande ikke råd til at beskytte sig, når monsunregnen rammer og tvinger vandet ned ad bjergene i en sådan fart, at vandløb og floder ikke kan følge med, men må svømme over og ødelægge marker, afgrøder, huse og sende husdyr og endda mennesker i døden, forklarer han.

Til sammenligning ville Danmark ved gentagne stormfloder køre bulldozere ud med kampesten og lave store diger.

I kraft af vores velstand ville vi kunne komme på fode ret hurtigt efter en katastrofe, og på grund af vores teknologi kunne vi også ret hurtigt indrette afgrøder efter de nye klimaforhold.

Men det overskud har lande som Nepal ikke. Især ikke efter at to kraftige jordskælv i 2015 nærmest lammede landet og gjorde 2,8 millioner mennesker hjemløse. Netop derfor er Mission Østs arbejde så vigtigt, pointerer Mikael Jarnvig.

- Det er vigtigt at værne om miljøet, men vi må ikke glemme alle de mennesker, der lever på 'øretævernes holdeplads' i verdens udsatte egne. Vi må rykke ud med hjælp og hjælpe dem med at forebygge kommende katastrofer. Vi kan ikke forhindre, at de sker, men vi kan forhindre, at de får så alvorlige konsekvenser.

Hjælp ved katastrofer

Mission Øst rykker ud med akut nødhjælp, når katastrofen sker. Hjælpen består af presenninger til husly, køkkengrej til madlavning og hygiejneartikler til vask, rengøring og personlig hygiejne. Organisationen lærer også lokalbefolkningen at forebygge katastrofer, så effekterne af oversvømmelser ikke bliver så voldsomme.

Der etableres varselssystemer, og befolkningerne trænes i førstehjælp. Og alle - også personer med handicap og andre marginaliserede befolkningsgrupper - indbydes til fællesmøder, hvor de får oplysning og trænes i at håndtere en simuleret katastrofe.

Oplysningsmaterialerne gøres tilgængelige for dem, der ser dårligt eller måske slet ikke kan læse. Indsatsen sker i tæt samarbejde med lokale hjælpeorganisationer.

Og hjælpen nytter. Som meteorolog Mikael Jarnvig siger:

- Det er ikke klimaet i sig selv, men sårbarheden over for klimaet, der er problemet. Vi kan ikke forhindre, at der sker katastrofer, men vi kan forhindre, at de får så alvorlige konsekvenser.

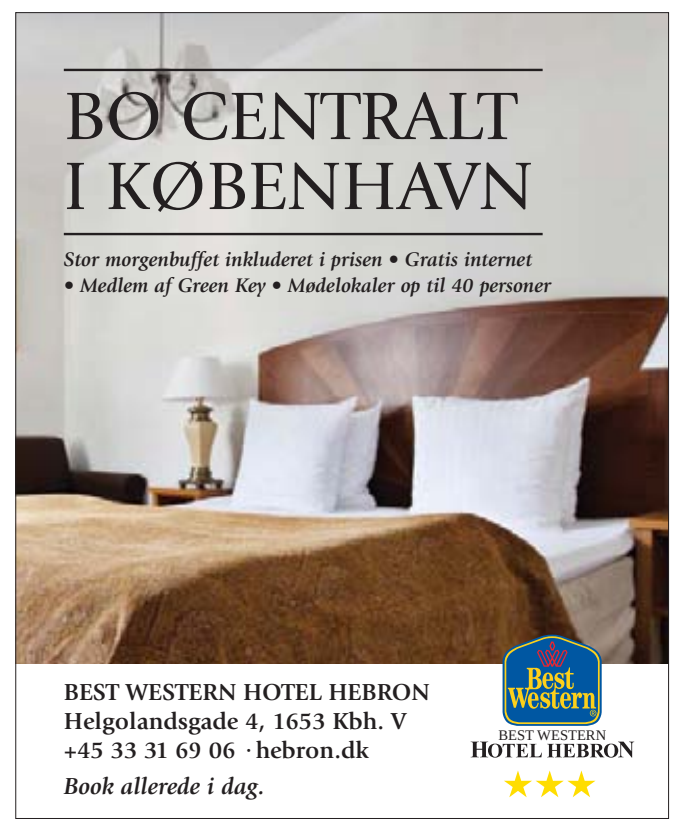

Fantasy-roman for voksne fortæller om den åndelige virkelighed

Anmeldt af Pia Hinderfelt

Vibeke Binderup, forfatter til ungdomstrilogien "Evnen", har atter udgivet en spændende roman, som denne gang henvender sig til de voksne.

Kan man som læser lide Frank Perettis bøger: "I dette mørke" og "Ud af mørket", så vil man elske denne bog. Den er nemlig skrevet i samme stil og med lidt af det samme tema, nemlig den åndelige kamp mellem englene og dæmonerne. "Thi, den kamp vi skal kæmpe, er ikke mod kød og blod, men mod magterne og myndighederne, mod verdensherskerne i dette mørke, mod ondskabens åndemagter i himmelrummet" – Efeserbrevet kap. 6, vers 12.

Fantasy med åndelige sandheder

Ligesom trilogien Evnen, så er denne bog også i genren fantasy. Normalt forbinder man fantasybøger med dæmoner, heksekunst, mystiske ritualer, tilbedelse af alt andet en Gud. Men Bibelen er jo netop fuld af det overnaturlige, eller det bedre ord – det supernaturlige (fra det engelske ord supernatural). I denne bog er vi netop lige midt i Guds super overnaturlige, magiske verden, fyldt med åndelige væsner i form af engle, dæmoner og plageånder med særlige evner og mennesker, der kæmper sammen og mod hinanden.

En mismodig lærer kaldes til kamp

Bogens hovedperson, Simon, er temmelig mismodig. Han går og tumler med, hvad meningen med hans liv og tilværelse mon er. Lige siden han var lille, har han nemlig mærket den indre drivkraft som et kald til noget mere betydningsfyldt. Han kunne tydeligt fornemme kaldet, men han kunne ikke høre, hvor det kom fra, eller forstå selve budskabet, og derfor ledte han dog uden at finde andet end endeløs forvirring.

Simon arbejder som lærer på Markskolen, hvor tre lærere netop er ophørt med at arbejde og har forladt skolen uden et farvel eller en forklaring. Skolens kvindelige leder, Jane, skal nu have dækket disse læreres fag, og Simon tilbyder at tage kristendom. Til det første teammøde fortæller Jane, at der har været mange forældreklager over de tidligere lærere, da de indoktrinerede eleverne ved blandt andet at bruge Bibelen direkte i stedet for at bruge det nye skolemateriale med videnskabeligt tolkede bibelvers. Der var ligeledes indflettet øvelser som meditation, yoga, selvreflektion og alternativ kropsbevidsthed. Som hjælp til at komme i gang med kristendom og i det hele taget forstå det nye undervisningsmateriale besøger Simon den vikariende præst, som er med til at udvikle det nye materiale.



Simon kommer i gang med undervisningen, som bliver en kæmpe succes. Der er dog to kristne piger, som bliver dårlige og konstant klager over undervisningen. Simon begynder at sove dårligt hver eneste nat. Han har de vildeste mareridt om lysende slangeøjne og et lam, der græder. De forfølger ham i drømmene, og ofte vågner han helt gennemvåd af sved og med et hjerte, der galopperer afsted. Om natten oplever han det også som om, han er ved at blive kvalt, og der ligesom sidder nogen på hans brystkasse.

Konflikter og overraskende hjælp

Flere og flere konflikter forekommer, men Simon får overraskende hjælp fra sin mor Marie, de tre tidligere lærere, byens sygemeldte præst og en tidligere satanist og misbruger. Alt er ikke, hvad det ser ud til i virkeligheden. Pludselig bliver de alle kastet ud i en åndelig krig, og der bliver brug for masser af bønner og nogle specielle nådegaver.

Det er absolut en bog, der kan anbefales at læse. Selv om det er fiktion, så fortæller den netop os kristne om den åndelige virkelighed, som vi også er en del af, hvad enten vi allerede har gjort os erfaringer med den, eller slet ikke er klar over det – endnu!

Vibeke Binderup:
Den usynlige kriger
264 sider • 198 kr. • Udfordringen



God læsning til ferien!

LIVSFORVANDLENDE BØGER FRA UDFORDRINGEN

Ny roman om den åndelige virkelighed:

Den usynlige kriger

Vibeke Binderup beskriver i denne roman virkeligheden – men med åndelige øjne. Vi får et afslørende blik ind bag forhænget og ser, hvordan engle og dæmoner kæmper på liv og død blandt en gruppe danske lærere.



Hovedpersonen Simon er ikke noget særligt, og kan ikke noget særligt... Eller... Det troede han da selv, indtil kampen mellem lyset og mørket brød ud i lys lue, og en engel prikkede ham på skulderen.

Læs romanen som fantasy, eller læs den som en rejse ind i den åndelige verden med engle, dæmoner, ånd, venner og fjender. Opdag den usynlige verden.

Paperback. 264 sider. Kr. 198,-



198,-

På lager igen!

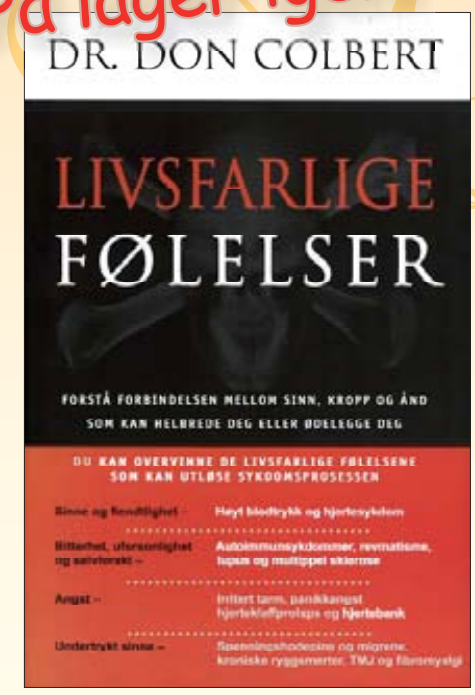

Livsfarlige følelser

Destruktive følelser er giftige for kroppen og kan føre til en lang række alvorlige sygdomme.

Dr. Don Colbert viser os disse potentielt ødelæggende følelser - hvad de er, hvor de kommer fra og hvordan de manifesterer sig. Du behøver ikke at være et offer for dine følelser. Ved at fokusere på fire områder som har afgørende betydning for vort følelsesmæssige velvære – sandhed, tilgivelse, glæde og fred – viser dr. Colbert dig, hvordan du kan hæve dig over de livsfarlige følelser og opnå ægte sundhed i krop og sjæl. Norsk oversættelse.

Indbundet. 251 sider. Kr. 198,-



249,-

Ny storslået roman fra Francine Rivers:

Mesterværket

Francine Rivers nyeste roman er en granskende fortælling, der minder os om, at nåde kan forme selv de mest knuste blandt os til et ufuldkomment og dog betagende mesterværk.



Bestseller forfatteren Francine Rivers har en lang række udgivelser bag sig - 11 af dem oversat til dansk.

Den succesrige kunstner Roman Velasco har alt, hvad han kunne ønske sig - penge, kvinder, berømmelse. Kun Grace Moore, hans modstræbende, nyansatte personlige assistent, ved, hvor lidt han i virkeligheden har. Dæmoner fra Romans fortid synes at give ekko gennem gangene i hans tomme palæ. Grace har sine egne spøgelser og hemmeligheder at slås med. Efter at et katastrofalt ægteskab har sendt hendes liv helt ud af kurs, har hun lovet sig selv aldrig mere at lade kærlighed stjæle sine drømme.

Indbundet. 549 sider. Kr. 249,00

Roman af Ted Dekker



*Har du ikke tidligere stiftet bekendtskab med **Ted Dekker** kan du gøre det nu. Denne kristne forfatter skaber spænding og fanger dig fra første side.*

***Glimt:** Fremtiden ændres i et glimt... eller gør den? Seth Borders er en ung mand med en af verdens højeste intelligenskvotienter. I denne utrolig spændende roman kommer han til at se fremtiden i glimt. Det fører ham vidt omkring - sammen med en arabisk prinsesse på flugt fra sin familie... Historien behandler temaer så gamle som jorden selv - også nye og aktuelle som overskrifterne i dagens aviser.*

Paperback. 440 sider. Kr. 179,-

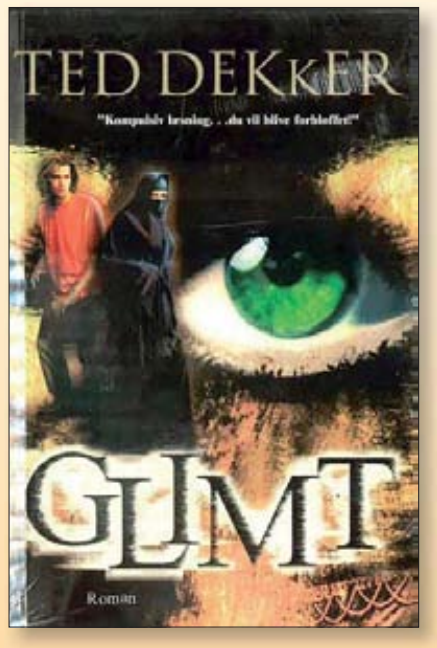

Tilbud: Josiahs Flamme

Tahni Cullen: Josiahs Flamme

Joe og Tahni Cullen bliver smidt ind i en ukendt verden, da deres søn Josiah, pludselig mister sin evne til at tale, lege og socialisere. Diagnosen: Autisme. Mens andre børn omkring ham udvikler sig, bliver Josiah kun værre.

Fem år senere begynder Josiah, som endnu ikke har lært at læse eller skrive, pludselig at skrive dybsindige tekster på sin iPad om Gud, videnskab, historie, musik, og himlen. Josiahs utrolige visioner, himmelske møder og overnaturlige erfaringer tvinger hans familie ud af deres komfortzone og forudsigelige teologi, og kaster dem ind i et fantastisk kærlighedsmøde med Jesus. 255 sider

Normalt kr. 199. Sommertilbud: Kr. 109,-



109,-

En fantastisk beretning som giver et glimt af Himlen!

Livshistorier og romaner

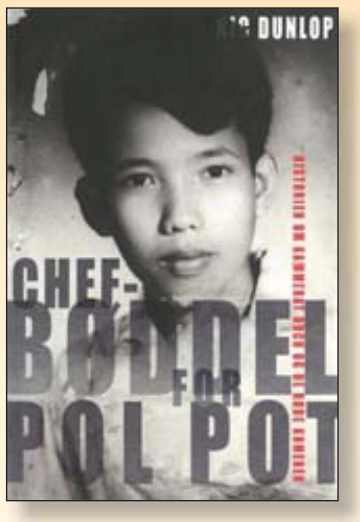

Nic Dunlop

Chefbøddel for Pol Pot

I denne bog beskriver Nic Dunlop sin bemærkelsesværdige rejse ind i Cambodjas mørke, lidende hjerte i en søgen efter at afdække den inderste gåde – at finde frem til en forståelse af, hvordan (snarere end hvorfor) gode mennesker bliver onde. Han søger og finder kammerat Duch, som var chef i De Røde Khmerers hemmelige politi og ansvarlig for mordene på mere end 20.000 mennesker tilbage i 70'erne. Mødet med den nu kristne Duch får Dunlop til at rejse spørgsmålet, om der er grænser for tilgivelse. Det er sindsoprivende og tankevækkende læsning.

348 sider. 249,00 kr. (Obs! Restlager)



Tass Saada og Dean Merrill

Jeg var snigskytte for Arafat

Årene som flygtning fyldte ham med et intenst had til staten Israel, og som 17-årig forlod Tass Saada derfor sin familie og sluttede sig til Yasser Arafats Fatah-organisation. Tass Saada steg hurtigt i graderne, og med sit simonovgevær spredte han død og ødelæggelse blandt israelske soldater og civile... I en periode fungerede han som privatchauffør for Arafat. Ad underlige veje havnede han i USA, hvor mødet med en kristen forretningsmand ændrede hans liv radikalt.

252 sider. 199,00 kr.



Austin, Meyer eller Rivers?

Bibliotekarens Virkelige Eventyr

Alice Grace Ripley lever i en drømmeverden, med næsen helt nede i bøgerne. Men det lykkelig-til-mine-dages-ende liv, som hun havde håbet på, falder fuldstændig fra hinanden, da hendes kæreste slår op med hende. Følg hende på hendes eventyr væk fra den lokale sladder og ud i den virkelige verden med både spænding og romantik som langt overgår hendes beskedne drømme. Roman.

462 sider. Kr. 249,00

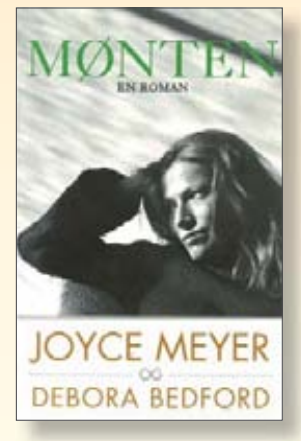

Mønten - En roman af Joyce Meyer

Historien foregår i St. Louis i 50erne. Den fortælles specielt gennem mange stærke oplevelser, som bogens hovedperson, pigen Jenny, har i løbet af den sommer, hvor hun finder mønten på gaden. Dermed starter en lavine af begivenheder, som vender op og ned på hendes og hendes nærmestes liv.

Jenny lever en skyggetilværelse med skam og skyld ind over sit liv. Hendes inderste tanke kommer igen og igen: Det bliver aldrig anderledes!

Men gør det? Er der en vej ud af mørket for Jenny?

Sælges så længe lager haves.

342 sider. Før 228,00 - Tilbud 148,00 kr.



Den kærlighed som sætter fri

- Roman over Hoseas' bog

Francine Rivers' roman udspiller sig i guldfebertiden i Det Vilde Vesten i 1850'ernes USA. Michael forelsker sig i den prostituerede Angel. Hvad han ikke ved, er, at hendes iskolde ydre stemmer med hendes smadrede indre. Han får brug for mere end almindelig kærlighed for at kunne elske hende. Gennem romanens hovedpersoner får vi et indblik i Guds smerte, når vi svigter ham og hans fuldendte kærlighed til os samt tilgivelsens virkning for menneskers liv.

En kærlighedshistorie af åndelige dimensioner, som har toppet på bestsellerlisterne i USA siden udgivelsen i 2001.

500 sider. Kr. 199,00

Josh McDowells historie

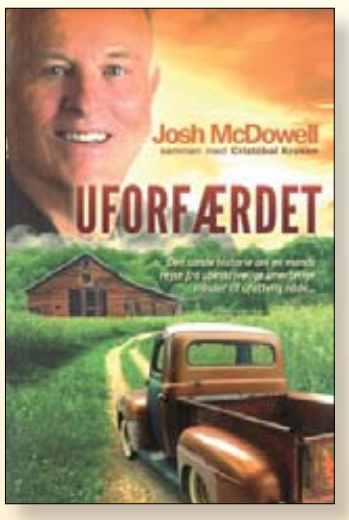

Josh McDowell

Uforfærdet

Josh McDowell er en af verdens mest kendte evangelister. Men hans historie begynder med en lille dreng på en gård... som ikke troede på Gud. Efter en smertelig barndom drog han som ung på korstog for at modbevise Jesu opstandelse. Men han havde overset noget - Kristus - og i mødet med Ham endte Josh i stedet med at arbejde for universitetsmissionen Campus Crusade for Christ, som i dag har over 25.000 missionærer i 191 lande, der forkynder Jesu opstandelse på over 1740 universiteter.

256 sider. Kr. 199,-

George Verwers historie

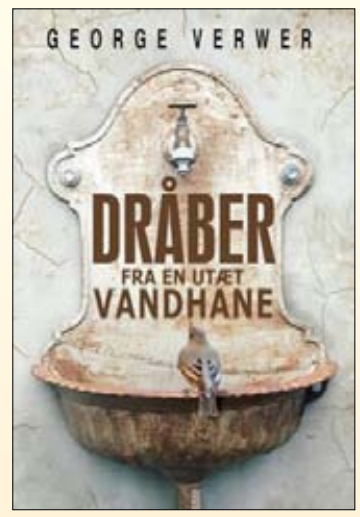

George Verwer

Dråber fra en utæt vandhane

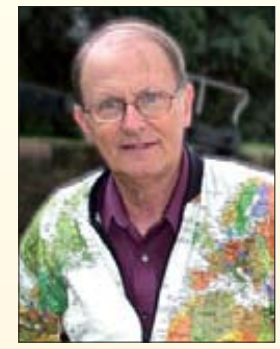

George Verwer fortæller med sin velkendte og vellidte ærlighed og forfriskende realisme om egne personlige fiaskoer og ser på, hvordan Gud arbejder gennem rodede situationer.
Læs med, når denne troens mand forklarer, at selv om alt, hvad vi rører ved, har sine svagheder og fejl, så arbejder Gud gennem vores faldne natur og menneskelighed. Mysteriet over dem alle er ifølge George, hvordan Gud bliver ved med at gøre vidunderlige ting midt i det hele. Læs Dråber fra en utæt vandhane og glæd dig over, hvad vores store Gud gør, og hvordan vi kan være en del af Hans værk.

Indbundet. 128 sider. Kr. 149,-

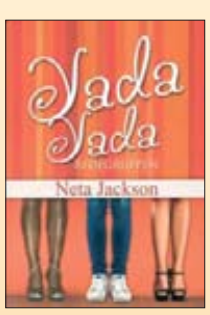

kr. 199,00

Yada Yada-bedegruppen
Af Nete Jackson
En roman med humor og nerve, der vil åbne dine øjne for, hvad et bønsfællesskab kan gøre i dit liv. Hjertegribende og humoristisk fortælling om en gruppe kvinder.

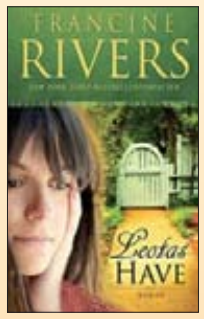

kr. 249,00

Leotas Have
Af Francine Rivers
84-årige Leota nu alene. Hendes elskede have er i ruiner og brudte familierelationer hendes store sorg. Bliver det bedre før hendes tid er forbi?

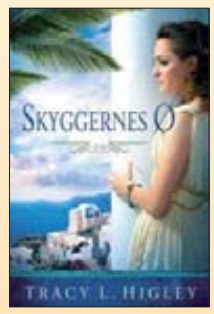

kr. 199,00

Skyggernes Ø
Af Tracy L. Highley
I en verden hvor det er penge og magt der hersker, lever Tessa af Delos et liv i ufrihed, nærmest som en slave. Tør hun nogensinde håbe på frihed?

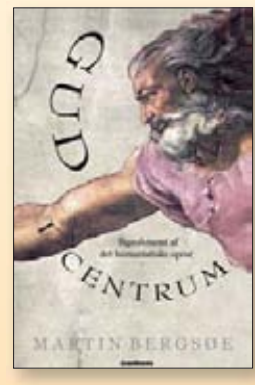

kr. 148,00

Gud i Centrum
Af Martin Bergsøe
Utrolig relevant - engang var Gud i centrum, i dag er mennesket i centrum. Dette er ikke sundt. Opdager kirken, når den påvirkes af samfundet? Vi må tilbage til at have Gud i Centrum.

Søgte Allah - fandt Jesus

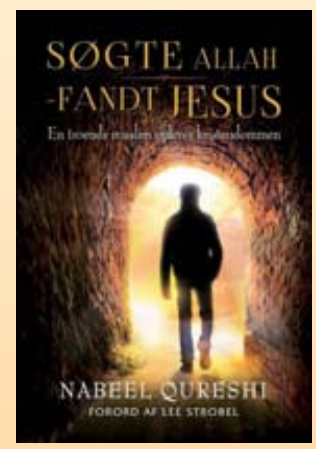

Nabeel Qureshi

Søgte Allah - Fandt Jesus

Nabeel er anden generations indvandrer i USA. Han voksede op i overbevisning om, at islam var den rette lære og diskuterede gerne tro med sine klassekammerater. Men da han bliver ven med David, starter rejsen fra muslim til kristen - for efter utallige diskussioner mellem de to venner må Nabeel se sandheden i øjnene. Sandheden hedder Jesus! Bogen er et 'must-read' for alle, som har muslimske relationer.

326 sider. Kr. 199,-

Meningsfyldte aktiviter til ferien

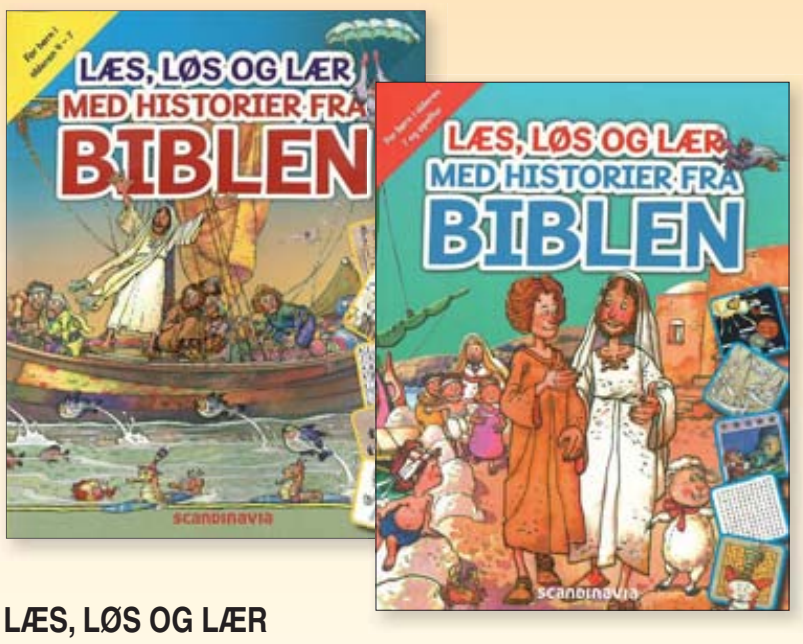

LÆS, LØS OG LÆR
MED HISTORIER FRA BIBELEN

Lad dit barn have det sjovt samtidig med, at det lærer om Guds ord.

De smukke farvede illustrationer hjælper børnene til at få et billede af historien om Guds kærlighed - helt fra begyndelsen med Adam og Eva, til Kong David og Jonas og indtil Jesu liv, død og opstandelse.

Denne bog findes i to udgaver og er sprængfyldt med mere end 100 bibelfortællinger og opgaver - der både underviser og underholder. Dit barn vil lære Bibelens sandheder og have det sjovt samtidig! 232 sider - oversat af Anette Broberg Knudsen

For børn i alderen 4-7 år. - Bestil varenr. 315
For børn i alderen 7 år og opefter - Bestil varenr. 125

TILBUD! Normalpris kr. 149,- Frit valg pr. stk. kr. 89,-

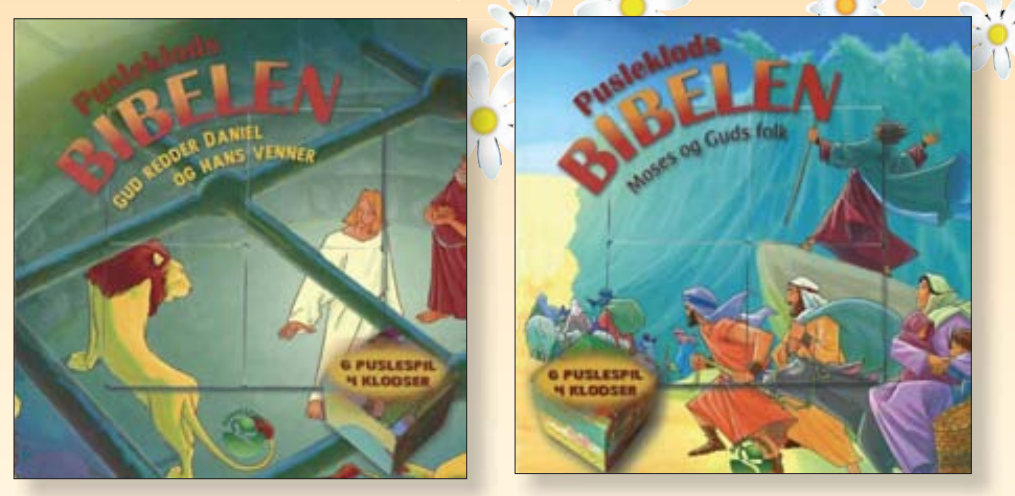

Pusleklods Bibelsen:

Sjove og lærerige historier fra Bibelen
illustreret gennem puslespilsklodser

Saml de seks puslespil, mens du lærer historien om om Moses, der førte israelitterne ud af Egypten og modtog de 10 bud fra Gud. Eller lær om Daniel og hans seks venner, der nægtede at tilbede en konge i stedet for Gud. Hør om, hvordan de først røg i ildovnen, og hvordan Daniel derefter blev smidt i løvekulen - og hvordan Gud reddede dem hver gang.

Bogen indeholder fire klodser med en del af et motiv på hver side. Tilsammen danner de seks puslespil, som illustrerer historien, mens den bliver fortalt.

Hyg jer med at samle puslespillene og lad historien blive leget ind på en ny og inspirerende måde.

TILBUD! Normalpris kr. 79,- Frit valg pr. stk. kr. 49,-

Giv din teenager et indblik i den åndelige verden gennem romanserie:



Tilbud! EVNEN I + II + III - NU kr. 300 for hele serien
Normalpris kr. 148 pr. stk.

EVNEN - Af Vibeke Binderup

Serien 'Evnen' følger en gruppe teenagere, som bliver kastet ud i en kamp mod mørket. For at overvinde fjenden må de bruge deres særlige evner og forene deres kræfter... Følg Sophie, Johanne, Peter og Sebastian i deres udvikling fra at være almindelig teenagere til at forstå den åndelige virkelighed og deres opgave i kampen, der udspiller sig omkring dem.

EVNEN: *Fire meget forskellige unge knyttes sammen i kampen for at redde deres skolen. Sophie, Johanne, Peter og Sebastian opdager overnaturlige evner og deres behov for at stå sammen.*

EVNEN - Mørkets forklædning: *Sophie, Johanne, Peter og Sebastian fandt i slutningen af EVNEN ind i en kirke, som gav dem ny forståelse af de overnaturlige evner. Nu truer onde kræfter indefra med at ødelægge kirken...*

EVNEN - Mørkets hævn: *Søren, som i EVNEN blev sat fri af mørke magter, er nu blevet voksen og plages af angst og tvangstanker. Da hans ex-kone bliver syg, står han pludselig med ansvaret for sønnen Joshua. Gamle relationer knyttes sammen igen for endnu engang at tage kampen op mod mørke magter.*

Film om tro eller med tankevækkende indhold (Find flere titler i webshoppen!)



Miracles from Heaven
10-årige Annabell lider af en uhelbredelig tarmsygdom. Et dag falder hun ned fra et ni meter højt træ... og får et usædvanligt mirakel.
DVD 98 kr.

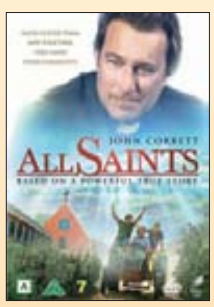

All Saints
Baseret på den sande historie om præsten Michael Spurlock, som sammen med en gruppe burmesiske flygtninge risikerer alt for at redde deres kirke og deres liv. DVD 149 kr.



Månen over kirsebærtræerne
En frydefuld film af de sjældne om en ung bager, som får assistance af en gudsbenådet ældre kvinde.
DVD 98 kr.



Min søns familie
To meget forskellige familier får at vide, at deres to sønner blev forbyttet for 6 år siden - Hvad gør de nu?
En film om familieværdier.
DVD 98 kr.



Where Hope Grows
En baseballspiller må opgive sin karriere, men en ung mand med Downs-syndrom giver ham nyt håb og tro på livet.
DVD 98 kr.



The Blind side
Baseret på den sande historie om det kristne sydstatspar, Leigh Anne og Sean Tuohy, der adopterede den sorte hjemløse dreng Michael.
DVD 98 kr.

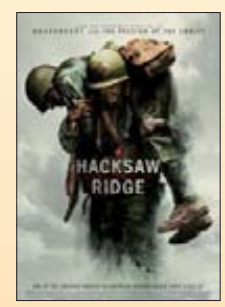

Hacksaw Ridge
Om den unge kristne soldat Desmond Doss, der går i krig for at redde liv - ikke for at slå ihjel. Baseret på virkelige hændelser.
DVD 98 kr.



The Shack (Hytten)
Mack Mackenzie er dybt deprimeret efter datterens bortførelse og død. Men et usædvanligt møde med den treenige Gud, vender op og ned på tingene.
DVD 149 kr.

Styrk din familie



Gary Thomas:

Ægteskabet i Guds billede



Gary Thomas.

Hvad nu, hvis Guds formål med ægteskabet er at gøre os hellige, mere end at gøre os lykkelige?

Dit ægteskab er mere end en hellig pagt med et andet menneske. Det er en åndelig disciplin, der har til formål at hjælpe dig med at kende Gud bedre, stole mere på ham og elske ham højere. Ægteskabet i Guds billede handler ikke om, hvordan du kan opbygge et bedre ægteskab – den viser, hvordan dit ægteskab kan hjælpe dig til at få et dybere forhold til Gud. Alt vedrørende dit ægteskab - lige fra dét at praktisere tilgivelse til elskovens ekstase, til den historie, du og din ægtefælle skaber sammen - er fyldt med muligheder for at opdage og åbenbare Kristi karakter.

Paperback. 322 sider. Kr. 195,-



5 minutter hver dag

Andagtsbog for par af Gary Chapman.

Det tager kun fem minutter, men effekten kan være livsvarig!

Med en refleksion til hver dag i året giver Chapman vitaminer til parforhold og gudsforhold. Han øser af sine mange års erfaring som ægtemand og parterapeut og kommer med gode råd og udfordringer.

Indbundet. 370 sider. Kr. 299,-

Bliv en bedre far - i dag!



En inspirerende og praktisk vejledning i, hvordan du kan blive den bedst mulige far - for såvel din families skyld som din egen.

Gregory Slayton viser med humor, empati, sund fornuft, ærlig snak og medrivende personlige beretninger nogle brugervenlige, enkle værktøjer, der kan hjælpe dig med at opfylde de forpligtelser, Gud har givet dig. 284 sider.

Indbundet. Kr. 199,-

Derek Prince



200,-

Kraften i navnet

Åbenbaring af den Gud, som sørger for os og helbreder

Derek Prince, verdenskendt bibellærer og bestsellerforfatter, hjælper dig med at finde og forstå Guds Væsen og guddomskraft. Når du finder ud af, hvor rig Gud er, og lærer Ham mere inderligt at kende, så vil du blive velsignet ved mange af Hans løfter og få dine dybeste behov opfyldt.

Find mange titler af Derek Prince på Hosianna.dk

Fortællinger som styrker troen: Frit valg kr. 75, -



4 personlige fortællinger fra 4 forskellige kvinder med hver sin udfordring i livet. Alle oplevede de, at Gud mødte dem og gav nyt liv og håb ind i svære livsomstændigheder.

- **Kan incest tilgives?**
- **Kun lidt slemt.**
- **Fundet og fri.**
- **Jeg fandt håb!**

Tilbud: Kr. 98,-

Grib det Guddommelige øjeblik



Livet er fuldt af guddommelige øjeblikke - og det vigtigste af dem oplever du lige nu i dette øjeblik!

Erwin McManus inspirerer til et lidenskabeligt liv, der udfolder sig i kreativitet og skaberglæde.

278 sider. Paperback
Normalpris: 198,00 kr.
Tilbud: Kr. 98,00

HUSK: Kun 29 kr. i porto
på alle ordrer i Danmark

Undgå forhøjet porto, klip langs den stiplede linje

Jeg bestiller:

Titel _____ Pris _____

Titel _____ Pris _____

Titel _____ Pris _____

Titel _____ Pris _____

Titel _____ Pris _____

Bestillingen skal sendes til (skriv **tydeligt** navn og adresse):

Navn: _____

Adresse: _____

Postnr./By: _____

Telefon _____ E-mail: _____

(Obs! Du kan også bestille og betale via www.hosianna.dk)

POST

Sendes ufrankeret
Modtageren
betaler portoen

Hosianna
Udfordringens
Bøger & Musik

+++ 24849 +++
7993 Sydjylland-Fyn USF B

24-2018



Udfordringens webshop

Hosianna.dk

har over 1.000 titler fra mange forlag.

Du kan både bestille på nettet og på kuponen.

SommerOase vil genopdage troen

Hovedtaleren om formiddagen er den indremissionske teolog Leif Andersen.

Det er skæbnens ironi, at Dansk Oase i år har inviteret Indre Missions chefideolog Leif Andersen til at holde alle bibelforedrag om formiddagen på SommerOase.

Leif Andersen lagde ved Oase-bevægelsens start afstand til de karismatiske manifestationer i en bog og sammenlignede dem med nyreligiøse oplevelser.

I mellemtiden er der åbenbart sket noget med Leif Andersen, eller med Oase, skulle man tro. Men IM-teologen skal i hvert fald gennemgå Romerbrevet.

Bevægelsen har med årene udviklet sig til et "mulighedernes marked" med noget for enhver smag, og blandt de andre talermuligheder i år er:

Jen Parker, som tidligere har været leder for Anti-Trafficking (salg af kvinder til sex) hos City Hearts i England. Hun er præst ved Hope City Church i London.

Ruben Dalsgaard, Oases nuværende generalsekretær, der også har været formand og præst i Oase-kirken i Slkeborg.

Lars Meilandt Hansen, som er 32 år og valgmenighedspræst i Horsens Valgmenighed.



Leif Andersen skal gennemgå Romerbrevet.



Den norske bibellærer Jens-Petter Jørgensen besøger SommerOase.

Leif Johanson, som er frimenighedspræst i Odder Frimenighed.

Jens-Petter Jørgensen, Norge, som i 15 år har undervist på Ansgar Højskole i Kristiansand, og har været en høvding i den norske Oase-bevægelse.

Noemi Saucedo-Chavez, som er præst i 7th Street Church i Californien, og desuden er med i arbejdet Brave for prøveløsladte piger.

Genopdag troen

SommerOase har de sidste tre år kørt temaet *"Genopdag reformationen."* I 2016 var det *Gentænk menigheden*. 2017 var det *Genlæs Bibelen* og i år er det så *Genopdag troen.*

- I stedet for at forsøge at tage temperaturen på vores egen tro, vil vi kigge opad sammen, hedder det i oplægget, som sammenligner troen med en forelskelse:

- Vi kan tydeligst mærke forelskelsen, når vi ser på den, vi elsker. Det er på samme måde med troen. Vi kan ikke sætte den under lup, men når vi ser på Jesus, mærker vi troen rumstere indeni os, skriver Oase-ledelsen.

Henri.



Sommercamp i Kolding

I uge 28 fra d. 7.-13 juli er der sommercamp på Den internationale Højskole i Kolding.

Blandt talerne er Michael Maiden (USA), Jesper Kure, (præst i KirkeiByen i Kolding), Johnny Hansen, (Citykirken i Aarhus), Kenneth Kühn, (leder arbejde med mission blandt iranere og afghanere), Peter Prothero, (præst i London og forstander på højskolen i Kolding) samt Erika Niclasen, der arbejder blandt unge i Apostolsk Kirke i Fredericia.

Brændpunkter

Hver formiddag og aften er der undervisning, bøn og lovsang.

Om eftermiddagen kan man bruge tiden i Caféen eller i sommerlandet.



Dr. Michael Maiden

Fire eftermiddage er der tilbud om fællesskab med fokus på et særligt emne under overskriften Brændpunkter. Her kan man møde nye mennesker, hygge sig med gamle venner, blive udfordret og inspireret af spændende talere eller få nye vinkler på temaerne Mission, Din verden og Betjening.

Profetisk stemme

Dr. Michael Maiden har en stærk profetisk stemme til vores tid og har betjent både politikere, præster og ledere over hele verden. Han er del af bestyrelsen i "Church on The Rock International" – en dynamisk apostolsk tjeneste med ansvar for mere end 6000 kirker verden over.

Dr. Michael Maiden og hans hustru Mary er seniorpræster i "Church for Nations" i Phoenix, Arizona. Han har en ph.d. i psykologi og har skrevet 7 bøger, bl.a. "The Joshua Generation" og "Turn the World Upside Down".

Bodil

Læs om flere stævner i de kommende uger.

Ferie med indhold på kristne sommercamps og lejre

Uge 24-25
Harboøre, teltmøder 11.-17. juni (IM)
Vildsund, Thy, teltmøder 14.-18. juni (IM)
Virksund, Kyllingelejr 16.-17. juni (LM)
Nyrup, Senior Sommerdage 20.-21. juni (Baptistkirken)

Uge 25-26
Mørkholt, Seniorcamping 1, 23.-30. juni (IM)
Mørkholt, UNO Seniorcamping singler 23.-29. juni (IM)
Haderup, Seniorcamping 25.-29 juni (IM)

Uge 26-27
Plus-Oase, Rudehøj, Odder, 30. juni-5. juli
Tree House Camp, 30. juni - 7. juli ((KFUM/KFUK)
Virksund, Børnelejr 30. juni-3. juli (LM)
Virksund, Juniorlejr 3.-6. juli (LM)
Sarons Slettes Bibelcamping 30. juni - 6. juli
Lystruphave, Teencamp 1.-6. juli (IM)
Sydvestjyllands Efterskole, Juniorsportscamp 1.-6. juli. (DFS)
Stouby, Højskolecamping, 1.-6. juli (KFUM/KFUK)

Uge 27-28
Blåkilde Efterskole, Sommerhøjskole 50+, 5.-8. juli (KFUM/KFUK)
Fjellerup, Stævne 6.-8. juli (Ordet og Israel)
Hundborg, Thy, Sommercamp 6.-13. juli (TLR)
Valby, Bibelcamping 6-13. juli (IM)
Bornholm, Bibelcamping 6.-14. juli (IM)
Lystruphave, Bibelcamping 7.-19. juli (IM)
Kolding, SommerCamp 7.-13. juli (Apostolsk Kirke)
Mørkholt, Familiecamping 7.-14. juli (IM)
Sundeved Centeret, Bibelcamping 7.-14. juli (IM)
Haderslev Næs, Ung Uge, 7.-14. juli (LM)
Vesterbølle Efterskole, voksenlejr 7. juli-14. juli (KFUM)
Sletten, Fælles sommerlejr 8.- 13. juli (FDF)
Gammelbro, Aleneforældrecamping 14.-20. juli (IM)

Uge 28-29
Mørkholt, UngCamp 14.-21. juli (IM)
Hadsund, Bibelcamping 13.-20. juli (IM)
Mariager, SommerCamp 14.-20. juli (Pinsekirken)
Storskovlejren, Dronninglund 14.-20. juli (Troens Ild)
Haderslev Næs, Familieuge 14.-21 juli (LM)
Horsens, SommerOase 14.-21. juli (Dansk Oase)
Hvide Klit, Familiecamp 14.-21. juli (KFUM/KFUK)
Fjellerup, Bibellejr 14. - 21. juli (Nyt Liv)
Løgumkloster, Sommerlejr 15. - 20. juli (Kr. Fællesskab)
Remmerstrand, Familielejr 15. - 21. juli (KFUM/K)

Uge 29-30
Fårevejle, Bibelcamping 19.-28 juli (IM)
Hurup, Bibelcamping 20.-27. juli (IM)
Tullebølle, Bibelcamping 20.-28. juli (IM)
Holmsborg, Bibelcamping 20.-28. juli (KFUM/KFUK)
Haderup, Bibelcamping 21.-28. juli (IM)
Mørkholt, Bibelcamping for alle 21.-28. juli (IM)
Mørkholt, Teencenter MTC 21.-28. juli (IM)
Haderslev Næs, Ung Familie Uge 21.-28. juli (LM)
Efterskolen Lindenborg, Sommerstævne 22.-28. juli (Baptistkirken og Det Danske Missionsforbund)
Sletten, Familielejr 22.-28. juli (FDF)
Fjellerup, Familielejr 22.-28. juli (UMO)

Uge 30-31
Aalborg Efterskole, Familiejr 22.-28. juli (Familier på Vej)
Brande, Bibelcamping 23. - 29. juli (Troens Ord)
Skovgårde, Bibelcamping 27. juli-3. august (IM)
Mørkholt, UNO Camping (singler) 28. juli-3. aug. (IM)
Hjallerup, Bibelcamping 28. juli-4. august (IM)
Haderup, Bibelcamping (særlige behov) 29. juli-2. aug. (IM)

Uge 31-33
Skovgårde, Seniorcamping 4.- 10 august (IM)
Mørkholt, Seniorcamping 2, 11.-17 august (IM)
Hirtshals, teltmøder 15.-20 august (IM)

Oplysninger kan sendes til: redaktion@udfordringen.dk



- De ansatte skal være evangelikale kristne og leve som sådan, understreger CEO Roy Peterson fra The American Bible Society.

Bibelselskab vil kræve kristen tro og livsførelse af ansatte

The American Bible Society vil snart kræve, at alle deres ansatte er i overensstemmelse med ortodoks kristen tro og lære, ikke mindst når det gælder seksualetikken.

Den nye politik, som skal træde i kraft til januar 2019, vil frasortere seksuelt aktive LGBT'ere samt ugifte samboende fra ansættelse i bibelselskabet. Nogle ansatte har allerede sagt op i protest mod den nye regel, skriver Religion News Service. Men det handler om enhed og gennemskuelighed, forklarer CEO Roy Peterson.

- Vi tror, at en stab bestående af folk, der har en dyb og personlig forbindelse med Bibelen vil bringe enhed og gennemskuelighed, når vi går ind i vor tjenestes tredje århundrede, siger han.

Fra årsskiftet skal de ca. 200 ansatte derfor skrive under på nogle udsagn, som i indhold minder om den nikænske trosbekendelse, at de er aktive i en lokal kristen kirke, at de afholder sig fra sladder, tyveri, stofmisbrug mm.

The American Bible Society, som blev grundlagt for 202 år siden, har været præget af evangelikale ledere siden 1990'erne.

Bodil

Kirke sagsøges for 2,3 mio. $ efter aflysning af LGBT-event

En virksomhed i Oregon sagsøger nu en katolsk kirke, som hindrede dem i at gennemføre udlejning af kirkens lokaler til en sort LGBT-gruppe.

I 2015 blev virksomheden Ambridge Event Center, som stod for udlejning af lokaler tilhørende Holy Rosary Church, nødt til at opsige en aftale med en LGBT-gruppe, fordi udlejningen var i modstrid med kirkens regler.

Nu sagsøger Ambridge Event Center kirken for at få en skadeserstatning på 2,3 millioner dollar. I første omgang valgte klienten, The PFLAG Portland Black Chapter, ikke at klage til myndighederne i Oregon, da kirker ikke er underlagt antidiskriminationslove. Men der er nu flere eksempler på, at LGBT-aktivister vinder retssager mod kristne forretningsfolk, som ikke ønsker at servicere fx. samkønnede brudepar.

- Dette vil ikke blive den sidste udfordring af denne type vendt mod kirkerne, vurderer Rod Dreher, som er senior-redaktør på The American Conservative. "Holy Rosary Church skal nu forsvare sig i denne latterlige retssag. Det er en byrde for en velgørende institution med et meget stramt budget," tilføjer han.

Bodil

Bøn på Sveriges nationaldag

Flere kirkelige netværk samlede folk til bøn på Sveriges nationaldag d. 6. juni. Både netværket Sverigebönen og det økumeniske netværk Vägen holdt møder, skriver Dagen.se.

"Sverigebönen" arbejder for at få bedekredse i alle landets 290 kommuner, især fordi der i år skal være valg til rigsdagen, kommunerne og landstinget. Jesus elsker vort folk, og der er håb for Sverige", understreger netværket. Bedeemnerne har fokus på politikere og myndigheder, kristne menigheder, familierne, medierne, uddannelse, virksomheder og arbejdspladser samt kultur og idræt.

Netværket Vägen, en bibeltro del af Svenska kyrkan, holdt en økumenisk webbaseret bøn for Sverige sammen med bl.a. kardinal Anders Arborelius fra den katolska kirke og forfatterpræsten Tomas Sjödin fra Smyrnakyrkan i Göteborg.

Bodil

Australsk politiker roser Israel

Israel er en sjælden juvel og en af de bedste ting i Mellemøsten, sagde tidl. parlamentsmedlem Ross Cameron på Skynews.

Han understregede, at han ikke selv har en dråbe jødisk blod i årerne, før han fortsatte sin lovprisning af Israel og jøderne:

- Jøderne har opfundet alt. Det burde de 350 millioner arabere i 22 lande indse. Hvis man møder en jøde, bør man sige: "Gud velsigne dig". De er efterkommere af Kong David, og deres historie er en af de mest fantastiske beretninger om menneskelig overlevelse, som nogensinde er skrevet, fastslog Ross Cameron i en nyhedsudsendelse på SkyNews.COM.AU.

Bodil

Norges bibelselskab køber Bibelleseringen

Økonomiske problemer gjorde det umuligt for Bibelleseringen at fortsætte.



Vi glæder os til at fortsætte med Bibelleseringens udgivelser, siger generalsekretær i Bibelselskapet, Ingeborg Mongstad-Kvammen. Foto: Tor Tjeransen, Bibelselskapet.

Fra 1. juni vil Det norske Bibelselskap videreføre produkterne fra Bibelleseringen. Det gælder 'Logos', som er en bibellæseplan for voksne, 'Alfa Super', som er for børn og familier samt Bibel-app'en 'Connect' for unge.

– Dette er en løsning, vi er meget glade for. Det gir mulighed for at videreføre vore produkter, som vi nu tror er i gode hænder, siger bestyrelsesformand i Bibelleseringen, Frode Granerud, til KPK.

Han fortæller, at det i vinter blev klart, at økonomien var for svag til, at man kunne køre arbejdet videre. Nu hvor aftalen med Bibelselskapet er på plads, nedlægges Bibelleseringen.

– Bibelselskapet og Bibelleseringen arbejder begge for, at Bibelen skal være i brug, og vi glæder os til at fortsætte med disse udgivelser, siger generalsekretær i Bibelselskapet, Ingeborg Mongstad-Kvammen. Hun vurderer, at Bibelleseringens produkter vil være en berigelse for Bibelselskapets målgrupper.

Bibelselskapet overtager også to af Bibelleseringens tre ansatte. Den tredje har allerede fået andet arbejde.

130 år i Norge

Bibelleseringen har gennem 130 år udgivet bibellæseplaner i Norge.

Bibelleseringen har fra starten været en del af den internationale bevægelse «Scripture Union», som arbejder i mere end 120 lande.

– Vi er meget glade for, at dette vigtige arbejde kan videreføres i Norge, siger daglig leder i Bibelleseringen, Jorunn Sjaastad, og generalsekretær Ingeborg Mongstad-Kvammen, i en fælles kommentar.

KPK/Bodil

Biskopperne er 'tavse som østers' om abort

Den 30. maj var det 40 år siden, fri abort blev indført i Norge.

Både biskopper og kristne generelt er blevet tavse omkring abortloven. I stedet ytrer kirken sig i spørgsmål om miljø og asylpolitik.

Det er Dagen.no's chefredaktør, Vebjørn Selbekk, og pastor Rolf Kjøde fra NLA Høgskolen helt enige om.

Havareret menneskesyn

– Kirken har et særligt ansvar for at blande sig på grund af menneskeværdet. At det kristne menneskesyn havarerede ved indførelsen af abortloven, hører vi ikke så meget om fra kirkens side. I dag er biskopperne tavse som østers, siger Vebjørn Selbekk.

Han deltog den 30. maj - på 40-årsdagen for indførelsen af abortloven i Norge - i et temamøde i Ryenberget kirke, som er en menighed i Det Evangelisk Lutherske Kirkesamfund (DELK).

Også Rolf Kjøde deltog i mødet, hvis tema var «Hvor meget skal kirken blande sig i politikken?».

– Det er ikke bare trist, hvor tavse biskopperne er blevet, men også hvor tavse vi kristne generelt set er blevet, siger Kjøde om abortspørgsmålet.

Trods gentagne forsøg er det ikke lykkedes for KPK at få en udtalelse fra Bispemøtet.

Miljø- og asylpolitik

Selbekk mener alligevel, at kirken ofte går for langt, når det gælder at blande sig i politiske sager. Det gælder især miljøbeskyttelse og asylpolitik.



Vebjørn Selbekk og Rolf Kjøde er enige om, at der tales alt for lidt om abortloven i kirkelige sammenhænge. Foto: Ingunn Marie Ruud, KPK

– Man kan argumentere for, at kirken skal have en mening om begge disse spørgsmål. Man kan finde grundlag for det i Bibelen. Problemet opstår, når kirken går fra at snakke om det på et overordnet plan og i stedet bliver en praktisk-politisk aktør, siger chefredaktøren.

Han nævner modstanden mod olieboring i Lofoten, Vesterålen og Senja som eksempler på noget, kirken efter hans mening ikke burde have engageret sig så stærkt i.

– Her kan man ikke sige, at den ene løsning er mere kristelig end den anden, i modsætning til i abortspørgsmålet. Dette er komplicerede sager, og kirken har ingen specialkompetence her, mener Selbekk.

Privat eller offentlig tro?

Kjøde peger på faren ved, at kirkesamfund og kristne undlader at mene noget om samfundet og politikken.

– Vi må ikke acceptere og lade os diktere af dogmet om, at vores tro er en privatsag. Troen har en meget stærk offentlig side. Det er vigtigt, at vi adresserer de store spørgsmål og sætter dagsordenen, siger Kjøde.

Han mener, at det historisk set problematiske forhold mellem tro og politik, hvor kirken har været for tæt på den politiske magt, har bidraget til, at nogle har følt behov for at skabe afstand.

– Vi er alle politiske mennesker og lever som del af et samfund. Vi kan ikke melde os ud. Der findes nok dele af den pietistiske tradition, som har meldt sig ud. Vi må lære at handle politiskt i overensstemmelse med vores tro, siger Kjøde.

Højrefløjen er ikke mest kristelig

Kjøde ønsker at udfordre tendensen til at mene, at kristne hører hjemme på den politiske højrefløj.

– Min politiske forståelse er ikke primært, at vi skal være konservative. Vi må have en meget mere radikal indstilling til politik. Her står vi faktisk for noget, som er ret og sandt, siger Kjøde.

Han mener ikke, der er nogen forskel på venstre og højre, når det gælder udglidning i spørgsmål om menneskeværd.

– Det er en sag, som forfølger den kristne kirke i Norge, at vi skal høre til højresiden. Det er meget vigtigt, at vi gør os fri af det. I dag ser vi, at højresiden ikke bidrager med noget mere værdimæssigt end venstrefløjen, siger Kjøde.

Selbekk mener også, at der er sket et skred på højrefløjen, og at mange af forskellene er visket ud.

– Men på ét punkt mener jeg, at der er en stor forskel. Det handler om viljen til og ønsket om at styre kristne samfund, hvor langt ind i trossamfundene man skal gå for at bestemme. Der er der fortsat en vigtig ideologisk forskel på højre- og venstrefløjen, siger han.

KPK/Bodil

Forfølgelsen af kristne i Indien er øget med 20%

Kristne føler sig magtesløse overfor hindu-nationalisternes angreb, siger en indisk advokat.

- Overgrebene mod kristne i Indien blev øget med 20 procent i 2017.

Det sagde den indiske advokat Tehmina Arora ifølge World Watch Monitor på en konference i New Delhi den 25.-27. maj. Konferencen, der samlede 800 delegerede fra hele landet, markerede fire år med den hinduistiske regering under premierminister Narendra Modi.

- Der er en alvorlig trussel mod pluralismen, sagde Ganesh Narayan Devy, der er professor i religiøs og lingvistisk diversitet. "Vi lever i en tid, hvor man bliver afhørt om hvilken mad, man spiser, hvilken gud, man tilbeder. og man bliver så brændemærket som antinational, hvis man udtrykker et andet syn [som går imod hindu-nationalismen]," sagde professor Devy.



- Hindu-nationalisterne driver hetz imod os kristne og angriber os, siger Tehmina Arora, som her taler på en konference i New Delhi.
Foto: World Watch Monitor

Hetz og angreb

"De [hindu-nationalisterne] driver hetz imod os og angriber os: I 2017 så vi en stigning på 20 % i antallet af grusomheder mod kristne," sagde Tehmina Arora, der er leder af menneskeretsgruppen ADF India.

Hun fortalte om de kristne minoriteter: "Når man går til politiet, vil de dårligt nok samarbejde, og de nægter ofte at optage rapport. Der er en voksende tendens til, at folk går fri af straf. Vi kunne kun registrere 25 kriminalsager mod de over 240 episoder, som blev indberettet sidste år," sagde Tehmina Arora.

- Hvis nogen bliver anklaget for at have omvendt hinduer, vil han eller hun få tæsk. Man kan også blive taget med på politistationen, mens man beder, tilføjer hun.

En præst, som fejrede sin fødselsdag, blev for nylig arresteret for at have omvendt hinduer i den sydlige del af Karnatake, selvom denne stat ikke har nogen gældende 'anti-konverteringslov'.

"Selv jeg kunne blive anklaget for at ville 'konvertere', bare fordi jeg taler i dette hus [med mange ikke-kristne]," sagde Arora. Hun peger på, at situationen er blevet meget forværret under den nuværende regering. Over 50 landsbyer i staten Chhattisgarh forbød den kristne tro kort tid efter at den nuværende hindu-nationale BJP-regering kom til magten den 26. maj 2014.

Ærkebiskop angrebet

"Tænk bare på balladen om ærkebiskoppen, som opfordrede til bøn for landet. Kirker er beregnet til bøn, og hvis de kristne ikke kan bede, hvad kan de så gøre?" spurgte Arora.

De indiske medier har været fyldt med ondsindede debatindlæg om de kristnes "patriotisme", efter at den katolske ærkebiskop Anil Couto fra Delhi udsendte et hyrdebrev med opfordring til "bøn for nationen". Mindre end en halv procent af New Delhis 20 millioner indbyggere er katolikker.



I Åbne Døres blad fra juni 2018 fortæller præsten "Ravi" om tæsk og trusler både fra hinduekstremister og fra politiet, fordi han evangeliserede. Nu forbereder han nye kristne på, at de vil opleve forfølgelse.

"Vi oplever en turbulent politisk atmosfære, som udgør en trussel mod de demokratiske principper i vor forfatning og den sekulære sammensætning af vores nation. Det er vor hellige praksis at bede for vores land og dets politiske ledere til enhver tid, men så meget mere nu, hvor vi nærmer os General Election [valg i 2019]," skrev ærkebiskop Couto.

"Lad os begynde en bønnekampagne for vort landt fra 13. maj 2018," hed det i brevet. Ærkebiskoppen opfordrede de kristne til at faste og bede hver fredag til fordel for både deres egen og landets åndelige fornyelse.

Nogle af de store medier anklagede herefter både ærkebiskoppen og kristne generelt for at være "imod Modi".

Den 21. maj fastholdt indenrigsminister Rajnath Singh,at "minoriteter er sikre i Indien". Men samtidig advarede han om, at "ingen skal tale for at mobilisere landets befolkning på basis af religion".

Journalist Teesta Setalvad vovede dog at spørge, hvilken forbrydelse ærkebiskoppen havde gjort sig skyldig i.

"Der mangler noget i medierne. Ærkebiskoppen beskrives som anti-national," tilføjede tv-journalisten Rajdeep Sardesai.

- Der er stadig mindre plads til uenighed. Men mange af dem, der fører an i disse kampagner, er blevet oplært af præster og nonner i kristne skoler, tilføjer han.

- Det stille flertal har været stille alt for længe. Vi må tale frit og ofte. Det er ikke længere muligt at være stille. Man må udfordre dem og debattere med dem. Vi har brug for nye alliancer, sagde han.

'Had-politik'

Modi var leder af Gujarat under de anti-muslimske uroligheder i 2002, hvor over 1.000 mennesker blev dræbt. Men siden da er volden mod religiøse minoriteter bare blevet værre, siger Harsh Mandar, som opgav sin høje adminstistrative stilling i protest mod regeringen.

"Ens identitet er en kilde til stor frygt - hvis man tilhører minoriteterne," forklarede Mandar.

- Vold mod minoriteterne er baseret på had, sagde den sociale debattør og aktivist Ram Puniyani. Han citerer nogle hindu-ekstremister for at kommentere de voldsomme angreb mod kristne i Odisha state med ordene: "Det er godt, at de kristne har fået en lærestreg".

Denne holdning er udtryk for hadets politik, sagde han på konferencen.

Bodil

Kristne arresteret for at markere Tiananmen-massakren

De kinesiske myndigheder har arresteret både præster og lægfolk før en planlagt gudstjeneste i Sichuan den 4. juni til minde om de 10.000 ofre for Tiananmen-massakren i 1989.

Det oplyser International Christian Concern.

Lokale myndigheder brød ind i kirken Autumn Rain Covenant Church i Sichuan kl. 15.30 forud for det planlagte mindesamvær på 29-årsdagen for massakren.

To timer senere blev pastor Wang Yi, hans hustru Jiang Rong, de fire prædikanter Li Yingqiang, Zhang Xudong, Ge Yingfeng og An Yankui, samt 11 andre medlemmer af kirken ført bort af politiet.

Under anholdelsen blev Li Yingqiang brutalt skubbet ind mod en mur og slået flere gange, mens betjentene tog kvælertag på ham.

Betjentene afbrød derpå kirkens el-forsyning og satte en seddel på muren med denne besked: "...dette er ikke et autoriseret sted for religiøse møder... gå venligst til et autoriseret og registreret religiøst sted for at deltage i religiøse aktiviteter."

Bodil



Bager og konditor Jack Phillips mistede retten til at sælge bryllupskager efter at have afvist at servicere et samkønnet par. Nu har højesteret givet ham lov til at følge sin samvittighed.

USAs højesteret støtter kristen bager

USAs højesteret har med 7 stemmer mod 2 fastslået, at Jack Phillips fra Colorado er i sin gode ret til at afvise at fremstille specielle bryllupskager til samkønnede par.

Delstaten Colorado anlagde sag mod Jack Phillips, fordi han havde afvist at fremstille en bryllupskage med et budskab om fordel for homovielser. Det er diskrimination, fastslog retten i Colorado i 2012.

Men denne negative indstilling til bageren er i strid med USAs forfatning i henhold til tros- og ytringsfriheden, fastslog USAs højesteret. Retten udtalte samtidig kritik af Colorados ligestillingskommission for at have udvist "ulovlig fjendtlighed overfor bagerens oprigtige tro", der havde motiveret hans afvisning af opgaven. Kommissionen havde ligefrem sammenlignet bagerens indstilling med forsvar for slaveri og Holocaust.

I et interview på kanalen TheView efter højesteretsdommen understreger Jack Phillips, at han gerne handler med homofile. Men på grund af sin kristne tro afviser han at lave skræddersyede bryllupskager til dem, ligesom han fx har afvist at lave halloweenkager og kager til fejring af skilsmisser.

Phillips fortæller i udsendelsen, at han har en særlig passion for at lave bryllupskager. Han måtte dog opgive denne type opgaver efter dommen i 2012, og det har kostet virksomheden ordrer på ca. 200 bryllupskager om året. Men nu er der glæde hos de evangelikale.

"Vi takker Gud for dette svar på bøn. Det er en stor sejr for trosfriheden," udtalte evangelisten Franklin Graham efter dommen.

Bodil



Knut Arild Hareide og Kristelig Folkepartis stortingsgruppe vil sikre, at Udlændingedirektoratet (UDI) og Udlændingenævnet (UNE) får mere konkrete vurderingskriterier i asylsager med konvertitter.
Foto: Ingunn Marie Ruud, KPK

Norsk KrF. ønsker ens kriterier i asylsager med konvertitter

– Det er for tilfældigt, hvem der får ophold på konverteringsgrundlag, og sådan skal det ikke være, siger Kristeligt Folkepartis leder, Knut Arild Hareide.

Trods flere aftaler mellem KrF. og regeringspartierne om håndtering af konverterede asylansøgere, er det stadig tilfældigheder, som råder, og eksperter fra kirkesamfund bliver ikke taget alvorligt.

Sidste mandag mødte Knut Arild Hareide repræsentanter for Åpne Dører, Stefanusalliansen og IMI-kirkens konvertitnetværk for at fastslå kritierier, som kan sikre konvertitter en retfærdig behandling i Utlendingsdirektoratet (UDI) og Utlendingsnemnda (UNE). Det vækker begejstring hos leder for det internationale arbejde i IMI-kirken i Stavanger, Terje Høyland.

– Jeg tror, vi er i en tid, hvor vi vil se reelle konvertitter få opholdstilladelse, mens de, som faker det, bliver afsløret. I dag er det alt for ofte modsat, og det foruroliger os, siger Høyland. Han nævner et par eksempler: Iranske Aref, som har ledet hundredvis af muslimer til tro, bliver ikke opfattet som reel kristen. Heller ikke bibellæreren Benjamin fra IMI-kirken bliver troet. Høyland beklager, at medarbejdere fra menighederne ikke tillægges nok troværdighed af UNE, når de vidner på vegne af konvertitter i asylsager.

– Disse dygtige medarbejdere, der bruges som rådgivere af landinfo, diskrediteres i afslag fra UNE, siger han.

Hareide lover, at der vil komme noget konkret ud af samtalerne og dialogen, men kan endnu ikke sige præcis, hvad det bliver til.

KPK/Bodil

Møder & Arrangementer



Velkommen i den nye PERLEPORT

i Pinsekirken NYT HÅB Damhus Boulevard 28, Rødovre

til Helligåndens aften

HVER SØNDAG AFTEN kl. 19.00

Bus 21 holder udenfor - gratis kaffebord kl. 18.30

Dansk Gospelsang og musik - Bibelord - Tilbedelse
Forbøn for frelse - Åndsdåb og syges helbredelse

Du går glad hjem!

Møder i Pinsekirken Nyt Håb



Søndag d. 10/6 kl. 10:30
Anders Ova
Tema: Helligåndens vejledning



Søndag d. 17/6 kl. 10:30
Egon Falk
Tema: Guds kraft til helbredelse

Fast mødeplan: *Tilbedelsesmøde søndag 10:30,*
Bedemøde onsdag 19:30, Ungdomsmøde torsdag 19:30

Søndag 24/6: Peter Kjær: Vælg det gode, frem for det onde
Søndag 1/7: Mattias Lekardal: Helbredelse, profeti, tegn og undere

Pinsekirken NYT HÅB
Tlf. 7697 7000 I Damhus Boulevard 28, 2610 Rødovre I www.nyt-haab.dk

Tværkirkeligt møde

Fredag den 15. juni kl. 19.00

Hos Anna Marie og Finn Pedersen
Rønnebærvej 45, 7500 Holstebro
Talere: Tidl. sognepræst Mogens Svendsen

Alle er velkomne!

Bøn for Ballerup

Velkommen til Fællesbøn
Vi er en tværkirkelig bedegruppe, der inviterer til
Fællesbøn for Ballerup:
Lørdag d. 16. juni kl. 14 -16
i Skovlunde Kulturhus, Indgang 2 - lokale 1
Torvevej 8, 2740 Skovlunde
Vel mødt!

Kom og vær med til "Mindes du Sangen"

En oplagt mulighed for alle, der elsker at synge med på de gamle evangeliske sange i et glad og varmt fællesskab. Koret "Evangeliets Gyldne Sange" og Erik Mortensen medvirker. Alle er velkomne. Fri entré.

Onsdag d. 20. juni kl. 19.00 - "Mindes du sangen"
Nyrup Baptistskirke, Kirkestrædet 4, 4296 Nyrup

Torsdag d. 21. juni kl. 14.00 - "Mindes du sangen"
Kirkecentret Aps. Kirke, Vardevej 106, 7100 Vejle

Søndag d. 1. juli kl. 19.00 - "Mindes du sangen"
Bibelcamping Sarons Slette Gatten, Svenstrupvej 34, 9640 Farsø

Onsdag d. 4. juli. kl. 15.00 & 19.00 - "Mindes du sangen"
PLUS+OASE, Rudehøj Efterskole, Rude Havvej 11, 8300 Odder

Mulighed for køb af CD'er og DVD'er til møderne

Booking af arrangement hos Bent Andersen tlf.: 2447 9812

Evangeliets Gyldne Sange
web: www.egsnet.dk

Få dagens bibeludfordring!

Hvis du har lyst til at få et dagligt bibelord til inspiration sendt, så gå ind på hjemmesiden udfordringen.dk og tilmeld dig via ikonet "Dagens Udfordring" ca. midt på hjemmesiden.



Så modtager du Dagens Udfordring, som består af et bibelvers, og et par link til de nyeste historier i avisen samt bogtilbud. Hjemmesiden passer også til mobil-format.

Er avisen udeblevet?

Hvis avisen er udeblevet, kan du benytte kontaktformularen på hjemmesiden under 'Kontakt Udfordringen'.
Har du ikke adgang til internettet, kan du ringe til kontoret mandag-fredag kl. 10.00 - 15.00

Ferie & Rejser

Armenien
– autentisk rejse



Kom helt tæt på befolkningen når vi besøger dem i deres hjem. Vi besøger også en søndagsskole i lokal landsby. På rejsen har du rig mulighed for at smage på armensk mad, gå på opdagelse i gamle kirker, opleve Jerevan med kunsthåndværk, musik og dans. Rejselederne har stor kendskab til Armenien.





17.–25. september

Rejseledere:
Mona Krøgh West og
Hanne Frøkjær-Jensen

Tilmelding inden d. 6. juli. Herefter forhør om pladser

Læs mere om rejsen på
www.felixrejser.dk/
armenien

felix rejser

KØR SELV-FERIE MED

Udfordringen

Som læser af Udfordringen får du dette specielle læsertilbud.
Oplys rejsekoden "UDFORDRINGEN" ved bestilling
– så får du automatisk rabatprisen.

Miniferie i Mols Bjerge
3 dage på hotel på Djursland

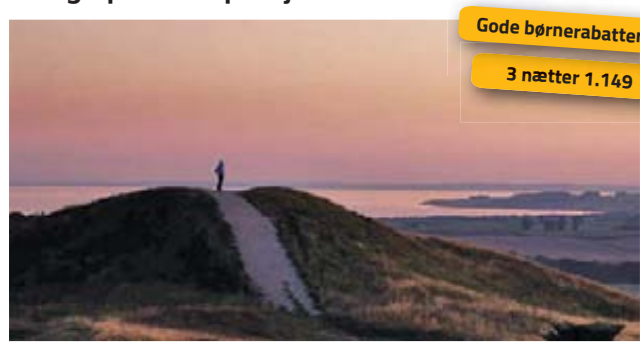

Hotel Fuglsøcentret
Hotellet ligger midt i Mols Bjerge, kun 1 kilometer fra Fuglsø Strand og med den flotteste udsigt over området, der i 2009 blev udnævnt som nationalpark. Landskabet omkring de danske bjerge, hvor bosætninger fra den tidligste stenalder sætter sit særpræg, fortæller nemlig historien om, hvordan Danmarks natur er blevet skabt helt tilbage i istiden. Her kommer I helt tæt på noget af den flotteste natur, Danmark har at byde på, ved at færdes til fods ad de afmærkede vandrestier og skovveje gennem det skønne terræn.

Pr. person i dobbeltværelse

799,-

Pris uden rejsekode 949,-

- **2 overnatninger**
- **2 x morgenbuffet**
- **2 x 2-retters middag**
- **Fri adgang til 9-hullers naturgolfbane samt sportshaller med badmintonbaner m.m.**

Ankomst
Valgfri frem til 17.8. samt tirsdag til fredag 21.8.-13.12.2018.

Opholdet inkluderer kun slutrengøring.

Afbestillingsforsikring kan tilkøbes. Ekspeditionsgebyr kr. 99,-
Forbehold for tryk- og prisfejl samt udsolgt. Børnerabat ved 2 voksne.

BESTILLING: Telefon 70 20 34 48
eller www.happydays.nu
Telefonen er åben hverdage kl. 9-17.
Weekend & helligdage kl. 10-14.

Husk rejsekode: UDFORDRINGEN
Teknisk arrangør: Happydays

Udfordringen udkommer ikke uge 28, 29 & 30

Erhverv

AXELTEK Industri Elektronik
Reperation af frekvensomformere og Cnc-drev
Nørresundby 25 21 31 67

Genbrugsbyg.dk
Salg af brugte byggematerialer 20 62 81 58

Bøger

www.kristentbogcenter.dk
Mange bøger på lager - tlf. 66 11 33 13

Hosianna.dk
Udfordringens bøger & musik
7356 1500 - 7456 2202

Udfordringen.dk - Annoncer: tlf. 7356 1506

Løs ugens kryds og tværs - og vind et gavekort!

Træn hjernecellerne – og vind måske et gavekort!

Vinder i kryds & tværs uge 22:

Esther Wilby
Bjæverskovhusene 7
4632 Bjæverskov.

Kodeord: *Astrologer*

Du kan også vinde, hvis du finder kodeordet i denne uge, ved at sammensætte de bogstaver, der står i felterne med tal.

Skriv kodeordet og send det sammen med dit navn og din adresse til mail@udfordringen.dk eller til Udfordringen, Jernbanegade 1, 6070 Christiansfeld.

Kodeordet skal være Udfordringen i hænde senest **torsdag den 21. juni 2018 kl. 12.00.**

(Obs! Du kan IKKE benytte den portofri kupon til at indsende koden.)

Blandt de indsendte løsninger trækkes hver uge lod om et gavekort på 150 kr. til Hosianna.dk, vælg mellem bøger, cd'er og film.

Kryds og tværsen leveres af bureauet Kehlet Aps, Varde.

God fornøjelse!







Find flere end 1.000 varer på Hosianna.dk

Bøger, film, musik, m.m.

Abonnenter får 5 pct. rabat.



Giv et gaveabonnement til en ven!

Et abonnement på Udfordringen er en gave som varer længe!
Bestil pr. mail på abonnement@udfordringen.dk eller ring på tlf. 74 56 22 02.
Du kan få tilsendt et gavekort som kan gives sammen med et nummer af Udfordringen.



Stillinger

Vi søger
Leder til vores køkkenafdeling

Vi søger efter dig, som kan tage ansvaret for den daglige kost til en stor gruppe teenagere med fuld fart på og høje forventninger til maden.

På Frøstuphave Efterskole tilbyder vi et varieret og udfordrende job som leder af vores køkken. På skolen er 33 medarbejdere og omkring 130 elever, som flere gange dagligt samles omkring det fællesskabsdannende måltid. Det bliver dit ansvar at levere god kvalitet, nærende og inspirerende menuer til dette fællesskab. Derudover har vi en række arrangementer og festlige lejligheder i løbet af året, hvor maden også skal være med til at løfte stemningen og oplevelsen.

Ansættelse fra 1. august
Ansøgningsfrist d. 22. juni
Se hele stillingsopslaget på www.frostruphave.dk

Kontakt gerne forstander,
Anders Østerby,
på tlf. 6133 8228

Frøstruphave Efterskole – en skole med budskab!



Bofællesskabet TreHusE søger en faglig leder
med stærke faglige kompetencer. Bofællesskabets pædagogiske grundlag er KRAP og du vil bl.a. få ansvar for implementering og videreudvikling af dette.
Tiltrædelse 1. august 2018.

Vi søger også en medarbejder på 32-37 timer.
Du kan være sundhedsfagligt eller pædagogisk uddannet.

Se de fulde stillingsopslag på vores hjemmeside.
www.trehuse.dk.

Ansøgningsfristen for begge stillinger er d. 27. juni 2018.
Har du spørgsmål eller lyst til at høre mere om stillingen, så kontakt leder Ulla Andersen på telefon 28 91 08 78 eller mail uea@trehuse.dk

Bofællesskabet TreHusE
En del af KH

43 30 00 70, Frødalen 5, 2630 Taastrup

Filipskolen søger pedel

FILIPSKOLEN
udvikling i trygge rammer

Snarest muligt søger vi en kvalificeret pedel. Har du en kristen livsholdning, gode samarbejdsevner, kvalifikationerne og lyst til engageret at indgå i et godt kollegialt fællesskab, hører vi gerne fra dig!

Stillingen er kombineret med en times morgenpasning 3 gange om ugen fra kl. 7.00 – 8.00.

Vi lægger vægt på at du:
- Er kristen og kan identificere dig med skolens grundlag.
- Har en praktisk uddannelse, gerne snedker eller tømrer.
- Er glad for børn og unge.

Vi tilbyder:
- Et udfordrende og alsidigt arbejde.
- Et varmt kristent fællesskab.
- Høj grad af selvstændighed.
- Løn og ansættelsesvilkår i henhold til overenskomst mellem FKF og Krifa.

Filipskolen ligger med udsigt til Øresund og tæt på en metro-station. Vi har p.t. 200 elever. Eleverne kommer fra hjem med vidt forskellige baggrunde såvel socialt som holdningsmæssigt.

Uddybning og yderligere oplysninger kan fås på skolens hjemmeside www.filipskolen-kbh.dk og ved henvendelse til skoleleder Mark Lindberg-Christensen, tlf. 32 55 47 11.

Ansøgning sendes til skoleledelsen, Filipskolen, Amager Strandvej 124 A, 2300 København S og skal være os i hænde senest mandag d. 14. juni 2018.

Skriv i ansøgningen hvor du har set jobopslaget, og hvorfor du vælger en skole med netop vores værdigrundlag.

Filipskolen, Amager Strandvej 124A, 2300 København S, Kontor: 32 55 47 11 - www.filipskolen-kbh.dk

Bliv Sommer-volontør i Udfordringens café!

Jernbanegade 1, 6070 Christiansfeld
Kontakt Henri@Udfordringen.dk - tlf. 5131 6599

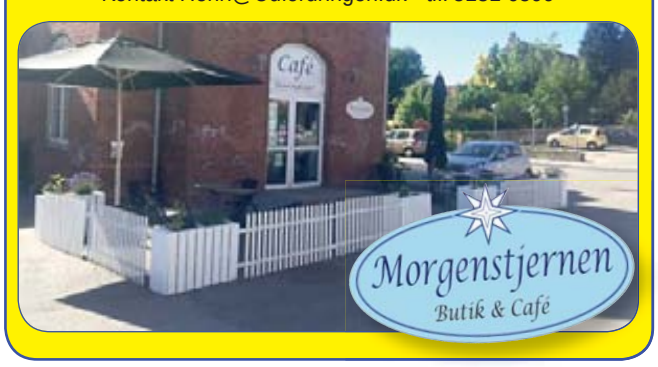

Mangler du nye medarbejdere?
Indryk en annonce i Udfordringen
Ring 7356 1506
Avisen udkommer søndag!
HUSK!
Udfordringen holder sommerferie og udkommer ikke uge 28+29+30

Diverse

Alpha
Er der mere i livet...?
alphadanmark.dk
Tlf. 3020 9900

Køb kristne bøger på Hosianna.dk
Nu også e-bøger!



Hvis avisen er udeblevet: Benyt kontaktformularen på hjemmesiden
Har du ikke adgang til nettet, kan du ringe til kontoret på tlf. 7456 2202 kl. 10-15.

Debat

Historieløst og hensynsløst Classic Race

At køre ræs på villaveje har altid været noget, man forbandt med ungdommelige knallertkørere på borede knallerter, og det plejer de at vokse fra.

Men at arrangere Classic Race rundt om Mindeparken, som i forvejen er rammen om et mindesmærke for 4140 faldne sønderjyder, afslører en historieløshed, som ikke er byen værdig.

Og at lade det foregå på villaveje til stor gene for beboerne, er så hensynsløst, at det er forståeligt, det resulterede i en retssag.

Classic Race skal forestille at være en familiebegivenhed, og overskuddet går til børns trafiksikkerhed. Men hvem siger, der er mest brug for at hjælpe børn i trafikken?

Hvorfor hjælper man ikke de 122.000 børn i familier med alkoholproblemer? Er det, fordi det hverken er overskuddet eller en tur i en Porsche, de har brug for? Eller er der rmåske mere prestige i penge og Porsche?

Mindeparken er ikke en hvilken som helst park, der kan bruges til hvad som helst. Den er og bliver rammen om et mindesmærke, og det skal til enhver tid respekteres af alle.

Det burde byrådet, som har ansvaret for Mindeparken, først og fremmest have taget hensyn til i stedet for til byens motormatadorer med de økonomiske hestekræfter.

Kamma Ankjærø
Ny Munkegade 80
Aarhus c

Når små kammerater taler om Jesus

7-årige Benjamin var i ordveksling med en af sine muslimske klassekammerater. Den muslimske kammerat sagde: "Jesus er dum!" - "Nej", sagde Benjamin, "Allah er dum!"

Benjamins forældre er iranske "nydanskere", som vi om søndagen har bibelfællesskab med skiftesvis i hvert vort hjem. Det er lidt af en "udfordring" at kommunikere Guds ord til dem og andre iranere på grund af sproget. Men det går da med den hjælp og opfindsomhed, den iboende Guds Ånd giver til rette tid og stund, og jeg velsignes selv derved.

Benjamin og hans bror Mikael (10) oplever danske lærere, der nedgør Jesus på samme måde som den muslimske kammerat med deres påstand om, at Jesus er død og dermed basta! Men børnene har lært at sige: "Ja, Jesus var død, men det varede kun 3 dage!"

Den slags "tilbagemeldinger", fryder jeg mig over og oplever, at vore sprogproblemer "overstyres" af Ham, som kaldes "Ordet", Joh. 1:1, dvs al kommunikations Ophav! Med andre ord: Noget lykkes dog!

Vi lytter p.t. til, hvad Bibelen siger om Jesus som "Hyrde". Det ord forstår vore orientalske venner, der i hjemlandet kan se hyrder, der passer deres hjorde. Men ikke i DK. Vi opfandt nu et mere moderne og muntert ord.

Når Jesus vil være vor Hyrde, betyder det, at Han vil være vor "bodyguard!" - "Ja", siger Benjamin, "Han passer på os, så der ikke sker os noget!" Men Herren har betroet mig at være "hyrde" for de små menneskelam. Kan du forestille dig nogen herligere tjeneste?



Jørn Nielsen, Næstved.

Til min 92-årige og lidt vankundige ven gennem over 7 år, Jørgen, som jeg besøger hver uge, sagde jeg en dag: "Du er mit lam!" Han lo glad og sagde: "Det er ikke gang lyv!" Og sådan fortsætter vort "stormagtsmøde" med os to plus Faderen, Sønnen og Helligånden. Ja, og hvilket møde!

Vi synger også sammen. "Jeg kan ikke synge så meget mere!" siger Jørgen. "Jo, der er ikke nogen, jeg hellere vi synge med end med dig!" kvitterer jeg. Men det samme gælder børnene.

Jørn Nielsen
H.C. Lumbyes Vej 159A
4700 Næstved

Send dit indlæg til: debat@udfordringen.dk - Udfordringen forbeholder sig retten til at forkorte og udelade indlæg på over 200 ord.

Udvalgte programmer om tro på DR/Kristne TV-kanaler

DR K

Søndag 10/6
14:00 Gudstjeneste fra Gug kirke, Aalborg
2. se Trinitatis fra Gug kirke, Aalborg. Sognepræst Jens Brun er dagens liturg og prædikant denne anden søndag efter Trinitatis, hvor evangeliet skriver om saltet og kraften i det. Organist er Anne Mette Vennegaard. Gug ligger i den sydlige udkant af Aalborg. Byens vartegn er betonkirken fra 1972, tegnet af arkitektparret Inger og Johannes Exner og indviet første søndag i advent 1972. Sendes også mandag og lørdag kl. 8.30.

Tirsdag 12/6
20:00 I Guds navn - USA versus Danmark (2:3)
Hvorfor er amerikanerne så skøre med religion? I denne serie går vi på jagt efter svar på spørgsmålet: hvorfor er amerikanerne så skøre med religion, mens vi danskere i deres øjne mest ligner gudløse ateister? Vi rejser tværs gennem Guds eget land og møder alt fra kreationister til aggressive buddhister og millionærer i megakirker. Hjemme i Danmark undersøger vi, om danskerne virkelige er så lunkne ved religion, som det ser ud til på overfladen? Vært: Lasse Bøgeskov Andersson

20:30 Vores guddommelige verden med Morgan Freeman II (2:3)
Amerikansk dokumentar fra 2016. (The Story of God).
Hvad er himmel og helvede? Alle trosretninger har i tusinder af år haft forestillinger om disse mytiske steder. Morgan Freeman undersøger, hvordan disse ukendte steder har ændret vores måde at leve på.. Det gør han bl.a. ved at dykke ned i de indfødte amerikaneres åndeverden, undersøge fænomener som exorcisme og tungetale og ikke mindst møde en kvinde, der mener, at hun har besøgt himlen! Sendes også onsdag kl. 22.00, torsdag kl. 19.05 og søndag kl. 16.20.

Fredag 15/6
12:00 Store danskere - Kai Munk
Digterpræsten Kaj Munk var 30ernes og 40ernes store dramatiker, men den 4. januar 1944 blev han myrdet af Gestapo. Forinden havde han i prædikener, skuespil og taler udfordret besættelsesmagten, samarbejdspolitikerne og værnemagerne. Men Munk havde selv i 30erne været forblændet af Mussolini og Hitler. Efter mordet blev Kaj Munk et symbol på dansk modstand mod den tyske besættelse. Tilrettelæggelse: Lisbeth Jessen. Sendt første gang 27.03.05



Forfatter og billedkunstner Tomas Lagermand.

Lørdag 16/6
19:45 Før søndagen
De danske salmer er en uudtømmelige kulturskat. I "Før søndagen" fortolker kendte danskere og DR's ensembler den danske salmeskat i ord og musik - én salme ad gangen. I aften tager forfatter og billedkunstner Tomas Lagermand Lundme fat på salmen "Giv mig, Gud, en salmetunge".



Sognepræst Jens Brun præ-diker ved DR Kirkens sidste gudstjeneste før sommerferien søndag den 10.6.

KKR/TV i DK.

Se kristent tv døgnet rundt her:
1. I hele landet på dit tv med en KKR tv-boks. Bestilles på www.kkr.dk / seerklubben@kkr-tv.dk eller tlf/sms: 35 31 00 57.
2. I hovedstadsområdet med stue-, tag- eller fællesantenne (DVB-T2) hele døgnet.
3. På computer, tablet eller mobil: www.kkr.dk
Programoversigt på: kkr.dk

UCB TV / Radio

Postbox 92, 2720 Kastrup
Tlf. 32 34 01 12 - www.ucb.dk
Sender på Kanal 10 Norge, satellit THOR 1 grad vest, fr. 10872, SR 24500 V pol: Lørdag kl. 14:00 - 18.00. Søndag kl. 00:00 - 04:00.
UCB Radio:
UCB/NewFM: FM 103,4
Alle hverdage kl. 21:00 - 06:00
Radio Rhema: FM 106,3
Alle hverdage kl. 06:00 - 10:00
Lørdage kl. 06:00 - 11:00
Mandag kl. 13:00 - 17:00

Aalborg Kristne TV

Karnersvej 21, 9000 Aalborg
Tlf. 41 29 14 05 - www.aktv.dk
AKTV sender på TV Aalborg.
Sendetider: Man-, Tirs-, Torsdag, Fredag og Søndag: 17.00 - 18.00.
Onsdag og Lørdag 21.30 - 22.30

Kanal 10

Sender norske, danske og svenske kristne programmer på Sirius 5º øst. Fr.11.881. Pol. H SR 27500 Fec.3/4. Programoversigt: www.kanal10.se. Kanal 10 Norge: www.kanal10norge.no. Sender på satellit, kabel-TV og web-TV.

Airport UCB TV

Sender på regionale digitale net www.ucb.dk/ucbtv.htm
Hovedstaden (Airport TV)
Mandag 07.30-08.00, torsdag 05.30-06.00, søndag 08.30-09.00, søndag 15.30-16.00

Loveworld TV

Kanal ASTRA 2a, 2b, 2d
28,2 grader E= øst. Engelsk kanal. Undervisning og helbredelsesudsendelser. Ekstra parabol muligvis nødvendig. Program og yderligere info.: www.loveworldtv.co.uk/

LifeStyleTV

Sender døgnet rundt på Thor satellitten (1° vest). Der sendes på dansk, svensk, norsk og engelsk. Det danske program Ordet sendes: Lørdag kl. 18.30, Søndag kl. 10.30, Mandag kl. 18.30, Tirsdag kl. 10.30. Sendes også på www.lifestyletv.dk

Visjon Norge

Sender også danske programmer. Mand. 17.30, onsd. 11.30, fred. 13, sønd. 23.30 (Thor 1º vest:)

CNL

Sender kristent tv på russisk på Hotbird 13° øst, 12207, H Pol, SR 27500, FEC ¾. ***www.cnl.tv***
Findes i bredbånds- og kabelnet. Kan modtages fra Hotbird 13° øst, Astra 19° øst og Eurobird 28,5° øst.
Programoversigt: www.god.tv

GOD TV

Tlf. 98 90 91 50
Email: info.scandinavia@god.tv
GOD TV kan ses overalt. Download en app til iPhone, iPad eller Android eller se www.god.tv hvor der findes 20 web kanaler 24/7 og meget mere. **GOD Channel** kan også ses 24/7 via parabol: ASTRA 4A 5º Ø Frekvens: 11.996 GHz, Polarisation: H, Symbol Rate: 27,500 Symbol/s: FEC: ¾. Kan også modtages fra Hotbird 13° øst, Astra 19° øst og Eurobird 28,5° øst. Findes i alle Viasats programpakker og i mange bredbånds- og kabelnet.

Sat 7

Tlf. 74 56 23 88. Digitalt fra Omega 1º vest. Digitalt fra Eutelsat 7 Hotbird 3, 13º øst. Sender kristent tv på arabisk 24 timer i døgnet. Programoversigt: www.sat7.org

Andre kanaler

På Thor 1º vest:
Vision Norge, Gospel Channel
Fr. 11247 Pol V Sr 24500 Fec 7/8.
På Astra 1 19,2º øst: **Bibel TV** Fr. 10832 Pol H SR 22000 Fec 5/6.
Astra 2 28,5º øst:
TBN Europe Revelation

Revelation

Kanal ASTRA 2a, 2b, 2d - 28,2 grader E= øst. Engelsk kanal. Undervisning / forbøn for syge. Ekstra parabol muligvis nødvendig. Program og teknisk support: www.revelationtv.com

More 2 life TV

Regionalt TV i MUX 1. Kanal Nord: Mandag - tirsdag 8:30, onsdag 23:00, torsdag 21:00, lørdag 10:00, søndag 11:00. Kanal Øst: Mandag - torsdag 8:30, lørdag 11:30, søndag 15:00.
Kanal Hovedstaden: Tirsdag 11:00, onsdag 15:30, torsdag 11:00, fredag 05:00.

Web-tv

GOD TV: www.god.tv
DKNET.TV www.dknet.tv

Morgenandagten på DR K

Du kan se og høre den direkte radiotransmission af Morgenandagten fra Domkirken i København på DR K. Sendes alle dage fra mandag til lørdag kl. 8.05.

Husk!
Udfordringen udkommer ikke uge 28, 29 & 30.



Se Living Stone Ministries i Holland på GOD TV

GOD TV sender mandag den 11. juni kl. 10.30 fra Living Stone Ministries i Holland, hvor Edgar og Irma Holder tjener som pastorer. Edgar Holder flyttede som ung fra Surinam til Holland, hvor han mødte Irma. Living Stone Ministries er kendt for bønnemøder i Helligåndens kraft og ungdomsarbejdet "Powerpacked Youth".

GOD TV findes i alle Viasats programpakker og i mange bredbånds- og kabelnet. Eller find programmerne via apps og på www.god.tv.

DR Radio

Søndag 10/6
09.54 Gudstjeneste
Gudstjeneste fra Juelsminde Kirke, Haderslev Stift. 2. søndag efter Trinitatis.
Prædikant: Jan Unold.
Organist: Annelise Corydon Frederiksen.
Salmer:
725: "Det dufter lysegrønt af græs"
289: "Nu bede vi den Helligånd"
489: "Guds nåde højt jeg prise vil"
493: "Gud Herren så til jorden ned"
518: "På Guds nåde"

Mandag 11/6
08.06 Morgenandagten (P2 DAB)

Tirsdag 12/6
08.06 Morgenandagten (P2 DAB)
11.03 De højere magter
Anders Laugesen og Paula Larrain udfolder troens verden og undersøger livets mysterier gennem åbenhjertige og nærgående samtaler. (Sendes også 21.03, onsdag 5.03, lørdag 20.03 og søndag 8.03).

Onsdag 13/6
08.06 Morgenandagten (P2 DAB)

Torsdag 14/6
08.06 Morgenandagten (P2 DAB)
11.03 Tidsånd. Om historie og tro. Om hvor vi kommer fra, og hvor vi er på vej hen. Hver uge udfordrer Christoffer Emil Bruun en aktuel gæst på holdninger til og viden om værdier, ideer, historie og religion. (Sendes også 21.03, fredag 5.03, lørdag 19.03 og søndag 21.03).

Fredag 15/6
08.06 Morgenandagten (P2 DAB)

Lørdag 16/6
08.07 Morgenandagten (P2 DAB)

Søndag 17/6
09.54 Gudstjeneste
Gudstjeneste fra Odden Kirke, Roskilde Stift. 3. søndag efter Trinitatis.
Prædikant: Kristian Massey Møller.
Organist: Flemming Dreisig.
Salmer:
736: "Den mørke nat forgangen er"
518: "På Guds Nåde"
289: "Nu bede vi den Helligånd"
686: "Min sjæl, om du vil nogen tid"
725: "Det dufter lysegrønt af græs"
Transmission: Katarina Lewkovitch.
www.dr.dk/tro

Kristen lokalradio

Københavns nærradio

90,4 MHz – 89,6 MHz – Netradio
www.knr.dk

Norea Radio Danmark

Webradio - http://norea.dk

Norea Radio Haderslev

FM 98,6 MHz/102,55 På Bynet
www.norearadiohaderslev.dk

Radio Arken

Luft: 93.5 Mhz;
Sydenergi's net: 90.3 MHz
http://arkensradio.dk/

Bornholms kristne nærradio

Sender via nettet.
www.bkn.nu

Kristen Lokalradio, Århus

98,7 MHz/Kabel: 98,8 MHz Stofa, 96,5 MHz TDC / www.norea.in

Århus Kristne NetRadio

Netradio. www.radio.co.dk/kristen/

Nordsjællands Kristne Radio & Radio KUR

Egen antenne: FM 92,8 MHz
Stofa net: 96,8 MHz
Netradio og podcast
Radop KUR (Kristen Ungdomsradio): Sender via egen YouTube kanal og via Facebook
www.nkradio.dk

København Rhema Radio

Morgen FM 106,3 sendetid 6-10
Aften FM103,4 flere sendetider fra 20-24.
Internetradio 24 timer i døgnet: Søg på UCBMEDIA.dk
WEB-RADIO www.ucbmedia.dk

Radio Ådalen

Egen antenne: 96,4-107,1 MHz
Fællesantenne: Skjern 92,7 MHz, Videbæk 103 MHz samt netradio
www.radio-aadalen.dk

Kolofon

Udfordringen

Udfordringen er en **selvejende** fælleskirkelig ugeavis med stof fra både **frikirker og folkekirken.** Avisen finansieres af abonnement og annoncer og er **uafhængig** af såvel kirker som organisationer. - 2018: Årgang 46. ISSN 0902-5693

Bestyrelse: Pastor emeritus, cand.jur. Stig Christensen (fmd.), generalsekr. Karsten Bach, chefkonsulent Flemming Nielsen, journalist Kristian Pahus, bofællesskabsleder Claus Mester.

Redaktion@udfordringen.dk
Henri Nissen (ansv.hav.) Lisbeth Thomsen, Bodil Lanting, Britta Sand, Krista Revsbech.
Brevkasseredaktører: Orla Lindskov Christensen og psyk. Suh B. Jacobsen.
Ung@udfordringen.dk: Henrik Engedal

Annoncer@udfordringen.dk
Jan Grundvad og Lisbeth Thomsen
Bogholderi@udfordringen.dk
Henriette Pallesen
Abonnement@udfordringen.dk
Kis Iversen og Troels Hertzum
Revision: rgd revision, Århus
Tryk: Trykcentralen, Vojens

Telefon: 74 56 22 02 Fax: 74 56 32 19
Telefonerne er normalt åbne fra kl. 10-15.
Adresse: Jernbanegade 1, 6070 Christiansfeld
Hjemmesider: www.udfordringen.dk
www.hosianna.dk (bøger, musik, film)
Netbank: annoncer: 7040 0001 830 438
abonnement: 7040 0001 830 420
PBS/BetalingsService nr.: 02229838
debitorgruppe 00001 - Abonnements-nr. på adressemærkaten er abonnentens PBS-nr.
Gaver mm.: 7040 0001 830 446
Gaver med skattefradrag: Giv via Missionsfondens projekter '**5127 Udfordringen**' og '**5984** Udf.s **Radio**-mission i Afrika' på konto nr. 9570 - 0006 139450.


Henri Nissen


Lisbeth Thomsen


Bodil Lanting


Jan Grundvad


Troels Hertzum

Medl. af Danske Medier
ISSN 0902-5693


Krista Revsbech


Henr. Pallesen


Henrik Engedal


Britta Sand


Steen Jensen


Kis Iversen

MUSIK TJEK

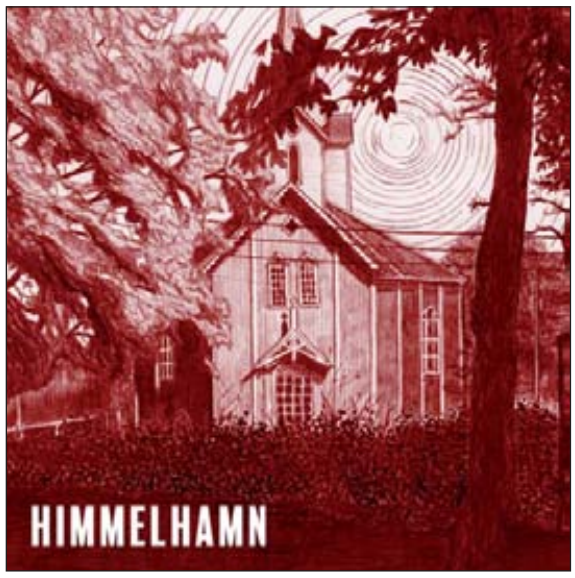

Kunstner: Himmelhamn - **Titel:** Himmelhamn - **Genre:** Folk - **Download:** itunes.dk - **Pris:** 79 kr.

Fængende lydrum og nærvær

I en tid hvor nationalisme og religion fylder i den offentlige debat, og hvor afmagt og frygt til tider fremstår ubehageligt og grimt, er nationale sangskatte og fællessangstraditioner måske noget af det, der brugbart kan holde nationale og religiøse kulturer sundt i live. Positivt at styrke sit eget uden at dæmonisere den andens. Den danske salmebogs nye lillesøster, Kirkesangbogen, der udkom i fjor kan eksempelvis fint ses i et sådant lys.

I Norge har bandet Himmelhamn dykket dybt og fundet gamle og lidet kendte norske salmetekster (og en enkelt af Kingo og Grundtvig) frem af støvbunkerne og tilsat dem nye melodier, der nu er udgivet på det kvalitetsbevidste og socialt engagerede selskab Kirkelig Kulturverksted. Med organisk nærvær, letflydende samspil, smagfuld instrumentering og på letforståeligt norsk føres man elegant gennem albummets tolv tekster, der ifølge pressematerialet gav sangskriver Vigleik Winje denne erfaring: "Samtidig som alt endres rundt oss, er det slående, hvor like vi er dem, som gikk før oss. Deres uro, lengsel og søken etter mening er langt på vei vår egen."

Stærkest står Eg ville gjerne eiga en tru med sin finurlige melodi, samt Hjelp mig, Herre Krist, å strida og den uhørt smukke Frå jordi opp me stirer. Denne anmelder kan savne et par musikalske overraskelser undervejs og lidt mere ukonventionel melodiføring hist og her, men det er ikke nogen stor anke mod et album, der grundlæggende skaber et lydrum og et nærvær, jeg har lyst at blive siddende længe i og synge lidt med på.

Ude nu på cd og digitale platforme og til efteråret også på LP.

Mikael Rahbæk Andreasen

REVERENDFUN.COM COPYRIGHT BIBLE GATEWAY



- Dit hold forstår virkelig at tabe bibelsk korrekt. Det er den bedste "gråd og tændерskæren" jeg nogensinde har set!



Joachim Skov-Martinet er den første i FC Udfordringen, som når klub 200 - en klub for spillere med 200 kampe bag sig.

'Jokke' har spillet 200 kampe for FC Udfordringen

I starten af maj spillede Jokke kamp nr. 200 for FCU. Dermed er han den første, der når klub 200. Jokke startede i klubben i 2009 og har siden været en profil både på og uden for banen.

Joachim Skov-Martinet, også kaldet Jokke, spillede den 5. maj kamp nr. 200 for FC Udfordringen. Dermed er klub 200 en realitet i den kristne fodboldklub i Valby.

Træner og klubkammerater har i anledning af jubilæet stillet en række spørgsmål, nogle mere seriøse end andre, til deres trofaste spiller:

Jokke, tillykke med de 200 kampe, hvad tænker du selv om bedriften?

- Jeg er stolt over at være den første til at have spillet 200 kampe. Jeg har da gået og luret lidt på, hvor tæt jeg var.

Prøv at sætte lidt ord på, hvad FCU har betydet for dig??

- FCU har betydet meget. Jeg har lært utrolig mange fantastiske mennesker at kende igennem FCU. Derudover synes jeg, at det er fedt at spille i en klub med kristne værdier, men hvor der er plads til alle. Jeg ser FCU som en slags kirke.

Hvad er dine egne målsætninger personligt og for FCU?

- Mine personlige målsætninger er blevet færre med årene. Jeg elsker at spille fodbold og håber at kunne blive ved med at spille underholdende fodbold i mange år endnu. For klubben har jeg klart en målsætning om, at vi holder fast i vores rødder, men også bliver ved med at løfte det sportslige niveau. Et klubhus og endnu flere spillere er klart en drøm.

Fra Benja: Nævn dine 3 yndlingsspillere og dem, du har hentet mest inspiration fra i din måde at spille fodbold på?

- Zidane, Modric og Iniesta er 3 forbilleder. Det er særligt deres blik for spillet, måden de bevæger sig på og omgang med bolden, jeg har forsøgt at lade mig inspirere af.

Fra Mikkel Højs: Hvordan kan du have spillet så mange kampe og ikke have udviklet dit spil?

- Med spørgerens 24 kampe (og 15 min. i den afgørende oprykningskamp) vil jeg mene, at det er en useriøs baggrund at stille sådan et spørgsmål på!

Fra Iver: Spiller du på din favoritposition, eller kan man i fremtiden forestille sig dig fx som spillende midterforsvarer?

- Jeg er vendt tilbage til min favoritposition centralt i banen efter et år eller tos sidespring på kanten. Fremadrettet kan intet afvises, men jeg har svært ved at forstille mig, at jeg skulle blive dygtig nok defensivt til at det skulle komme på tale, at jeg skulle tilbage i forsvaret og spille. Men alt kan ske.

Fra Iver: Hvis du skulle vælge mellem at have Mourinho eller Guardiola som træner, hvem ville du så vælge, og hvorfor?

- Med en fortid i Real ville jeg ønske jeg kunne sige Mou, men jeg må vælge Pep, da jeg elsker at have bolden, og hans måde at spille fodbold på er baseret på det. Peps store fokus på positioner og vigtigheden af at blive i sin position for at skabe plads til andre, er ganske interessante, også på serieniveau.

Fra Niclasen: Hvad gør FCU så speciel, at man når 200 kampe og ikke har valgt nye udfordringer? Det er jo ikke noget, man ser ret tit i fodbolden i København.

- Fællesskabet, sammenholdet og muligheden for at vise en anden side af den kristne tro, gjorde det ganske simpelt! Derudover hjalp en hurtig oprykning også på det sportslige. Jeg har spillet serie 3, serie 2 og serie 1 i FCU, så udfordringerne har været ganske forskellige på det sportslige.

- FCU har ændret sig meget i den tid, jeg har været her, men muligheden for at venner og bekendte kunne starte i en klub, hvor troen på Gud betyder noget, men at alle også accepteres helt, uanset hvad, er noget jeg gerne vil være en del af så længe som muligt.

Fra Jonas Hauge: Når du også 300 kampe for FCU?

- Det kan ikke afvises, men oddset skulle være højt for at jeg ville lade mig friste til at spille det.

Fra Hyttel: Vil du helst vinde 5-3, 3-1 eller 1-0?

- Det har ændret sig i løbet af de 200 kampe jeg har spillet. I starten var 5-3 et godt resultat (jeg mindes en sæson, hvor vi havde 4-2 sejr som gennemsnitsresultat), men med tiden har jeg fundet ud af, hvor meget det betyder for målmænd og forsvar at holde nullet. 1-0 er kedeligt, så hveranden kamp 1-0 og hveranden kamp 3-1 ville jeg nok vælge nu.

Fra Olsen: En 3-retters med konen eller et bestyrelsesmøde på Burger King?

- Tak for et spørgsmål der uanset svar giver mig ballade, så jeg kaster mig ud i et diplomatisk svar: 3 retters inden træning med konen og så McD med bestyrelsen efter bold.

Red.

FC Udfordringen

- Udfordringen er navnesponsor for fodboldklubben FC Udfordringen i København. Her prioriteres kristne værdier som fairplay og kammeratskab.
- Klubben startede tilbage i 2005 og holder til i Valby Idrætspark.
- Klubben har tre herrehold og et damehold.
- Der er træning to gange om ugen.

Læs mere om klubben på: fcudfordringen.dk



Jen Ledger fra det kristne rock band Skillet har fortalt, hvordan hun selv og hele familien kom til tro på Jesus.

Når Gud griber ind

Drummer-girl Jen Ledger fortæller, at Gud berører folk gennem Skillet.

- Gud greb helt bogstaveligt radikalt ind, og han ændrede mig. Det har intet at gøre med mig, kun med ham.

Det siger britiske Jen Ledger, der er trommeslager i det kristne rockband Skillet. Hun har for nylig fortalt til The Blaze, hvordan hun selv og hele familien kom til tro på Jesus.

Det hele begyndte med, at Jen Ledgers bror startede på en kristen musikskole i Wisconsin i USA. På det tidspunkt ville Jen ikke selv have noget med kristendommen at gøre og mente, at alle kristne var nogle hyklere. Men så blev hendes festabe af en bror forvandlet - han var kommet til personlig tro på Jesus. Familien måbede.

Derpå greb Gud ind og vendte op og ned også på Jen's eget liv, fortæller hun. Hun rejste selv til USA for at gå på samme skole som broderen. Og her kom hun så i kontakt med kristen musik og prøvede at være med i Skillet.

Porno-par hørte Skillet

For nylig har Jen Ledger deltaget i "The Billy Hallowell Podcast". Her fortalte hun om, hvor stor indflydelse kristen musik kan have på folk uden for det kirkelige miljø.

Det gik fra at være religion til at blive fyldt med Ånden, hvor man hører ham tale og bliver ledt af ham.

- Det var et par, som levede af at lave porno. De opsøgte faktisk bandet for at se nærmere på teksterne. Kvinden blev fuldstændig født på ny, og så forlod hun branchen.

Derefter kom også hendes mand til tro på Jesus, og de to startede en organisation, der skal hjælpe andre med at slippe væk fra porno og komme til tro, fortæller Jen.

Vil påvirke kulturen

Denne type oplevelser giver Jen håb om at ændre kulturen. For hun er selv blevet ændret.

- Det skyldes alene Guds nåde og godhed og kraft, at jeg har opnået noget som helst. Det har intet med mig selv at gøre, kun med ham, understreger hun.

Jen Ledger er overbevist om, at hun kan gøre en positiv forskel gennem musikken.



Jen Ledger, som i ti år har været trommespiller i Skillet, har nu udgivet sit første soloalbum, "Ledger". Hun fortæller, at hendes mål er at påvirke kulturen og være en positiv rollemodel i underholdningsbranchen, der ofte påvirker folk i negativ og antikristelig retning.

- Jeg lægger mærke til, hvor mange forskellige stemmer, der præger vores unge, siger hun med henvisning til den indflydelse, der kommer fra stjernerne både i reality-shows og i nogle Disney-shows. "Det er disse mennesker, der har allermest indflydelse...Det er dem, vi bilder os selv ind har "klaret det" og har nået livets mål. Men det er et bedrag, mener Jen Ledger. Hendes liv har nu et helt anderledes fokus:

- Hele mit liv skyldes Gud. Vi skal være lys, og når jeg ser på dem, der råber højest og præger vores unge ... så går jeg gladeligt ind i det, siger hun.

Jen's egen historie

- Jeg voksede op i Den anglikanske Kirke, men det var lidt som en klub for min familie. Vi gik derhen om søndagen, men det havde ingen indflydelse på vores liv. Vi kendte ikke evangeliet, fortæller Jen, som i 13-års alderen mistede lysten til at gå i kirke.

- Jeg tænkte, at jeg ikke havde lyst til at være en del af det. Det føltes falsk. Så jeg forlod det hele.

Men så fik hendes bror et scholarship til at læse i USA. Og han blev totalt og radikalt født på ny, fortæller Jen.

Kort efter tog både forældrene og en ældre bror imod Jesus. Og en dag, da Jens mor havde taget hende med til kirke, følte hun et kald til at gå på den samme kristne musikskole i USA, som broderen havde gået på.

Det var her, hun virkelig opdagede, hvem Jesus er.

- Det var der, jeg virkelig gav mit liv til Jesus, og det var, som om alting bare blev virkeligt for mig. Det gik fra at være religion til at blive fyldt med Ånden, hvor man hører ham tale og bliver ledt af ham, fortæller Jen.

Kun 13 måneder senere blev Jen medlem af Skillet, og hun har ikke set sig tilbage.

- Det er kun Gud, der kunne have gjort alt det her, siger hun.

Bodil

En god veninde

Det er ufedt ikke at kunne stole på mennesker. Eller at føle sig udenfor, fordi du bliver overset og ikke inkluderet. Gud ønsker ikke, at vi skaber den slags følelser hos andre. Han ønsker, at vi skal være anderledes, og vi skal være med til at skabe gode og sunde miljøer for andre piger.

Vi er Guds børn og skal leve vores liv, så vi peger på ham og giver ham ære. Det betyder, at vi skal skille os ud fra mængden og træde op imod uretfærdighed og undertrykkelse.

Jesus kalder os til at være lys og salt i verden. Det betyder, at det skal kunne mærkes, at vi tror på ham og ønsker at følge ham. Vi bliver forandret, når vi møder Jesus, og det skal vi være stolte af. Vi skiller os ud og er anderledes, fordi Guds skabte et nyt hjerte i os.

Han kommer med sin nåde, omsorg og vejledning og siger: "Du er mit barn, jeg elsker dig, og jeg vil have dig til at give min kærlighed videre." Det, som får Guds hjerte til at glæde sig, skal vi også være glade for. Og det, som får Guds hjerte til at briste, skal vi også sørge over.

Gud kan ikke fordrage, at mennesker behandler hinanden dårligt, og han vil, at du skal være en god veninde, en god datter, søster, kollega og nabo. Han ønsker at forandre vores følelser, længsler og prioriteringer, så de flugter med hans hjertesager. Gud vil, at vi skal være piger efter hans hjerte. Hvad betyder det i praksis?

Når vi læser i Bibelen, ser vi, hvordan Gud vil, at vi skal være. Så vi kan begynde der.

Jeg har lyst til at give dig nogle konkrete eksempler. Bagefter kan du fortsætte listen med andre ting, du kommer i tanke om.

Gode veninder:

1. Bagtaler ikke hinanden (Jak. 4,11).
2. Holder aftaler (Matt. 5,37).
3. Nedbryder ikke, men bygger hinanden op (Ordsp. 11,9).
4. Stiller op, når der er brug for det (Rom 12,13).
5. Bærer hinandens byrder (Gal. 6,2).
6. Strækker sig langt for hinanden (Matt. 5,41; Ef. 4,2).
7. Holder af hinanden (Rom 12,10)
8. Vejleder hinanden (Rom 15,14, Kol 3,16).
9. Beder for hinanden (Jak 5,16).
10. Formaner hinanden (Hebr 3,13).
11. Trøster hinanden (1 Thess 4,18).
12. Er ikke misundelige (1 Pet 2,1),
13. Holder på hemmeligheder (Ordsp 11,13).
14. Lyver ikke (Kol 3,9; Ef 4,25).
15. Tilgiver (Kol 3,13; Ef 4,32).



Teksten er et uddrag fra Marie Celine Lundebys bog "Færdigt arbejde. Andagtsbog for præstationsramte piger". Bogen er udgivet på Logos Media i 2018.



Skæve vinkler af Torben Osted





Frivillige fra kirker og missionsforeninger reparerer cykler sammen med flygtninge. Det sker i en garage ved LMs missionshus i Græsted. Her er der både frisk kaffe på kanden og friske frivillige, der ikke er bange for at få olie på hænderne.

Venskab på to hjul i Græsted

Hver anden lørdag lægger Luthersk Mission i Græsted garage til et cykelværksted, hvor flygtninge kan få hjælp til at sætte cykler i stand.

For folk på integrationsydelse eller kontanthjælp kan cyklen være det eneste transportmiddel, de har. Særligt hvis de bor lidt ude på landet, som det er tilfældet for mange af de flygtninge, der har fået ophold i Græsted.

Derfor besluttede en flok frivillige fra byens kirker og missionsforeninger for et halvt år siden at oprette et cykelværksted, hvor flygtninge og andre på lav indkomst kan få hjælp til at sætte brugte cykler i stand til en billig pris, skriver Luthersk Mission.

Kaffe på kanden og olie på hænderne

Værkstedet findes i garagen ved LM's missionshus på Mårumvej i Græsted. Her er der friskbrygget kaffe på kanden og et par friske frivillige med ærmerne smøget op og klar til at få olie på hænderne.

Folk fra byen har doneret brugte cykler - og den lokale LM-forening har samlet ind til køb af et udvalg af reservedele til at sætte dem i stand. Flygtningene er selv med til at gøre cyklerne klar til brug og betaler et symbolsk beløb for cyklerne: 50 kroner for en børnecykel og 100 kroner for en voksencykel.

Inspiration fra Allerød

De frivillige i cykelværkstedet er inspireret af det tilsvarende "Fix a bike", som drives af Menighedshuset i Allerød. Her kommer flygtninge og asylansøgere fra centrene Sandholm og Sjælsmark for at få en ny cykel.

Og arbejdet giver rigtig god mening, fortæller Michael Toft, der er en af de frivillige i cykelværkstedet i Græsted.

"Det er fantastisk at se, hvor glade de bliver, når de får deres egen cykel. Det er især børnecykler, der er brug for. Jeg stod og rodede med en cykel sammen med en knægt. Han havde virkelig fingrene skruet godt sammen. Der var noget, der drillede, men til sidst fandt vi ud af det sammen."

Cykelværkstedet i Græsted giver også noget at snakke med flygtningene om, når man møder dem nede i byen: "Hvis vi lige ser hinanden i Netto, kan man spørge til, hvordan det går med cyklen, og så er snakken i gang," siger Michael Toft.

I Danmark arbejder Luthersk Mission bl.a. med integration af flygtninge og indvandrere.

Bodil

- Ja, jeg bestiller Udfordringen!

Den kan jeg ikke undvære.

___ **½ år for 348 kr.**
___ **et helt år for 598 kr.**
___ prøv 1 måned - og betal derefter, hvis du fortsætter
___ til Færøerne, Grønland, Europa og øvrige udland 1 år 998 kr.
___ **Studie-abonnement** 1 år 398 kr. eller___ ½ år 248 kr.

Den nye abonnent er:

Navn: _____

Adresse: _____

Postnr._____ By:_____

Tlf.: _____ E-mail: _____

POST
Sendes ufrankeret
Modtageren
betaler porto

Udfordringen
+++ 24849 +++
7993 Sydjylland-Fyn USF B

(24/2018)

BAGSMÆKKEN

Gud og fodbold

Gud elsker fodbold! Sådan er det bare. Det står ikke direkte i Bibelen, men alle indikationer peger i den retning. Gud og andre fodboldfans kan glæde sig til på torsdag, hvor fodbold-VM begynder.

Men først en lille vits:

En mand kommer op til Sankt Peter, som spørger: "Nå, har du nogensinde gjort noget heltemodigt i dit liv?". Manden svarer: "Ja, jeg var dommer i en fodboldkamp. Der stod 0-0, og der var et minut tilbage af kampen, da jeg dømte straffespark".

"Hvornår skete det?", spørger Sankt Peter.

"For cirka et minut siden", svarer manden.

Måske tænker du: Vel elsker Gud da ej fodbold! Hvis han elsker sport, er det sikkert cricket eller synkronsvømning eller noget med brevduer.

Jeg er uenig. Sagen er jo den, at Gud har udstyret nogle af fodboldens største stjerner med en spirituel side, som peger på Ham, og lad mig bare nævne:

Neymar, den brasilianske angrebsstjerne, som du helt sikkert kommer til at høre meget mere til ved VM i den næste måned. Neymar er kristen, pinsekirkelig og har ved flere lejligheder båret et pandebånd med teksten: "100 % Jesus". Han har også flere gange talt højt om sin tro og har sagt, at "Livet giver kun mening, når vores højeste mål er at tjene Kristus".

Så er der hans mentor, den brasilianske fodboldstjerne og katolik Kaká, den måske mest ikoniske af kristne fodboldstjerner, som ved flere lejligheder, både i Champions League og ved VM i 2002, bar en T-shirt med teksten "I belong to Jesus" (Jeg tilhører Jesus) under sin spillertrøje.

Vi taler altså om nogle af de største stjerner i nyere fodboldhistorie! Listen af troende fodboldspillere er lang, ja, den er så lang, at Gud simpelthen må elske fodbold!

Hvis Gud ikke elskede fodbold, så er det også mærkeligt, at det var kristne, der skabte engelske fodboldklubber som Manchester City, Everton, Aston Villa og Tottenham Hotspurs.

Det var det faktisk. Hér i fodboldens moderland, hvor fodbold er blevet spillet lige siden Adam og Eva (sådan næsten da), satte en flok kirkefolk i St. Domingos Church i Liverpool sig i 1879 ned og sagde til hinanden, at kirken da skulle have et fodboldhold. Det blev året efter navngivet Everton F.C.

Det samme skete i Manchester. Byen var ramt af arbejdsløshed, så kirkefolkene i St. Marks Church besluttede, at områdets unge mænd ville have godt af at spille fodbold, så de havde noget at bruge tiden på. Fodboldholdet blev senere til Manchester City.

Noget lignende skete andre steder i England. Ofte har de fået prædikatet "arbejderklubber", og det er på en måde rigtig nok, men det var kristne og kirker, der reelt stod bag.

Fodbold har dog ikke altid været velset i kirkelig sammenhæng i England. Tilbage i 1531 skrev og advarede den puritanske præst Thomas Eliot om, at fodbold skabte "dyrisk raseri og ekstrem vold". I 1572 kaldte biskoppen i Rochester det ligefrem for et "ondt spil".

Men tiderne ændrede sig. I dag elsker Gud fodbold, hutlihut!



Af journalist Steen Jensen

Jesus var i ligklædet!

- KONKRET OG OPMUNTRENDE BOG

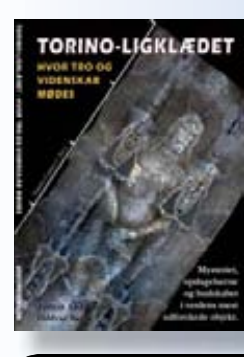

Forfatterne trækker her de overraskende fakta frem, som viser, at det VAR Jesus, der lå i ligklædet.

Med de fakta, der nu er tilgængelige med moderne teknik, bør der ikke længere være tvivl om, at vi her har et næsten 2000 år gammelt fotografi i 3D af en person, som selv i de mindste detaljer svarer til Bibelens beretning om Jesus.

ILLUSTRERET I FARVER
80 SIDER - LETLÆST
KUN 98,-

Hosianna.dk
Udfordringens Bøger & Musik
7356 1500 · 7456 2202