

...den kristne ugeavis
Udfordringen Søndag
24. Juni 2018 Uge 26

'All Saints' er beretningen om præsten Michael Spurlock, en lille menighed og en gruppe flygtninge, der går nye veje for at redde deres kirke. *– Side 15*

Troende sover bedst

Aktive troende har bedre psykisk helbred end andre mennesker, viser en undersøgelse fra USA.

Folk, som går i kirke og beder, sover bedre end ikke-troende, viser en ny undersøgelse foretaget af University of Texas i San Antonio.

Den store undersøgelse blandt voksne i USA præsenteres på websiden *Sleep Health: Journal of the National Sleep Foundation.*

Konklusionen er, at religion kan "mindske psykiske lidelser, misbrug og stresspåvirkning, som alle har forbindelse med søvnforstyrrelser".

Håb og sund livsstil

Lederen af undersøgelsen var Christopher Ellison fra UTSAs sociologi-institut. Han konkluderer:

"Disse data tyder på, at menneskers religiøse engagement gavner deres psykiske helbred ved at reducere stress og fremme socialt engagement, og støtte fra fællesskabet i kirken giver psykiske ressourcer som håb, optimisme og mening og fremmer en sundere livsstil (mindre grad af misbrug)."

Fordele ved kirkegang

Tidligere undersøgelser peger på, at der er endnu flere fordele ved at gå i kirke, skriver The Christian Post.

For eksempel har det vist sig, at ægtepar, som går i kirke sammen, lever længere. De har også mindre risiko for depression og skilsmisser. Sådan lød konklusionen i undersøgelsen *"Religion and Health: A Synthesis,"* som blev ledet af epidemiologiprofessor Tyler J. VanderWeele og udgivet af Harvard School of Public Health i 2016.

Færre skilsmisser og mindre depression

Ægtepar, som går i kirke, har 30 til 50 procent mindre risiko for at blive skilt end dem, der ikke gør det. Disse par har også næsten 30 % mindre risiko for depression og - viste det sig over en opfølgningsperiode på 16 år - betydelig mindre risiko for at dø.

Læs resten af artiklen på side 9



Kirkegang og bøn får folk til at sove bedre, konkluderer en sociologisk undersøgelse fra Texas.

Forstå konfliktens årsag
- HISTORISK OG TEOLOGISK



Kort og forståeligt forklarer Hans Kristian Neerskov om baggrunden for den evige strid mellem jøder og arabere.

ISRAEL OG PALÆSTINENSERNE
KUN 96 SIDER - ILLUSTRERET
NU KUN KR. 75,-

Hosianna.dk
Udfordringens bøger & musik
7456 2202



SUNDEVED CENTRET

Lej Sundeved Centret
Kurser, lejre, weekend, lejrskole og fest
Bryllup eller sølvbryllup i egen kirke
14 værelser og 41 senge
Kontakt: post@sundeved.dk
Læs mere: Sundevedcentret.dk

Bibelcamping på Sundeved Centret
7. - 14. juli 2018. Tema: FRI
Mulighed for at leje værelse på centret
Bestilling af værelse eller plads:
Jonna M. Hansen, tlf. 23261075
mail: boiskov@mail.dk
Læs mere: sundeved-bc.dk



Ny roman
af
FRANCINE RIVERS

... du kan ikke lægge den fra dig...

Bestil på:
www.scandinavia.as



Allan Axelsen var i 19 år formand for Aarhus Valgmenighed.

Kendt læge fylder 60 år

Allan Axelsen er praktiserende læge i Risskov ved Aarhus. Men det er som aktiv kristen i valgmenigheden og YfC, han er mest kendt for Udfordringens læsere.

Allan Axelsen er født og opvokset i Skovsgaard i Nordjylland. Han er vokset op med musik og sang. Han spillede i Skovsgaard Hornorkester på både trompet og basun fra han var 7 år.

I 1987 blev Allan Axelsen læge i Aarhus. Inden han i 1999 fik sin egen praksis på Vestre Strand Allé i Risskov, var han 1. reservelæge i Brædstrup. Og lægeklinikken i Risskov har udviklet sig til et sundheds-center med læger, psykologer og terapeuter.

Allan Axelsen har 5 sønner og er gift med Anette. I 1990 var han med til at stifte Aarhus Valgmenighed, der nu har 900 medlemmer, og han var formand for menighedsrådet i 19 år. Han er stadig meget engageret i menigheden. Han har siden 1985 også været i bestyrelsen for organisationen "Youth for Christ" og Allan Axelsen er nu formand for bestyrelsen i YfC, Danmark.

Henri.

Bornholmerkirken får ny præst

Den 12 august indsættes Markus Hector som ny præst i frimenigheden Bornholmerkirken i Vestermarie på Bornholm.



Han efterfølger Peter Techow, som har været ansat i Bornholmerkirken siden kirkens start for 12 år siden. Peter Techow er fra efteråret 2018 ansat i Luthersk Missionsforening på Bornholm delt med en ansættelse i LM på landsplan.

Markus Hector kommer fra Sverige, og er cand.theol fra Uppsala Universitet. De seneste seksten år har han arbejdet som teolog, underviser og redaktør indenfor Evangelisk Luthersk Mission i Sverige.

Privat er Markus Hector gift med sin danske kone Kamilla, der oprindeligt kommer fra Vordingborg, og de blev i april forældre til lille Wilhelm. Parret flyttede i 2013 fra Stockholm til Malmø, og ser nu frem imod at lande som familie på Bornholm, fortæller Niels Jönsson, der er formand for menighedsledelsen.

Henri.

Obs! Dette er næstsidste nummer inden sommerferien

Udfordringen udkommer søndag den 1. juli – sidste gang inden sommerferien. Efter mandag den 2. lukker kontoret indtil mandag den 18. juli. Avisen udkommer første gang efter ferien søndag den 24. juli. Vær opmærksom på stof og annoncer til disse numre.

Udeblev avisen?

Det er vigtigt, at du straks giver besked søndag-mandag, hvis avisen skal nå at eftersendes med Bladkompagniet.
Benyt altid fejlmeldings-skemaet på udfordringen.dk



Som abonnent kan du frit læse avisen på Udfordringen.dk

Kodeordet skiftes første mandag i hver måned kl 9.
Brugernavn: **udf-net** Kodeord i juni: **vandringen**
Kodeord for juni gælder til den 2.7.2018 kl. 9.

Ugens profil: Gabriela Wieth

Gabriela fik et kald til Danmark



Hun bliver volontør i Udfordringens specielle café.

Af Henri Nissen

I maj (uge 20) fortalte vi om Gabrielas vanskelige start i livet og den positive omvæltning, det betød for hende at blive kristen. Nu sker der noget spændende nyt i hendes liv.

Gabriela har det sidste halve år gået på Kolding Internationale Højskole, efter at have rejst rundt i verden i 2 år med Operation Missions skib i Asien. Gabriela var også 2 år hos missionærer i Kenya og Tanzania. Hun har været på Faderhjerte-skole i Toronto for at få kristen heling. Hun har været på Haiti, hvor hendes søn var på outreach under jordskælvet. Og hun har været på Mama Heidis Harvestskole i Mozambique.

Morgenstjernen

Nu har hun fundet sit foreløbige hjem i Udfordringens hus. Her skal hun være volontør sammen med andre frivillige i den specielle café og helsebutik, *Morgenstjernen*.

Som vi fortalte i sidste uge, har Mette Østergaard besluttet at stoppe efter tre år.

Morgenstjernen besøges af mange turister - også fra Tyskland og Holland - fordi den ligger i verdensarvsbyen Christiansfeld.

Her kan Gabriela bruge sit tyske modersmål - eller det engelske, som hun har lært så godt i udlandet. Det danske sprog har tidl. indvandrerlærer Elsebeth Fischer-Nielsen tilbudt at lære hende, så hun også kan snakke med de danske gæster.

Mirakler i baglokalet

Det specielle ved *Morgenstjernen* er, at personalet diskret tilbyder gratis forbøn og samtaler til syge og søgende gæster.

Det tager mange imod, og der sker jævnligt spontane mirakler i baglokalet!

Selv om Gabriela egentlig er uddannet som bogholder, har hun som kristen fået en profetisk gave, som måske kommer i brug i samtaler med gæsterne, hvis de er åbne for det. De fleste oplever dog blot Morgenstjernen som en hyggelig café med nogle positive vibrationer. Og man pådutter aldrig gæsterne noget.

I øvrigt håber Gabriela at få selskab af andre frivillige, som kan se en idé i at bruge sommerferien eller fritiden på dette velsignede sted.

Elsker Danmark

For Gabriela er det en drøm at kunne slå sig ned i Danmark - i hvert fald for en tid - for det var her, hun tilbragte sine lykkelige ferier ved Vesterhavet, da hun var barn.

Gabriela er født i Berlin, men blev adopteret af et ægtepar lige syd for grænsen. Selv om barndommen var traumatisk med omsorgssvigt og misbrug, var et af de lyse øjeblikke, når familien om sommeren tog på ferie i Danmark.

- Jeg elskede Danmark. Og jeg har altid haft en drøm om at komme tilbage, fortæller hun.

Et kald fra Gud

Meget er sket, siden Gabriela efter et selvmordsforsøg for 15 år siden bøjede knæ i soveværelset og overgav sig med ordene: "Gud, jeg vil..."

Straks hørte hun Guds stemme, *hørbart*, for første gang i sit liv: *Gå ud og forkynd mit Ord.*

Gabriela husker med tårer det store øjeblilk. Hendes liv var dengang et kaos. Hun led af panikanfald. Kunne ikke køre bil mere. Kunne ikke være sammen med mennesker.

- Min første tanke var, at nu rablede det vist - nu begyndte jeg også at høre stemmer.

Men jeg var nysgerrig og forsøgte igen at bede. Igen hørte jeg for anden gang stemmen: Gå ud og forkynd mit Ord.

Den tredje gang var det så højt, at jeg troede, min mand kunne høre det inde i stuen.

Jeg spurgte: Kære Gud, må jeg virkelig forkynde dit Ord?

Straks oplevede jeg en fred og glæde, som aldrig før. Hele rummet var fyldt med fred. Og jeg vidste, at nu havde jeg givet mit liv til Jesus. Det er nu 15 år siden - og mit liv har været så godt og vidunderligt siden.

Som et eventyr

- Da jeg blev kristen, ændrede mit triste liv sig til en eventyr. Jeg fik det meget bedre; jeg fik også et godt job; jeg blev helbredt for ordblindhed; og jeg fik mulighed for at komme ud i verden og opleve utrolige og skønne ting, fortæller hun taknemlig.

- På et tidspunkt følte jeg, at Gud kaldte mig til Danmark. En dag mødte jeg så forstander Ingrid Frederiksen fra højskolen i Kolding. Hun var i Flensborg for at tale. Hun inviterede mig til Danmark, hvor jeg blev optaget på højskolen. Jeg vidste, at det var midlertidigt. Og jeg vidste, at Gud havde en opgave til mig, fortæller hun med overbevisning.

Profetisk ord om at vække Danmark af søvnen

På årets Bedehus.dk-samling i februar kom Gabriela med en profeti om Danmark. Den var ikke udelukkende positiv. Hun så en stor seng, og Danmark sov i den. Og hun så Big Ben i London, og klokken var fem minutter i 12.

- Og jeg hørte Herren sige. "Jeg har forlænget tiden for at vække danskerne, men nu sender jeg et wake-up-call til det danske folk, for der er en storm på vej".

Og jeg så det danske folk med forblæst hår over det hele.

Og jeg hørte Herren sige: "Tilbed og pris mig, og kun mig. For jeg vil ryste fundamentet i Danmark. Vågn op, gør jer klar. Gør jer klar, gør jer klar. Kom foran min trone og tilbed mig, vær ikke lunkne, ellers vil jeg udspy jer af min mund (Åb. 3:16).

Slip englehæren løs!

Gabriela så også en kæmpestor krigsengel med et sværd udelukkende af hellig ild. Han ventede på ordrer, for han ledte en stor englehær.

- Jeg hørte: "Sæt englene fri til at drage mod syd og nord, øst og vest, for at vække *mit* folk i Danmark. Væk dem op! Det er tid til at stå op. Tilbed og pris mig. Kom foran min trone, for der er en storm på vej. Jeg har placeret en port i Danmark, som alle englene vil gå igennem og betjene folk, ligesom jeg gjorde med min tjener Jakob" (1.Mos. 28:12).

- Jeg fik det indtryk, at Herren ønsker at komme med sin helligh-ed og renhed til Danmark, men når folk ikke er vågne, vil de dø (åndeligt), fordi det er tungt for deres hjerter. Når den mægtige ild kommer, vil den brænde alt det bort, som ikke er fra Herren.

Og jeg ser bønnekæmpere med sværd og hellig ild, som går i forbøn for Danmark. Og jeg hører Herren sige: "Kom for min trone, vær stærke, brug mit ord, proklamér det ind i den usynlige verden, forløs englene, så de kan vække folk op, for jeg vil komme med min hellige ild, med min hellighed og rense deres hjerter", citerer Gabriela fra det nedskrevne syn.

Det er, som man kan forstå, ikke nogen almindelig servitrice, der serverer ved bordene i Morgenstjernen. Men Gabriela er samtidig "helt nede på jorden" og fyldt med godt humør.



Vær med i bøn for Danmark!

Der er nu fælles kristne bedegrupper i alle de grønne kommuner.
Opret eller tilslut dig en gruppe, der beder jævnligt for din kommune og for Danmark!
–Tilmeld dig på
forbedere@udfordringen.dk

"Hvis mit folk ydmyger sig i bøn, søger mig og vender sig fra deres onde handlinger, da vil jeg høre deres bøn i Himlen, tilgive deres synder og genoprette deres land."

2. Krøn. bog 7,14

Find bedeemner ved at læse avisen! ***Bed selv eller sammen med andre!***

Dansk ægtepar bringer håb og tro til Mellemøsten



Mette Swartz og Claus Andersen havde etableret sig med hus og job som de fleste danskere. Men i dag arbejder parret for den kristne satellit-tv station SAT-7, der ses af 22 millioner mennesker i Mellemøsten og Nordafrika.

Af Svend Løbner

Mette og Claus Andersen havde netop renoveret deres hus i Gjern, og de havde begge to gode jobs – Mette i eget kommunikationsbureau og Claus som sælger i Kristelig Arbejdsgiverforening.

En rigtig sat familie med fremtiden i faste rammer. Men en dag var Claus med til et møde, hvor taleren bad for ham og opmuntrede ham: - Du er urolig, men der er noget bedre til dig!

Det gjorde dybt indtryk. Tre måneder senere fik parret en henvendelse fra SAT-7 om at arbejde for stationen på Cypern, der sender kristent satellit-tv på tre arabiske kanaler, en på farsi og en på tyrkisk. SAT-7 kan nå en halv milliard seere i Mellemøsten og Nordafrika. En undersøgelse i 10 af de 25 lande viser, at mindst 22 millioner ser SAT-7 hvert år, langt de fleste ser hver uge eller dagligt – heraf 4,6 millioner børn på børnekanalen SAT-7 KIDS, som Mission Afrika støtter.

Et ufatteligt spændende arbejde. Men Mette og Claus havde sagt nej tak.

Et stærkt kald fra Gud

En dag op til nytårsaften, mens Mette tilberedte nytårsmiddagen, sagde Claus: "Jeg er klar!"

"Klar til det nye år?" replicerede Mette.

"Nej, klar til at rejse til Cypern," sagde Claus. Og sådan blev det.

- Der er ingen tvivl om, at Gud har givet Claus et stærkt kald. Og det er godt for mig. For selv om jeg altid har haft udlængsel, var det også angstprovokerende og lidt uoverskueligt, især også fordi vores børn stadig var teenagere og gik i skole. Nu har jeg Claus' kald at læne mig op ad, og jeg ved, at jeg er det rigtige sted, fortæller Mette.

- Gud har lagt et frø i mit hjerte, et frø, som bare er vokset. Mere sofistikeret er det ikke, siger Claus. - Vi er missionærer på den måde, at vi hjælper med at få Guds budskab bragt ud - gennem moderne teknologi - i en verden, hvor det ikke er så kendt, og hvor de kristne har brug for støtte.

200 kirker i Golfen

Mette Swartz og Claus Andersen er udsendt og lønnet af Mission Afrika, der også støtter børnekanalen SAT-7 KIDS og programdirektøren for de tre arabiske kanaler, George Makeen.

Claus arbejder med at skabe støtte til SAT-7 i Golfen. Opgaven handler om at skabe kontakter og interesse for SAT-7, og den type arbejde er Claus vant til fra sit sælgerjob i KA.

- Gud har plantet en tryghed i mig. Når jeg tager af sted, ved jeg ikke altid, hvad der møder mig. Men Gud åbner døre, som viser, at det i hvert fald ikke er mig selv, der gør det her.

Claus Andersen henvender sig mest til migrantarbejdere i Golfen. Migrantarbejderne kommer fra 70-80 forskellige lande, og mange af dem er kristne og samles i kirker, som typisk er placeret i afgrænsede områder. Det er disse mennesker, Claus tager kontakt til.

- Jeg bliver utroligt godt modtaget. Det begynder som regel med en enkelt kontakt i hvert land, som arrangerer møderne. Derefter tager jeg selv over. Lige nu har jeg over 300 gode kontakter i omkring 200 kirker rundt omkring i Golflandene, siger Claus.

Tusindvis af kristne

Og der er nok at gå i gang med. Blot i Emiraterne er der 1.500 officielle kirker, oplyser Claus. Kirkerne får tildelt en "compound", hvor de kan bygge deres kirke og samles til gudstjeneste. De kan gøre hvad de vil, så længe de holder kristendommen indenfor området. Og der samles rigtig mange i kirkerne.

- Bare i Qatar samles 15.000 mennesker hver fredag i Den Anglikanske Kirke. I Den Katolske Kirke lige ved siden af samles dobbelt så mange. I en indisk kirke samles syv menigheder med i alt 5.000 medlemmer. De kristne starter allerede klokken fem om morgenen, og så holder de en halvanden times gudstjeneste og har derefter en halv time til at skifte til den næste forsamling.

Det er her, Claus får lov til at fortælle om SAT-7 igen og igen.

Seerne overraskes

Hvad siger du så?

- At vi støtter og opmuntrer de kristne i Mellemøsten, giver dem en stemme til at fortælle om deres liv med Gud, og at SAT-7 kan nå ind i alle hjem med de gode nyheder, selv i flygtningelejre.

- Kristendom kan være ildeset og nogle gange helt forbudt. Ikke kun officielt, men også i familie og omgangskreds opfattes kristendom meget negativt. Derfor bliver mange overraskede over vores programmer. For her møder de en positiv kristendom, som ikke svarer til det, de har hørt.

- I lande i Mellemøsten bliver kristendommen ofte opfattet som et vestligt fænomen, supplerer Mette. – Vi har kun folk fra Mellemøsten på skærmen. Så når de ser nogle af deres egne, som taler det lokale sprog og kender kulturen, opdager de, at kristendommen faktisk er funderet i Mellemøsten.

Ærlig dialog

SAT-7 har tydelige guidelines, der siger, at man altid bruger lokale værter og medvirkende, og at værterne aldrig taler negativt om andre religioner.

- Vi fortæller, hvad vi har at byde på. Og vi er ikke bange for at sige Jesus. Vi opfordrer til ærlig dialog og tager også muslimer ind til særlige programmer om kultur- og religionsmøde, fortæller Claus.

Mette fortsætter:

- Vi har jo en masse tilfælles. Forskellen er, at vi har lov til at bede til Gud som vores far, fordi Jesus har banet vejen. Den frihed mærker vores seere, og den frihed fænger.

Ejes af alle kirker

Mette, hvad siger du som kommunikationschef…?

- For det første, at det er unikt at have en organisation, som er ejet af alle kirker i Mellemøsten. Jeg tror ikke, at det findes andre steder i verden. At vi er ejet af alle kirker – helt fra katolikker og ortodokse til protestanter og pinsekirker.

Giver det ikke en masse problemer?

- Nej, det gør det faktisk ikke. Hvis du er så trængt som kristen, så kan du finde ud af at arbejde sammen med andre kristne. Jeg tror ikke, der er nogen af kirkerne, der føler, at de bliver forfordelt.

Helligånden virker

- Seerne er de vigtigste, pointerer Mette:

- Vi har nogle fantastiske programmer og nogle farvestrålende produktioner. Vi har de bedst producerede børneprogrammer i hele Mellemøsten. Men det er jo ingenting værd, hvis ikke Guds Helligånd virker det sidste stykke. Vi kan sende programmer hele vejen op til satellitterne og ned igen til folks paraboler, men hvis ikke Guds Helligånd virker fra skærmen og hen til sofaen, så er det ingenting værd.

Noget tyder på, at Helligånden virker.

- Hundredvis af mennesker kontakter os hver eneste dag. Rigtig mange fortæller åbent om deres liv, deres problemer og beder os om at bede for dem. Og der er mange, der fortæller, hvad Jesus er kommet til at betyde for deres liv.

Kommunikationschefen har talt sig varm:

- TV er ikke ovre, i hvert fald ikke i Mellemøsten, hvor Internettet er meget dyrt. Mange kan ikke læse, og du skal kunne læse for at kunne agere på Internettet. Derfor kører fjernsynet 24-7 i mange hjem. Og vi kan nå ind bag de lukkede døre, hvor kvinderne går derhjemme.

Giver kvinder en stemme

Bare på SAT-7's tre arabiske kanaler har stationen 15 forskellige kvindeprogrammer hver uge, oplyser Mette:

- Jeg synes, det er vigtigt at give kvinderne en stemme, det være sig programmer, der tager problemer som seksuelle overgreb op, men også knap så dramatiske programmer om, hvordan man tager sig af sine børn. Alt sammen værdibaseret, og altid med en eller anden henvisning til Bibelen. Der kan være en psykolog med i programmet, som seerne kan ringe ind til og spørge. Det sjove er, at der også er rigtig mange mænd, der ringer ind. Vi har et par mandeprogrammer også.

- Vi når helt ud til kristne, der lever alene og ikke har nogen kirke at komme i. SAT-7 er ikke en kirke, men der er ingen tvivl om, at vi bliver en kirke for mange. Specielt i Algeriet og Iran.

Glade børneprogrammer

Hvilke konkrete resultater får programmerne?

- Seerne oplever Jesu kærlighed, og den kærlighed kan de bruge til at elske hinanden med, fortæller Claus. - De får demonstreret tilgivelse, som er en sjælden foreteelse i den verdensdel.

Mette supplerer:

- Vi får mange henvendelser fra forældre, der siger: "For os er det sikkert at sætte vores børn foran jeres programmer. Der er ikke vold, og I opdrager ikke vores børn til at være børnesoldater."

Der er masser af glæde på SAT-7 KIDS, og der er som bekendt ikke meget at glæde sig over i Mellemøsten. Det er virkelig trist. Børnearbejde og børnemishandling er hverdag. Hver femte pige bliver gift, før hun er 18 år.

Tilmed er der kun 3,5 procent kristne tilbage. Så det er fantastisk, at vi kan støtte de kristne.

Seneste skud på stammen af kanaler er SAT-7 ACADEMY. Skolekanalen retter sig særligt til børn i konfliktområder og flygtningelejre, som ikke kan komme i skole.

- Vi giver dem tro på, at der er en fremtid trods alt. Hvis du er flygtning, og dine børn ikke kommer i skole, fordi I er i en flygtningelejr, så er der ikke meget håb tilbage.

SAT-7 ACADEMY lærer børn i flygtningelejre at læse, skrive og regne. Uden uddannelse er der ingen fremtid. Hvis ingen kommer i skole, har landet meget få forudsætninger for at bygge et samfund op efter krigen.

Claus uddyber:

- Selvværd er utroligt vigtigt for at kunne fungere, og det får du ved, at nogen elsker dig. Derfor prøver vi at opbygge en selvværdsfølelse gennem vores udsendelser.

Godt for demokratiet

- En ting er, at vi gennem vores skolekanal lærer dem at læse og skrive og regne og at kunne engelsk, fransk og fysik, men et vigtigt element er for eksempel også kritisk tænkning. At det er ok at stille spørgsmålstegn, og at det hele ikke behøver at være udenadslære. Det er rigtig vigtigt for demokratiet, og det er med til at bygge et samfund op.

Det er meget høje mål at sætte sig, men vi vil gerne være kulturbærere og ændre samfundskulturen.

TÅRERNES VEJ
gennem Bibelen

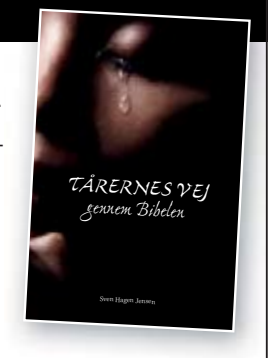

NY BOG af Sven Hagen Jensen, præst og tidl. leder af K-Skolen.

Bogen viser sårbare og virkelighedsnære sider af mennesker fra Bibelens mangfoldige persongalleri. 126 sider.

Pris: kr. 80 + forsendelse kr. 40.

Bestil bogen hos forfatteren på shjsda@gmail.com / 5130 3633



Yoga gør dig mere egoistisk

En lang række danskere mediterer og dyrker jævnligt yoga og mindfullness, som i disse år er blevet populære måder at skabe en oase af ro i en stresset hverdag. Mange gør det også, fordi de mener, at det mentalt set hjælper dem til at blive mindre selviske og mere åbne for andre, mere hjælpsomme og kærlige.

Men nu peger ny forskning på, at hvis man dyrker meditation og yoga med det formål at blive mindre selvisk, så er det faktisk spild af tid. Meditation og yoga gør nemlig, at ego'et vokser. Det viser en undersøgelse, som forskere på University of Southampton netop har offentliggjort. De personer, der medvirkede i undersøgelsen, viste tydelige tegn på, at de synes bedre om sig selv, efter de havde dyrket den østlige praksis. De var, kort sagt, blevet mere egoistiske og mere selvoptagede efter øvelserne, der er 5000 år gamle.

Denne nye forskning står i skarp kontrast den udbredte opfattelse af, at yoga og meditation gør mennesker mindre selvoptaget og øger opmærksomheden på andres ve og vel, ja på hele menneskehedens.

Forskerne diskuterer nu undersøgelsens resultater, hvor nogle mener, at det er den særlige vestlige udgave af buddhismen, som bevirker den bevislige selvoptagethed. Det skyldes, at vi i forvejen er så fokuseret på invidualisering og selvrealisering, at meditation får den drejning.

Men forklaringen kunne også være, at der ikke findes noget egentligt gudsbegreb i buddhismen. Den buddhistiske meditation handler om at komme overens med lidelsen og acceptere det "store intet", som man søger at blive atomiseret i. Altså en opløsning af personligheden.

Hinduismen har nok et begreb om noget guddommeligt, men det er abstrakt. Der findes ingen personlig gud at relatere til i de østlige religioner og filosofier. Derfor kræver det overordentligt stor styrke ikke at blive selvcentreret i sådan en form for meditation. Menneskets medfødte trang til selv at ville være gud, som kristendommen forklarer ved arvesynden, sætter sig igennem. Den kristne tradition lærer os i stedet at påkalde Jesus som centrum for vores meditation. Den ortodokse Jesus-bøn: "Herre Jesus Kristus, forbarm dig over mig, en synder" har været anvendt i kristen meditation siden ørkenfædrene. Denne bøn sikrer mennesket imod tomhed og selvoptagethed og tilfører os det, som er den største glæde ved at meditere, nemlig den fuldkomne kærlighed, som er livets formål og fylde.

Af Iben Thranholm

Cand. teol., journalist og samfundsdebattør



Uro i Nicaragua truer dansk gadebørns-projekt

Tove Videbæk skal besøge det danske projekt "Børnenes Liv" i september, men rådes nu af lokale til at afvente den farlige udvikling, der kan føre til en ny borgerkrig.

- Vi har modtaget nogle foruroligende meldinger fra Nicaragua. Således har der i et par måneder været demonstrationer på gaderne, som hæren og politiet har skudt direkte ind i, og omkring 200 mennesker er blevet dræbt, og derudover er mange forsvundet og savnes.

Det fortæller tidligere folketingsmedlem Tove Videbæk, som også er formand for den danske hjælpeforening "Børnenes Liv", som hjælper gadebørn i det mellemamerikanske land Nicaragua.

Nicaragua styres af Daniel Ortega fra det socialistiske parti FSLN - også kaldet sandinisterne.

De kom til magten efter borgerkrigen i 1979. I 1990 tabte han magten ved demokratiske valg til de borgerlige og liberale partier.

Men i 2006 kom Ortega igen til magten og blev senest genvalgt i 2016, men da boycottede de borgerlige valget, hvis resultat de ikke anerkender.

I april 2018 udbrød der demonstrationer, som er fortsat siden og lokale folk frygter, at det kan føre til en ny borgerkrig.

200 er dræbt af militær og politi

En nicaraguansk bekendt, som sædvanligvis er velunderrettet, skriver til Tove Videbæk:

"Nu er over 200 blevet myrdet. Hundreder er kvæstede, og der er ingen tegn på, at det stopper.

En af de sidste, der blev skudt, var en 12-årig dreng, der ville bære vand til nogle demonstranter. Han blev skudt af en politibetjent!



- Det kan ende med en reel borgerkrig. Vent med at købe flybillet, lyder advarslen fra venner i Nicaragua til Tove Videbæk fra Børnenes Liv.

Der er noget "ondt", der hærger Nicaragua i øjeblikket … En mor til en af de dræbte unge siger: "Vi har oplevet to krige, og dog kan intet sammenlignes med det, vi oplever her og nu." … Ingen ved, hvordan dette vil ende …

Kirkerne afholder massive bønne-arrangementer på gaderne i hovedstaden Managua.

I går fløj et fly lavt hen over en protesterende gruppe og smed et insektmiddel (pesticid) ned på dem. En meget uhyggelig oplevelse – det er virkelig ondskab!

Demonstranterne på gaden består af familier, børn, ældre og unge … Unge holdes i fængslerne uden dom. I byen hærger bøller og bander om natten. Og hospitalerne har fået besked om, at de ikke må behandle demonstranter, som er kommet til skade…

Manglen på benzin og mad er blevet meget værre. Der har været en massiv national strejke i hele landet … Volden fortsætter og bliver værre og værre.

I går (d. 16. juni) blev en præst og hans familie med små børn brændt levende i deres hus, fordi de ikke ville åbne deres hjem for en gruppe paramilitære mænd.

En anden kristen families søn blev sat i fængsel, selv om han ikke havde gjort noget, og de har ikke lov til at kontakte ham. Det er frygt-indgydende! … Konflikten er et monster. Jeg har aldrig oplevet noget lignende. Jeg troede at tiden i 1980'erne (med borgerkrige m.v.) var svære tider – men det forberedte os åbenbart blot på det, som vi oplever lige nu!"

En anden god ven skriver til den danske hjælpeforening fra Nicaragua, at "flere er meget bange for, at det kan ende i en reel borgerkrig … som det ser ud nu, skal du nok vente med at købe flybillet, indtil der er kommet noget mere kontrol over situationen."

Advaret mod at rejse

Tove Videbæk planlægger ellers at tage til Nicaragua i slutningen af september for at tage hul på næste udviklingstrin i forbindelse med Børnenes Liv og projektet for gadebørn.

Men nu er det tvilsomt, om hun kan rejse.

- Vores ven i Nicaragua påpeger i sin e-mail (af 19. juni), at Udenrigsministeriet advarer imod at rejse til Nicaragua, hvis det ikke er meget nødvendigt. Det er klart, at vi vil lytte til disse advarsler, men projektet holder vi fast i – vi korresponderer, og vi udvikler projektet sammen med vore gode samarbejdspartnere i Nicaragua og lederen af projektet i Tanzania, fortæller Videbæk.

Dansk-afrikansk projekt skal hjælpe småbønder

Hun henviser til et projekt, som er udviklet af danskere i Tanzania.

Med støtte fra Rockwoolfonden er det nu planen at hjælpe gadebørn til at blive dygtige landmænd ved at involvere de lokale småbønder.

- Vi synes det er lidt fantastisk, at et projekt, som er udviklet i Tanzania af kristne danskere – sammen med tanzanianske landbrugs-eksperter og Rockwool-fonden, og som pt. via IAS udvikles videre på Sanjaranda i Tanzania - kan blive til glæde for forhenværende gadebørn og fattige små-bønder i Nicaragua - og i det lange løb for landbrug og økonomien i hele landet. Vi synes, at det er fantastisk!

Tak, om I vil være med at tænke på og bede – både for Nicaragua, for dette projekt og for gadebørnene i Nicaragua, slutter Tove Videbæk.

Henri.



På billedet fra 2013 ses Tove Videbæk sammen med glade børn i den lokale kirkes skole i hovedstaden Managua.

Kirke starter 'mødregruppe' for barnløse kvinder

Kirken skal have et tilbud til de mange ufrivilligt barnløse, mener nordjysk præst.

Af Bodil Lanting

I Bangsbostrand Kirke har man netop startet en samtalegruppe for ufrivilligt barnløse kvinder. Behovet er kæmpestort, ikke mindst i kirken, mener initiativtager og sognepræst Susan Bisgaard Storm.

Præsten fortæller om initiativet i nyhedsbrevet fra Aalborg Stift. Til Udfordringern siger hun, at det også har været omtalt i flere nordjyske aviser og på Facebook.

Kirkerne bugner med tilbud til nybagte forældre, fx babysalmesang, dåb og spaghetti-gudstjenester. Men der mangler et rum, hvor barnløse kvinder kan mødes. Derfor starter Bangsbostrand Kirke denne sommer en mødregruppe for ufrivilligt barnløse. Gruppen skal mødes fire gange årligt og er et tilbud til kvinder på tværs af hele stiftet.

"Jeg møder ofte de barnløse kvinder. De er mange, men jeg oplever, dét at være barnløs stadig er tabubelagt. Derfor kan det være svært at finde ligesindede," fortæller Susan Bisgaard Storm.

Mødre uden børn?

Det nye tilbud kaldes en mødregruppe, fordi barnløshed for mange kvinder handler om andet og mere end et barn. At være mor er nemlig også en identitet.

"Mange føler sig ofte udenfor, når snakken går om bleer, amning og vuggestuepladser. For når man bliver mor, så bliver man automatisk en del af et fællesskab, der tydeligt er defineret ved rollen 'at være mor'. Og er du ikke mor, så står du udenfor," siger Susan Bisgaard Storm.

Især de barnløse kvinder føler dette behov, derfor vil den nye gruppe kun være for kvinder.



- Jeg har fornemmet behovet for et samtaleforum hos ufrivilligt barnløse kvinder. Det bør kirken gøre noget ved, mener sognepræst Susan Bisgaard Storm. Foto: Carsten Sørig

Er det min egen skyld? Er jeg ikke kvinde nok, siden jeg ikke kan få børn?

- Det at være barnløs kan være forbundet med megen skyld og skam relateret til ens kvindelighed. Er det min egen skyld? Er jeg ikke kvinde nok, siden jeg ikke kan få børn? Hvorfor kan min mand ikke give mig det barn, jeg længes efter? Som i en almindelig mødregruppe skal der være plads til at få luftet frustrationerne - også over mændene, som kæmper side om side med kvinderne i projekt baby," siger Susan Bisgaard Storm.

Hun understreger, at tilbuddet gælder kvinder bosat i hele Aalborg Stift. Samtidig vil det for nogle barnløse også være lidt lettere at mødes med ligesindede udenfor lokalområdet.

Kirken kan og bør hjælpe

Ifølge statistikken kommer 9,1% af alle danske børn til verden efter fertilitetsbehandling. Forud for behandlingen har mange oplevet flere års kamp, frustrationer og skuffelse, fordi ønskebarnet ikke kom.

Derfor er det på høje tid, at kirken kommer på banen med et tilbud. For Folkekirken bør forholde sig til virkeligheden i Danmark anno 2018, mener Susan Bisgaard Storm.

Der findes mange tilbud for ufrivilligt barnløse, men kirken kan bidrage med hjælp til samtalen.

"For mange kan længslen efter at blive mor medføre en eksistentiel krise. Man hører igen og igen, at børn giver livet mening. Men hvad når man ikke kan få børn? Hvad er meningen med livet så?

Og hvordan kommer man videre? Sorgen over ikke at få et ønskebarn. Prøvelserne ved at forsøge igen og igen. Frygten for at miste det lille liv, som vokser inde i maven. At være i det svære. Det er dét, kirken kan," fastslår Susan Bisgaard Storm.

Et værested

Susan Bisgaard Storm understreger, at kirkens tilbud skal være "et følelsesmæssigt åndehul", hvor man kan tale med ligesindede.

- Her er der ikke fokus på, hvad du skal gøre, spise eller læse for at blive gravid. Her kan du bare være. Min rolle som præst er blot at facilitere samtalen og sikre, at alle får mulighed for at sætte ord på deres tanker, hvis de ønsker det", siger hun.

De forbudte følelser

Sognepræsten understreger, at den nye samtalegruppe vil kunne rumme alle slags tanker - også de forbudte. Det kunne være jalousien over venindens babylykke. Had til kroppen eller systemet over mislykkede behandlinger. Vrede mod Gud, manden eller selvlede, fordi man har disse 'forbudte' følelser.

"At være ufrivilligt barnløs kan få de allerværste sider frem i én. Og dem skal der være plads til her. Hvis ikke kirken kan rumme dem, hvem kan så?", slutter Susan Bisgaard Storm.

Gruppen mødtes første gang i Hånbæk Kirken i Frederikshavn den 21. juni. Der er afsat endnu tre aftener til samtalegruppen. Fra kirken kan man, hvis vejret tillader det, gå en walk-and-talk tur i de grønne omgivelser.

Ufrivillig barnløshed

Hvis et par har forsøgt at få et barn igennem et år uden en graviditet, betragtes parret af sundhedssystemet som ufrivilligt barnløst. Herefter kan parrets egen læge undersøge dem og evt. henvise til fertilitetsbehandling.

Det lykkes for ca 80% at blive gravid i løbet af det første år.

Ca. hvert 5. par har en eller flere perioder med infertilitet.

Hvert 8. barn i dag er kommet til verden ved hjælp af behandling.

Kilde: Landsforeningen for Ufrivilligt Barnløse

Elektroniske artikler om mission

Syv danske og norske organisationer med fokus på mission udgiver sammen det elektroniske tidsskrift eMissio, som netop nu indeholder en lang række nye artikler om mission.

eMissio - emissio.net udgiver populærvidenskabelige artikler og debatindlæg inden for alle teologiske discipliner, dog med særlig fokus på det missiologiske fagområde. En række forskellige personer har skrevet 85 siders stof om de største udfordringer og behov i missionsarbejdet netop nu.

Blandt skribenterne er Hjalmar Bø, leder for Norsk Luthersk Misjonssambands internationale arbejde, Frank-Ole Thoresen, rektor på Fjellhaug Internationale Høgskole, Carsten Skovgaard-Holm, vicegeneralsekretær i Dansk Luthersk Mission og Kristian Mogensen, lektor på FIUC-DK.

Det elektroniske tidsskrift indeholder også artikler om andre teologiske emner samt anmeldelser. Desuden er der opgaver skrevet af studerende på Fjellhaug Internationale Høgskole og Åbo Akademi. Tidsskriftet indeholder 267 siders læsestof, der er tilgængeligt for enhver, oplyser lektor i sydstematisk teologi på FIUC-DK og DBI, Carsten Elmelund Petersen.

Bodil

ADRA Danmark hjælper i verdens værste humanitære krise



Sara Jensen

ADRA er til stede med nødhjælp i Yemen, som ifølge FN oplever verdens værste humanitære krise med bl.a. fødevaremangel og koleraudbrud.

Nødhjælpskoordinator Sara Jensen fortæller i en nyhedsmail om et besøg i slumkvarteret Basateen i havnebyen Aden, hvor mange internt fordrevne bor sammen med flygtninge fra Etiopien og Somalia. Familierne bor i blikskure og kæmper for at overleve uden penge til mad, medicin og lægehjælp. Fordi børnene er underernærede og svækkede, bliver de lettere syge og dør. Alene sidste år fik 250.000 små børn i Yemen konstateret kolera.

I Basateen er der ingen kloakker, og affaldet flyder i gaderne. Det er perfekte betingelser for spredning af sygdomme, og over én million er smittet med kolera i Yemen.

Nødhjælpsorganisationen får lokale mænd og kvinder til at rydde gaderne for affald. Derved tjener de et lille beløb, som de kan købe mad og medicin for. ADRA uddeler også fødevarer til de sultende, og de svagest stillede familier får en hane og fire høner, så de kan producere æg og kyllinger og dermed skaffe sig en lille indtægt.

Bodil

KBC fejrer 30 års jubilæum før årets sommerkonference

I 2018 har Københavns Bibeltrænings Center (KBC) i Albertslund 30 års jubilæum. Det fejres med en reception søndag den 1. juli om eftermiddagen.

Man kan hente en gratis billet til receptionen på KBCs hjemmeside. Festlighederne holdes som indledning til KBCs 30. sommerkonference "TRO 2018", som foregår fra den 1. – 8. juli.

Konferencens talere er Sam Hinn, Jens Garnfeldt, Patrick Ondrey, Christopher Alam, Peter Nordberg, Philip Dupont og Carl-Gustaf Severin.

Bodil

Danske kirkeledere til kamp mod 'afsporet kønsideologi'

Den 15. juni var det præcis seks år siden, at Danmark indførte loven om kønsneutrale ægteskaber. Derfor har fire ledere fra den folkekirkelige højrefløj skrevet et indlæg mod de seneste årtiers kønslovgining.

I indlægget, som blev bragt i Kristeligt Dagblad den 16. juni, skriver formændene Hans-Ole Bækgaard (Indre Mission), Jens Lomborg (Ev. Luthersk Netværk), Henrik P. Jensen (Luthersk Mission) og Per Ladekjær (Kristeligt Forbund for Studerende), at Danmark de seneste 50 år har været toneangivende mht. lovgivning om menneskelig seksualitet. Det har blandt andet vist sig ved indførelsen af fri porno, fri abort og juridisk kønsskifte.



Jens Lomborg, formand for Evangelisk Luthersk Netværk, er medforfatter af indlægget om kønsideologi og -politik.

Men dette er en farlig kurs, som både opløser værdierne og næstekærligheden. Derfor vil en række kristne ledere i de kommende år tale imod denne udvikling, skriver de fire kirkeledere.

"Vi forudser, at queer-ideologiens kønspolitiske projekt vil kamme over i det, man selv mener at bekæmpe, nemlig undertrykkelse, intolerance og magtmisbrug," slutter debatindlægget.

Bodil



LEDER

Det, der sker, var profeteret forud...

En nat for nogen tid siden vågnede jeg og kunne ikke falde i søvn igen. Jeg kom til at tænke på den mærkelige mediekrig, der for tiden raser fx imod Israel og Trump.

Til sidst stod jeg op og vandrede rundt i huset, mens jeg bad til Gud for vores urolige verden. Det kan jeg i øvrigt anbefale, hvis du ikke kan sove på grund af uro. Stå op og bed! Måske er det Gud, der vækker dig, for at du skal gå i forbøn. Og når du har bedt igennem, føler du en overnaturlig fred - og en naturlig træthed af din vandren. Og så sover du godt.

Sådan gik det også denne nat. Efter at have udøst mit hjerte for Gud, blev jeg mindet om at tage en bog fra reolen. Jeg ville have taget en bibel eller andagtsbog for at læse et godt ord. Men istedet fik jeg øje på en lille blå bog. Jeg havde fået den af en sydafrikansk profet, som jeg interviewede, da han i uge 21 i 2017 besøgte Kolding Int. Højskole. Interviewet med Andries van Heerden om hans eget liv blev bragt i uge 22 i Udfordringen – men jeg fik aldrig læst bogen.

Nu læste jeg hist og pist, og jeg blev ikke så lidt overrasket.

Det var jo virkelig sket!

Bogen hedder "God said - 2017" og er en samling profetier, som medlemmer af *Prophetic Roundtable* i Sydafrika har fået forud for 2017. Bogen udgav de allerede i november 2016.

Her læste jeg nu om, at der ville ske et pludseligt magtskifte i Zimbabwe. Hov, jamen det var jo sket! - Jeg læste om Tyskland, hvor den dengang sikre Angela Merkel snart ville møde stor opposition, ikke blot fra det yderste højre, men fra folk på gaden. - Det var sket ved valget. - Jeg læste om fraktioner i EU. Og om forsøg på at banke østeuropæiske medlemslande på plads - uden held. Jeg læste noget om Tchad, som jeg tilfældigvis vidste var sandt. - Ja, her stod endda om en geologisk aktivitet langs Den Østafrikanske Great Rift Valley. Også det er sket...



Det var dog utroligt! Disse afrikanske profeter havde forudsagt i 2016, hvad der ville ske i 2017. Og meget af det *var* sket.

Andries van Heerden udgiver hvert år profetierne for det kommende år. Faktisk lægges profetierne nu ud på deres hjemmeside, så man kan se, hvad de profeterer vil ske i 2018.

Her kan man bl.a. læse at Hollywood vil miste sin dominerende rolle, og der vil opstå et nyt center for film. Osv. (Se selv www.prophetsroundtable.co.za/)

Gud véd, hvad der vil ske

For mig var det en enorm opmuntring denne nat.

Gud har styr på udviklingen. Jo, verden er af lave på mange områder, men Gud arbejder. Gud vækker os endda om natten, så vi kan koncentrere os om at bede for, at hans vilje sker.

Flere gange har jeg også selv oplevet overraskende svar på disse bønner - også i den politiske verden.

Af en eller anden grund samarbejder Gud med os små mennesker. I Amos bog kapitel 3,7 står der:

»Nej, Gud Herren gør ikke noget, førend han har åbenbaret sine planer for sine tjenere, profeterne«.

Gennem Helligånden bliver vi mindet om at bede for vores land og for verden. For lederne. For medierne. osv.

Og når vi beder i Jesu navn, udløses Guds gode vilje. Det er den meget vigtige opgave, vi kristne har fået betroet - som "vægtere på muren". Ved Helligånden får vi vist noget, for at vi skal gå i forbøn, så det onde ikke sker, men det gode.

Det er også derfor vi opfordrer til, at der oprettes forbøns-grupper i alle danske kommuner, som kan bede for vores politikere, de sociale forhold, kriminalitet, skoler, arbejdsløshed, og andre lokale problemer.

For det nytter, HVIS vi beder.



Henri Nissen
Ansvarshavende redaktør

Søndagens tekster:

Folkekirkens bibeltekster 2. tekstrække.
Illustrationer af Martin Young, Bible Cartoons.

Tænk på andre end **dig**!

Ingen af os lever for sig selv, og ingen dør for sig selv; for når vi lever, lever vi for Herren.

Denne hellige lektie skrives i Femte Mosebog:

Du må ikke bøje retten for den fremmede og den faderløse, og du må ikke tage enkens klædning i pant. Husk, at du selv var træl i Egypten, og at Herren din Gud udfriede dig derfra. Derfor befaler jeg dig at handle sådan.

Når du høster kornet på din mark og du glemmer et neg på marken, må du ikke vende om for at samle det op; lad den fremmede, den faderløse og enken få det, for at Herren din Gud må velsigne dig i al din gerning.

Når du slår dine oliven ned, må du ikke gå grenene efter; lad den fremmede, den faderløse og enken få, hvad der er tilbage.

Når du høster druerne i din vingård, må du ikke plukke rent efter dig; lad den fremmede, den faderløse og enken få, hvad der er tilbage. Husk, at du selv var træl i Egypten. Derfor befaler jeg dig at handle sådan.

(5 Mos 24,17-22)



Vær ikke uretfærdig overfor den fremmede, og efterlad noget til den fattige. Husk på, at du selv var træl i Egypten, siger Gud gennem Moses til jøderne.

Epistlen skriver apostlen Paulus til romerne:

Ingen af os lever for sig selv, og ingen dør for sig selv; for når vi lever, lever vi for Herren, og når vi dør, dør vi for Herren. Hvad enten vi altså lever eller dør, tilhører vi Herren.

Derfor døde Kristus og blev levende igen, for at han skulle blive herre over både døde og levende. Men du, hvorfor dømmer du din broder, eller hvorfor foragter du din broder? Vi skal jo alle stå frem for Guds domstol, for der står skrevet:

»Så sandt jeg lever, siger Herren: For mig skal hvert knæ bøje sig, og hver tunge skal bekende Gud.«

Vi skal altså hver for sig aflægge regnskab over for Gud. Lad os derfor ikke længere dømme hinanden, men I skal meget hellere dømme sådan: Ingen må bringe sin broder til at snuble eller falde.

(Rom 14,7-13)

Dette hellige evangelium skriver evangelisten Matthæus:

Jesus sagde: »I har hørt, at der er sagt: ›Du skal elske din næste og hade din fjende.‹

Men jeg siger jer: Elsk jeres fjender og bed for dem, der forfølger jer, for at I må være jeres himmelske faders børn; for han lader sin sol stå op over onde og gode og lader det regne over retfærdige og uretfærdige.

Hvis I kun elsker dem, der elsker jer, hvad løn kan I så vente? Det gør tolderne også. Og hvis I kun hilser på jeres brødre, hvad særligt gør I så? Det gør hedningerne også.

Så vær da fuldkomne, som jeres himmelske fader er fuldkommen!« (Matt 5,43-48)



Vi skal hver for sig aflægge regnskab over for Gud. Lad os derfor ikke længere dømme hinanden. Men ingen må bringe sin broder til at snuble eller falde, sagde Jesus.

Af Tamarra Bot

Uddannet psykoterapeut
og prædikant,
Zions VækkelsesCenter



Sulten efter Gud er vejen til den fulde overgivelse

I Tamarra Bots åndelige tolkning af Ruts bog er Rut et billede på en åndeligt søgende, som vælger at underlægge sig Guds ledelse og efterfølgende velsignes derved.

"Jeg lever ikke mere selv. Men Kristus lever i mig" Gal. 2:20

For anden gang viste Herren mig, at jeg til et møde skulle undervise ud fra Ruts bog. Første gang var for flere år siden. Her var fokus på Ruts ydmyghed og vilje til at adlyde og følger Herren.



Rut udviser trofasthed i sin nye tro. Hun bliver ved med at søge Gud for at lære ham at kende.

Rut stillede ingen spørgsmål til Gud omkring den vandring, som han sendte hende ud på. Rut stillede ingen krav til Gud, hun fulgte blot Hans anvisninger. Dette modsat de oprørske Israelitter, der efter udfrielsen fra deres trældom i Ægypten konstant gjorde oprør imod Herrens vej og plan for dem.

Hellere leve i trældom end bevæge sig ud på en uforudsigelig vandring med Herren. Den vej som i den sidste ende ville have ført folket til Hans velsignelser, til det forjættede land.

Rut forstod dette. Drevet af kærlighed til Gud gik hun, søgende efter mere viden om ham, på Hans vej, hvilket førte hende ind i den fulde overgivelse til Herren. Hun blev til bruden, et symbol på enhed med Herren.

Denne gang viste Herren mig fortællingen om Rut i en større helhed. Jeg kan forestille mig, at der er flere dybder i denne historie, end jeg her har fået vist.

Noòmi forlader Gud

Fortællingen starter med, at Ruts svigerforældre, Noòmi og Elemelek, sammen med deres to sønner flyttede fra Betlehem i Juda til det fremmede moabitternes land. Dette da der var hungersnød i deres eget land. Moabitterne var en stamme, som ofte lå i konflikt med deres israelitiske naboer.

Jeg blev her vist, at Noòmi og Elemeleks flytning i virkeligheden handlede om, at de vendte Gud ryggen, da de ikke fik, hvad de søgte, i troen på Gud. De søgte i stedet lykken i den verden, som ikke havde Gud med sig. De fulgte kødets lyster.

Årene gik for familien. De to sønner giftede sig begge med ikke-troende moabit-kvinder. Efterfølgende blev først Noómi og senere de to svigerdøtre enker. Ingen af sønnerne havde nået at få børn.

Rut lære Gud at kende

Noòmi besluttede sig da for at vende tilbage til sit hjemland, som i denne udlægning af fortællingen er troen på Gud. Rut beslutter sig at følge sin svigermoder i hendes tro. I fortællingen går Rut ud på en mark, tilhørende en slægtning til Noòmi, for at sanke aks. Hun får lov til at følge høstfolkene.

Gud viste mig, at marken er der, hvor hans ord bliver talt, og høstfolkene er hans arbejdere, de der tjener ham gennem ordet. Noòmis slægtning er her de troende.

"Gud viste mig, at marken er der, hvor hans ord bliver talt og høstfolkene er hans arbejdere, de der tjener ham gennem ordet. Noòmis slægtning er her de troende."

Rut udviser trofasthed i sin nye tro. Hun bliver ved med at søge Gud for at lære ham at kende. I fortællingen fik Rut efterfølgende lov til at sanke aks på et større område. Herren belønnede hendes trofasthed. Jo mere hun søgte ham, jo mere fik hun fra ham. Og jo mere hun fik fra Herren, desto mere delte hun med Noòmi. Det vil sige, at Rut begyndte at evangelisere for sin svigermor.

Rut fik besked på, fra Herren selv, kun at søge ham og ikke gå til andre marker. Herren sagde "Hør, min datter! Du skal ikke gå hen og sanke aks på nogen anden mark! Nej, gå ikke herfra, men hold dig til mine piger her; Med andre ord betyder det "Hold dig til min lære".

Ruts trofasthed

Rut føler stor ydmyghed over for Herren og hans godhed mod hende. Gud svarer hende tilbage "Man har fortalt mig alt, hvad du har været for din svigermoder efter din mands død, hvorledes du forlod din fader og din moder og dit fædreland for at drage til et folk, du ikke tidligere kendte".

Rut havde vendt sit tidligere liv ryggen for at følge Herren, og udvist trofasthed mod Noòmi, som oprindeligt kom fra en troende slægt. Det betyder her, at Rut udviste trofasthed mod Hans folk, som var det hendes egen slægt.

Kun Herren selv kan sætte os fri

Rut fulgte Guds folk, men kun èn kan løse hende, sætte hende i fuldstændig frihed, og det er Herren selv. Noòmi vidste dette, og hun rådgiver nu Rut til fuldstændig at underlægge sig Herren. Dette ved at Rut selv søger Herren og ikke kun gennem andre troende.

I fortællingen lægger Rut sig ved fødderne af markens ejer, dette mens han hviler sig. Rut tager en flig af hans kappe over sig. Gud viste mig, at Rut her går i bøn for en fuldstændig overgivelse.

Rut viser her, at hun kender til Guds almægtighed, og at hun dels ønsker at underkaste sig ham fuldt ud, men dels også at hun ønsker at blive velsignet og at få del i hans salvelse (få hans kappe på).

Faderen og Sønnen

Markens ejer vidste, at det dengang var uset hos folket, at en kvinde kommer ud på "tærskepladsen" = beder om at komme ud i forjættelsen. Han beder hende vende hjem, dog giver han hende ekstra korn med, så hun ikke kommer tomhændet hjem.

Gud velsigner her Ruts indtrængen frem for ham, men venter med at besvare hendes bønner.

Gud viste mig, at denne venten var en tros-prøve for Rut.

I fortællingen foregår der efterfølgende en dialog mellem markens ejer og en løser, som, ifølge markens ejer, er nærmere Rut end markens ejer selv er det. Markens ejer beder den anden løser om at løse Rut, men den anden løser giver opgaven tilbage til markens ejer med ordene "Kun du kan løse".

Jeg ser her samspillet mellem Jesus Kristus, Guds søn, og Gud selv. Jesus er vores vogter, vores hyrde, men det er Gud selv, der er vores løser, ved Jesus Kristus.

Ruts velsignelse

Herren velsigner Rut. I fortællingen gennem et bryllup mellem markens ejer og Rut. I denne udlægning oplevede jeg en forening mellem Gud og Rut.

Efterfølgende modtager Rut følgende velsignelse fra Guds folk: "Herre, lad denne kvinde, der nu drager ind i dit hus, blive som Rakel og Lea, de to der byggede Israels hus. Bliv mægtig i Efrata (frugtbar), og dit navn være priset i Betlehem.

Måtte dit hus blive som Perez' hus, ham Tamar fødte Juda, ved de efterkommere, Herren giver dig af denne unge kvinde."

Dette er et bryllup, en forening, mellem en tidligere ikke-troende kvinde og Gud. Gud velsigner, gennem de troende, denne kvinde til at tilhøre Hans slægt og til at bringe Hans slægt videre. Vi ser her, at Gud betragter Rut som en sand slægtning, der er værdig til at føre Hans slægt videre.

Foreningen med Gud

Dette sande slægtskab / foreningen med Gud kom af, dels at Rut tidligere havde forladt (omvendt sig fra) verden, og dels at hun var drevet af en kærlighed, en længsel, en hunger efter Gud. Der står i fortællingen, at hun gik på marken fra morgen til aften. Hun brugte med andre ord tid sammen med Gud gennem at søge hans ord for herigennem at lære ham at kende.

Langt det meste af Ruts bog foregår på marken, som repræsenterer samværet med Gud. Kun her bliver Rut mættet af, hvad hun får. Verden mætter hende ikke.

Rut får sit første kendskab til Gud gennem andre. Men til sidst var det ikke nok for Rut. Hun måtte selv danne en relation til Gud. Rut trænger sig ind foran Gud og beder om at blive "løst". Hun beder om at få den fulde overgivelse til ham. Gud besvarer hendes bønner og hendes hunger, som udelukkende stammer fra Ruts kærlighed til Gud.

Guds væsen

Gud viser os her, at han ikke har personanseelse. Gud elsker mennesker, dette uanset hvilken trosretning de kommer fra, og hvilket køn de har. Noòmi var født ind i en troende slægt, Rut kom fra en ikke-troende slægt. Alligevel var det Rut og ikke Noòmi, som kom ind i den fulde forening (brylluppet) med Gud.

Rut selv blev efterfølgende oldemor til kong David. Et sandt slægtskab opstod fra denne kvinde.

I Ruts velsignelse siges der "må dit hus blive som Perez' hus". Perez betyder at trænge sig frem. Perez skulle have været født som nr. to tvilling, men under fødslen trængte han sig frem, så han blev den førstefødte. Han blev arving til kongeriget efter sin far kong Juda.



128 Aarhus lejligheder i grønne omgivelser

Lyse, rummelige og delevenlige lejligheder - 2, 3 eller 4 værelses - til en fornuftig pris, i cykelafstand fra Aarhus C og de fleste uddannelsesinstitutioner.

Tjek ind på vores nye hjemmeside og få indtryk af lejlighederne og dem der bor i dem.

Hejredalsparken.dk
Lejligheder i Aarhus

Fra SYGDOM til SUNDHED



Du er velkommen til at skrive og stille mig spørgsmål. Der bliver bedt for alle brevemner. Ønskes en salvedug tilsendt, medsend da venligst adresseret og frankeret svarkuvert: Brug quickbrev 27 kr. for levering næste hverdag (skal markeres med Q og afleveres på postkontoret) eller alm. post 9 kr. (levering inden for 5 hverdage).

Orla Lindskov Christensen, Anne Maries Vej 16, 9000 Aalborg - Orla@udfordringen.dk *Se mere om overnaturlig helbredelse på udfordringen.dk/har-du-brug-for-forbon*

BREV:

Hvorfor blev jeg ikke helbredt?

Til Orla Lindskov

For mange år siden var jeg til et møde i Stockholm i Sverige. Der var tre tusinde mennesker, der deltog i tro til Jesus.

I slutningen af mødet blev der kaldt frem til forbøn. Da jeg og mine søskende alle er født med en syg rygsøjle, og da jeg i årevis har haft smerter i min ryg, gik jeg til forbøn. Jeg har i årevis gået til behandling og taget piller.

Under forbønnen i Stockholm oplevede jeg, at alle smerterne forsvandt, og det var dejligt at sætte mig ned på min plads og opleve mig rask fra isse til hæl. Jeg vidnede også om helbredelsen i slutningen af mødet.

Jeg blev målløs over, at da jeg forlod mødet på vej hjem, kom der pludselig smerter i ryg og ben ret meget, og jeg angrede, at jeg havde vidnet for alle disse mennesker om min helbredelse.

Det blev til en meget ubehagelig oplevelse i Stockholm, hvor jeg troede, at jeg var blevet helt helbredt for smerter.

Jeg aner ikke, hvorfor Gud straffer os, uden at han giver os en åbenbaring om hvorfor.

I Jobs bog kap. 2, vers 3 siger Gud til Satan, at så from og retsindig en mand som Job var der ikke på jorden. Alligevel måtte Job lide. Dog læser vi så, at der alligevel til sidst blev givet velsignelse til Job.

Jeg ved ikke, om det er på grund af vantro, man bliver straffet. Bibelen siger jo klart til os i Ordsprogenes bog kap. 4, vers 2, at vi skal vogte vores hjerte og tanker mere end alt andet, for derfra udspringer livet.

Og i Jakobs brev kap. 4, vers 7 står der, at vi skal stå djævelen imod, så skal han flygte fra os.

Og da vores tankeliv er Guds våben, står der i 2. Korintherbrev kap. 3, vers 3-5, hvordan vi skal tage enhver menneskетanke til fange under lydighed mod Kristus.

Når du, Orla Lindskov, i Udfordringen den 15. april 2018 oplyser, at vi skal bruge Bibelens ord mod sygdoms tilbagefald og søge forbøn hos de retfærdige, er det så vores tanker?

Der står jo i Jakobs brev 1. kap. vers 2, at vi skal regne det for glæde, når vi kommer ud for prøvelser af forskellig slags.

Hverken i prøvelser eller i sygdoms-smerter er jeg nogen stor helt.

Man burde nok sige tak under alle forhold, som Bibelen lærer os, (1.Thessalonikerbrev, kap. 5, vers 18).



I prøvelser og sygdoms-smerter er jeg ikke nogen stor helt...

Venlig hilsen fra B.S.

SVAR:

Sig tak for at holde fast i helbredelsen

Kære B.S.

Bønnen om helbredelse for sygdom og lidelse vil altid være forbundet med kamp. Det er min erfaring.

At der også skulle være en fortsat kamp at kæmpe efter helbredelse, det er ukendt for mange og svært at forstå.

Det er, som om der ved tro, bøn og taksigelse er brug for en fastholdelse af helbredelsen. Ikke mindst er taksigelse og taknemmelighed vigtigt. Det ser vi af Jesu fortælling om de ti spedalske. (Lukas 17, 11-19)

Mange tænker efter helbredelse: "Ja, hvor dejligt, det var så det. Nu kan jeg komme videre med mit liv." – og så tænker man ikke mere på helbredelsen. Men det kan åbne døren for, at sygdom og smerte vender tilbage.

Her taler jeg så generelt. Ikke om din beskrevne oplevelse i Stockholm.

Jeg tror, at vi som kristne er kommet bort fra forståelsen af det med kampen mod det onde, herunder kampen mod sygdom.

Den kamp beskrives ellers tydeligt i Bibelen flere steder og på forskellig måde.

Således læser vi om vores åndelige udrustning hos Paulus i Efeserbrevet kap. 6,versene 10 – 17.

Desuden taler Jesus faktisk om tilbagefald og tilbagefaldets mulighed. Tilbagefald kan gælde både fysisk sygdom, men også alt andet ondt. Det læser vi om i Matthæus-evangeliet kap. 12, vers 43 – 45. (Om den onde ånd, der vender tilbage med syv andre.)

Hvis helbredelsen kommer med det samme eller hurtigt efter bønnen og forbønnen, så er det ikke så svært med tak og lovprisning. Vanskeligere er det, når man ikke mærker nogen forandring efter bønnen. Det forventede under udebliver.

Eller som i dit tilfælde: du mærkede helbredelse, smertefrihed. Men helbredelsen forsvandt igen. Din skuffelse er til at tage og føle på.

Men nu tilbage til det med kampen:

Den kamp, som den syge og forbederen går ind i, er som tidligere nævnt ikke let.

Jeg oplevede et tilfælde, hvor forbønnen i mit lønkammer for en skizofren varede 2 år. Det var med bøn hver dag alene. Først derefter kom udfrielsen.

Jeg bad for en kræftsyg kvinde med en eksplosiv kræft. Hun havde af lægerne fået et varsel om ca. en måneds levetid. Men på grund af gentagen forbøn på møder og på grund af gentaget regelmæssig salving og bøn over hendes salveduge, levede hun mere end fem år efterfølgende.



Jeg havde håbet, at hun skulle have levet længere. Men ind i min skuffelse talte Gud og sagde: "Husk på, Orla, kun jeg er Herre over liv og død."

Disse to oplevelser er ikke med for at rose mig selv. Jeg tager dem med for at sige, at der stadig er noget der hedder "at bede igennem."

Det værste i en sådan kamptid er de urolige tanker, bekymringerne, håbløsheden. Vi svinger ofte mellem lys og mørke, glæde og sorg, håb og håbløshed og angst og fred. Fristelsen er der altid til at give op.

Du nævner i dit brev Jobs prøvelser, sygdomme og lidelser. Ja, hvorfor måtte den retfærdige Job lide?

Vores menneskelige tanker vil så gerne, at det er de onde, der lider, og de gode og retfærdige bliver sparet for lidelse. Men sådan er virkeligheden ikke her på jorden efter Syndefaldet.

Vi kommer alle til at opleve følgerne af vores familieskab til Adam og Eva. En af følgerne er sygdom.

Det, Adam og Eva førte ind over menneskeslægten, kan ramme os alle. Sygdom er ifølge Jesus og det ny Testamente ikke Guds straf.

Heldigvis har Gud skænket os en til at bære livets byrder. Det er Jesus Kristus. Tak for ham.

Venlig hilsen
Orla Lindskov

Gud har skænket os en til at bære livets byrder. Det er Jesus Kristus.

MIN OPLEVELSE:

Salvedugen er meget efterspurgt

Kære Orla

Må jeg venligst bede om en ny salvedug.

Den salvedug, du sendte mig i marts har jeg givet væk, og den person, som jeg gav den til, er stort set helbredt i sine ben.

Kh.
S.



Til Orla Lindskov

Jeg har tidligere modtaget forbøn og salveduge fra dig, når jeg har været plaget af sygdom.

Dugene har hver gang været med til at give fred og lægedom til det syge område.

Kh.
S.P.

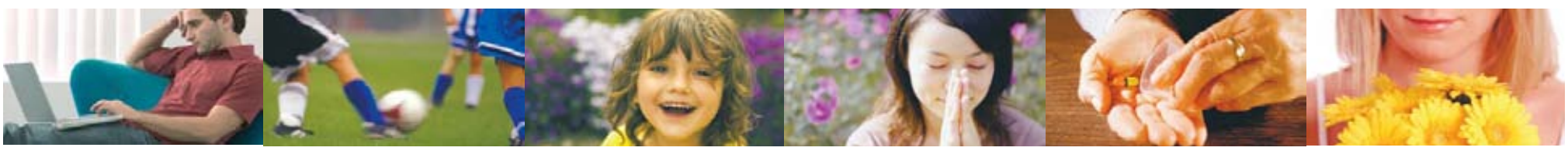

De tre kristne amerikanske statsborgere, Kim Hak Song, Kim Sang-duk og Kim Dong-chul blev frigivet fra nordkoreanske fængsler før topmødet mellem Trump og Kim Jong-un.
Her ses de sammen med USAs præsidentpar og vicepræsidentparret på en militærflyveplads i Maryland.



Fangens drøm blev til virkelighed:

'Jeg kørte sammen med Trump, mens USA jublede'

- Jeg havde en drøm, hvor jeg kørte i bil sammen med Trump, mens amerikanerne jublede omkring os.

Kim Hak Song, en af de tre amerikanske kristne, der i maj blev frigivet fra Nordkorea som optakt til mødet mellem Trump og Kim Jong-un, havde ikke på forhånd hørt noget om det planlagte topmøde.

"Drømmen blev til virkelighed... Gud er med os," udtalte han senere i et interview med God TV.



Kim Hak Song drømte om friheden, før han hørte om topmødet mellem Trump og Kim Jong-un.

Beskrev sin tro i fængslet

Kim Hak Song, som var arresteret for at drive mission, blev af en overordnet i fængslet bedt om at skrive noget om kristendommen.

"Jeg var glad og taknemlig, fordi jeg kunne dele Guds budskab med denne person," fortæller Kim Hak Song.

Modsat mange andre kristne undgik han tortur i det nordkoreanske fængsel, hvor han ifølge eget udsagn fik flere drømme og syner fra Gud.

Ligesom Paulus og Silas

Ny Testamente fortæller om missionærerne Paulus og Silas, der mirakuløst blev befriet trods streng bevogtning i fængslet.

- Frigivelsen af Kim Hak Song, Kim Sang-duk og Kim Dong-chul er som en moderne genfortælling af beretningen om Paulus og Silas i fængslet (Apostlenes Gerninger 16, 25-26), hedder det i udsendelsen, som blev bragt af God TV den 18. juni.

Bodil

Troende sover bedst

"De, der arbejder hårdt, sover godt, uanset om de har meget eller lidt at spise, men de riges overflod fører let til søvnløshed."
Præd. bog 5,11



Fortsat fra forsiden

En anden undersøgelse med fokus på kirkegang blev offentliggjort i JAMA Psychiatry i 2016.

Den viser, at amerikanske kvinder, som går i kirke én gang om ugen, har fem gange mindre risiko for selvmord end dem, der aldrig går til religiøse møder.

I konklusionen skrev forfatterne: "Vore resultater betyder ikke, at sundhedspersonale bør udskrive deltagelse i religiøse møder på recept. Men patienter, som allerede er troende, kan opfordres til at deltage i gudstjenester som et meningsfuldt socialt engagement.

Religion og spiritualitet er måske en undervurderet ressource, som psykiatere og helsepersonale kunne undersøge sammen med deres patienter, hvor det kan lade sig gøre."

2016: Kristne er gladere

I Storbritannien viste en tredje undersøgelse i 2016, at kristne hørte til de lykkeligste mennesker i landet. Derimod scorede de mennesker, der ikke identificerede sig med nogen religion mindst, når det gjaldt tilfredshed med livet.

Bodil

Filippinerne: Katolsk præst skuddræbt foran alteret

Kristne på Filippinerne er oprørte over drabet på pastor Richmond Nilo, der blev skudt, mens han forberedte messen i byen Zaragoza i provinsen Nueva Ecija forrige søndag.



Richmond Nilo

To uidentificerede mænd ramte præsten med flere skud gennem et vindue i kapellet, før de flygtede fra stedet på motorcykel.

Dermed er hele tre præster blevet dræbt på Filippinerne på tre måneder. De katolske biskoppers råd fordømmer mordene, som de kalder "en oprørende ond handling". Biskopperne appellerer nu til myndighederne om at gribe ind.

Ærkebiskop Socrates Villegas of Lingayen-Dagupan fordømmer mordene og hævder, at der er en særlig afdeling i Helvede for præstemordere. Samtidig beder han Gud "røre præsident Rodrigo Dutertes hjerte", så han stopper sin verbale forfølgelse af kirken.

Præsident indblandet?

Præsident Duterte har benægtet enhver delagtighed i volden mod præsterne, men han har haft flere verbale sammenstød med de katolske præster, som fordømmer hans blodige kamp mod narkohandelen i landet.

Ikke færre end 23.000 formodede narkohandlere er blevet dræbt i løbet af de seneste to år. Det placerer Filippinerne lavt på "fredslisten" fra *The Global Peace Index*, hvor landet er "det mindst fredelige" i Stillehavsområdet, kun overgået af Nordkorea, skriver det katolske medie UCAnews.com

Bodil

Ny norsk biskop er barn af Jesus-vækkelsen i 70'erne



Jan Otto Myrseth

Domprovst i Bergen, Jan Otto Myrseth, bliver ny biskop i Tunsberg Stift syd for Oslo.

Jan Otto Myrseth har tidligere været provst og sygehuspræst i Ringerike og sognepræst i Norderhov. Han har også undervist i prædikenlære ved Menighetsfakultetet og været timelærer i Ny Testamente ved Bibelskolen i Oslo.

Den nye biskop "beder i tunger og er vant til løftede hænder" fra sin tid med Jesusvækkelsen i Norge, skriver Dagen.no.

– Han har et bredt votum i ryggen og er stærkt ønsket som biskop, siger Kirkerådets leder, Kristin Gunleiksrud Raaum.

Jan Otto Myrseth overtager bispedømmet efter "Utøya-præsten", Per Arne Dahl, som holdt afskedsgudstjeneste den 17. juni.

KPK/Bodil

Paven: 'Abort er racehygiejne med hvide handsker!'

I stedet for at fravælge ufødte af frygt for sygdom eller misdannelser bør familier "acceptere de børn, Gud giver dem", sagde Pave Frans i en tale til italienske familieforeninger.

Paven sammenlignede i sin tale abort med nazisternes Holocaust. Han kaldte abort "drab på børn" og sagde, at det er en usund "smid væk-kultur", når forældre vælger ufødte børn fra på grund af mistanke om misdannelser eller alvorlige sygdomme.

- Jeg siger det med smerte. I det sidste århundrede blev hele verden skandaliseret af det, nazisterne gjorde for at sikre racens renhed. I dag gør vi det samme - med hvide handsker på, sagde den katolske kirkes øverste biskop.

Kirken ønsker dog samtidig at vise barmhjertighed overfor kvinderne. I 2016 gjorde paven det således muligt for de katolske præster at give syndsforladelse til kvinder, der har fået foretaget en abort.

Bodil

Titusinder til Taizé-møder

Fra sidst i juni til først i september vil titusinder af unge voksne mødes til konferencer med bøn, fællesskab og praktiske opgaver i Taizé i Saône-et-Loire i Frankrig.

Sommerens programmer er fortrinvis beregnet for kristne, men den 5.-8. juli er der en særlig venskabs-weekend for kristne og muslimer, hvor ledere fra begge religioner deltager.

Konferencen fra den 19.-26. august henvender sig til de 18-35 årige og vil have fokus på refleksion og glæde.

Fra 8.-12. august vil der være en Taizé pilgrimstur til Hong Kong, hvor unge fra Asien og resten af verden skal mødes.

Over 250 unge fra omkring 70 lande vil tilbringe sommeren - eller dele af den - som værter for de unge gæster i Taizé.

Bodil

Psykose eller...?

PSYKISK SYGDOM OG DÆMONISK AKTIVITET

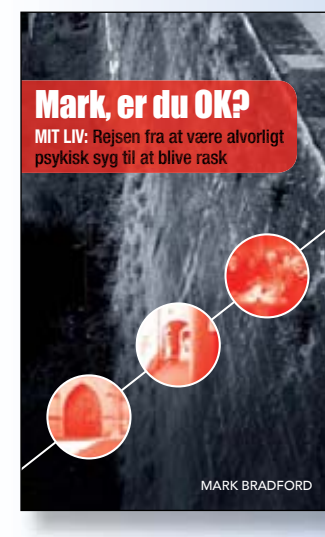

Se også side 5 og 10.

- Dette er historien om mit liv. Fra alvorlig psykisk sygdom til at blive rask. Mit håb er, at det vil give håb til dem, som på en eller anden måde er berørt af psykisk sygdom, inklusive pårørende.
Mark Bradford.

Med kommentarer af **psykolog Mette Højvig** og **psykiater Birthe Linde**.

KUN 128,-
128 SIDER - FÅS OGSÅ SOM E-BOG FOR KUN: 48 KR.

Cosianna.dk
Udfordringens bøger & musik
7358 1500 - 7456 2202



Pawtlei og hendes mor hører til det kristne Mara-folk i Myanmar. De kæmper for at dyrke mad nok gennem svedjebrug. Foto: Mission Øst.

Nu kan Myanmars bjergfolk dyrke afgrøder året rundt

Den danske hjælpeorganisation Mission Øst underviser det fattige Mara-folk i Myanmars bjerge i landbrugsmetoder, der skal sikre bedre ernæring til både børn og voksne.

Pawtlei og hendes gamle mor kæmper for at holde sulten fra døren. De tilhører det isolerede kristne Mara-folk i Myanmars Chin State, et af de mindst udviklede områder af landet.

– Indtil nu har mit landbrug kun givet os mad tre måneder om året. De sidste ni måneder må jeg bede mine brødre og andre slægtninge om hjælp, fortæller den 56-årige kvinde fra landsbyen Aru.

Men nu underviser Mission Øst Pawtlei og andre bønder i hendes område i landbrugsmetoder, der sikrer afgrøder hele året.

Må vælge mellem sult og bundløs gæld

Som mange andre i Maraland dyrker Pawtlei jorden som svedjebrug, dvs. den ældgamle landbrugsmetode, hvor man fjerner store træer og buske og brænder resten af planterne bort. Asken giver jorden næring, så man kan dyrke sine afgrøder. Men efter et par år er jorden udpint, og så må man brænde et nyt stykke skovareal af.

I dag er befolkningen i Maraland vokset så meget, at familierne er nødt til at bruge det samme stykke jord igen og igen, og det udpiner jorden. Den frodige skov bliver erstattet af golde arealer, og landbrugsmetoden kan nu ikke forsyne befolkningen med mad.

Familier som Pawtleis må derfor vandre langt hver dag for at dyrke jorden og desuden hutle sig igennem forårsmånederne, hvor de må vælge mellem sult og bundløs gæld.



Hlotha er i gang med at rydde et nyt stykke jord ved hjælp af svedjebrug. Foto: Mission Øst.

Dyrkning og husdyrhold går hånd i hånd

Mission Øst underviser nu befolkningen i at kombinere landbrug og husdyrhold – fx høns eller svin – så de undgår sult. Gødning fra dyrene, fiskeaffald og plantemateriale tilfører jorden ny næring og gør den anvendelig år efter år. I samarbejde med lokale partnerorganisationer har Mission Øst allerede oprettet seks demonstrationsfarme og organiseret 13 landbrugsgrupper.

– Vi plejer at sige 'hvis du vil dyrke jorden, så må du stoppe med at holde dyr', men det er gået op for os, at dyrkning af jorden og husdyrhold må gå hånd i hånd, siger Hlotha, der er en 57-årig familiefar fra den samme landsby som Pawtlei.

Mission Øst giver også befolkningen grøntsagsfrø og opfordrer den til at dyrke mere varieret, hvilket både vil styrke ernæringen og holde jorden sund.

Svend/Bodil

20-årige Lal Bana måtte flygte højgravid med sin toårige datter op i bjergene, da der blev sat ild til hendes hus. Efter tre dages flugt fødte hun endnu en lille pige.
Nu er også den kristne minoritet i Myanmar blevet offer for udrensning.
Foto: Mission Øst



Myanmar: Kristne er ofre for nyt etnisk folkemord

Rohingyaerne er ikke de eneste ofre for etnisk udrensning i det tidligere Burma.

Af Bodil Lanting

De kristne i Kachin bliver nu udsat for forfølgelse fra Myanmars regering, skriver Sky News i en rapport fra 5. juni 2018.

Burmas hær har udsat ikke kun rohingya-muslimer men også det kristne mindretal i Kachin for folkemord og etnisk udrensning. Det var et team fra Sky News i stand til at dokumentere, selv om det buddhistiske land normalt nægter journalister og nødhjælpsarbejdere adgang til regionen.

Kristne strandet i junglen

Kachin-folket har i årtier kæmpet for selvbestemmelse og har derfor startet deres egne hærenheder. Men tusinder har mistet livet under angreb fra Myanmars hær det seneste år.

Siden august 2017 er næsten 700.000 rohingyaer flygtet til Bangladesh. De kristne fra Kachin, som flygter fra regeringshærens voldsomme artilleriangreb, er derimod strandet dybt inde i junglen.

"Jeg er overbevist om, at Burmas regering prøver at lave etnisk udrensning af Kachinfolket," siger en mor til fire ved navn Lashi Ókawn Ja. "Når de ser kachinfolk, prøver de at dræbe os, og de voldtager kvinderne, selv de gravide kvinder," siger hun.

General Sumlut Gunmaw, der er vicepræssident i Kachins frihedsråd, bekræfter disse udsagn.

"Måske foregår deres aktioner mod os ikke lige så pludseligt som deres vold mod rohinyaerne, men deres formål er præcis det samme. De ønsker at udslette os," siger han.

Langsomt folkemord

Også organisationen Åbne Døre, der har placeret Myanmar som nr. 24 på listen over lande, hvor kristne forfølges mest, har tidligere advaret om volden mod de kristne i Kachin.

Hundretusinder af kristne er tvunget til at leve i lejre for internt fordrevne uden adgang til mad og lægehjælp.

Åbne Døre har også advaret om, at radikale buddhistbevægelser, fx Ma Ba Tha, ofte angriber eller diskriminerer mod kristne, mens de lokale buddhistmyndigheder vender det blinde øje til.

I maj i år skrev The Guardian om et "langsomt folkemord" på kristne i Myanmar.

Regeringens uhyrlige overgreb, hvor babyer bliver hugget midt over og kvinder og piger bliver udsat for massevoldtægter, har nu fået religiøse ledere til at slutte sig sammen imod folkemord i *The Faith Coalition to End Genocide in Burma*. Gruppens medlemmer, både buddhister, kristne, jøder og muslimer, har været i Bangladesh for at skabe opmærksomhed om flygtningene.

Imam Malik Mujahid har fortalt The Christian Post, at der hver uge ankommer 5-600 Rohingyaflygtninge til lejre i Bangladesh ved grænsebyen Cox's Bazar. Flygtningene fortæller bl.a.: "De skød på os." I nogle tilfælde har landsbyens leder bedt dem rejse, eller kvinderne siger, at de selv er rejst, fordi de hørte, at deres naboer blev voldtaget.

Kina afviser flygtninge

Krigen i Kachin handler om adgang til miner med jade og rav, hvoraf noget sælges illegalt i nabolandet Kina. Det meste af indtægten fra salg at jade går til mellemhandlere, militærets elite, narkobagmænd, militser og til kineserne, siger leder i Global Witness, Hanna Hindstrom til The Guardian.

Kina, som er allieret med Myanmar, har ikke blandet sig i Kachinkonflikten. Tidligere modtog Kina de fordrevne, som ønskede at krydse grænsen, men i 2017 begyndte man at sende flygtningene tilbage.

Situationen er så håbløs, at mange unge begynder at bruge heroin, som er let tilgængeligt og forholdsvis billigt i området.

Kompleks borgerkrig

The Guardian beskrev i maj med henvisning til en rapport fra Amnesty International, at også rohingya-muslimer har udøvet grusomheder. En islamistisk militærgruppe ved navn Arsa dræbte 99 hinduer, både mænd, kvinder og børn i Rakhine staten, fordi de nægtede at konvertere til islam, oplyser Amnesty International.

Hjælp til voldsramte kvinder i Burma

Missionsforbundet vil nu starte tre nye projekter med støtte fra Danida gennem Dansk Missionsråds Udviklingsafdeling.

Det skriver Missionsforbundets Internationale Mission i et nyhedsbrev.

Det første projekt (til 1. mio. kroner) er et udviklingsarbejde blandt karen-folk i Myanmar, som skal sikre undervisningsmaterialer til landsbyer, skoler og kirker. Her kan også mediecenteret Fredens Stemme, som ligger i Nordthailand, blive involveret.

Det Danske Missionsforbund (DDM) og andre donorer vil i en periode sætte særlig fokus på kvinder, der bliver overfaldet, slået og voldtaget og som står meget svagt i retssystemet. Også her kan Fredens Stemme gøre gavn.

Sideløbende etablerer DDM kontakt til andre organisationer og kirker for at øge sine muligheder for missionsarbejde i Myanmar.

Bibelskole i flygtningelejr

Bibelskolen og Præsteseminariet i flygtningelejren i Mae La uddanner mange kommende missionærer og præster. De vil kunne plante kirker i deres gamle fædreland, efterhånden som de rejser hjem, vurderer DDM.

Godt nyt til piger

I maj citerede præst Thomas Baldur på Facebook følgende udsagn, som kom frem på et møde med en gruppe voldtægtsofre:

"Hej, jeg er 14 år og døvstum. Min mor er død, min far er psykisk syg, og jeg er blevet voldtaget."

"Hej, jeg er 12 år, min mor er også død, og jeg er også blevet voldtaget, og min far og jeg bor i et midlertidigt skur, fordi en elefant kom til at trampe vores hus i stykker."

"Kristen mission er at bringe godt nyt (det er det, ordet "evangelium" betyder). Det er blandt andet at være stemme for dem, der ingen stemme har. At tage de skønne små pigers parti og bringe overgrebsmændene for retten. Jeg er stolt af at være præst i et kirkesamfund, der er partner med en organisation, der gør netop det," lyder Thomas Baldurs kommentar.

Bodil

Fyld din sommerferie med gode bøger



Evangeliet til verdens ende

Ny

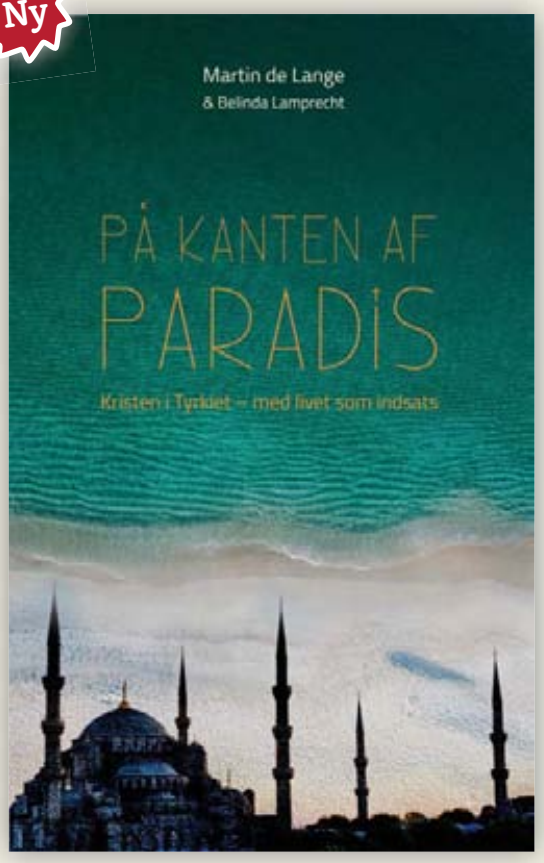

208 sider, 199,95 kr.

MARTIN DE LANGE

På kanten af Paradis

Kristen i Tyrkiet – med livet som indsats

Officielt er Tyrkiet en sekulær stat med religionsfrihed. Men i praksis forholder det sig anderledes.

Det erfarer Martin de Lange og hans familie, da de bryder op fra hjemlandet Sydafrika og slår sig ned i Tyrkiet. De ønsker i det skjulte at være med til at sprede evangeliet og plante nye kristne menigheder i det vidtstrakte land.

Læs deres historie og vidnesbyrd fra et enormt, men ofte overset missionsområde.

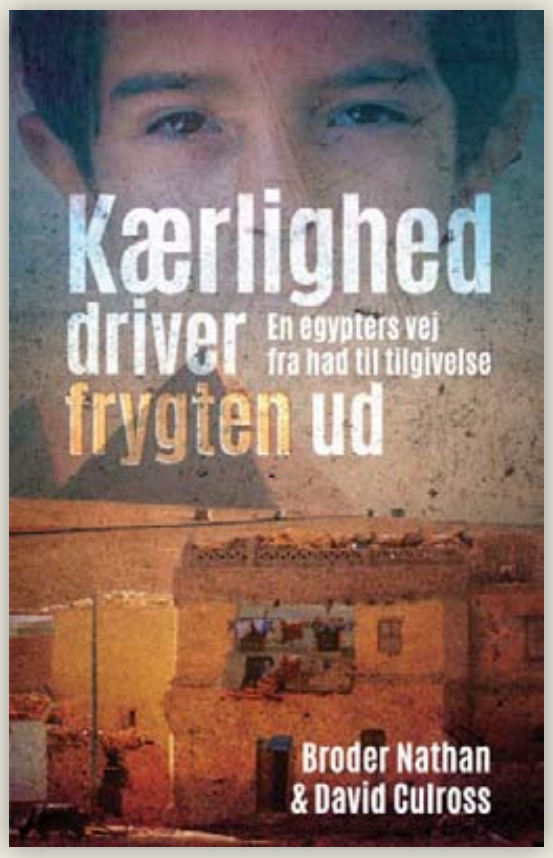

200 sider, 100,- kr.

BRODER NATAN OG DAVID CULROSE

Kærlighed driver frygten ud

En egypters vej fra had til tilgivelse

»Giver et fascinerende indblik i de vilkår, som mange kristne i Egypten lever under. Samtidig træder det personlige i Broder Nathans gudsforhold tydeligt frem.«

Domino

»... gennemsyret af et stærkt vidnesbyrd om Gud og velsignelsen ved et liv levet med ham er også der, hvor det er svært og koster noget.«

Tro & Mission

Ny



122 sider, 99,95 kr.

RICO TICE

Tal om Jesus

også når det er svært

»Her får du en ærlig bog om evangelisation og om at leve i mission – samt en opmuntring til at gå i gang! Gud kan nemlig bruge os på overraskende måder til at nå andre mennesker med budskabet om ham.«

Hans-Ole Bækgaard,
ledende valgmenighedspræst i Aarhus Bykirke og formand for Indre Mission i Danmark



288 sider, 249,95 kr.

KURT DALSGAARD

Var det mig, du mente?

»Under læsningen gribes vi af hans ukuelighed, hans vækkelsesglød og hans bibeltroskab.«

Børge Haahr Andersen, Rektor for Dansk Bibel-Institut

»Den stilfærdige fremstilling rummer meget stof til eftertanke både om hovedpersonen og nyere dansk kirkeliv.«

Udfordringen



252 sider, 200,- kr.

TASS SAADA/DEAN MERRILL

Jeg var snigskytte for Arafat

Historien om en snigskyttes omvendelse

Tass Saada sluttede sig som 17-årige til Yasser Arafats Fatah-organisation. Hans farefulde liv kunne meget vel være endt i en tragedie, men ad underlige veje havnede han i USA, hvor mødet med en kristen forretningsmand, ændrede hans liv radikalt.

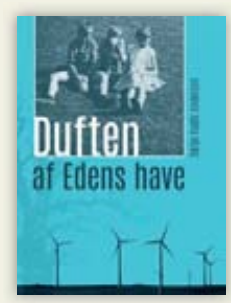

186 sider, 149,95 kr.

BØRGE HAAHR ANDERSEN

Duften af Edens have

Børge Haahr Andersen har begået endnu en samling velskrevne, finurlige og tankevækkende erindringsessays, hvor erfaringerne fra den lille verden ses i sammenhæng med Bibelens store og forunderlige verden.

»Man kan hente styrke i den. Som i en andagtsbog – hvad den på en måde er..«

Kristeligt Dagblad

Lohse | LogosMedia | Credo | Fokal | Kolon | Refleks

Forlagsgruppen Lohse · 75 93 44 55 · info@lohse.dk

lohse.dk

Luk op for en anden verden

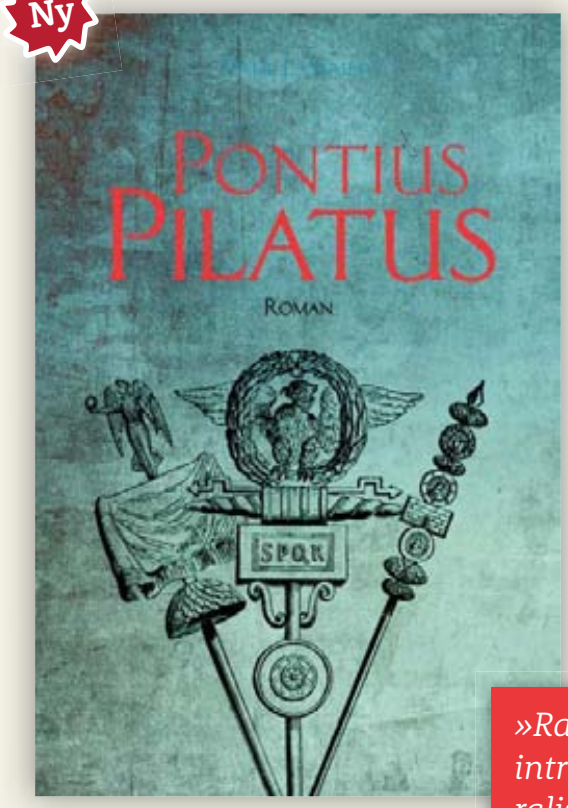

458 sider, 299,95 kr.

PAUL L. MAIER

Pontius Pilatus

Roman

Da kejser Tiberius udnævner Pontius Pilatus til guvernør i Judæa er det et markant trin op ad rangstigen for den fremadstræbende embedsmand.

Sammen med sin hustru Procula sætter han kursen mod den fjerne romerske provins og tager ivrigt fat på opgaverne. Pilatus er dog uforberedt på de politiske og religiøse intriger, som venter ham i Judæa, og da det politiske klima i Rom også pludselig ændrer sig, truer det med at trække tæppet væk under ham og alt, hvad han har opnået.

»Rammen, miljøet, det intrigante, rådne, demoraliserede politiske spil er formidabelt skildret.«

Beate Højlund

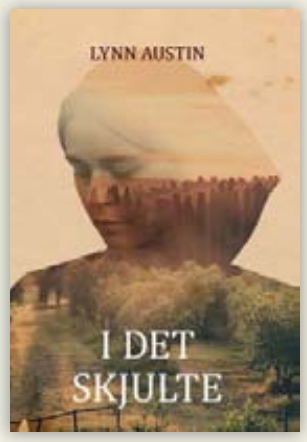

384 sider, 299,95 kr.

LYNN AUSTIN

I det skjulte

Roman

Eliza er enke på gården med tre små børn og håbløst forgældet.

Da en fremmed mand en dag kommer og spørger efter arbejde og mad, er hun sikker på, at han blot er endnu et af Depressionens desperate ofre. Men hans opførsel og måde at udføre daglejerarbejdet på, rejser en række ubesvarede spørgsmål.

Den fremmede er ikke ene om at lægge låg på en del af sit liv. Eliza selv vogter over en hemmelighed fra fortiden, som hun vil gå langt for at beholde.



336 sider, 249,95 kr.

PAUL L. MAIER

Stor er verden

Roman

En gribende roman fra det sydlige Frankring under Anden Verdenskrig.

»Jeg kunne slet ikke lade være med at leve helt med i bogens personer og havde derfor også svært ved at lægge bogen fra mig, når andre pligter kaldte.«

Indre Missions Tidende

»Vellykket debutroman fra Lydia og Heather Munn, der er noget i forfattersammenhænge så sjældent som mor og datter ... strækker sig ud over triviallitteraturens skabeloner.«

Domino

Bryllupsgaver



384 sider, 299,95 kr.

GARY CHAPMAN

5 minutter hver dag

En andagtsbog for par

»Enkelt og ligetil, så vi alle kan være med, drypper han Guds ord ind i vores hjem og lader os ikke bare se på hinanden, men se i samme retning, nemlig fremad på vejen og vandringen med Jesus.«

Indre Missions Tidende

»Han ved, hvad han snakker om. Og han har den helt afgørende evne til at forklare tingene på en enkel og letfattelig måde.«

Udfordringen



196 sider, 199,95 kr.

GARY CHAPMAN

12 ting jeg gerne ville have vidst før vi blev gift

»Er en investering værd for unge par, som overvejer at blive gift, men den kan også læses af ægtefolk, som tør arbejde med deres ægteskab.«

Indre Missions Tidende

»Bogen er meget nem at gå til og er et glimrende bud på, hvordan man kan forberede sig på ægteskabet.«

Udfordringen



336 sider, 299,95 kr.

KATHY OG TIM KELLER

Det meningsfulde ægteskab

Man kan med god ret kalde »Det meningsfulde ægteskab« for en »grundbog« i kristent ægteskab: Den sætter rammen, opklarer misforståelser og udfordrer både kærester, gifte og singler.

»Vi kan varmt anbefale bogen, der udfordrer både kærester, gifte og singler.«

Tro & Mission



288 sider, 249,95 kr.

HENRIK NYMANN ERIKSEN

Min elskede er min og jeg er hans

Refleksioner over højsangen

»Jeg er meget imponeret over bogen. Nymann Eriksen har undersøgt Højsangen grundigt og giver mange gode råd til at kunne bevare et verdensklasse parforhold. Når man har læst hans beskrivelse af Højsangen, forstår man godt, hvorfor bogen er inkluderet i Bibelen.«

Udfordringen

Lohse | LogosMedia | Credo | Fokal | Kolon | Refleks

Forlagsgruppen Lohse · 75 93 44 55 · info@lohse.dk

lohse.dk

Nye *vinkler* på kendte bibeltekster

Ny



288 sider, 249,95 kr.

»Jesus og de jødiske fester er en fremragende bog med et gedigent teologisk indhold, som går et spadestik dybere end flere andre bøger med samme emne.«

Udfordringen

JAN HOLM MORTENSEN

Jesus og de jødiske fester

Israels festkalender som guide til Det Nye Testamente

I denne flot illustrerede bog gennemgår tidligere præst i Israel, Jan Holm Mortensen, de jødiske fester på Jesu tid og giver nye vinkler på de kendte tekster i Det Nye Testamente.

»Jesus og de jødiske fester giver et klart svar på, hvad vi skal med Det Gamle Testamente, når vi har fået et nyt … På en overraskende måde kommer der nye vinkler på kendte bibeltekster, og ord, man før læste hen over som overflødige regibemærkninger, bliver det, som skaber sammenhæng mellem Det Gamle og Det Nye Testamente.«

Bodil F. Skjøtt, tidl. generalsekretær i Israelsmissionen

Ny

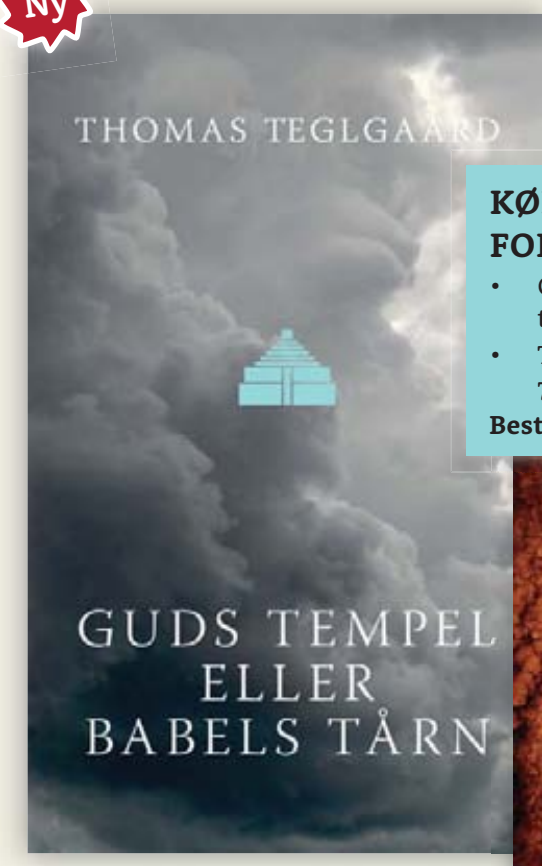

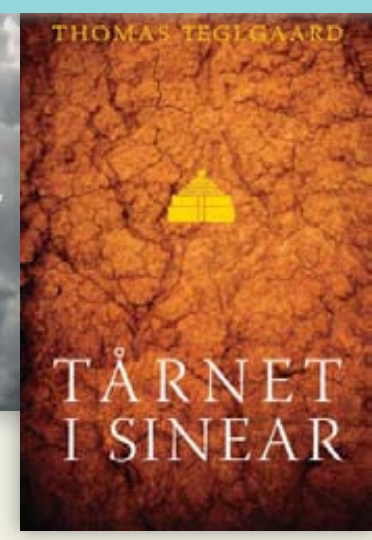

KØB BEGGE BØGER FOR KUN 300 KR.

- Guds tempel eller Babels tårn – 154 sider, 149,95 kr.
- Tårnet i Sinear, paperback – 736 sider, 199,95 kr.

Bestil på lohse.dk

THOMAS TEGLGAARD

Guds tempel eller Babels tårn

Under forberedelserne til romanen »Tårnet i Sinear« undersøgte Thomas Teglgaard grundigt, hvad vi kan vide om Noas efterkommere og deres liv. Og han har fundet mange paralleller til nutiden.

»Thomas Teglgaard peger på tankevækkende paralleller. Ligesom jøderne var i landflygtighed i det hedenske Babylon, er vi i landflygtighed uden for Paradiset, og ligesom jøderne vendte hjem til deres fædreland, skal vi vende hjem til Gud ved Jesu genkomst.«

Udfordringen

Hver dag med Gud

Ny



340 sider, 249,95 kr.

TIMOTHY KELLER

Alle gode gerninger

Dit arbejde er en tjeneste

Er vores arbejde et nødvendigt onde, som vi må stå igennem for at få smør på brødet og have råd til at holde fri? Tværtimod! siger Timothy Keller.

»Meget relevant og indeholder en sund teologi om arbejdet, som hverken glorificeres eller dæmoniseres.«

Udfordringen

»En rigtig fin bog, der formår at tale om arbejdet på en meget inspirerende måde ind i en meget aktuel kontekst.«

Til Tro



360 sider, 249,95 kr.

TIMOTHY KELLER

Bøn

Keller deler ud af sin store viden om og praktiske erfaring med bøn.

Han giver læseren indsigt i Bibelens vejledning om bøn og øser af sit omfattende kendskab til mange af kirkens store bønskæmper. Samtidig motiverer og opmuntrer han sin læser til at finde ind i samtalen og mødet med Gud.

»En værdifuld og yderst brugbar vejledning til et rigere og dybere bønsliv, og bogen er dermed en gave til enhver kristen.«

Udfordringen



192 sider, 199,95 kr.

MAX LUCADO

Før Amen

Kraften i den enkle bøn

I denne bog beskriver Max Lucado, hvordan vi gennem helt enkle bønner i hverdagen kan opleve Guds nærvær og vejledning og få fornyet tillid til ham.

»Hvor tit kommer du til at lave en masse æselører eller understregninger, fordi det vrimler med guldkorn, du bare må huske? Sådan havde jeg det, da jeg læste »Før Amen«

Tro & Mission

Lohse | LogosMedia | Credo | Fokal | Kolon | Refleks

Forlagsgruppen Lohse · 75 93 44 55 · info@lohse.dk

lohse.dk

Du skal ikke præstere

Ny



320 sider, 199,95 kr.

MARIA CELINE LUNDEBY

Færdigt arbejde

Andagtsbog for præstationsramte piger

»Hvis bare jeg bliver lidt slankere eller lidt brunere eller lidt smukkere. Så bliver livet godt. Kender du til den slags tanker?

Bogen hedder 'Færdigt arbejde', fordi det er en sandhed, som jeg igen og igen må minde mig selv om. Jesus har gjort det hele! Der er ingen 'god-nok-kvote', som jeg skal opfylde. Nåden er radikal! Jesus har gjort arbejdet færdigt for mig.«

Af bogens forfatter

Ny

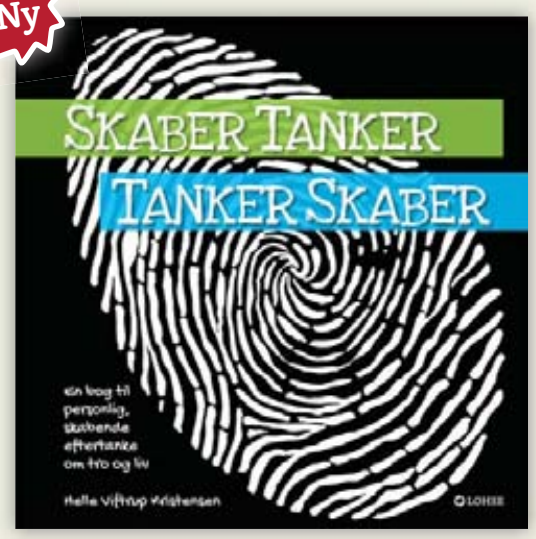

64 sider, 99,95 kr.

HELLE VIFTRUP KRISTENSEN

Skaber Tanker – Tanker Skaber

Kreativ andagtsbog til personlig skabende eftertanke om liv og tro.

»I en kultur, hvor vi er vant til at tilegne os ikke bare viden, men også i høj grad troen via forstanden, er det befriende og livgivende at få hele kroppen med i sin Gudsrelation og i livet i det hele taget. Dette kan bogen vær en god hjælp til. Jeg tror, at hvis man for alvor går ind og bruger bogen, vil den kune betyde en fordybelse af troen ad en for mange helt ny vej.«

Udfordringen



76 sider, 149,95 kr.

THOMAS KRISTENSEN

Livets oaser

Andagter til fridage

35 refleksioner over ferie- og fridage. Illustreret med helsides farvefotos til hver dag.

»I denne bog tages nogle af de tanker og sindsstemninger op, som fridage, ferier og endda pensionistlivet møder os med. Forhåbentlig som en hjælp til gode fridage, hvor du beriges til dit videre liv.«

Fra bogens forord



Ny



10 numre, 129,95 kr.

SMALBRO/HEJSLET

Alle mine kilder skal være hos dig

10 instrumentale meditationer over kendte salmer

Jesper Smalbro og Samuel Hejslet har indspillet denne smukke cd med 10 instrumentale meditationer over kendte salmer. Cd'en er arrangeret af de to dygtige musikere, som spiller hhv. kontrabas og saxofon. Undervejs bliver de suppleret af Andreas Lund på akustisk guitar.

Ny



12 numre, 149,95 kr.

GOSPEL-KIDS

Gaveregn

»Åh, Gud du er god - vi lever i din Gaveregn« er titelnummeret på den nye cd fra gospelkids, som er sprængfyldt med glade takkesange. Sange hvor vi takker Gud for familien, fantasien, Biblen, dåben, englevagt, og alle de andre gode gaver, Gud giver.

»Gaveregn« indeholder både energisk børnerock, lækker popmusik og stille ballader.



Pr. bog: 32 sider, 99,95 kr.
Ved køb af min. 10 stk. af samme bog: 50 kr. pr. bog

Malebøger for 9 til 90-årige

Det skete i de dage
Lovpris Herrens navn
Se, din konge kommer

»Malebogen kan være en kilde til afslapning for en stund, hvor du kobler fra på en meningsfyldt måde. Den kan også være med til at skabe fællesskab mellem generationer.«

Indre Missions Tidende



96-112 sider
149,95 kr. pr. bog

RUNAR BANG

Tre i et træ, Skatten i Liljedal & Jagten på Juliana

Følg de tre venner Erland, Steen og Tilde i deres hemmelige klub.

Bøgerne kan læses uafhængigt af hinanden, fra ca. 6 år.

»En livlig bog, som sparker til børnenes forestillingsevne og vil give dem indblik i tro og liv.«

Udfordringen om »Tre i et træ«



200 sider, 149,95 kr.

ANETTE BROBERG KNUDSEN

I skyggen af pesten

Roman for juniorer om drengen Laurs, der er alene tilbage efter pestens hærgen i middelalderen.

»Lyden af en kirkeklokke fra en anden by vækker gnisten af et håb, og derfra bliver vi taget med på en rejse, der i skønne detaljer afslører forfatterens ualmindeligt gode research om tiden, stederne, sæderne og den kærlighed til livet, der alligevel holder os oppe.«

Magasinet

Lohse | LogosMedia | Credo | Fokal | Kolon | Refleks

Forlagsgruppen Lohse · 75 93 44 55 · info@lohse.dk

lohse.dk

Er du den hjælp, Gud har sendt?

'All Saints' fortæller beretningen om præsten Michael Spurlock, en lille menighed og en gruppe flygtninge, der går nye veje for at redde deres kirke.

Anmeldt af Josua Christensen

All Saints er en amerikansk kristen dramafilm med blandt andre filmstjernen John Corbett i hovedrollen.



John Corbett har hovedrollen som præsten Michael Spurlock, der i stedet for at lukke en kirke begynder at kæmpe for den.

Filmen er baseret på den sande historie, om sælgeren - Michael Spurlock – der blev præst for en lille episkopal (anglikansk) kirke i Smyrna, Tennessee. I sig selv ikke specielt enestående eller interessant, og bedre bliver det ikke af, at formålet faktisk er at lukke den døende kirke ned i god ro og orden. Der er simpelthen for få medlemmer, for ringe økonomi, og kirkens værdi som byggeplads for et shoppingcenter er langt større. Præsten er også helt med på den økonomiske analyse, indtil noget eller nogen leder ham ad andre veje.

Hvem er svaret på bøn?

Med et dusin kirkegængere, er der ikke meget formål med at holde kirkeinstitutionen kørende. Men pludselig dukker en god håndfuld flygtninge fra Karen, Myanmar (tidligere Burma) i Sydøstasien, op. De er kristne, som har været uudsigeligt meget ondt igennem, men som søger hjælp i kirken. Præsten, der ved at kirken eksisterer på lånt tid, er i første omgang tilbageholdende med at gøre andet end at byde dem velkommen i kirken.

Passiviteten brydes dog efter en samtale mellem præsten og hans søn. Sønnen stiller spørgsmålet: "Hvad kommer der til at ske med de folk fra Karen, når kirken lukkes?" Hvortil præsten svarer: "Det ved jeg ikke, men lad os huske dem i vore bønner, og bed Gud sende dem hjælp". Hvortil sønnen spørger: "Er du ikke den hjælp, Gud har sendt?"

Veje og afveje

Michael Spurlock oplever Gud tale til sig om at bruge jorden rundt om kirken til at dyrke afgrøder i et forsøg på at redde kirken og gruppen af flygtninge. Det fører til en indædt kamp for at få plantet, vandet og ikke mindst høstet de dyrebare afgrøder. Men sammen med en mængde bønnesvar og velsignelser følger også modgang og nederlag, og spørgsmålet presser sig på. Er det virkelig Guds vej, eller er det en afvej de er på?

Filmen, som opererer med et sparsomt budget, er ikke nogen stor filmisk oplevelse, men historien er stærk og ikke mindst trosstyrkende, da den bygger på en sandfærdig historie. En historie, som fortæller, at alt samvirker til det gode for dem som elsker Gud og lydigt følger hans veje og, tilsyneladende, afveje.

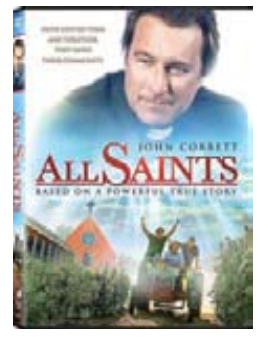

DVD: All Saints
1 time 44 minutter • 149 kr.
Originalsprog: Engelsk
Aldersgrænse: fra 7 år

The Journey er er stærk film om et mirakel i Nordirland: To ærkefjender, den protestantiske præst Ian Paisley, der leder det protestantiske Democratic Unionist Party, og den katolske IRA-leder, Martin Mcguiness, kommer til at rejse sammen.

Hadet kommer til udtryk - men fjenderne taler sammen for første gang.

Den britisk-irske dramadokumentar er produceret af Nick Hamm efter manuskript af Colin Bateman.



The Journey - filmen om et historisk mirakel

Anmeldt af Bodil Lanting

Hvordan gik det til, at ærkefjenderne fra den nordirske borgerkrig begyndte at samarbejde og opbyggede indbyrdes respekt og et venskab, som fik folk til at måbe? Hvordan endte den britiske premierminister Tony Blairs fredsforhandlinger med, at de to stædige mænd kom til at rejse alene sammen i en bil?

Et uvejr og et guldbryllup er de ydre grunde til at ærkefjenderne må bryde op fra fredsforhandlingerne i Skotland.

Gennem det meste af filmen befinder hovedpersonerne, den protestantiske præst Ian Paisley (Timothy Spall) og den katolske IRA-leder Martin Mcguiness (Colm Meaney), sig sammen i en bil på vej mod en mindre lufthavn.

Hemmelig overvågning

Årtiers mord og had skiller de to. Præsten sidder sur og tavs, mens chaufføren Jack (Freddie Highmore), der lader som om han ikke ved, hvem passagererne er, prøver at løfte stemningen.

I virkeligheden er Jack blevet pålagt den opgave at få de to gamle mænd til at tale sammen.

IRA-lederen prøver også at få en samtale i gang, og efterhånden kommer hadet og anklagerne til udtryk. Men fredsprocessen er tilsyneladende gået helt i stå - til stor ærgrelse for Tony Blair og sikkerhedstjenesten, som gennem skjulte mikrofoner fra MI5 følger med i ordvekslingerne.

Nogen styrer det hele!

Og dog! *Nogen* har arrangeret dette møde, så de to stædige mænd omsider mødes ansigt til ansigt. Man sidder og tænker: "Så fat det dog! Kan I ikke se, at dette møde ikke er arrangeret af mennesker?" Men denne tanke ligger bestemt ikke lige for hos bilens passagerer.

På et tidspunkt beder Blairs folk chaufføren trække tiden ud. Paisley og Mcguiness er ikke kommet hinanden nærmere, og der er tid til en lille omvej. Sikkerhedseskorten, som har kørt bag hovedpersonerne, drejer fra. Herefter kører Jack en omvej gennem skoven med det påskud, at vejen foran dem er spærret.

En punktering får passagererne ud af bilen, og de fortsætter deres hidsige debat, mens de går gennem skoven. Da bilen omsider når frem til lufthavnen, og fjenderne kan sætte sig i flyet, er miraklet sket. De to har talt sammen! De har endda leet sammen!

Der er fremragende skuespil, god humor og fine pointer i denne film, som til dels bygger på historiske begivenheder: De to politiske fjender sad virkelig sammen i en bil, før de omsider indledte et samarbejde. Faktisk blev Ian Paisley Nordirlands premierminister med Martin Mcguiness som viceminister - og de to blev kendt som "de klukkende venner".

Man kan ikke andet end se Guds hånd i forløbet, der gav fred i Nordirland. Filmen får virkelig én til at tænke: Gud alene æren!

Behandling · rådgivning



Samtaler om livet
Parkurser m.m.

Gitte Lykke

Psyko-, par- & familieterapeut
Medlem af Psykoterapeutforeningen

Mobil 20101760
gitte@gittelykke.dk
www.gittelykke.dk

Praksis i Odense, Torrild og Aarhus



Stresscoaching
og livgivende samtaler

Susanne Hovmand-Lyster

Cert. Stresscoach, diakon og sjælesørger
Mobil: 53 83 43 96
info@hovmand-lyster.dk
www.hovmand-lyster.dk

Praksis i Slagelse, samt
telefoniske samtaleforløb

---

stress • depression • angst • sorg • fobi • lavt selvværd

Gør en forskel for én, du holder af!

Kender du én, der har det svært med sig selv?
Gør en forskel ved at opfordre til professionel behandling! **ViTales** tilbyder kognitiv terapi til afhjælpning af problemer.

Læs mere på: www.vitales.dk
Bestil tid: 53 65 46 17
Klinikken ligger i Hillerød

Parterapi og individuel terapi i København.



Er I kørt fast i jeres parforhold? Eller har du brug for hjælp til at komme ud af en krise? Kontakt mig for en gratis uforpligtende forsamtale.

Center for Familie og Eksistens
Søren Holst, Par- og Psykoterapeut MPF
Vandkunsten 3, 1, 1467 Kbh. K
Tlf.: 20735253 - mail@cffe.dk

Vækst og fornyelse i Liv og parforhold



Gunhild Aaen Madsen
Individuel-, par og familieterapeut MPF

Terapeutiske samtaler i
Bramming, Århus og Aalborg

Tlf: 4036 8459
gunhild@barak.dk
www.barak.dk

Omsorg for ånd, sjæl og krop
- psykoterapi på kristen grund

IPSICC

v/cand.pæd. og psykoterapeut MPF
Birte Hjermind Jensen, Hillerød
sikkert.sted@gmail.com
Telefon: +45 2984 5703



PsykTro-linien
- én at tale med

Du kan ringe hver dag 19-22 på **2480 3022**
Besøg **PsykTro-brevkassen** på psyktro.dk

PsykTro-arbejdet er en del af Agapes landsdækkende arbejde. www.agape.dk

---



ABORTLINIEN
48 39 48 48

Psykoterapi
Familieterapi - rådgivning
Samtaleterapi
Individuel, par og familier
v. familieterapeut

Inge Skrostrup
Banevænget 6
2770 Kastrup
TLF. 26 734 734
www.talomdet.dk



Har du lyst til at blive en del af fællesskabet ?

Lejlighed ledig

www.ccenter.dk
Tlf. 27440074
Mail: post@ccenter.dk
Skråningen 14, Nøvling
7480 Vildbjerg

Naturskønt tæt på Herning

Parterapi i Næstved

Med et kristent fundament
V/Parterapeut og
psykoterapeut MPF
Steen Rassing.
Tlf. 70 20 40 25
www.steenrassing.dk

Terapi, Aarhus
Metahus.dk

Få effektiv hjælp nu!
Stress, angst, depression, præstationsangst, mistrivsel, krise.



Metakognitiv terapeut
Præst, Cand. Theol.
Benjamin Kobborg
Tlf. 2972 2959
info@metahus.dk
Metahus.dk

Her er plads til din annonce

12 x Kirkelig vejviser
1. gang hver md. i et helt år.

Størrelsen:
B: 1 spalte x H: 45 mm
Pris: kr. 1195,- for et helt år
Farvetillæg på kr. 400,-
(*alle priser er ekskl. moms*)

Psykoterapeutisk Behandling / Rådgivning

Mobil: Connie 31794518
Mail: connienoer@familieterapeuter.dk
Mobil: Mads: 40311648
Mail: noer@familieterapeuter.dk
Kig ind på: www.familieterapeuter.dk
Samtaler individuel - par - familier
Coaching og supervision personligt - grupper
Egne lokaler: Kolding og Løgumkloster

Mere end 20 års erfaring på området

I Rødovre Terapicenter hjælper vi med at skabe helhjertet udvikling og trivsel gennem:

- Parterapi og parworkshops
- Familieterapi og støtte
- Individuelle samtaler om personlige temaer, herunder stress, angst, depression, sorg mv.
- Supervision/coaching til ledere og frivillige medarbejdere
- Intensive samtaler i Sydsverige fx for par eller mindre ledergrupper
- Input til kirkelige arrangementer, fx med fokus på familie, par, individtemaer eller retræter

På facebook og vores hjemmeside annoncerer vi foredrag, events mv.



Læs mere på vores hjemmeside www.rodovre-terapicenter.dk eller send en e-mail til kontakt@rodovre-terapicenter.dk og oplys telefonnummer så kontakter vi dig.

- John Hansen (Familie- og psykoterapeut, MPF og retræteleder)
- Birgitte Grønbech (Stresscoach, par- og psykoterapeut, MPF)
- Gertie Amby (Par- og psykoterapeut, MPF)
- Carsten Grønbech (Par- og psykoterapeut, MPF)

Kom trygt igennem processen med professionel støtte. Føl dig set, mødt og hørt!

RØDOVRE TERAPI CENTER

Få din annonce med Ring 7356 1506

K R I S

Kristen terapi og **R**ådgivning for
Incestofre & **S**eksuelt misbrugte

KRIS er til rådighed for dig, som har traumatiske minder i din bagage. Kontakt KRIS:

Tlf. 21950209 el. 50518818; mail: kris@kris-dk.dk
Hjemmeside: www.kris-dk.dk



Her er plads til din annonce

12 x Kirkelig vejviser
1. gang hver md. i et helt år.

Størrelsen:
B: 2 spalter x H: 45 mm
Pris: kr. 2390,- for et helt år. Farvetillæg på kr. 400,-
(*alle priser er ekskl. moms*)

Er du kørt fast?
Coaching via telefon
Parforhold
Vægttab
Andre problemer
kr. 100 pr. session

Anette Coaching
Tlf. 22961813
Uddanet pædagog og
Master Coach

Step by Step
Hjerne, krop og sjæl

Eksistentiel psyke og kognitiv misbrugsrådgivning.

v/ Susanne J. Røsæg
Vedstedvej 24b
9220 Aalborg Øst
Tlf.: 3166 7747

Mulighed for tilskud

Sjælesorg

Forbøn & udfrielse tilbydes pr. telefon for følgende:
* Angst & depression
* Følgevirkninger efter alternativ behandling
o.a. psykiske lidelser

G. Marxen
tlf. 56167702-42793911

ÆgteskabsDialog
- en vej til større forståelse og glæde i dit ægteskab
Dialogweekend:
15. - 17. marts 2019

Nærmere information
Tlf. 70 27 87 70
www.aegteskabsdialog.dk

Her er plads til din annonce

12 x Kirkelig vejviser
1. gang hver md. i et helt år.

Størrelsen:
B: 1 spalte x H: 45 mm
Pris: kr. 1195,- for et helt år
Farvetillæg på kr. 400,-
(*alle priser er ekskl. moms*)

Kolding Psykoterapi
v. Heidi Egeberg

Skaber:
- Udvikling
- Forståelse
- Indsigt
- Klarhed
- Forandring



Heidi Egebjerg
Islandsvej 2, st.
6000 Kolding
Tlf.: 29 72 15 65

www.kolding-terapi.dk

C4YOU

Coaching for ledere

Bjarke Holt Pedersen
kontakt@c4you.dk
Tel: 61 28 04 11

See
for you!

C4YOU

Dansk pilgrimsrejse og ærkebiskop til Medjugorje

Dansk præst arrangerer pilgrimsrejse til den bosniske by, hvor der er sket uforklarlige åbenbaringer.

Vatikanet meddelte d. 31. Maj 2018, at den pensionerede ærkebiskop Henryk Hoser af Warszawa officielt er blevet udnævnt til Apostolisk Tilsynsførende på ubestemt tid for Skt. Jacobs sogn i Medjugorje, som er ledet af Fransciskanerordenen.



Pastor Benny Blumensaat fra Esbjerg arrangerer en ny pilgrimsrejse fra Danmark til Medjugorje fra den 26. september i år.

- Hvert år besøger 2,2 millioner pilgrimme Medjugorje, en lille landsby i Bosnien-Herzegovina, som blev verdenskendt på grund af Jomfru Maria-åbenbaringer.

De begyndte d. 24. Juni 1981 og fortsætter dagligt den dag i dag. Kun himlen ved, hvor længe de vil fortsætte, forklarer pastor Benny Blumensaat fra Sankt Nikolaj Kirke i Esbjerg.

"Pastoral udnævnelse"

Ærkebiskoppens mission er ifølge en udtalelse fra den Hellige Stols pressekontor, at drage omsorg for og sikre en stabil og vedvarende støtte til det lokale sogn, Medjugorje, og de mange millioner troende pilgrimme, som kræver særlig opmærksomhed.

Ifølge udtalelsen er udnævnelsen "udelukkende pastoral" og en fortsættelse af den mission, som ærkebiskoppen begyndte i februar 2017 og som blev afsluttet for nylig.

Ærkebiskoppen udtalte sidste år: "Min mission er ikke at bedømme Medjugorje, men at evaluere, hvorvidt den pastorale omsorg er korrekt og i overensstemmelse med kirkens tro og lære og effektiv og godt organiseret."

Efter besøget i Medjugorje konkluderede han, at alt foregik efter forskrifterne. Henryk Hoser tilføjede, at Medjugorje har de samme træk, som man også finder i Fatima, Lourdes og Czestochowa.

Folk står i kø for at skrifte

Henryk Hoser skal bl.a. føre tilsyn med sjælesorgen i Medjugorge. Der er over 50 skriftestole i og omkring Skt. Jacobs kirke, hvor præster fra hele verden hører skriftemål, mens de troende venter i lange køer - selv når det regner - på at komme til skrifte.

Ærkebiskoppen har også udtalt, at Troslærekongregationen (et råd af kardinaler, som skal sikre den rette lære) har indhentet de nødvendige oplysninger vedrørende Medjugorje, som kommissionen nu arbejder med.

Syv ægte åbenbaringer

Ifølge ærkebiskoppen tyder alt på, at åbenbaringerne vil blive anerkendt. Pastor Blumensaat vurderer, at det er muligt at anerkende de første 7 åbenbaringer som foreslået af Ruini-kommissionen (dvs. den troslærekongregation, som blev ledet af kardinal Ruini).

Denne kongregation, som var indkaldt af Pave Benedikt XVI i 2010 for at undersøge Medjugorje, afsluttede sit arbejde i 2014.

Den 17 mand store kommission stemte med overvældende flertal for at anerkende de syv første åbenbaringer som ægte, dvs. overnaturlige.

Kommissionen var dog i tvivl om de følgende åbenbaringer, hvor to stemte imod at anerkende dem som overnaturlige og resten af kommissionen ikke mente, det var muligt at afgøre.

Den nuværende biskop Ratko Peri har udtalt, at han ikke mener, at åbenbaringerne er ægte.

Dansk rejse

- Man må konstatere, at der er for og imod. Men under alle omstændigheder fortsætter pilgrimsstrømmen til Medjugorje, som er det hurtigst voksende pilgrimssted på jorden i dag, og Ruini-kommissionens vurdering af, at de syv første åbenbaringer er af overnaturlig karakter, er selvfølgelig er en stor og glædelig nyhed, siger pastor Blumensaat.

Han arrangerer en ny pilgrimsrejse fra Danmark til Medjugorje fra den 26. september til den 3. oktober i år.

Bodil

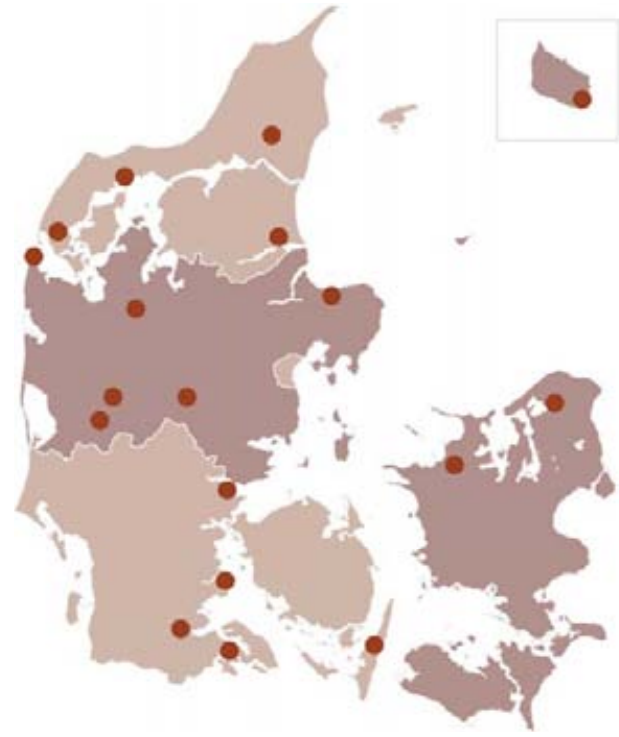

På kortet er Indre Missions teltmøder og bibelcampinger markeret.

Her holder Indre Mission teltmøder og bibelcamping

Mens frikirkerne og Oase holder én stor bibelcamping hver, som man kan se af listen herunder, så plejer Indre Mission at arrangere en lang række lokale bibelcampinger.

I denne uge er der seniorcamping på Haderup Camping. Det er en offentlig campingplads, hvor man så har et mødetelt. Emnet i år er »Under Guds velsignelse«.

Samtidig er der UNO seniorcamping for singler på IMs store campingplads i Mørkholt. Her holdes IMs store campinger-uger i industriferien i juli, og bibelcampingerne fortsætter indtil midten af august. IM holder lignende bibelcampinger i Lystruphave, Valby, Bornholm, Sundeved, Gammelbro, Hadsund, Fårevejle, Hurup, Tullebølle, Skovgårde, Hjallerup og Hirtshals.

Luthersk Mission

Luthersk Mission holder bibelcamping på Haderslev Næs i uge 27, 28 og 29, samt på Virksund i uge 28, 29 ogf 30. Desuden er der børne- og juniolejr i uge 27.

Ferie med indhold på kristne sommercamps og lejre

Uge 26
Mørkholt, Seniorcamping 1, 23.-30. juni (IM)
Mørkholt, UNO Seniorcamping singler 23.-29. juni (IM)
Haderup, Seniorcamping 25.-29 juni (IM)

Uge 27
Plus-Oase, Rudehøj, Odder, 30. juni-5. juli
Tree House Camp, 30. juni - 7. juli ((KFUM/KFUK)
Virksund, Børnelejr 30. juni-3. juli (LM)
Virksund, Juniorlejr 3.-6. juli (LM)
Sarons Slettes Bibelcamping 30. juni - 6. juli
Lystruphave, Teencamp 1.-6. juli (IM)
Sydvestjyllands Efterskole, Juniorsportscamp 1.-6. juli. (DFS)
Stouby, Højskolecamping, 1.-6. juli (KFUM/KFUK)

Uge 28
Virksund Bibelcamping 8.-14. juli (Fællesuge LM)
Blåkilde Efterskole, Sommerhøjskole 50+, 5.-8. juli (KFUM/KFUK)
Fjellerup, Stævne 6.-8. juli (Ordet og Israel)
Hundborg, Thy, Sommercamp 6.-13. juli (TLR)
Valby, Bibelcamping 6-13. juli (IM)
Bornholm, Bibelcamping 6.-14. juli (IM)
Lystruphave, Bibelcamping 7.-19. juli (IM)
Kolding, SommerCamp 7.-13. juli (Apostolsk Kirke)
Mørkholt, Familiecamping 7.-14. juli (IM)
Sundeved Centeret, Bibelcamping 7.-14. juli (IM)
Haderslev Næs, Ung Uge, 7.-14. juli (LM)
Vesterbølle Efterskole, voksenlejr 7. juli-14. juli (KFUM)
Sletten, Fælles sommerlejr 8.- 13. juli (FDF)
Gammelbro, Aleneforældrecamping 14.-20. juli (IM)

Uge 29
Virksund Bibelcamping 14.-21. juli (Familieuge LM)
Mørkholt, UngCamp 14.-21. juli (IM)
Hadsund, Bibelcamping 13.-20. juli (IM)
Mariager, SommerCamp 14.-20. juli (Pinsekirken)
Storskovlejren, Dronninglund 14.-20. juli (Troens Ild)
Haderslev Næs, Familieuge 14.-21 juli (LM)
Horsens, SommerOase 14.-21. juli (Dansk Oase)
Hvide Klit, Familiecamp 14.-21. juli (KFUM/KFUK)
Fjellerup, Bibellejr 14. - 21. juli (Nyt Liv)
Løgumkloster, Sommerlejr 15. - 20. juli (Kr. Fællesskab)
Remmerstrand, Familielejr 15. - 21. juli (KFUM/K)

Uge 30
Virksund Bibelcamping 20.-27.juli (Ung Uge LM)
Fårevejle, Bibelcamping 19.-28 juli (IM)
Hurup, Bibelcamping 20.-27. juli (IM)
Tullebølle, Bibelcamping 20.-28. juli (IM)
Holmsborg, Bibelcamping 20.-28. juli (KFUM/KFUK)
Haderup, Bibelcamping 21.-28. juli (IM)
Mørkholt, Bibelcamping for alle 21.-28. juli (IM)
Mørkholt, Teencenter MTC 21.-28. juli (IM)
Haderslev Næs, Ung Familie Uge 21.-28. juli (LM)
Efterskolen Lindenborg, Sommerstævne 22.-28. juli (Baptistkirken og Det Danske Missionsforbund)
Sletten, Familielejr 22.-28. juli (FDF)
Fjellerup, Familielejr 22.-28. juli (UMO)

Uge 31
Aalborg Efterskole, Familiejr 22.-28. juli (Familier på Vej)
Brande, Bibelcamping 23. - 29. juli (Troens Ord)
Skovgårde, Bibelcamping 27. juli-3. august (IM)
Mørkholt, UNO Camping (singler) 28. juli-3. aug. (IM)
Hjallerup, Bibelcamping 28. juli-4. august (IM)
Haderup, Bibelcamping (særlige behov) 29. juli-2. aug. (IM)

Uge 32-33
Skovgårde, Seniorcamping 4.- 10 august (IM)
Mørkholt, Seniorcamping 2, 11.-17 august (IM)
Hirtshals, teltmøder 15.-20 august (IM)

Oplysninger kan sendes til: redaktion@udfordringen.dk

Møder & Arrangementer



Velkommen i den nye PERLEPORT

i Pinsekirken NYT HÅB Damhus Boulevard 28, Rødovre

til Helligåndens aften

HVER SØNDAG AFTEN kl. 19.00

Bus 21 holder udenfor - gratis kaffebord kl. 18.30

Dansk Gospelsang og musik - Bibelord - Tilbedelse
Forbøn for frelse - Åndsdåb og syges helbredelse

Du går glad hjem!

Møder i Pinsekirken Nyt Håb



Søndag d. 24/6 kl. 10:30
Peter Kjær
Tema: Vælg det gode, frem for det onde



Søndag d. 1/7 kl. 10:30
Perleporten kl. 19:00
Mattias Lekardal
Tema: Helbredelse, profeti, tegn og undere

Fast mødeplan: *Tilbedelsesmøde søndag 10:30, Bedemøde onsdag 19:30, Ungdomsmøde torsdag 19:30*

Søndag 8/7: Bjarne Kjær: Undervisning baseret på Derek Prince´s bøger
Søndag 15/7: Jørn Pedersen: Gudsfrygt (del 2)

Pinsekirken NYT HÅB
Tlf. 7697 7000 I Damhus Boulevard 28, 2610 Rødovre I www.nyt-haab.dk

Orla Lindskov Christensen:

Orla Lindskov taler og beder for syge:

Søndag d. 1. juli 2018 kl. 19.00 i

Kristent Centrum
Perikumvej 2, 9000 Aalborg
www.kristentcentrum.dk



Kom og vær med til ”Mindes du Sangen”

En oplagt mulighed for alle, der elsker at synge med på de gamle evangeliske sange i et glad og varmt fællesskab. Koret ”Evangeliets Gyldne Sange” og Erik Mortensen medvirker. Alle er velkomne. Fri entré.

Søndag d. 1. juli kl. 19.00 - ”Mindes du sangen”
Bibelcamping Sarons Slette Gatten, Svenstrupvej 34, 9640 Farsø

Onsdag d. 4. juli. kl. 15.00 & 19.00 - ”Mindes du sangen”
PLUS+OASE, Rudehøj Efterskole, Rude Havvej 11, 8300 Odder

Mulighed for køb af CD'er og DVD'er til møderne

Booking af arrangement hos Bent Andersen tlf.: 2447 9812

Evangeliets Gyldne Sange
web: www.egsnet.dk

Sommerferie på Udfordringen

Kontoret holder lukket
fra tirsdag 3. - 22. juli
Udfordringen udkommer ikke uge 28, 29 & 30

FØLG OS PÅ FACEBOOK
facebook.com/Udfordringen.dk

Troens Ilds SommerCamp

Vi byder hermed velkommen til **Troens Ilds SommerCamp**, som i år afholdes i **uge 29** (lørdag og søndag uge 28 er med) i Storskovslejren i Dronninglund. (Storskovlejren, Dorfvej 51, Ørsø,9330 Dronninglund)

Program:

Lørdag 14/7
19:00 - Kjeld O. Pedersen

Søndag 15/7
10:00 - Michael Pedersen
19:00 - Solveig Vinther

Mandag 16/7
10:00 - Anders Kafton
19:00 - Jacob Pedersen

Tirsdag 17/7
10:00 - Benny Mikkelsen
19:00 - Benny Mikkelsen

Onsdag 18/7
10:00 - Kirsten Pedersen/ Merete Pedersen
19:00 - Benny Mikkelsen

Torsdag 19/7
10:00 - Anders Kafton
19:00 - Jacob Pedersen

Fredag 20/7
10:00 - Kjeld O. Pedersen
19:00 - Kjeld O. Pedersen

Tilmelding ikke nødvendig!
Mulighed for overnatning enten ved campering eller i store sovesale. Der bliver også mulighed for at købe måltider til dagen (Skal bestilles).

Læs mere på troensild.dk

Bøger

www.kristentbogcenter.dk
Mange bøger på lager - tlf. 66 11 33 13

God læsning til ferien!

LIVSFORVANDLENDE BØGER FRA UDFORDRINGENS WEBSHOP

Bestil senest den 1. juli



Bestil på hosianna.dk eller tlf. 7456 2202
Ordrer ekspederes ikke fra 3. - 22. juli

Udlejning

Sommerhus udlejes

Bjælkehus på 61 m² og 16 m² overdækket terrasse samt stor åben terrasse. Indeholder stor stue, soveværelse, værelse, køkken og badeværelse. 6 sovepladser i alt.

Ligger på naturgrund i Egsmark bakker v/Ebeltoft. Tæt på strand, mange "oplevelsessteder", bl.a. Nationalpark Mols Bjerge og Ebeltoft by samt Djurs Sommerland og flere dyreparker. Pris pr. uge kr. 3000,- + forbrug.

Kontakt Kirsten på tlf. 3029 6107.

Erhverv

AXELTEK
Industri Elektronik
Reperation af frekvensomformere og Cnc-drev
Nørresundby 25 21 31 67

Genbrugsbyg.dk
Salg af brugte byggematerialer 20 62 81 58

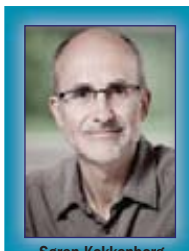

Vidste du,
at du indenfor 14 dage kan fortryde et køb, som du har foretaget over internettet?
Husk at kontakte din advokat, når du har brug for et godt råd.

Søren Kokkenborg

GRAVEN NIELSEN & KOKKENBORG
Advokatselskab med møderet for højesteret
Jernbanegade 37, 6870 Ølgod, og Kongensgade 36, 1., 6700 Esbjerg
Tlf. 75 24 46 00 - www.advopartner.dk – post@advopartner.dk

Stillinger - flere jobs side 20

SPIREN

Børnehaven Spiren i Haderslev søger ny leder

Integreret 0-6 års institution med tydelig kristen profil søger pr. 1. oktober 2018 ny leder.

Vi er normeret til 90 børn og prioriterer udeliv og forældresamarbejde meget højt.

Ansøgningsfrist: 14. august 2018 kl. 15:00
Se mere på: www.spiren-haderslev.dk.

Løs ugens kryds og tværs - og vind et gavekort!

Træn hjernecellerne – og vind måske et gavekort!

Vinder i kryds & tværs uge 24:

Lizzie Jacobsen
Mosevænget 9 A
4450 Jyderup

Kodeord: *Filmanmeldelse*

Du kan også vinde, hvis du finder kodeordet i denne uge, ved at sammensætte de bogstaver, der står i felterne med tal.

Skriv kodeordet og send det sammen med dit navn og din adresse til mail@udfordringen.dk eller til Udfordringen, Jernbanegade 1, 6070 Christiansfeld.

Kodeordet skal være Udfordringen i hænde senest **onsdag den 25. juli 2018 kl. 12.00.**

(Obs! Du kan IKKE benytte den portofri kupon til at indsende koden.)

Blandt de indsendte løsninger trækkes hver uge lod om et gavekort på 150 kr. til Hosianna.dk, vælg mellem bøger, cd'er og film.

Kryds og tværsen leveres af bureauet Kehlet Aps, Varde.

God fornøjelse!





STORT LAND | LYD-GIVER | UNDER-TØJ | UNDER-LIGE | CELLE-SYRE | KRYBDYR | FRANSK Ø | INDSER

1 MØBEL-DELE / FAN / PIGE / FISK / BIORD — SMÅSTEN / HÆLDER — SOLO / FUT — HOVED-STAD

LEDER | CYKELDEL | UDRÅB / FLAMMER | PIGE / SMELTE | ÅRSAG / BEVOKS-NING | HINE / MORALE | DYR

PLANTE | FODTØJ / GIFT | 2 | HELE / UDTALT

FURE | 3 TRÆFFER / LØFTE | HÆNDE / LERART | VRØVL / RED-SKABET

DYR | SKUESPIL / BRÆN-DENDE | 4 | SPISE / DUMME

TONE | SKILT / GOLF-UDTRYK | REJSE | FATTER / HÆRGE | VULKAN

HJORT | 5 STRAKS / INSTRU-MENT | 6 | VÆSEN / UDRÅB

ROMER-TAL | LAVE UORDEN / SMART | DRÅBE / TRIVIELT

KORTET | KORT | NYDELIG / UHYRE | 7

LISTEDE | 8 | MODBY-DELIG | 9 SVAR / HUSKE

SKILT | PIGE / ÆDE | KORRO-DERET | ENG. DRENG

TONE | 10 | GRINEDE / TÆNDT | FJELD-SIDE | JUSTERET / MØNT-ENHED | 11

NEGL | TÆVE / ORKEDE | GEJST / VOLD | SARKAS-MEN | GRINE / DYR | POST-UDTRYK / JORDART

TRISTE | 12 | GODS / HOLDE MUND | NORGE / FRISERES

KRIKKE | KÆR-TEGNE | LIGE / ULYKKE | TØR / MADE

LØB | 13 | VELEGNET / STRUDSE | ØBOER / INDEN LÆNGE | BESAD



REDSKABET / FARTØJ | 14 | FORSTÅ / IGEN | DEPRI-MERET / HALVØ

BIBEL-NAVN | ATOM / STEDORD | PLUS / KLOVN | IKKE / PAGAJ

BAKKER / TRÆ

TANKEN | RÆKKER / RETNING | TO ENS

HOVED-STAD | SLET-TEDE

Find flere end 1.000 varer på

Hosianna.dk

Bøger, film, musik, m.m.

Abonnenter får 5 pct. rabat.



Giv et gaveabonnement til en ven!

Et abonnement på Udfordringen er en gave som varer længe!
Bestil pr. mail på abonnement@udfordringen.dk eller ring på tlf. 74 56 22 02.
Du kan få tilsendt et gavekort som kan gives sammen med et nummer af Udfordringen.



Læserindlæg



Når der er vækkelse arbejder Satan parallelt..., skriver J. P. L. Giversen.

Vækkelsestid er urotid ...

D. 17. juni er der s. 2 spalte 1 i Udfordringen en meget interessant og rigtig udfordring, som jeg må forsøge at reagere på: "Fra de tider, hvor der har været vækkelse".

Gennem 1900-tallet har der været flere vækkelser i DK og i Norden. Men når der er vækkelse, arbejder Satan parallelt med og tæt på for at observere noget, som han kan bruge til at afspore og standse vækkelsen.

Sådan gik det i de forskellige danske vækkelser samt i Maran Ata-vækkelsen og Livets Ord-vækkelsen. Udover psykiske lidelser har det kostet selvmord. Trods slangens løfte til Eva, 1. Mos. 3:4-5. Jesu erklæring herom i Joh. Ev. 8:44 er meget præcis.

Jeg er så priviligeret, at jeg voksede op i de vækkelsesmiljøer i 1900-tallet. Det bliver man ikke automatisk kristen af. Men der var forskellige elementer, som Gud har brugt til at vejlede mig. Ét skridt ad gangen. Længsespring og højdespring har der ikke været.

Vækkelsestid er urotid, hvor man ikke kan få lov til at sove i fred, Matt. 25:5-6. Jeg håber, der snart kommer nye vækkelser.

Jens Peter Lauge Giversen
Daddellunden 1, 1 tv
6705 Esbjerg Ø

Nøden ledte mig til at blive Guds barn

Jeg var da en kristen? Eller var jeg? Jeg havde altid gået i kirke og til møde. Men der var noget, der ligesom ikke var i orden, selv med bøn og andagtsbog.

Da jeg var 70 år, kom der noget af en omvæltning i mit liv, jeg fik kræft. Måske var det noget, Gud gav mig for at ændre på noget hos mig? Forskellige undersøgelser gik i gang, nogle af disse var ret grimme.

Men dagen kom, da jeg og min kone måtte køre på Skejby til endelig besked. Den lød sådan, "du har kræft", men lad være med at bestille rustvogn lige nu. Kom herud til kontrol, osv ... Mit liv var i forvejen fyldt med depressioner og psykisk besvær.

Dagene gik så med mange bønner, jeg var i nød nu. Men jeg oplevede bønhørelse, og mit liv blev langsom ændret, jeg blev et Guds barn. Og det holder endnu, her 10 år efter og kræften holder sig i ro.---

Arne Bjerregaard
Nimtofte

Godt sagt

Er du bange for djævlen?

Er du bange for djævlen, dæmoner og onde magter? Hvorfor?

Det behøver du ikke at være, ikke når Jesus lever i dig.

Ja, djævelen findes, og det gør dæmoner også, og ja, han er fuld af ondskab og han er ude efter at ødelægge alt, der har med Gud at gøre, men vi må huske, hvem han og de i virkeligheden er.

En falden ærkeengel og faldne engle.

Ikke mere.

Han har altid haft store tanker om sig selv, og han vil gerne have, at vi tror det samme.

Han er ekspert i at snyde og bedrage og vil bruge alt det, han kan (f.eks. gyserfilm/ bøger e.l.) til at få fat i vores tanker og fantasier. Han vil føre os væk fra virkeligheden, gøre os bange og bilde os ind, at han er større end Gud selv.

Men vi skal kende ham for den, han er.

Snedig, fuld af løgn og måske ikke særlig klog – hvordan kunne han ellers forestille sig, at han kunne overtage Guds plads i himmelen? En skabning overtager Skaberens plads!

Nej, vi skal ikke være bange for ham. Når vi lever for Jesus, er virkeligheden måske mere, at han er bange for os.

Han ved godt, at han har tabt kampen, og at hans tid næsten er forbi.

Der står meget i Biblen om, hvad Jesus har gjort mod Satan.

Her er et par eksempler:

'Han afvæbnede magterne og myndighederne, stillede dem offentligt til skue og førte dem i sit triumftog i Kristus' . Kolossenserbrevet kap 2, 15.

'Derfor blev Guds søn åbenbaret: for at tilintetgøre Djævelens gerninger.' 1. Joh. brev kap. 3, 8.

'Se, jeg har givet jer magt til at træde på slanger og skorpioner og magt over hele fjendens styrke, og intet vil kunne skade jer'. Luk. kap 10, 19

Jesu sejr er blevet vores, og det skal vi leve i.

Vi skal være på vagt over for djævelen og hans gerninger, men ikke give ham lov til at gøre os bange eller holde os i skak.



Af Mark Bradford

Mark Bradford har selv oplevet djævelens angreb på egen krop, det fortæller han om i bogen "Mark, er du ok?"

Stillinger - se flere på side 18

LivogJob
Stubbekøbing

Lærer søges til Team Job

Team Job er vores erhvervsrettede linje, der bruger værksteder og praktikker til at udvikle de unges personlige, sociale og faglige kompetencer. Vores værksteder er Lys og butik, Pedel og håndværk samt Blomster og dekoration. Du vil indgå på linje med de tre andre i teamet og vi forventer, at du kan kombinere teori og praksis, så de unge lærer og udvikles. Vores pædagogiske platform er KRAP, som du kommer på kursus i.

Har du lyst til at arbejde på Falster med unge voksne med særlige behov, og har du en uddannelse som fx lærer eller pædagog og et personligt ejerskab for vores kristne værdigrundlag, er det måske dig, der skal have jobbet.

Der bor 16 unge på skolen, hvor de gennemgår STU uddannelsen. Skolen er åben 365 dage om året, så du må påregne skiftende arbejdstider med aften- og weekendvagter.

Stillingen er på fuld tid, og ønskes besat 1.august eller snarest derefter. Løn og ansættelsesvilkår sker i henhold til overenskomst mellem Finansministeriet og LC.

Ansøgning med relevante bilag sendes senest 29. juni til js@livogjob.dk og yderligere oplysninger fås hos forstander Jørgen Sulkjær tlf. 3073 5600.

Handicaphjælpere søges

Til august forventer vi at have 3 unge med fysiske handicap, som skal have hjælp til deres personlige pleje samt støtte i undervisning og fritid. Derudover vil du også få opgaver med de andre unge, så arbejdet er meget alsidigt. Skolen er åben 365 dage om året, så du må påregne skiftende arbejdstider med aften- og weekendvagter.

Vi søger 3 handicaphjælpere på fuld tid, der har et personligt ejerskab for vores kristne værdigrundlag, så der i alt bliver 5 ansatte i Team handicap og støtte. Stillingerne kan søges for ét år eller som faste stillinger. Ring til forstander Jørgen Sulkjær tlf. 3073 5600 for at høre nærmere.

www.livogjob.dk

Indryk en annonce i Udfordringen
Ring 7356 1506

Kobborg Consult søger Charity-fundraisere

Kobborg Consult har fået nye og spændende opgaver og har derfor brug for at udvide medarbejderstaben.
Derfor søger vi Charity-fundraisere.

Dit arbejde kommer til at bestå i livsbekræftende fundraising gennem telefonisk kontakt. Du kommer både til at arbejde med sygdomsbekæmpende organisationer og kristne projekter.

Din alder er ikke afgørende – det er derimod dit hjerte og dit engagement. Vi lægger vægt på din livserfaring, og at det er en grundlæggende værdi for dig at støtte velgørende formål.

Det vil være attraktivt for os, at du har erfaring med at tale med mennesker i mange forskellige situationer – det kunne f.eks. være fra sundhedsbranchen eller som præst. Din uddannelsesmæssige baggrund er dog på ingen måde afgørende, da vi er indstillet på at give dig den fornødne grunduddannelse, ligesom du skal være indstillet på et kontinuerligt uddannelsesforløb.

Der er tale om en fast løn, og vi har gode personaleordninger.

Virksomheden er kendetegnet ved stabilitet og soliditet – og medarbejderne forbliver i deres ansættelse i mange år. Vi ønsker en ansøger med dette perspektiv

Send din ansøgning til info@kobborg.dk

For nærmere information, er du velkommen til at ringe til Keld Kobborg Andersen på tlf. 70253565

Tiltrædelse gerne i løbet af august måned, men vi har tid til at vente på den rigtige person.

KOBBORG CONSULT

Kobborg Consult
Kongensgade 7,1., Box 82
6070 Christiansfeld

Tlf. +45 7025 3565
Fax +45 7326 1019
www.kobborg.dk

Drømme kan blive virkelige . . . .

Bliv Sommer-frivillig i Udfordringens café!

I Udfordringens hus i Christiansfeld findes en cafe, som mange turister besøger, når de skal se den gamle brødremenighedsby, som i 2015 kom på UNESCOs verdensarvs-liste.

På side 2 kan du læse om Gabriela, som skal være den ledende volontør fremover. Men hun har brug for hjælpere. Specielt i sommerferien. Noget for dig?



Kontakt Henri@Udfordringen.dk - tlf. 5131 6599
Jernbanegade 1, 6070 Christiansfeld

Udfordringen på nettet!

Som abonnent på den trykte udgave har du adgang til alt indhold på hjemmesiden!

Læs artikler eller avisen som E-avis.

Find oplysninger om login på side 2 i avisen.



Udvalgte programmer om tro på DR/Kristne TV-kanaler



Musiker Jonas H. Pedersen (Hymns from Nineveh) fortolker salmen "Herre Gud dit dyre navn og ære" i Før Søndagen lørdag 30.6 kl. 19.45 på DR K. Foto: DR

DR K

Lørdag 30/6
19:45 Før søndagen
De danske salmer er en uudtømmelige kulturskat. I "Før søndagen" fortolker kendte danskere og DR's ensembler den danske salmeskat i ord og musik - én salme ad gangen. I aften tager musikeren Jonas H. Pedersen fat på salmen "Herre Gud dit dyre navn og ære".

KKR/TV i DK.

Se kristent tv døgnet rundt her:
1. I hele landet på dit tv med en KKR tv-boks. Bestilles på www.kkr.dk / seerklubben@kkr-tv.dk eller tlf/sms: 35 31 00 57.
2. I hovedstadsområdet med stue-, tag- eller fællesantenne (DVB-T2) hele døgnet.
3. På computer, tablet eller mobil: www.kkr.dk
Programoversigt på: kkr.dk

UCB TV / Radio

Postbox 92, 2720 Kastrup
Tlf. 32 34 01 12 - www.ucb.dk
Sender på Kanal 10 Norge, satellit THOR 1 grad vest, fr. 10872, SR 24500 V pol: Lørdag kl. 14:00 - 18.00. Søndag kl. 00:00 - 04:00.
UCB Radio:
UCB/NewFM: FM 103,4
Alle hverdage kl. 21:00 - 06:00
Radio Rhema: FM 106,3
Alle hverdage kl. 06:00 - 10:00
Lørdage kl. 06:00 - 11:00
Mandag kl. 13:00 - 17:00

Aalborg Kristne TV

Karnersvej 21, 9000 Aalborg
Tlf. 41 29 14 05 - www.aktv.dk
AKTV sender på TV Aalborg.
Sendetider: Man-, Tirs-, Torsdag, Fredag og Søndag: 17.00 - 18.00.
Onsdag og Lørdag 21.30 - 22.30

GOD TV

Tlf. 98 90 91 50
Email: info.scandinavia@god.tv
GOD TV kan ses overalt. Download en app til iPhone, iPad eller Android eller se www.god.tv hvor der findes 20 web kanaler 24/7 og meget mere. **GOD Channel** kan også ses 24/7 via parabol: ASTRA 4A 5º Ø Frekvens: 11.996 GHz, Polarisation: H, Symbol Rate: 27,500 Symbol/s: FEC: ¾. Kan også modtages fra Hotbird 13° øst, Astra 19° øst og Eurobird 28,5° øst. Findes i alle Viasats programpakker og i mange bredbånds- og kabelnet.

Kanal 10

Sender norske, danske og svenske kristne programmer på Sirius 5º øst. Fr.11.881. Pol. H SR 27500 Fec.3/4. Programoversigt: www.kanal10.se. Kanal 10 Norge: www.kanal10norge.no. Sender på satellit, kabel-TV og web-TV.

Airport UCB TV

Sender på regionale digitale net
www.ucb.dk/ucbtv.htm
Hovedstaden (Airport TV)
Mandag 07.30-08.00, torsdag 05.30-06.00, søndag 08.30-09.00, søndag 15.30-16.00

Loveworld TV

Kanal ASTRA 2a, 2b, 2d
28,2 grader E= øst. Engelsk kanal. Undervisning og helbredelsesudsendelser. Ekstra parabol muligvis nødvendig. Program og yderligere info.: www.loveworldtv.co.uk/

LifeStyleTV

Sender døgnet rundt på Thor satellitten (1° vest). Der sendes på dansk, svensk, norsk og engelsk. Det danske program Ordet sendes: Lørdag kl. 18.30, Søndag kl. 10.30, Mandag kl. 18.30, Tirsdag kl. 10.30. Sendes også på www.lifestyletv.dk

CNL

Sender kristent tv på russisk på Hotbird 13° øst, 12207, H Pol, SR 27500, FEC ¾. ***www.cnl.tv***
Findes i bredbånds- og kabelnet. Kan modtages fra Hotbird 13° øst, Astra 19° øst og Eurobird 28,5° øst.
Programoversigt: www.god.tv

Sat 7

Tlf. 74 56 23 88. Digitalt fra Omega 1º vest. Digitalt fra Eutelsat 7 Hotbird 3, 13º øst. Sender kristent tv på arabisk 24 timer i døgnet. Programoversigt: www.sat7.org

Visjon Norge

Sender også danske programmer. Mand. 17.30, onsd. 11.30, fred. 13, sønd. 23.30 (Thor 1º vest:)

Andre kanaler

<u>På Thor 1º vest:</u>
Vision Norge, Gospel Channel
Fr. 11247 Pol V Sr 24500 Fec 7/8.
<u>På Astra 1 19,2º øst:</u> **Bibel TV** Fr. 10832 Pol H SR 22000 Fec 5/6.
<u>Astra 2 28,5º øst:</u>
TBN Europe Revelation

Revelation

Kanal ASTRA 2a, 2b, 2d - 28,2 grader E= øst. Engelsk kanal. Undervisning / forbøn for syge. Ekstra parabol muligvis nødvendig. Program og teknisk support: www.revelationtv.com

More 2 life TV

Regionalt TV i MUX 1. Kanal Nord: Mandag - tirsdag 8:30, onsdag 23:00, torsdag 21:00, lørdag 10:00, søndag 11:00. Kanal Øst: Mandag - torsdag 8:30, lørdag 11:30, søndag 15:00.
Kanal Hovedstaden: Tirsdag 11:00, onsdag 15:30, torsdag 11:00, fredag 05:00.

Web-tv

GOD TV: www.god.tv
DKNET.TV www.dknet.tv

Morgenandagten på DR K

Du kan se og høre den direkte radiotransmission af Morgenandagten fra Domkirken i København på DR K. Sendes alle dage fra mandag til lørdag kl. 8.05.

Radio

Søndag 24/6
09.54 Gudstjeneste
Gudstjeneste fra Aarhus Bykirke. 4. søndag efter Trinitatis. Prædikant: Hans-Ole Bækgaard.
366 "Nogen må våge"
688: "Skal kærlighed sin prøve stå"
697: "Herre, jeg vil gerne takke"
Nr. 563a i Sange og Salmer (SOS): "Har vi sten i vore hænder"
Titel: "Elske som dig"
www.dr.dk/tro

Mandag 25/6
08.06 Morgenandagten (P2 DAB)

Tirsdag 26/6
08.06 Morgenandagten (P2 DAB)
11.03 De højere magter
Anders Laugesen og Paula Larrain udfolder troens verden og undersøger livets mysterier gennem åbenhjertige og nærgående samtaler. (Sendes også 21.03, onsdag 5.03, lørdag 20.03 og søndag 8.03).

Onsdag 27/6
08.06 Morgenandagten (P2 DAB)

Torsdag 28/6
08.06 Morgenandagten (P2 DAB)
11.03 Tidsånd. Om historie og tro. Om hvor vi kommer fra, og hvor vi er på vej hen. Hver uge udfordrer Christoffer Emil Bruun en aktuel gæst på holdninger til og viden om værdier, ideer, historie og religion. (Sendes også 21.03, onsdag 5.03, lørdag 20.03 og søndag 8.03).

Fredag 29/6
08.06 Morgenandagten (P2 DAB)

Lørdag 30/6
08.07 Morgenandagten (P2 DAB)

Søndag 1/7
09.54 Gudstjeneste
Gudstjeneste fra Jesuskirken, Københavns stift. 5. søndag efter Trinitatis.
Prædikant: Sørine Gotfredsen.
Salmer:
392: "Himlene Herre"
358: "Lad dit rige"
400: "Så vældigt det mødte"
318: "Stiftet Guds søn"
430: "Lov og tak, og evig ære"
www.dr.dk/tro

Kristen lokalradio

Københavns nærradio

90,4 MHz – 89,6 MHz – Netradio
www.knr.dk

Norea Radio Danmark

Webradio - http://norea.dk

Norea Radio Haderslev

FM 98,6 MHz/102,55 På Bynet
www.norearadiohaderslev.dk

Radio Arken

Luft: 93.5 Mhz;
Sydenergi's net: 90.3 MHz
http://arkensradio.dk/

Bornholms kristne nærradio

Sender via nettet.
www.bkn.nu

Kristen Lokalradio, Århus

98,7 MHz/Kabel: 98,8 MHz Stofa, 96,5 MHz TDC / www.norea.in

Århus Kristne NetRadio

Netradio. www.radio.co.dk/kristen/

Nordsjællands Kristne Radio & Radio KUR

Egen antenne: FM 92,8 MHz
Stofa net: 96,8 MHz
Netradio og podcast
Radop KUR (Kristen Ungdomsradio): Sender via egen YouTube kanal og via Facebook
www.nkradio.dk

København Rhema Radio

Morgen FM 106,3 sendetid 6-10
Aften FM103,4 flere sendetider fra 20-24.
Internetradio 24 timer i døgnet:
Søg på UCBMEDIA.dk
WEB-RADIO www.ucbmedia.dk

Radio Ådalen

Egen antenne: 96,4-107,1 MHz
Fællesantenne: Skjern 92,7 MHz, Videbæk 103 MHz samt netradio
www.radio-aadalen.dk

Gudstjenester i Radio og TV



Hans-Ole Bækgaard



John Hagee



Stephanie Lund

Søndag den 24. juni transmitterer P1 direkte fra gudstjenesten i Aarhus Bykirke, hvor IM-formand Hans-Ole Bækgaard prædiker.

Aarhus Bykirke er en valgmenighed, som blev stiftet i september 2009. Menigheden er tilknyttet Indre Mission og tilsluttet ELNs Menighedsnetværk.

Siden december 2013 har kirken holdt til i lejede lokaler i missionshuset Eben Ezer på Frederiksbjerg. Menigheden har ca. 400 medlemmer.

GOD TV sender fra Texas

Søndag den 24. juni kl. 8.30 sender GOD TV en time fra Cornerstone Church, San Antonio, Texas, hvor pastor John Hagee prædiker.

Cornerstone Church er en evangelisk frikirke, som John Hagee grundlagde sammen med sin hustru Diana Hagee, der også tjener som pastor i menigheden. Kirken har mere end 22.000 aktive medlemmer, og er bl.a. kendt for sin støtte til Israel.

KKR-TV sender fra Kirken i Kulturcenteret

Søndag den 24.6 kl. 10.30 sender KKR-TV direkte fra gudstjenesten i Kirken i Kulturcenteret på Drejervej i København.

Det er 'supersøndag' med dåb, og prædikenen står gudstjenestepastor Stephanie Lund for. Som gudstjenestepastor har Stephanie ansvar for planlægning, udvikling og gennemførelse af gudstjenesterne i samarbejde med det øvrige præsteteam.

'Supersøndag' er én stor fælles gudstjeneste med fokus på integration. Normalt er der fire forskelligtsprogede gudstjenester i kirken: En dansk, en engelsk, en spansk og en filippinsk.

Kolofon

Udfordringen

Udfordringen er en **selvejende** fælleskirkelig ugeavis med stof fra både **frikirker og folkekirken.** Avisen finansieres af abonnement og annoncer og er **uafhængig** af såvel kirker som organisationer. - 2018: Årgang 46. ISSN 0902-5693

Bestyrelse: Pastor emeritus, cand.jur. Stig Christensen (fmd.), generalsekr. Karsten Bach, chefkonsulent Flemming Nielsen, journalist Kristian Pahus, bofællesskabsleder Claus Mester.

Redaktion@udfordringen.dk
Henri Nissen (ansv.hav.) Lisbeth Thomsen, Bodil Lanting, Britta Sand, Krista Revsbech.
Brevkasseredaktører: Orla Lindskov Christensen og psyk. Suh B. Jacobsen.
Ung@udfordringen.dk: Henrik Engedal

Annoncer@udfordringen.dk
Jan Grundvad og Lisbeth Thomsen
Bogholderi@udfordringen.dk
Henriette Pallesen
Abonnement@udfordringen.dk
Kis Iversen og Troels Hertzum
Revision: rgd revision, Århus
Tryk: Trykcentralen, Vojens

Telefon: 74 56 22 02 Fax: 74 56 32 19
Telefonerne er normalt åbne fra kl. 10-15.
Adresse: Jernbanegade 1, 6070 Christiansfeld
Hjemmesider: www.udfordringen.dk
www.hosianna.dk (bøger, musik, film)
Netbank: annoncer: 7040 0001 830 438
abonnement: 7040 0001 830 420
PBS/BetalingsService nr.: 02229838
debitorgruppe 00001 - Abonnements-nr. på adressemærkaten er abonnentens PBS-nr.
Gaver mm.: 7040 0001 830 446
Gaver med skattefradrag: Giv via Missionsfondens projekter '**5127 Udfordringen**' og '**5984** Udf.s **Radio**-mission i Afrika' på konto nr. 9570 - 0006 139450.


Henri Nissen

Lisbeth Thomsen

Bodil Lanting

Jan Grundvad

Troels Hertzum

Medl. af Danske Medier
ISSN 0902-5693


Krista Revsbech

Henr. Pallesen

Henrik Engedal

Britta Sand

Steen Jensen

Kis Iversen

MUSIK TJEK



Kunstner: Chris Sligh - **Titel:** A Modern Liturgy - **Genre:** Pop - forhandler: chrissligh.org - **Pris: ca. 100 kr.**

Spændende og komplekst album

Chris Sligh var deltager i American Idol tilbage i 2007. Siden da har han været væk fra den offentlige scene i en del år. Har har blandt andet arbejdet som Worship pastor i et par kirker.

Men siden 2016 har han indspillet og turneret igen. Hans seneste album A Modern Liturgy er et album med en A-side og en B-side, næsten som det var med LP-plader hvor man skulle vende pladen. Chris Sligh har lavet et spændende og komplekst album. Side A er en nyfortolkning af traditionelle liturgiske sange, som kunne være sunget i et kloster, og B-siden er fyldt med poppede rytmer og elguitar. Det lyder måske ikke lige som den oplagte kobling, men det er ganske vellykket. Det lykkes Chris Sligh at skabe masser af stemninger i sangene. Sangene på A-siden rummer kor, strygere, fine klokker og rolige passager.

Dertil kommer mere almindelige popsange, som hylder den gode melodi og en velkendt popskabelon. Det skal der på ingen måde siges noget negativt om. Tværtimod. Det kan være svært at lave noget, som er godt, når det er lavet en million gange tidligere på samme måde. Det lykkes ganske fint for Chris Sligh.

A Modern Liturgy fungerer godt, når der er tid til at få lyttet sig igennem den første halvdel, som hænger sammen som et stykke, hvor fokus skiftevis er på Gud som den ophøjede og på mennesket, som har brug for en Gud, der griber ind. Anden del af albummet kan nemmere lyttes til som en del af en playliste med andre sange, hvor de enkelte sange kan stå alene.

Torben Schmidt

REVERENDFUN.COM COPYRIGHT BIBLE GATEWAY



Han var mildest talt ikke fan af de her moderne kirker med underligt tøj, ingen dyr og bibler, som ikke var skrevet på ruller...



MERGE hed tidligere Camp Zero - og er for de unge på SommerCamp i Mariager.

Fedt unge-program på sommercamps

Bibelundervisning, gode talere, fællesskab og masser af fed musik for de unge.

Af Steen Jensen

Hvis du er ung, og du skal på én af de to store sommerstævner, SommerOase i Horsens eller pinsebevægelsens SommerCamp i Mariager, kan du godt glæde dig.

Der er linet op til nogle fede dage begge steder.

Som sædvanligt er der lagt særlige spor for de unge, og på SommerOase hedder de TeenTrack og TuneUp. I Mariager er det GAF og MERGE.

SommerOase

SommerOase i Horsens, som DanskOase står bag, er i dagene 14. til 21. juli og har temaet "Genopdag troen".

TeenTrack, der er for unge fra 7. til 10. klasse, er stedet, hvor du tjekker ind til campfællesskab, til hygge, fest og sjov, men også bliver åndeligt tanket op og udfordret og udrustet til at leve et liv med Jesus på din videre vandring i livet. Der bliver reflekterende formiddagssamlinger, masser af aktiviteter med fed lovsang, skarpe talere, bål, hængekøje og brætspil. Nye og gamle venner mødes bl.a. i Café Backstage.

TeenTrack og de lidt ældre unge i TuneUp har deres egen fælles ungdomscamp på SommerOase.

TuneUp er for 17- til 22-årige og byder på undervisning og forkyndelse, som er særligt vinklet i forhold til de udfordringer og spørgsmål, som unge står overfor. Hver morgen er der bibelundervisning og lovsang.

"Her vil vi følge SommerOases tema ved at dykke ned i Bibelens tekst og blive klogere på, hvad den har at sige ind i vores liv, midt i den kontekst vi står i. I løbet af eftermiddagen har vi fællesskabsfremmende aktiviteter, hvor vi møder hinanden på tværs af vennegrupper og får mulighed for at lære nye mennesker at kende", som der står i programmet.

Hovedtaler på TuneUp er Rich Grant, som tidligere har talt på SommerOase. Rich Grant er fra Gateshead i England, hvor han sammen med sin danske kone, Louise, var med til at plante St. George´s Church i 2016. Han vil på TuneUp´s morgenmøder udfolde årets tema om at genopdage troen.



Unseen Faith, som har rødder i Aarhus Valgmenighed, har fået flotte anmeldelser. Metalbandet er på plakaten til SommerOase.

Derudover bliver der en stribe andre talere – og masser af musik.

På den musikalske front er der gensyn med Kites and Komets med Mikael Kærsgaard i spidsen. Kites and Komets gav i 2014 et brag af en koncert på SommerOase. Efter fire års pause udkom albummet "Do you believe in love today?" i maj måned. Kites and Komets vandt i 2011 KarriereKanonen på DR. Koncerten er torsdag 19. juli kl. 22.00.

Unseen Faith er et deathcore/metalcore band med rødder i Aarhus Valgmenighed. Bandets tekster kredser om at være et religiøst menneske, der forsøger at holde fast i sin tro midt i et moderne og hektisk samfund. Bandet har fået flotte anmeldelser fra deres livekoncerter. Sort Søndag på DR P6 Beat kaldte bandets debutalbum Waver for "det bedste danske metalcore debutalbum". Pladens første single, "Dystopia", har fået over 100.000 streams på Spotify.

GraaBlaa er en indie-folk trio fra Aalborg, som fortæller historier fra livets skyggeside, men også synger om håb. Bandet har spillet for bl.a. fængselsindsatte, døende på hospice og for alkoholikere på afvænning. GraaBlaa henter inspiration hos bl.a. Leonard Cohen, Pink Floyd og Jan Johansson. Koncerten er tirsdag 17. juli kl. 22.00.

Arvid Asmussen er særdeles kendt i Oase-sammenhæng. Manden, der har fornyet den danske lovsang, er nu klar med sin første internationale udgivelse, EP´en "Made and saved for the light". Der er releasekoncert mandag 16. juli kl. 22.00.

FunMachine – vildt partyband – skal endelig ikke glemmes. Bandet spiller op til fest søndag 15. juli kl. 22.00, og her mødes alle aldre.

SommerCamp

I Mariager er der SommerCamp i dagene 14. til 20. juli, og der er to ungdomsspor: GAF og MERGE.

GAF er for unge, der har afsluttet 7. klasse eller er fyldt 14 år, og her går starten en uge før, så det bliver hele to uger fra 7. til 20. juli. Teenagerlejren med omkring 300 unge har i år temaet "Bring it".

"Vi vil i år, når vi mødes på GAF, undersøge, hvilke talenter og gaver, Gud har givet os og bruge dem til at give det videre, når vi kommer hjem! Vi vil i år forstå, at vi ikke lever for os selv, men vi er: Chosen to something greater!", hedder det i programmet.

GAF er som vanligt fyldt med vanvittige aktiviteter, tonsvis af nye og gamle venner, relevant undervisning og forvandlende Gudsmøder. Rammen er Mariager Efterskole.

MERGE under SommerCamp er for de unge fra 17 år til ca. 25 år, og det gik tidligere under navnet Camp Zero. Det er dage med masser af fællesskab, dialog og fordybelse i grupper, chillout i caféen og mulighed for forskellige fysiske aktiviteter. Beachvolley på solrige sommerdage plejer at være det store hit.

"Vi går i dybden og sigter efter en livsforvandlende camp. Du får mulighed for at få styrket dit teologiske fundament og efterfølgende vende holdninger med andre unge i grupper. Deltagerne på MERGE skal særligt glæde sig til vanvittige seminarer, hvor vi samler de bedste undervisere, som gør undervisningen hverdagsvenlig, super væsentlig og udfordrende for alle", hedder det i programmet.

MERGE har temaet "Legacy", som handler om, hvilken arv vi får givet, men også hvilken arv vi giver videre. MERGE vil motivere dig til at tage det, du har fået og gå ud og gøre en forskel i verden.

Rammen for MERGE er Mariager Højskole.



Lone Zeidan (t.h.) står i spidsen for Blå Kors' ungeindsats , der hjælper hjemløse unge i Aarhus.

Projekt for hjemløse unge får 200.000 kroner

Blå Kors' ungeprojekt i Aarhus kan nu servere meget mere kaffe og mad til hjemløse.

Der bliver flere og flere hjemløse unge, som lever på kanten af samfundet. Det mærker man hos Blå Kors, som glæder sig over netop at have modtaget økonomisk støtte til at fortsætte indsatsen i Aarhus, hvor man hver uge serverer varm mad og giver de unge en hjælpende hånd.

To gange om ugen triller en ladcykel med varm kaffe og mad i foliebakker af sted fra værestedet Det Blå Sted i Frederiks Allé i Aarhus.

Sammen med en frivillig tager projektleder Lone Zeidan af sted på den sædvanlige tur hen til de gamle godsbanearealer for at møde nogle af byens unge, der tilbringer en stor del af deres dag på gaden.

Initiativet er en del af Blå Kors' ungeindsats, som netop har modtaget 200.000 kroner fra Socialstyrelsens pulje for frivilligt socialt arbejde. Penge, der nu kan være med til at sikre projektets overlevelse.

– Det har en kæmpestor betydning, fordi det betyder, at vi kan køre det næste år. Vi kan jo se, at behovet for hjælp er rigtig stort. Der er desværre mange udsatte unge i Aarhus, siger projektleder Lone Zeidan.

Hjælp på flere måder

Ungeindsatsen går ud på at række ud til nogle af de unge, som for eksempel bor på gaden eller på sofaer rundt omkring hos venner og bekendte.

I løbet af en eftermiddag og aften er holdet i kontakt med 40-60 unge, der kommer for at få noget at spise eller nogen at snakke med. Nogle kommer en enkelt gang, mens andre er faste brugere af tilbuddet og finder en tryghed i, at de kommer forbi, fortæller Lone Zeidan:

– Vi snakker med rigtig mange unge og serverer varm mad for dem. For nogle af dem er det måske det eneste måltid mad, de får den dag.

Samtidig kan vi hjælpe dem, hvis de har brug for praktisk hjælp som at få noget tøj eller få vejledning til at få en bolig eller komme i kontakt med kommunen. Bare det, at de ved, der er nogen, som er der for dem.

Inden afgangen til området omkring Godsbanen og nogle gange også Mølleparken, hvor man af erfaring ved, at de unge hænger ud, laver holdet den varme mad i køkkenet på værestedet Det Blå Sted.

Blå Kors' ungeindsats er på gaden hver tirsdag og onsdag eftermiddag.

Bodil

KLUMMEN

Vi er ikke alle Guds børn

Hvis man er kristen, så er der en skarp skelnen mellem at være Guds barn og at være elsket af Gud. Det er ikke det samme - og det er faktisk ret vigtigt.

Jeg så for nylig en officiel video fra Den katolske kirke, hvor paven taler om, at vi skal i fredsskabende dialog med alle religioner. Fint nok, tænkte jeg. Men så sluttede han af med at sige:

"Blandt alle religionerne, er der én sikkerhed: Vi er alle Guds børn." Derefter siger hver enkelt repræsentant for islam, buddhisme, jødedom og kristendom: "Jeg tror på kærlighed" som om det skulle understrege, at vi alle er Guds børn.

Jeg er chokeret over, at en åndelig leder som paven bruger udtrykket "Guds børn" om alle mennesker på tværs af religioner. Kender han ikke sin bibel? Ved han ikke, at Johannes skrev: "Men alle dem, *der tog imod ham*, gav han *ret* til at blive Guds børn, dem, *der tror på hans navn* (Jesus)" (Johs. 1:12). Læs fx også 1. Johs, 3:1, Johs. 11:52, Johs. 8:44, Gal. 3:26. Eller i Romerbrevet 8:14-17: "For alle, *som drives af Guds ånd*, er Guds børn".

Sådan kunne man blive ved. At være Guds barn er faktisk et meget brugt udtryk i Bibelen. Ja, Gud elsker alle mennesker, men nej, vi er desværre ikke alle Guds børn. Vi bliver ikke alle frelst, bare fordi vi tror på, at der findes en Gud.

"Du tror, at Gud er én; det gør du ret i. Det tror de onde ånder også – og skælver" skriver Jakob i Jakobs brev kapitel 2. Det betyder absolut ingenting, om du tror på, at der findes en Gud. Ingenting!

Pas på, du ikke bliver forført af mennesker og slogans, som fordrejer Bibelens ord og sniger universalismens grimme og antikristelige ansigt ind. Det er en alvorlig sag.

Kend din bibel og læs den så ofte, at du ved, hvad der står i den. Den eneste måde du kan blive Guds barn på, er ved at tro på Jesus og hans stedfortrædende død og opstandelse.



Af Henrik Engedal



Skæve vinkler af Torben Osted



Børn lærer om Gud i naturen

Norske menigheder kan få hjælp til at gøre børn og unge til "jordvenner" med inspiration fra en ny bog.



Børn kan lære om den kristne tro ude i naturen, hedder det i bogen "Jordvenn". Sognepræst Knut Magne Nesse tog billedet under en pilgrimsvandring for børn på øen Kinn for nogle år siden.

– Vi opfordrer kirkelige ansatte til at tage børn og unge med ud i naturen som en del af trosoplæringen, siger Eldbjørg Leinebø Ekre, der er rådgiver for kirkelig undervisning og redaktør af bogen "Jordvenn".

Med den nye bog vil det kirkelige pædagogiske center IKO inspirere til brug af naturen og nærkontakt med skaberværket som en integreret del af den kirkelige oplæring.

Aktiviteter i naturen

Bogens 11 forskellige forfattere foreslår så forskellige aktiviteter som vandreture, stilletid, friluftsgudstjenester, oplæg om globalt ansvar, diakoni, affaldsindsamling og smagen på frugt og bær.

– Lad børn opleve naturen med alle sanser: Lugte, føle, smage og være til stede. Naturen i sig selv er jo en skattekiste. Du kan knytte naturen til bibelske tekster og formidle centrale ting om kristen tro, siger Eldbjørg Leinebø Ekre.

– Vi er selv en del af naturen og har en relation til dyr, andre mennesker, naturen, fjeldet, havet og jorden. Jesus selv var jo en som vandrede. Når han skulle snakke med sine venner, tændte han bål og lavede mad. Det var meget jordnært, forklarer redaktøren.

Samisk kristen tænkning

"Jordvenn" er udgivet på IKO i samarbejde med Samisk kirkeråd og Kirkens Nødhjelp og med støtte fra «Størst av alt – trosopplæring i Den norske kirke». Derfor står også samisk kristen tænkning centralt i bogen.

– Nærhed til naturen har været, og er, vigtig i den samiske kultur – også i trosformidlingen. Både i hjemmene og i menighederne formidles en jordnær kristen tro, siger Elgbjørg Ekre.

Seniorrådgiver i Samisk kirkeråd, Tove-Lill Labahå Magga, forklarer, at samerne har flere kristne ritualer knyttet til det at færdes og opholde sig i naturen.

– Den kristne praksis som er udviklet hos samerne, kan give inspiration til en trosoplæring, hvor alle børn, som deltager, kan blive bedre kendt med Guds skaberværk og opfatte sig som en del af det, fastslår Tove-Lill Magga.

Forfatterne opfordrer folk til at anvende bogens forslag i nærmiljøet. Samtidig kan man fastslå, at en jordven er en person, som respekterer skabelsen, sig selv og sine medmennesker.

KPK/Bodil

POST
Sendes ufrankeret
Modtageren
betaler portoen

- Ja, jeg bestiller Udfordringen!

Den kan jeg ikke undvære.

___ **½ år for 348 kr.**
___ **et helt år for 598 kr.**
___ prøv 1 måned - og betal derefter, hvis du fortsætter
___ til Færøerne, Grønland, Europa og øvrige udland 1 år 998 kr.
___ **Studie-abonnement** 1 år 398 kr. eller___ ½ år 248 kr.

Den nye abonnent er:

Navn: _____

Adresse: _____

Postnr._____ By:_____

Tlf.: _____ E-mail: _____

Udfordringen
+++ 24849 +++
7993 Sydjylland-Fyn USF B

(26/2018)

BAGSMÆKKEN

Ugens højdepunkt – søndagen

Søndagen startede med motionscykel og Bibelens perle – Efeserbrevet - på cykelstyret. Et særligt ord blev levende. Dagen forinden var jeg vågnet med salmeverset: "Morgenstund har guld i mund, og guld betyder glæde, og glædelig er hver en dag, som leves til Guds velbehag, om end vi måtte græde".

Grundtvig, der skrev denne salme, havde en bipolar lidelse og kæmpede ind imellem med melankoli. Glæden ved at leve til Guds velbehag overstiger klart livets humørsvingninger, sorger og modvind, hvorfor han elegant afslutter med ordene: "om end vi måtte græde".

I dag skulle jeg hverken prædike eller lede gudstjenesten. I bønnemødet før gudstjenesten søgte jeg ind i Guds nærvær med bønnen: "Har du en hilsen, jeg skal bringe, så er jeg her". Helligånden kom først med ét billede og en forklaring hertil. Lidt senere kom der et nyt billede og en forklaring hertil.

Gudstjenesten var fyldt med dejlig lovsang og forkyndelse, og afslutningsvis delte jeg disse billeder og forklaringer, som Biblen kalder kundskabsord. Mange responderede med løftede hænder. De oplevede Guds tale ind i deres livssituation. Vi bad sammen.

Til kirkekaffen talte jeg med flere, som var nye i vores kirkesammenhæng. Det summede af liv, eksistentielle spørgsmål og ønsker om at få uddybet Helligåndens virke. Min bog "Kære Hr. tyv" blev uddelt til højre og venstre.

Om eftermiddagen så Susanne og jeg en tv-gudstjeneste fra Brabrand Kirke. Så smuk og fin forkyndelse samt salmer med stærk lyrik og nutidigt sprog skrevet af moderne salmedigtere.

Om aftenen var vi fem fra Svendborg, der kørte til gudstjeneste i Rudkøbing Pinsekirke. Det blev en særlig aften, hvor man kunne fortælle, hvad Gud gjorde i ens liv. Stærkt at høre ikke blot to, men seksten fortællinger fra mennesker i vidt forskellige situationer. En var blevet helbredt for en tarmsygdom. Lægerne skulle operere, men mod deres forventning var der ikke noget sygt væv at finde. En anden fortalte om, hvordan Gud havde hjulpet hende med at tilgive. Det var tydeligt, at hun havde været igennem mange kriser. En tredje fortalte om et syn ind i himlen; det var helt særligt. En fjerde var for to uger siden under gudstjenesten blevet lam i den ene side, hun kunne ikke huske noget. Der var blevet bedt og ringet 112. Med 170 km i timen gik det mod Odense. Kvinden var vågnet op i ambulancen, og symptomerne på blodproppen var væk. Sådan blev aftenen ved med livshistorier og lovsang. En stærkt berørt kvinde kom frem og takkede for, at hun kunne få lov at være med. Der var så meget nyt og vidunderligt her på dette sted, syntes hun.

Til sidst fik Susanne en tungetale, og en anden fik en tolkning af tungetalen – Gud virkede og talte til os alle.

Tænk hvad vi fik lov at opleve bare på én søndag.



Af Poul Henning Krog
Præst, læge og forfatter

Gode FILM - All Saints

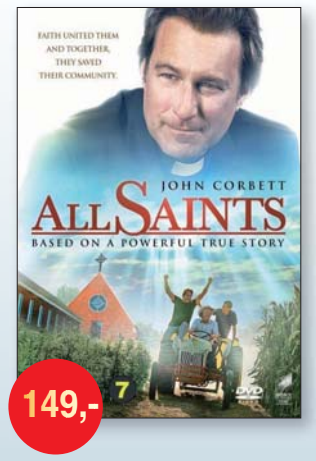

Baseret på den inspirerende og virkelige historie om præsten Michael Spurlock, som sammen med en gruppe sydøstasiatiske flygtninge risikerede alt for at redde deres kirke og deres eget liv.

"Den viser, hvordan Guds underlige veje med os kan skabe personlig og fælles vækst i kirken. Den anbefales varmt som studiefilm til menighedsbrug. Vis den på din næste menighedslejr!"
Peter E. Nissen, filmogtro.dk

Med danske undertekster.
DVD. 103 minutter.

Hosianna.dk