Udfordringen
den fælles kristne ugeavis
Søndag den 29. Juli 2018 • Uge 31



Fotos: Filip Samuelsen, SommerOase.

Tusinder på kristne sommercamps

Alene på SommerOase, hvor billederne er fra, var der 5.772 deltagere. Læs glimt fra sommerens camps og lejre på side 3, 6, 9, 12, 13 og 17.





Produkter fra Det Døde Hav
Nyhed!
Køb kropspleje fra
Det Døde Hav
i Udfordringens webshop.
Fx. bodylotion 180 ml.
Priser fra kr. 118,-
118,-
Ansigtscreme, Havtorn, 50 ml.
Se mere og bestil på Hosianna.dk / 7456 2202

Jesus var i ligklædet!
- KONKRET OG OPMUNTRENDE BOG
TORINO-LIGKLÆDET
HVOR TRO OG VIDENSKAB MØDES
Forfatterne trækker her nøgternt de overraskende fakta frem, som viser, at det VAR Jesus, der lå i ligklædet.
Velegnet til tvivlere og ateister. Men vil også glæde den troende! **Illustreret i farver. 80 sider - Let læst**
KUN 98,-
Hosianna.dk
Udfordringens bøger & musik
7356 1500 - 7456 2202

365 andagter
Jesus Kalder
— for Børn
kr. 199,-
JESUS KALDER
www.scandinavia.as

Nye volontører i Indre Mission



Anne Sandfeld Holst Nielsen



Mika Raja Bak-Skovenborg

Anne Sandfeld Holst Nielsen, Aabyhøj, er ansat som volontør ved International Kristent Center, Østjylland, fra den 1. august 2018. Anne er 20 år.

Mika Raja Bak-Skovenborg, København, er ansat som volontør ved International Kristent Center, København, fra den 1. august 2018. Mika er 26 år og gift med Anju.

Mathilde-Caroline Fomsgaard Christensen, Aarhus, er ansat som volontør ved International Kristent Center, Østjylland, fra den 1. august 2018.

Mathilde-Caroline er 20 år.

40 års jubilæum i Lohse Forlag



Onsdag den 1. august kan forlagsassistent i Forlagsgruppen Lohse, **Carsten Solsø Kristensen**, Fredericia, fejre 40-årsjubilæum.

Jonathan skal lave videoer for søndagsskolerne



Den 15. august begynder Jonathan Koefoed Vindum som leder af et nyt 2-årigt projekt, der er gjort muligt gennem betydelig støtte fra BorgFonden.

- Lige nu anvender mange klubber og kirker vores materialer til oplæring af børn i den kristne tro, og det skal Jonathan nu sørge for også kan ske gennem videoer, fortæller landsleder Steen Møller Laursen fra Danmarks Folkekirkelige Søndagsskoler DFS).

Jonathan blev i 2017 færdig som professionsbachelor i 3K, (Kristendom, Kultur og Kommunikation). Under uddannelsen havde han bl.a. fokus på videoproduktion. Han har også arbejdet som redaktør for Bibellæser-Ringens app til bibellæsning, BibelTid.

- Jeg vil vildt gerne være med til at dele budskabet om Jesus til alle børn i Danmark, siger Jonathan, der selv har gået i børneklub som barn.

- Videoprojektet støtter op om det i forvejen vigtige arbejde, det er at hjælpe børn til at høre om Gud. De inspirationsvideoer, jeg skal være med til at producere, skal hjælpe og inspirere de frivillige i søndagsskoler og børneklubber til at underholde og fange børnene i endnu højere grad, end de allerede gør, fastslår Jonathan.

DFS har længe produceret inspirationsmaterialer som bøger og online hjælpemidler til kirker og klubber, der vil formidle kristendommen til børn. Landsorganisationens videosatsning skal fx tilknyttes Kirkefrø, et formidlingsmateriale til kirkeårets tekstrækker.

En anden del af satsningen er at nå nye målgrupper ved at producere videoer til juniorer, som i høj grad er på hjemmebane på netop dette medie.

Jonathan er gift med Stine og bruger fritiden på lange gåture og på video- og billedredigering. Ægteparret er med i flere kristne fællesskaber i Århus, hvor de bor.

Bodil

Bryllup i Aarhus

Lørdag den 4. august vies Louise Andersen og Thomas Kildeholm Jensen, Rønde, i Christianskirken i Aarhus. Thomas er volontør i Indre Mission og tiltræder som missionær den 1. august.



Brudepar kan stadig få Udfordringen gratis leveret i tre måneder, ligesom bryllupsbilledet bringes uden omkostninger.

Læs avisen på Udfordringen.dk

Kodeordet skiftes første mandag i hver måned kl 9.
Brugernavn: **udf-net** Kodeord i juli: **kobberslange**
Kodeordet for juli gælder indtil den 6/8 kl. 9.

Ugens profil: Kresten Jensen

Kendt børneleder er død

Kresten Jensen nåede at fortælle 100.000 børn om Jesus.



"Bondedrengen fra Kraghede" hedder erindringsbogen om Kresten Jensen.

Tidligere landsleder for Evangelisk Børnemission, Kresten Jensen, døde mandag d. 9. juli.



Kresten Jensen fik på sin 70-års fødselsdag sidste sommer Dronningens Fortjenstmedalje for sit arbejde i Børn & Tro i over 40 år. Her ses han sammen med datteren Dorthe, der nu er leder af Børn & Tro.

Om morgenen blev han pludseligt og uventet dårlig. En kristen sygeplejerske var til stede, og de bad sammen. Få minutter senere gik han hjem til Jesus under stor fred, fortæller datteren Dorthe Lykke Jensen i en nyhedsmail til vennerne.

Kresten var udlært tømrer, men fik tidligt kald til at være børnemissionær og gik ind i arbejdet i Evangelisk Børnemission, som Børn & Tro hed dengang. Han gik ind i det sammen med sin hustru Birgit, datteren Dorthe, sønnen Martin og tvillingerne Jakob og Jette. Hele familien var engageret i børneevents, lejre og børneklubber, så længe børnene kan huske tilbage.

I 1987 blev Kresten og Birgit landsledere for Børn & Tro, da stifterne Minnie og Henry Eskelund gik på pension. Efter Birgits død i 1997, giftede Kresten sig i 1998 med Hanna og de fik sammen efternølerne Miriam og Marcus, der i dag er 16 og 17 år.

I 2012 overlod Kresten hvervet som landsleder til sin ældste datter, Dorthe, men han fortsatte aktivt i organisationen på forskellig vis.

I februar 2017 fik Kresten en blodprop i hjernen, hvilket ændrede familiens liv drastisk og betød, at Kresten måtte flytte på plejehjem. Her nåede han at bo knap et år, hvor han ikke kunne ret meget. Men han havde stadig energi og lyst til et sidste projekt og dikterede derfor sine memoirer til datteren Dorthe, hvilket der er kommet en spændende bog ud af. *"Bondedrengen fra Kraghede"* vidner om et liv levet for Gud med utallige frø af Guds ord sået i børn gennem årene. Denne bog kan købes i Børn & Tro's webshop eller hos Saxo.

Kresten Jensen fik på sin 70-års fødselsdag sidste sommer Dronningens Fortjenstmedalje for sit arbejde i Børn & Tro i over 40 år. Kresten var et usædvanligt menneske fyldt af gode ideer, mildhed, glæde og humor. Han mødte altid børn og voksne omkring sig med stor anerkendelse. Han elskede at fortælle gode historier - især om Jesus. Han har gennem årene fortalt mindst 100.000 børn om sin frelser og herre.

Begravelsen foregik fredag den 13. juli fra Strandvejskirken i Humlebæk.

Henri.

Nye soldaterhjemsledere i Vordingborg

Familien Andersen flytter snart ind på KFUMs Soldaterhjem i Vordingborg. I de kommende par år vil de udvikle stedet til et moderne kirkeligt forsamlingshus, hvor soldaterne dog fortsat har førsteprioritet.



- Soldaterhjemmet skal være et sted, hvor man føler sig velkommen. Der skal også kunne holdes kirkelige møder, understreger Kirsten og Søren Andersen.

Kirsten Andersen bliver ny leder af KFUMs Soldaterhjem i Vordingborg. Sammen med sin mand, Søren, skal hun udvikle de hjemlige rammer for soldaterne.

Det seneste års tid har der kun været en leder på soldaterhjemmet i de perioder, hvor der var værnepligtige ved Vordingborg Kaserne, men nu satser KFUMs Soldatermission på at udvikle stedet til et moderne kirkeligt samlingssted. Her skal Kirsten være leder, mens ægtefællen bliver assistent på deltid. I resten af tiden vil Søren fortsætte sit arbejde som konsulent for KFUMs Soldatermissions 13 øvrige soldaterhjem i Danmark.

Erfaring med mødesteder

Både Kirsten og Søren Andersen har gode erfaringer og kompetencer med at skabe attraktive mødesteder. Fra 1990 til 1994 var Søren leder af KFUMs Orlogshjem på Holmen i København, mens Kirsten tog uddannelse som modedesigner. Hun arbejdede også som kirketjener, mens hun samtidig skabte hjemlige rammer for værnepligtige og andre i Søværnet.

Fra 1994 og de følgende tre år var Kirsten og Søren ledere af KFUMs Soldaterhjem i Randers.

Fra 2000 til 2003 arbejdede ægteparret i Sømandskirken i Hamborg, mens de i 2003 flyttede til Skagen som bestyrerpar på Sømandshjemmet. Også i denne kirkelige organisation har de fået erfaringer med sig til det nye job i Vordingborg.

"Vi vil gerne skabe gode mødesteder for mennesker. Det er dét, vi har lavet hele tiden", forklarer Kirsten. "Vi har erfaringer med at kombinere det sociale med det forretningsmæssige. Og så kan vi se udviklingsmuligheder for KFUMs Soldaterhjem i Vordingborg", supplerer Søren.

KFUMs Soldatermission er en folkekirkelig organisation med rødder i Indre Mission og KFUM og KFUK. I Vordingborg er der hverken missionshus eller KFUM og KFUK, men Kirsten og Søren inviterer gerne bredt til et samarbejde med mange kirkelige grupper.

I 2009 flyttede familien Andersen fra Skagen til Randers, hvorfra de nu rykker teltpælene op igen. I Randers har Kirsten arbejdet som førstekirketjener, mens Søren har arbejdet som soldaterhjemskonsulent i KFUMs Soldatermission.

Skal føle sig velkomne

"Der er nogle rigtig gode rammer på KFUMs Soldaterhjem i Vordingborg", mener Kirsten. "Men i et hjem sætter man også sit personlige præg, så det skal nok lige finjusteres til vores tankegang. Det skal være et sted, hvor man føler sig velkommen."

Først og fremmest gælder det soldaterne og andre med tilknytning til Vordingborg Kaserne. For eksempel er der en meget velfungerende veterancafé, der benytter KFUMs Soldaterhjem som mødested hver onsdag eftermiddag. Hjemmeværnet har ligeledes stor aktivitet på Vordingborg Kaserne – og er en anden vigtig målgruppe.

Troen skal udtrykkes

Soldaterhjemmet holder aftensang og andagt, men der skal være rummeligt for alle. "Vores måde at være på skal matche det, vi siger, og min holdning er ligesom i Folkekirken, at soldaterne og alle andre skal opleve os, som vi er og med dét, vi står for," forklarer den kommende soldaterhjemsleder.

Kirsten og Søren har bl.a. hentet inspiration fra KFUMs Soldaterhjem i Karup. Selv om der kun er et mindre antal værnepligtige, er det alligevel lykkedes at få en forretning op at stå her. Nu vil Kirsten og Søren se på, hvad der kan lykkes i Vordingborg.

Hele familien flytter

Hele familien flytter til Vordingborg. Den yngste, Joakim på 13 år, bor hjemme. Datteren Sidsel på 15 skal på Blåkilde Efterskole, mens Luna på 21 år er flyttet hjemmefra.

Bodil

Didde har været på sommerstævne 80 gange!

Kristine Hansen (kaldet Didde) deltog på sit første apostolske sommerstævne som 7-årig. Dengang blev hendes forældre bogstaveligt talt 'fulde' af Helligånden – og siden har Didde været med hvert år.



Didde er stadig ved godt helbred og nyder at være med på sommerstævnet for 80. gang.

Af Henri Nissen

– Jeg har været med i 80 år. Jeg var kun 7 år, da jeg første gang var med mine forældre. Vi blev ikke registreret, dengang. Vi skulle ikke engang betale for maden, husker Didde, som hun kaldes af venner.

Didde - alias Kristine Hansen - bor nu i Esbjerg. Og når hun i 80 år har været med på det årlige sommerstævne i Kolding, skyldtes det nogle gode naboer i Sønderborg, hvor de dengang boede. Familien hed Schmidt og havde en købmandsbutik.

– Min egen familie var meget fattig på det tidspunkt. Min far, Rasmus Lock, kørte lastbil, men den gik i stykker, og vi havde ikke råd til at betale for at få den hjem. Vi havde solgt alt det, der kunne gøres til penge – en elektrisk symaskine, osv. Vi både frøs og sultede. Min mor, Marie, havde smurt en tallerken med brød til mig, men den stod ude i skuret i en hel uge, for jeg spiste altid ovre hos Schmidts.

Inviteret til fødselsdag

– En dag, den 4. januar, kom naboens store pige over og inviterede os: "Min mor har fødselsdag, og vi ville da gerne have nogle gæster. Kunne I ikke tænke jer at komme over og få en kop kaffe?"

Mine sultne forældre gik over til Schmidts den aften, mens jeg fik katten at lege med.

De talte om Schmidts ostevognskørsel og om fars vognmandskørsel. Måske håbede min far, at han kunne få noget hjælp af Schmidt, og så var han villig til at høre på Schmidt. Og da aftenen var ved at være slut sagde Schmidt: "Vi plejer altid at slutte dagen med at læse et Guds ord." Så læste han fra 1. Johannes brev, 1, 7, hvor der står:

"Hvis vi vandrer i lyset, ligesom han er i lyset, har vi fællesskab med hinanden, og Jesu, hans søns, blod renser os for al synd."

Og det havde min far brug for.

Men han var ikke glad for, at han skulle bøje knæ i en fremmed mands hus. For det gjorde de jo ikke derhjemme. De var slet ikke kristne dengang.

Jeg tror, at Gud sørgede for, at vi var så fattige, at min far havde brug for hjælp og derfor godt ville høre på, hvad Schmidt havde at sige.

Schmidt bad først, og spurgte så, om far ville bede, men han sagde ikke et ord. Mor sagde heller ikke noget. De vidste nok ikke, hvad de skulle sige. Men de blev frelst i januar 1938.

Gud hjalp den generte

Senere blev de døbt og var med i den nye apostolske menighed i Sønderborg.

– Far var dog noget genert over, at han var blevet troende.

En søndag stod der nogle af de kanutter, som han kørte sammen med til daglig, på tankstationen overfor kirken, og han ville nødig, at de skulle se, at han gik ind til gudstjeneste. Så han bad: "Gud kan du ikke lige hjælpe mig, så jeg kan komme ind?"

Så kom der to store sættevogne med anhængere bagpå, så han kunne slippe ubeset ind i baggården og op på første sal af en møbelfabrik, hvor man holdt møder, fortæller Didde, som selv var med til møderne.

Er du salig?

Dengang tog de kristne apostolere det mere alvorligt, om man var frelst eller ej. Didde husker, at prædikanten stod nede ved døren og sagde farvel efter mødet. "Er du salig?" spurgte han.

For hvis man var i tvivl, om man havde sin sag med Gud i orden, så var det bedst at få det på plads, inden man gik sin vej.

– Og der var også gerne én eller to, der "platsede", som man siger på sønderjysk. De punkterede med et profetisk budskab, som de ikke kunne holde tilbage.

Det var normalt dengang. Men det er det jo snart ikke mere..., tilføjer Didde, der ville ønske, at vi igen oplevede en åndelig rig tid som i hendes barndom.

Sommerstævner og ny højskole

Det var også vigtigt for familien Schmidt at få deres naboer, familien Lock, med til himlen. Derfor kom Emmy Schmidt over for at høre, om de ville køre med til sommerstævnet i Kolding.

Her var et ægtepar, Beate og Hans Beck, blevet grebet af Gud. Fra 1929 samlede de hvert år en større gruppe unge på deres bondegård Kristinesminde i Seest ved Kolding til sommerstævne.

Over årene udviklede stævnerne sig. Fem år senere var der op imod 1000 deltagere, og i 1939 begyndte man med 27 elever i bondegårdens stuehus, den første 6-ugers bibelskole.

Deres søn Sigfred Beck, deltog i evangelisations-rejser i bl.a. Schweiz. Han fik en overnaturlig vision om at bygge en international bibel-højskole. Han fremlagde visionen på et møde i 1941 - under 2. verdenskrig.

Forældrene gav 33.000 kvadratmeter jord fra deres gård til at der kunne holdes møder og sommerstævner og bygges en højskole på jorden i Seest.

Højskolen fik først til huse i små midlertidige bygninger på modsatte side af den smukke sø, som i dag danner de smukke rammer om højskolen i Seest ved Kolding.

Far ville bare væk...

Men da Diddes familie tog på deres første sommerstævne i 1938, var højskolen endnu ikke bygget. Møderne blev holdt i et stort cirkustelt med tre master.

– Min far kunne til at begynde med ikke holde ud af være på lejren. De sagde jo *Amen!* og *Halleluja!* og de talte i tunger. Så far syntes, at de var sværmere.

Han trak derfor mor om bagved spiseteltet og sagde: "Jeg kan ikke være her. Jeg skal hjem."

Mor vidste jo, at de ikke havde penge, og at han måtte tage den på stop. Så hun fik ham overtalt: "Du kan da bliver her i nat, for om natten er der da ingen, der snakker til dig," sagde hun.

Det gik han så med på. Om morgenen gik han op på højen, hvor der er en fantastisk udsigt over hele byen. Han kunne se helt op til Lillebæltsbroen. Mens han stod der og kiggede ud på verden, hørte han en stemme bag sige: "Vil du ud og have del i alt det der igen?"

Han vendte sig om, men der var ingen. Så svarede han halvhøjt: "Ja Gud, dig vil jeg tilhøre, men de sværmere dernede, dem vil jeg ikke have med at gøre!

Men han gik nu alligevel med til et møde, mens jeg legede udenfor med drengene ved søen.

Døbt med Helligånden

Taleren Hewlet var fra Skotland og boede i Australien.

– Og tænk, han talte netop om ordet: "Jesus, hans søns, blod renser os for al synd."

Min far følte, at hans bryst blev så fyldt af Guds ånd, at det svulmede og ville ud.

Mine forældre blev begge døbt med Helligånden, og de var så velsignede, at de ikke engang kunne snakke, da de kom ud af det store cirkustelt. De bare grinede og grinede og var så glade.

Der lå sytten estlandske gæster i græsset mellem bænkene, fordi Guds ånd var så stærkt til stede.

Forældre fik et varehus

– Fars bror blev ved med at sige til far, at der var en butik til salg i Broager, og til sidst tog han over for at se på den.

Vi havde ikke engang råd til at betale husleje forud, men vi fik lov at betale bagud. Her havde vi så et varehus med alt muligt, lige overfor posthuset. Vi havde både viktualier, keramik og møbler, som vi fik på kredit.

Engang, hvor far ikke havde penge til et afdrag på 1700 kr, bad han Gud om hjælp. Det var nemlig mange penge dengang, og han havde dem ikke. Så kom en ung familie og købte alle deres nye møbler, plus tre pynteting, så der var nøjagtig 1700 kr. Det var et konkret bønnesvar.

En maler i menigheden forærede Kristine et højskoleophold, og det er hun taknemlig for.

– For ellers var jeg nok endt på de skrå brædder, siger hun.

Lykkelig gift

Didde blev selv gift med en ung mand fra Tønder, som friede til hende i et brev, fordi han var for generet til at spørge direkte.

– Han stod altid bag døren, syntes jeg. Men vi lærte så hinanden at kende og blev lykkeligt gift.

De boede 42 år på en gård i Øster Gasse nær Rømø. Barndommens fattigdom var forbi. Efterhånden havde de 86 køer og 200 tønder land, som de avlede rigeligt på.

Gården blev et åndeligt samlingssted for mange, og Didde husker mange skønne oplevelser fra månedlige møder på gården, hvor Didde selv gik rundt og inviterede alle i landsbyen.

Når Didde var gravid, fik hun sukkersyge og havde det rigtig skidt. Engang, hvor det var påske, turde hun kun spise hvidkål uden sukker og salt hele dagen lang.

Men hver uge var der bedemøder, og hun spurgte i sin nød om forbøn. Og efter den tid var sukkersygen helbredt de næste 30 år, indtil hun fik "gammelmands"-sukkersyge.

Didde har fem børn og glæder sig over, at de "alle er med på Vejen" (hjem til Gud). Hun har også femten børnebørn og tre oldebørn. Mange af dem var med på sommerstævnet.

For 14 år siden flyttede Didde og hendes mand til Esbjerg. For fem år siden døde hendes mand et par dage efter sin 80-års fødselsdag.

Et barnebarn så 12 dage før et billede af sin morfar med to engle på hver side af sengen. Da Didde sad ved dødslejet åbnede hendes mand pludseligt øjnene og strålede af glæde, før han døde.

Det var en vidunderligt farvel. Troen på Jesus blev bekræftet i dødsøjeblikket.



Når fred er farligere end krig

Topmødet mellem den amerikanske præsident Donald Trump og den russiske præsident Vladimir Putin, som fandt sted i Helsinki for to uger siden, sørgede for, at medierne ikke løb ind i nogen agurketid under ferien.

Sjældent har et topmøde fået så megen negativ opmærksomhed og så hård en medfart. Trump er blevet beskyldt for at stille sig på Ruslands side ved topmødet og blev udråbt som "Putins puddel" og en "forræder". Trump lagde sig fladt ned for Rusland og vendte sit eget folk ryggen. Så hård var dommen fra både medier og politikere. Ingen støtter Trump. Kritikken kommer af, at amerikanske efterretningertjenester har konkluderet - uden endegyldige beviser - at Rusland blandede i det amerikanske præsidentvalg, og at Trump derfor kan takke russerne for posten i Det hvide Hus.

På topmødet talte Putin og Trump om, hvordan de ville skabe bedre relationer mellem de to stormagter og undgå en atomkrig. De talte også om, hvordan USA og Rusland kan arbejde sammen om at forhindre islamiske terrorister i at få adgang til atomvåben.

Under den kolde krig ville sådant et topmøde mellem de to atommagter have været et drømmescenerie. Alle ville have jublet over sådden en tilnærmelse og set det som et stort fremskridt for menneskeheden. Men nu opfører medierne sig som et frådende dyr i raseri over Trumps og Putins forsøg på at nærme sig hinanden.

Er verden gået fra forstanden? Hvordan er vi nået dertil, at vi beskylder en præsident, der vil skabe fred og undgå masseødelæggelser, for at være en forræder?

Vestens forhold til Rusland har aldrig været dårligere og mere farligt end nu, men alligevel vil Vesten, på nær Trump, ikke fred og forsoning, men presser på for at eskalere konflikten. Det virker som om Vesten i sit had mod Rusland er besat af en dødsdrift. Man vil hellere den totale ødelæggelse end at stifte fred med Rusland. Det er nogle meget voldsomme kræfter, som er på spil. For dem er fred tilsyneladede mere farligt end krig. Hvorfor mon?

Rusland er i disse år ved at tage form af en supermagt bygget på solid kristendom, hvor imod Vesten bliver mere og mere gudløs og lukker sine kirker. Roden i alle politiske bevægelser er åndelig. Det er derfor slet ikke utænkeligt, at det er er åndsmagter, der kæmper i den politiske kulisse, om herredømmet over verden. Det forklarer også det irrationelle had, som Vesten er grebet af. For politisk set giver det ikke mening. Det er dødsensfarligt.

Af Iben Thranholm
Cand. teol., journalist og samfundsdebattør

Storfilmen BEN-HUR

Filmatiseringen af den klassiske fortælling om Ben Hur fra 2016 med bl.a. danske Pilou Asbæk



"Tilgivelse er hjørnestenen i historien om Judah Ben-Hur, og i denne udgave får Jesu kærlighed endelig lov til at stråle frem. Så vi kan nok godt tilgive, at vi allerede har set historien før."

Udfordringens anmeldelse

DVD. Fra 12 år. 118 minutter.

98,-

Hosianna.dk
Udfordringens bageri & mølle
7356 1500 - 7456 2202

Dansk imam tiltalt for at opfordre til drab på jøder

En imam fra Nørrebro i København er tiltalt for at have bifaldet drab på jøder i en fredagsprædiken.

Det oplyser Anklagemyndigheden.

Imamen menes at have opfordret til jødedrab i en fredagsprædiken i marts 2017. Han bliver derfor tiltalt efter straffelovens § 136, stk. 3. Denne bestemmelse blev indført den 1. januar 2017 og tages nu i brug for første gang.

"Det er tale om grove udtalelser, og jeg mener, at det er helt rigtigt, at retten nu får lejlighed til at vurdere sagen," siger vicestatsadvokat Eva Rønne fra Rigsadvokaten. Hun har prædikenen på video, da moskéen fra Nørrebro i København selv har lagt den på Facebook og YouTube.



I sin prædiken citerede imamen bl.a. dette fra Koranen: "Dommedag oprinder ikke, førend muslimerne bekæmper jøderne, således at muslimerne slår dem ihjel..." (YouTube)

Tiltale for racisme

Prædikenen består både af imamens egne ord og et citat fra Koranen. Imamen citerer blandt andet: "Dommedag oprinder ikke, førend muslimerne bekæmper jøderne, således at muslimerne slår dem ihjel, og jøden vil skjule sig bag sten og træer, og stenen og træerne vil sige: 'O muslim, O Guds tilbeder, der er en jøde bag mig, så kom og dræb ham'."

Ifølge vicestatsadvokat Eva Rønne er det lovligt at citere religiøse skrifter som Koranen og Bibelen. Men det er strafbart, hvis eksempelvis drab på en befolkningsgruppe bliver bifaldet, og den religiøse forkynder samtidig gør ordene til sine egne.

Bestemmelsen mod hadprædikanter kan give op til tre års fængsel, siger Eva Rønne.

Imamen er samtidig blevet tiltalt efter straffelovens racismeparagraf, § 266 b.

Straffesagen skal føres ved Københavns Byret som en domsmandssag, men er endnu ikke berammet. Københavns Politi har stået bag efterforskningen.

De aktuelle straffelove

Straffelovens § 136, stk. 3 lyder: "Den, der som led i religiøs oplæring udtrykkeligt billiger handlinger, som er omfattet af denne lovs (…) § 237 (…), straffes med bøde eller fængsel indtil 3 år." I **§ 266 b** hedder det: "Den, der offentligt eller med forsæt til udbredelse i en videre kreds fremsætter udtalelse eller anden meddelelse, ved hvilken en gruppe af personer trues, forhånes eller nedværdiges på grund af sin race, hudfarve, nationale eller etniske oprindelse, tro eller seksuelle orientering, straffes med bøde eller fængsel indtil 2 år."

Selv siger imam Mundhir Abdallah, at hans prædiken ikke opfordrede til drab på jøder. Talen handlede udelukkende om "den zionistiske besættelse af Palæstina", oplyste han til flere medier efter tiltalen.

Bodil

Politiker truet for at støtte Israel

Socialdemokraten Henrik Sass Larsen udtrykker i sin nye debat-bog støtte til staten Israel. Men et Facebook-opslag førte til så mange trusler, at han måtte slette det.

Det skriver Ordet og Israel i en artikel om danske politikeres forhold til Israel.

Blandt de forholdsvis Israelvenlige politikere er udenrigsminister Anders Samuelsen (LA). Alligevel vil hans parti ikke bakke op om Dansk Folkepartis forslag om at stoppe al støtte til Det Palæstinensiske Selvstyre.



Henrik Sass Larsen (S)

I den modsatte ende af det politiske spekter er Enhedslisten, som med Christian Juhl i spidsen er en ihærdig kritiker af Israel, skriver Ordet og Israel.

Truet på livet

Henrik Sass Larsen har tidligere i år fået stor kritik, efter at han i debatbogen "Exodus" bød Israel velkommen i EU og NATO. Han har også beklaget, at venstrefløjen hele tiden bruger Israel som syndebuk i forbindelse med konflikterne i Mellemøsten.

Samtidig har han efterlyst en mere direkte opbakning til Israel fra centrum-venstre.

Den tidligere erhvervsminister, som også har været gruppeformand for den socialdemokratiske folketingsgruppe, skrev en lykønskning til Israel i forbindelse med statens 70 års jubilæum tidligere i år.

Det førte til hårde verbale angreb, og han blev bl.a kaldt "en skændsel for Danmark". Samtidig fik han så mange personlige trusler, at han efterfølgende fjernede lykønskningen fra sin Facebookside skriver Ordet og Israel.

Bodil

Rådgivningskontor er flyttet til Aarhus

Musskema.dk, som formidler ledelsesrådgivning til mange kirker, har flyttet sit hovedsæde til kontorfællesskabet INCUBA på Katrinebjerg i Århus.

Musskema.dks CEO, Poul Langagergaard, der var Indre Missions generalsekretær fra 1982-1992, udtaler om flytningen:

"Mottoet for vores ledelsesrådgivning er "dialog udvikler". Men det gælder også for os selv som virksomhed.

Vi har derfor valgt, at vores hovedsæde skal ligge hos INCUBA, fordi vi dér har mulighed for at indgå i inspirerende dialoger med de mange innovative virksomheder, som har kontor dér," siger Poul Langagergaard, der er virksomhedens grundlægger.



En af Musskema.dk's samarbejdspartnere, prof. i psykologi ved Aarhus Universitet Jan Tønnesvang, talte ved receptionen, da man åbnede det nye hovedsæde på Katrinebjerg.

De senere år har Musskema.dk haft hovedsæde på 1. sal af Poul Langagergaards privatbolig i Hasle.

Bodil

Musskema.dk

Grundlagt 2006 af ledelsesrådgiver Poul Langagergaard. Hans søn Joachim Langagergaard har været markedsdirektør og partner siden 2014.

Har udviklet sit eget digitale MUS-koncept, hvor MUS-samtalen kan udbygges med otte andre moduler, fx APV.

Kåret som Gazelle-virksomhed af Børsen i 2016 og 2017.

Har flere end 300 kunder over hele landet.

Er i referencegruppen for Kronprins Frederiks Center for Offentlig Ledelse.

12% af Nuuks befolkning var til helbredelsesmøde

Kampagnen var et flot punktum for Ulla og John Nielsens 30 år lange missionærtjeneste på Grønland.

- Hvor tit hører man om, at 11,8% af en bys befolkning har været til evangelisk møde med forbøn? spørger John Østergaard Nielsen, Nuuk.

Den sidste uge i juni oplevede han endnu et gennembrud i sin tjeneste, da hver 8. beboer i Nuuk deltog i de møder, som den fælles grønlandske frikirke INO arrangerede med Hans Berntsen som taler i forbindelse med INOs årlige sommerkonference.

Ulla og John har været missionærer gennem 30 år på Grønland, og det har i mange år været et hårdt slid uden de store frugter.

Men de seneste år er situationen vendt. Grønlænderne tager imod Jesus som aldrig før, og mange bliver sat fri af sygdomme og psykiske (åndelige) bindinger.

- Ugen startede den 25. juni med velkomstmøde mandag aften, hvor konferencens tilrejsende ca. 200 deltagere var til stede.

Der var gæstetalere fra Danmark. Peter Hedelund (fra efterskolen Euroclass) og Johannes og Else Marie Hansen, Apostolsk Kirke i Aalborg, samt Gitte Jakobsen, leder af missionsgruppen Grønland i Apostolsk Kirke deltog som talere og undervisere ved stævnet.

Der var også god undervisning ved grønlandske brødre, bl.a. Brian Wind, der er i fuldtidstjeneste i en rådgivnings- og rejsetjeneste, fortæller John Østergaard Nielsen til Udfordringen.

- Der var god undervisning, dejlig levende grønlandsk lovsang og flagning og engagerede evangeliske budskaber om aftenen. Torsdag blev en særlig dag, hvor INO holdt sin "generalforsamling" midt i konferencen, fortæller John.

Den dag overdrog han sekretærjobbet i INO til Nina Hjøllund (Maniitsoq) efter mange år på den post.



Hans Berntsen blev inviteret på en sejltur med koncertsanger Ida Heinrich og hendes bror.
Ida Heinrich var kræftsyg og opgivet af lægerne. Hun rejste til Danmark og blev bedt for ved to møder, hvor Hans Berntsen talte. Herefter kunne hun stoppe med at tage smertestillende piller, og hun har haft det godt siden. Hun håber, at kræften er forsvundet.

Helbredelsesmøde

- Torsdag aften var det så Hans Berntsen, der var på programmet som taler. Der var ikke så lidt hype omkring Hans Berntsen og helbredelser, efter at den kendte grønlandske operasanger Ida Heinrich var stået frem på Facebook og havde fortalt om sin forbøn hos Hans Berntsen og efterfølgende gode tid uden medicin, men med fred i hjertet!

Og der kom mange mennesker til dette møde, som den nye præst i INO Nuuk, Appaleq Petersen, ledte.

Over 1000 forventningsfulde mennesker fyldte Godthåbhallen torsdag aften. Næsten alle responderede på opfordringen til at modtage Jesus i deres hjerter, og så var der forbøn til "den lyse morgen" – her går solen nemlig ikke rigtig ned om sommeren!

Men mødet sluttede dog ved 23.30 tiden – og mange…. mange blev helbredt, fortæller John.

Fredag eftermiddag var der lovsangskoncert med et lokalt grønlandsk band fra Maniitsoq, Jens Gudstav Band, som leverede et brag af en meget salvet lovsangskoncert, der fik hele hallen til at synge med.

Fredag aften var forventningen til Hans Berntsens møde også stor, og fremmødet blev på ca. 600 mennesker. Der var igen mange, der tog imod Jesus – og der var mange synlige helbredelser.

Efter konferencen, som sluttede fredag aften, var der arrangeret et forbønsmøde i Sømandshjemmet i Nuuk, hvor bestyrer Allan Majholm bød velkommen til mere end 250 fremmødte.

Hele cafeen var fyldt, det samme med receptionen og langt ud på gaden foran Sømandshjemmet. Så det er ikke svært at få mennesker til evangelisk møde i Nuuk – og i Grønland i disse år! konkluderer John.

Flere i Grønland blev velsignet under konferencen, idet Inuunerup Nipaa 88,5 mHz (den lokale kristne radio) sendte live fra møderne og lavede live interviews med mennesker, der havde oplevet helbredelser.

Efterfølgende holdt INO Nuuk en såkaldt "følge-op-aften" i kirken, hvor 50 mødte frem – heraf var 25 helt nye deltagere, som havde mødt Jesus på møderne i hallen. Her var der tid til undervisning om frelsen, og til at svare på spørgsmål og lytte til flere vidnesbyrd om stærke helbredelser.

- Når vi nu går på gaden i Nuuk, møder vi mange smilende og glade mennesker, der hilser, mennesker som jeg ikke kendte før, men som lige havde været forbi hallen til helbredelsesmøderne! slutter John Østergaard Nielsen sin rapport fra Nuuk.

Ulla og John rejser fra Nuuk den 15. august. Og denne gang på en enkeltbillet - efter 30 år i Grønland.

Ca. 1000 grønlændere var mødt op i Godthåbhallen til mødet med Hans Berntsen.

Henri.



Ca. 250 deltog i mødet på Sømandsshjemmet i Nuuk. Folk stod ude på gaden for at komme til.



Børkop Højskole har gennem en phonerkampagne søgt støtte til renovering af skolen. Foto: Mona Dalgas Ladekjær.

Tilsagn om 1,9 mio. til renovering af Børkop Højskoles kollegier

I juni ringede seks elever fra Indre Missions Bibelskole til skolens venner for at fortælle om en planlagt renovering og bede om gaver til projektet. De fik tilsagn om gaver på ca. 600.000 kr. Ialt har skolen fået tilsagn om 1,9 mio. kr. til renoveringen.

Skolens forstander, Robert Bladt, er meget taknemmelig.

"Skolens kollegier er fra 1973 og 1976. De har fungeret upåklageligt og er fortsat super velegnede til højskolens kurser og til udlejning. Men det kan ikke udsættes ret meget længere at få renoveret de nedslidte installationer. Der ligger mange penge i sparede udgifter til varme og el," påpeger Robert Bladt.

Det samlede budget for renoveringen er på 12 mio. kr. Heraf håber forstanderen, at højskolens venner vil bakke den igangværende kapitalrejsning op gennem gavebidrag på halvdelen af udgiften.

Der er nu efter ½ års indsats indsamlet ca. 30 % af budgettet for gaver. Samtidig arbejder skolens forstander og bestyrelse på at optage et lån på de resterende 6 mio. kr.

Kollegierne skal også fungere under renoveringen, som af samme grund er delt ind i fire etaper. Den første etape påbegyndes, når der er indsamlet 3 mio. kr. Det kan i bedste fald blive i slutningen af 2018 eller begyndelsen af 2019.

Bodil



Alpha blandede sig i Folkemødet

Alpha var for første gang på Folkemødet på Bornholm i år.

Folkemødet var præget af mange debatter med politikere og andre beslutningstagere. Alpha var en del af teltet "Mellem Himmel og Jord", hvor der bl.a. var debat med Ida Auken og Berthel Haarder om "Hvor troen er i politikeren".

Alphas landsleder Karsten Bach kalder dagene "en succes".

"Vi havde en stand midt på "strøget", hvor alle gik forbi, og talte med flere end 700 mennesker om tro ud fra temaet: "Er der plads til tro i vores samfund".

Det gav mange gode samtaler, hvor vi fik sået nogle frø og fortalt om vores kristne tro. Nu må vi bede om, at Gud vander og bringer liv," fortæller han.

Henri.

AT DØMME

NYHED

PRIS 100,-

Nogle skriftsteder siger: "Døm", andre siger: "Døm ikke!". Derek Prince demonstrerer sin gudgivne evne ved at diskutere dette:

Hvem er autoriseret til at dømme?
Hvornår er det tid til at dømme?
Hvad er vi autoriseret til at dømme?

Hvor er grænserne?
Hvorfor har vores holdning betydning?

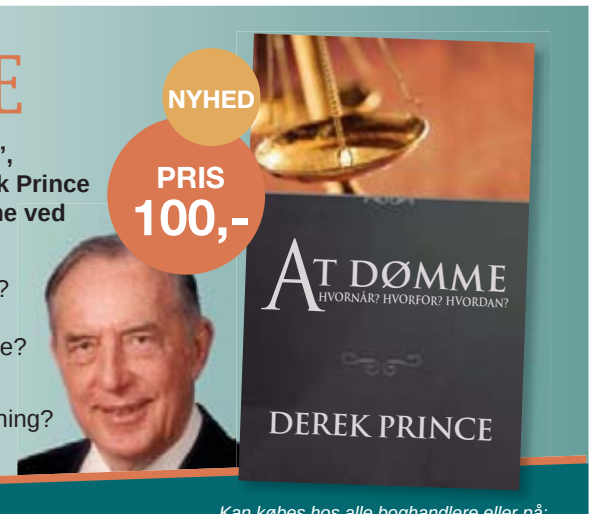

Derek Prince Ministries
Tlf. 40 77 77 85 | info@derekprince.dk

Kan købes hos alle boghandlere eller på:
WWW.DEREKPRINCE.DK

LEDER

Et godt eksempel og et godt sprog

Da Gina Jørgensens gamle mor døde, fik hun kontakt med præsten i Karlslunde Strandkirke, hvortil hun var flyttet. Præsten - Helge Pahus - tilbød at tage helt til Sønderjylland for at begrave hendes mor dér, hvor de kom fra.



Det gjorde så positivt et indtryk på hende dengang, at hun begyndte at komme i kirke hos den flinke og utraditionelle præst. Han havde selv oplevet en åndelig fornyelse og fortalte engageret om kristendom på en forståelig måde.

Kirkefondet havde netop opstillet en vandrekirke af træ i den københavnske forstad, og menigheden voksede fra næsten ingenting til flere hundrede hver søndag, foruden et stort ungdomsmarbejde og meget andet. I dag har de en stor kirke af røde mursten.

Det varede ikke længe, inden Gina selv kom til tro. Og nu kunne hun ikke længere holde ud at høre på de forfærdelige forbandelser i skolen, hvor hun underviste. For som hun siger: "Det er ikke sjovt at få satan ind i en klasse..."

Gina bestemte, at i hendes klasser måtte man ikke bande. Det sagde hun på forhånd til forældrene. Børnene skulle have et godt sprog. Og det synes forældrene egentlig også. Måske smittede det ligefrem af på dem.

Når nogle af børnene alligevel kom til at bande, åbnede Gina simpelthen vinduet for at få den dårlige luft / ånd ud.

Efterhånden åbnede børnene selv vinduet, når nogen bandede. Og det skabte en god stemning i klassen, for Gina elskede også sine elever - og det var nok gensidigt.

Vi kan selv gøre noget

Gina fortalte om dette eksempel på, hvad vi almindelige mennesker kan gøre, da vi faldt i snak om det dårlige sprog, der ofte findes i tv. Og desværre i mange skoler. Men det KAN blive anderledes. Vi kan selv indføre et bedre sprog.

Det er bare en vane for de fleste. Men det er en meget negativ vane at påkalde satan, fanden, helvede eller frygtlige sygdomme med eder som fx kræft-æde-mig.

Moderne danskere gør sig slet ikke klart, hvordan de forpester luften omkring sig på denne måde. Dels skaber det en negativ stemning, dels er der også en åndelig virkelighed i det, vi siger. Vi *påkalder* det onde - eller det gode.

Så vi kan selv forbedre klimaet omkring os. Ikke blot ved at undgå bandeord og vulgært sprog. Men også ved at undgå at *tale negativt.* Det er noget, jeg selv har måttet lære, for jeg har været et stort brokkehoved, der altid får øje på det, der ikke er i orden. Men nu er jeg i det mindste *bevidst* om det og *forsøger* at tænke og tale positivt. Det er et valg og en vane.

Hvis vi begynder hver dag med taknemlighed og glæder os over alt det, vi trods alt har at være glade for, så får vi en bedre dag. Hvis vi vælger at *"sige tak under alle forhold"*, som Paulus opfordrer til (1. Tes. 5,18), så overvinder vi det negative.

"Lad dig ikke overvinde af det onde, men overvind det onde med det gode!" opfordres vi til i Romerbrevet 12. Det er en god leveregel.



Henri Nissen
Ansvarshavende redaktør

Kæmp & Vind i BØN!

Af Elizabeth Alves

Bøn er mere end poetiske ord. Bøn kan forandre dit eget liv, familiens og samfundets. Kom med i kampen og oplev, hvordan din bøn bliver meningsfuld og virkningsfuld, når du kommer i direkte kontakt med Gud.

Se flere tilbud på www.hosianna.dk

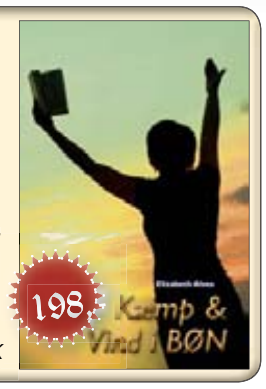

UGENS PRÆDIKEN

Af Peter Tinggaard



Forbeder, forfatter og foredragsholder

Himlens glæde er nærværende og mærkbar

Når Bibelen fremhæver en konkret begivenhed som begyndelsen på en ny tid, vil denne begivenhed typisk rumme en afgørende profetisk åbenbaring om tiden, som den indvarsler. Dette gælder i allerhøjeste grad for 'vand til vin'-underet fra Joh 2,1-11, som jo netop introduceres som begyndelsen på Jesu offentlige tjeneste (jf. Joh 2,11).



Gud ønsker at møde os der, hvor vi er, og ikke dér hvor vi faktisk burde være.

Teksten fortæller os, at Jesus var med som gæst ved denne bryllupsfest, og det i sig selv er interessant. For vi ved, at der venter os en himmelsk bryllupsfest mellem Jesus og sin brud som selve afslutningen eller kulminationen på hans jordiske tjeneste. Og her ser vi, at hans tjeneste også blev sat i gang ved en bryllupsfest.

Sådanne glædesfester varede i flere dage, og det var meget vigtigt, at der var rigeligt med vin. Derfor var det både pinligt og direkte ydmygende for værterne, når man opdagede, at der ikke var mere vin. Men Jesus reddede dem fra denne offentlige ydmygelse ved at lave vand til vin. Han gjorde et under, som gav dem ca. 6-700 ltr vin (jf. Joh 2,6-7) på et tidspunkt, hvor gæsterne allerede havde 'drukket godt' (jf Joh 2,10). De havde med andre ord fået "mere end nok" at drikke.

Det er ind i denne kontekst, at Jesus lavede sin første demonstration af himmerigets overflod og glæde. Han fremskaffede en vin, der var bedre end den, de havde, så de faktisk kunne bruge Guds vin/Guds glæde til at blive endnu fuldere, end de allerede var.

Åbenbaring af himlens glæde

Jesus kunne selvfølgelig godt have sagt: I har allerede fået nok at drikke, og derfor skal I først blive helt ædru, før jeg vil give jer en forsmag på Guds glæde. Men det gjorde han ikke. Han gjorde et under, som åbenbarede himlens glæde, og han gjorde det på en måde, så glæden blev super nærværende for dem. De smagte en glæde, som ikke var i modstrid med deres egen glæde, men som kom nær til dem i deres halv-fulde festglade tilstand. De smagte en glæde fra Gud, som "glæder sig med dem, der glæder sig" (Rom 12,15)

Møder os som vi er

Dette var og er en fantastisk åbenbaring af Guds nåde. Han kræver ikke, at vi skal være perfekte, før vi kan forvente at opleve hans glæde. Nej, han kommer til os, hvor vi er, og vinder vores hjerter med sin glæde og godhed. Han bliver nærværende i de ting, som er vigtige for os (ligesom vinen var det for værterne), men lader os samtidigt smage en bedre vin, som med tiden vil drage os nærmere til ham.

Sådan fungerer Guds nåde og Guds hjerte. Guds egen Søn kom ikke til jorden, fordi vi som mennesker fortjente det, men fordi han ønskede det. Selv på vores allerbedste dage er vi som halvfulde mennesker, der har fået lidt for meget at drikke, og vi kan let føle, at Gud må vente med at komme, indtil vi er blevet ædru. Han må vente med at komme, indtil vi har fået helt styr på os selv. Men sådan fungerer det ikke med Gud. Han vil altid mødes med os dér, hvor vi faktisk er, og ikke dér, hvor vi burde være. Han kommer, fordi han elsker, og ikke fordi vi elsker.

Han ved jo, at det først er igennem vores oplevelse af hans nådige og urimelige kærlighed og glæde, at vi selv kan lære at elske som ham.

Faderen er klar til at løbe os i møde

Tænk på Faderen i lignelsen om den fortabte søn. Han står hele tiden klar til at løbe sit vildfarne barn i møde, så snart han eller hun vender om. Og selvom barnet fastholder, at han eller hun ikke fortjener nogen fejring eller fest, så fejer han barnets forbehold og indvendinger til siden. "Skynd jer at komme med den fineste festdragt og giv ham den på, sæt en ring på hans hånd, og giv ham sko på fødderne, og kom med fedekalven, slagt den, og lad os spise og feste."

Guds glæde er nærværende og mærkbar

Desværre ligner vi kristne mere den ældste søn end på Faderen, når vi møder "halvfulde", syndige mennesker. For vi har lært at stille høje krav til os selv, som vi skal overholde, før vi kan tage del i Guds fest, og derfor ender vi ofte med at stille nogle lignende krav til andre. Således gør vi Guds glæde til en hellig, himmelsk glæde, som er fjern og uopnåelig, i stedet for at lade den blive en nærværende og mærkbar glæde, som møder mennesker, hvor de er.



Af Ole Lund

Socialrådgiver



Fri abort er en hedensk skik med konsekvenser

Retten til fri abort er nu over 45 år gammel. Lige før loven blev vedtaget, holdt socialrådgiver Ole Lund et foredrag i Den kristne Medicinerkreds på Århus Universitet. Foredraget bringes her som kronik på opfordring af ugens kronikør.

Der skal ikke herske den mindste tvivl om, at jeg er modstander af loven om "fri abort".

Det er jeg både af kristen overbevisning og humanistisk begrundet, selvom jeg i øvrigt anser kristendom og humanisme som uforenelige og konfliktfyldte modsætninger (men det er en anden sag).

Jeg vil formulere mig meget skarpt, da jeg ikke har til opgave at få kristen og hedensk opfattelse til at mødes eller forenes.

Jeg skal alene som kristen fortælle, hvordan jeg som kristen ser på forslaget om abortus provocatus. Derfor vil jeg under indlægget henvise til Bibelens ord og vidnesbyrd.

At være en kristen er ganske enkelt at være genfødt og være kommet ind i "den omvendte verden", hvor alting faktisk står på hovedet. Derfor er det ikke sikkert, at alle mine udsagn kan stå for logisk tænkning.

Det er jeg også ligeglad med, for i konsekvens af at være en kristen har jeg en bestemt holdning til livet og døden. Det skriver apostlen Paulus meget om i sine breve.

Mit syn på abortus provocatus vil jeg så vidt muligt begrunde med henvisning til de bibelske skrifter, og det holder jeg fast ved under hele foredraget.



Anerkendte rapporter viser, at mindst 20 % af kvinderne får langvarige psykiske mén efter en provokeret abort. Kilde: Retten til Liv

Kun symptombehandling

Ofte er jeg blevet angrebet for, at jeg ikke forstår, at mange kvinder er i en ulykkelig situation, når de søger abort: uddannelse må afbrydes, faderen er løbet sin vej, der er dårlige boligforhold, hun har i forvejen flere/for mange børn, faderen presser hende, og der er også de eugeniske og medicinske indikationer for abort.

Nuvel! Jeg kender alle argumenterne. Alligevel ser jeg ikke nogen konflikt mellem mit kristne syn og det professionelle syn som socialrådgiver. Bl.a. fordi en abort kun er symptombehandling. Kausal behandling er det i alle tilfælde ikke. Nærmest skinbehandling.

Man siger, at det er socialt umoralsk at hindre en kvinde i hendes "ret til selv at bestemme over egen krop". Men hvordan er det så med den allersvageste part? Den med det største behov for social indsats – nemlig det kommende barn.

Det er noget sludder at påstå, at mange sociale problemer i samfundet vil kunne løses gennem provokeret abort. De mest rabiate socialmedicinere og socialarbejdere vil nok tilslutte sig mit angreb på velfærdssamfundets sociale lapperier omkring nødstedte kvinder, men alligevel er vi fuldstændig uenige i abortspørgsmålet.

Retten til at bestemme

Som sagt fremføres det ofte, at kvinden skal have ret til at bestemme over sit eget legeme. Denne ret skal jeg ikke fratage hende. Hun kan jo bestemme, hvem hun vil stå i forhold til, have samleje med, hvilken antikonception hun vil bruge osv.

Det er jo ikke det samme som at have ret over det ufødte barn, men hendes ret er også retten til at tage ansvar for sine egne handlinger.

Der er nok også grund til at tvivle på menneskets ret til at bestemme over eget legeme, for hvordan er det med selvmordsforebyggelse eller tvangsbehandling af psykisk syge?

Salme 119, vers 13-16 fortæller tydeligt, at et foster er et guddommeligt resultat, som vi ikke har ret til at ændre på. Guds retsorden gælder for alle – uanset om man er troende eller ej. På samme måde gælder tyngdeloven for alle, selvom man ikke anerkender denne lov. Det kan være farligt at afprøve tyngdeloven.

Det fremføres ofte, at et uønsket svangerskab kan medføre depression og suicidium – men en svensk undersøgelse for flere år siden viser, at der gennemsnitlig er ét selvmord for hver 100.000 gravide. Det svarer til mindre end ét tilfælde i Danmark pr. år. Kan det retfærdiggøre 15.000 fosterdrab årligt? Jeg spørger bare!

1.Mosebog fortæller, at Gud har indblæst livets ånde i os. Ved konceptionen begynder en udvikling af mennesket, men hvornår er livets ånde en virkelighed? Det sker vel ikke på et eller andet senere tidspunkt.

Måske kan det lægeligt/medicinsk begrundes, at grænsen mellem foster og barn er 12. eller 16. svangerskabsuge. Ville det ikke være mere logisk at bruge fødselstidspunktet som skel? Det vil ingen være med til, men der jo ingen skarp grænse mellem foster og en for tidlig fødsel.

Hedensk skik

Ud fra min kristne tankegang begynder mennesket sin evighedsbestemte tilværelse ved konceptionen, og derfor er det rigtigt, når læge Ernst Jacobsen, Holbæk kalder ab.pro. for "mord på bestilling".

Der er ikke tale om selvmord eller mord på en del af kvindens krop/organisme; men om mord – mord på bestilling. Fosterets død er jo abortens resultat.

Forslaget om "fri abort" er brud på Guds retsorden, og dette brud hører hjemme i et hedensk samfund.

I den ældste eller ældre romerret var provokeret abort tilladt som en slags familieplanlægning. Det var konsekvens af det hedenske syn, der betragtede fosteret som en del af kvindens organisme. Det er det samme biologiske syn, der køres frem som argument for genindførelsen af denne hedenske abortret.

En græsk historiker skrev i det første århundrede efter Kr.: "Denne skik, at begrænse familiens størrelse, er hovedgrunden til den sociale og politiske tilbagegang i min tids Grækenland". Lad os være på vagt for, at det samme ikke kommer til at ske i Danmark.

Med kristendommens udbredelse ændrede det hedenske syn sig, og Danske Lov af 1683 samt straffeloven fra midt i 1800-talet gjorde svangerskabsafbrydelse strafbar.

1937 kom den første lempelse, der opremsede nogle indikationer for abortindgreb. Det var en af årsagerne til oprettelse af Mødrehjælpen i 1939, hvis opgave først og fremmest var at hjælpe kvinden til at gennemføre svangerskabet med den hjælp, man kunne yde hende.

Det lyder meget besnærende, når det bliver sagt, at "det under nogle omstændigheder er bedre at blive en abort end at blive født". Dette syn er i virkelighed en konsekvens at, at Gud er afskaffet (Friedrich Nietzsche).

Kong Salomon skildrer i Prædikerens Bog en verden uden guddommeligt indhold – Prædikerens Bog kapitel 6, og det fører til meningsløshed (Præd.2.17-23).

At abort kan være bedre end fødsel, er en hedensk og ugudelig tanke. I øvrigt er ønsket om abort ofte rationelt og materialistisk begrundet (dårlig økonomi, dårlige boligforhold og uddannelsesproblemer osv.) – der er overordentligt sjældent tale om en åndelig vurdering.

Bekvemmelighedens alter

I Danmark er det ulovligt at foretage mord på bestilling (herunder medlidenhedsdrab), men nu er det lovligt at ofre det ufødte barns rettigheder på bekvemmelighedens alter – altså af hensyn til moderens, faderens eller samfundets tarv. Men ve de kvinder, der venter med barnemordet til efter fødslen, for så er straffen op til 4 års fængsel. Det er vist nok det, der kaldes logik!!

Hvordan harmonerer abortloven med FN's erklæring af 1959 om barnets ret, artikel 4: "Barnet skal have ret til vokse op og udvikle sig under sunde forhold. Med dette for øje skal der gives både barnet og dets moder særlig omsorg og beskyttelse, herunder hensigtsmæssig pleje både før og efter fødslen".

I Guds husholdning har alle mennesker værdi – både store og små, rige og fattige. I Jeremias' Bog, kap.1.5 står der "Før jeg dannede dig i moders liv, kendte jeg dig, før du kom ud af moders skød, helligede jeg dig;.."

Derfor må jeg som kristen socialrådgiver fastholde menneskets ukrænkelighed i overensstemmelse med Guds retsorden. Mennesket (og fosteret) er skabt af Gud i Hans billede.

Hvis der hersker tvivl om fostrets menneskeværd, bør denne tvivl komme den svage part til gode.

Mange steder i GT møder vi den opfattelse, at undfangelsen er en guddommelig akt – se fx Salme 22.11 "Det var dig, der hjalp mig ud af moders liv og gav mig tryghed ved moders bryst". Derfor en provokeret abort et voldsomt angreb på Gud Herren.

I Det Gamle Testamente synes der ikke at være forskel på fostertilstand og liv, og i Den Nye Pagt er mennesket ikke et mere eller mindre tilfældigt led i historiens gang. Mennesket er sat ind i en evig sammenhæng. Gud har ikke alene givet os livet, men sandelig også evigheden.

Det er også interessant at konstatere, at loven om børns retsstilling §§ 1 og 2 og § 19., stk.1. tager udgangspunkt i undfangelsen.

I samme udstrækning, som vi verdsliggøres, forskydes vort syn fra det naturlige til det unaturlige, og så kan vi bekvemt gøre, hvad Gud ikke vil.

Professor Ingerslev skriver i en lærebog for medicinske studerende og praktiserende læger (1969): "Årsagen til de inducerede aborters hastige tiltagen er dybest set en forskydning i moralbegrebet, idet moral defineres som skik og brug. Betydelige dele af den danske befolkning synes ret ubevidst og derfor sikkert uden dyberegående overvejelser at have ændret synspunkt med hensyn til fostrets retsstilling i forhold til moderen, familiens og samfundets tarv".

Derfor bliver lovforslaget om fri abort vedtaget af Folketinget og stadfæstet af Hendes Majestæt Dronningen.

Det er ikke for at være bagstræberisk, men det er evident, at enhver ændring i de bestående forhold er led i en dramatisk udvikling. Jeg mener, at konsekvensen af den frie abort må blive en lempeligere vurdering af barnemord og menneskets ret til at begå selvmord.

Lad dette være et opråb til kamp mod den frie abort og for den svage part: Fosteret og det kommende barn!



128 Aarhus lejligheder i grønne omgivelser

Lyse, rummelige og delevenlige lejligheder - 2, 3 eller 4 værelses - til en fornuftig pris, i cykelafstand fra Aarhus C og de fleste uddannelsesinstitutioner.

Tjek ind på vores nye hjemmeside og få indtryk af lejlighederne og dem der bor i dem.

Hejredalsparken.dk
Lejligheder i Aarhus

Ugens breve til Suh



Skriv til: ***Psykolog Suh B. Jacobsen****, Nordgårdsvej 109, 4030 Tune, eller mail til: Suh@Udfordringen.dk. Ikke alle breve offentliggøres. Du er velkommen til at være anonym. Hjemmeside: www.suhjacobsen.dk*

Hverandre uge bringes brevkassen: "Fra Sygdom til Sundhed" med ***Orla Lindskov*** *om overnaturlig helbredelse. Orla@udfordringen.dk*



Køb bogen: ***Spørg Suh*** *- de bedste brevkasser*

Jeg er færdig med at være Pigen fra Flinkeskolen

Kære Suh

Jeg har det meste af mit liv været en "pæn pige" fra flinkeskolen.

Det har betydet, at jeg altid har pleaset andre og taget meget hensyn til andre, måske endda ind imellem mere end til mig selv. Det har jeg med årene fået ændret noget på, og er ikke længere lige så optaget af at please andre.

Til gengæld er jeg måske endda gået hen og er blevet lidt for "kritisk" og har måske også nej-hatten lidt for meget på, jeg mener, jeg er begyndt at sige meget fra og lægger ikke længere skjul på, hvis jeg er utilfreds med noget.

Jeg vil bare nødigt gå hen og blive hende den "sure gamle dame", som altid brokker sig; men måske opdager man det ikke selv? Så hvordan kan jeg stoppe i tide og ikke gå hen og ende i den anden grøft?

Hvordan opdager jeg, hvis det er blevet for meget til den anden side?

Bekymrede hilsener
Pigen fra Flinkeskolen

Kære Pige fra Flinkeskolen

Der er temmelig mange, der har gået i den der Flinkeskole, så du er ikke alene om at slås med nogle problemer i den forbindelse.

Nu er der jo ikke noget galt i at være flink eller i at tage hensyn til andre, tværtimod, hvis flere i verden ville være optaget af dét i stedet for at tænke på sig selv, tænke på magt eller på at tjene penge osv. – så ville verden bestemt være et bedre sted at være.

Men for nogle er det blevet for meget af det gode, og det, så det ikke længere er godt, men så det i stedet er blevet skidt og selvdestruktivt. Man tænker ikke længere på andre af hensyn til den anden, men faktisk at hensyn til sig selv, fordi man ønsker, at den anden skal synes om en og for at få anerkendelse.

Hensynet til andre er blevet vigtigt, fordi det har en funktion, som kommer mig til gode – og ikke længere alene fordi det nogle gange bare er det rigtige at gøre. Så glemmer man helt at bedømme selve situationen, se den i sin hele kontekst, og dermed mister man muligheden for at se, at der i den pågældende situation er et andet og større hensyn at tage, og at det måske er mest sundt at sige "nej" eller at trække en grænse.

Man har måske helt glemt, at der også er et hensyn at tage til egen formåen, egne ressourcer, evt. en familie derhjemme. Efter at have levet efter Flinkeskolens regler i måske mange år kan det i begyndelsen være angstprovokerende at tillade sig selv at sige nej og sætte grænser, men mange oplever, at det efterhånden er en enorm befrielse.

Der er pludselig meget mere plads til dem selv. Nogle gange kan det blive så skønt, at man går i den anden grøft og pludselig siger fra overfor alting. Man bliver måske pludselig egocentrisk og udelukkende optaget af egne behov. Jeg tror, man må acceptere, at dette er et naturligt led i en udviklingsproces, ligesom hvis man i mange år har været på en streng diæt, og så pludselig giver sig selv lov til at spise usundt i en periode – så ryger der ofte mange kager og usunde ting indenbords.



Man har måske helt glemt, at der også er et hensyn at tage til egen formåen, egne ressourcer, evt. en familie derhjemme. Efter at have levet efter Flinkeskolens regler i måske mange år...

Det er forståeligt og uskadeligt, så længe det ikke bliver standarden.

Det vigtige er at bestræbe sig på at finde en sund balance mellem "ja" og "nej". Er man konstant udmattet, orker ikke at besvare telefonopkald, tjekke mails, påtage sig blot den mindste ekstraopgave – så er det nok fordi, man siger ja for hyppigt.

Lever man derimod i større og større isolation, er konstant i konflikt med andre, oplever at andre trækker sig fra en og at mennesker omkring en bliver sure og kede af det, når man åbner munden, ja, så er det sandsynligvis, fordi man har nej-hatten for stramt trukket ned over ørerne.

At du ikke vil ende som en sur gammel dame, er et rigtig godt mål at holde dig for øje.

Evaluer kontinuerligt på dine relationer til andre og på konsekvenserne af dine udsagn og af dine valg, og justér så din adfærd ind efter det.

Hilsen Suh

Hvorfor bliver så mange forarget over de mindste ting?

Kære Suh

Det er vist ingen tvivl om, at vi lever i en forargelses-kultur, hvor en masse mennesker bliver forargede eller stødte over hvad som helst, dernæst skriver de læserbreve eller opslag på nettet om det. Hvorpå andre bliver forargede over det, de første skriver.

Det være sig alt fra politiske holdninger til tøj i H & M. Er der nogen psykologisk forklaring på den stigende tendens til at blive forarget over efterhånden de allermindste ting?

Venlig hilsen Den nysgerrige

Kære Nysgerrige

Sikke et interessant spørgsmål. Jeg har godt observeret, at Facebook og andre medier dagligt er fyldt af opslag fra mennesker, der er stødte over alverdens ting.

Nogle af tingene er også forargelige i min verden, mens andre opslag får mig til at ryste på hovedet – og måske endda forarger mig en lille smule. Men hvad er det, der har bevirket, at vores forargelsestærskel er blevet sænket så markant de senere år?

Jeg tror, det handler om vores gudbilledlighed. At vi er skabt af Gud med nogle instinkter og følelser, som vi ikke kan undertrykke helt, uanset hvor meget vi prøver. Vrede er en af de følelser, vi er skabt med.

Vi kan ikke undgå at føle vrede ind imellem, fordi det er en naturlig reaktion på forskellige ting, men mange af os forsøger alligevel at undertrykke vreden, fordi vi har lært, at den er forkert, at den pr. definition gør skade, at den resulterer i afvisning eller straf, så er jeg ikke et godt menneske osv.

Man behøver ikke at være kristen for at have dette forhold til vrede, men jeg oplever, at især mange kristne har det sådan. Det er helt misforstået, og er man blot en smule bibelstærk, så vil man også vide, at vrede er naturligt forekommende hos både Gud og Jesus. Vrede kan altså ikke i sig selv være forkert - men der er naturligvis mange forskellige måder at udtrykke vreden på, og nogle af måderne er så absolut helt forkerte, nogle kan man med rette komme i fængsel for.

Derfor er det afgørende vigtigt, at vi netop ikke undertrykker vores vrede, men i stedet undersøger den og forholder os til den, så vi kan tage ansvar for, hvordan vi skal håndtere den. Hvad har det så med forargelseskulturen at gøre? Jo, jeg tror, at det hænger sådan sammen, at i takt med at vores samfund er blevet sekulariseret og liberaliseret i forhold til værdier i en sådan grad, at der stort set ikke er noget "rigtigt" og "forkert" længere, så er det efterhånden blevet tabu at stå ved en mange gange oprigtig og reel vrede eller forargelse.

Når vi er nødt til at undertrykke den, fordi samfundet kræver det, ja, så er det næsten logisk, at vreden og forargelsen er nødt til at finde andre måder at forløse sig selv på, fx igennem sure opstød omkring grimme kager, trøjer med tvivlsomt tryk på osv. Her er det stadig "ufarligt" at lukke sin vrede og forargelse ud, og så kan man lidt igen.



Hvad der er virkelig vigtigt er individuelt og forskelligt fra person til person, så her skal vi passe på med ikke at dømme hinanden.

Jeg kunne ønske, at vi i stedet for at ventilere vores gudsgivne vrede i forhold til ret ligegyldige ting ville bruge den på virkelig vigtige ting. Men hvad der er virkelig vigtigt er individuelt og forskelligt fra person til person, så her skal vi passe på med ikke at dømme hinanden.

Men det er et helt andet emne.

Hilsen Suh

Hotline til Suh



På alle onsdage fra kl. 10-11 kan du ringe til Udfordringens psykolog Suh Jacobsen på 46 96 89 69.

Nogle af spørgsmålene bringes senere i brevkassen.

Du kan fortsat skrive pr. brev eller mail til:
Suh Jacobsen, Nordgårdsvej 109, 4030 Tune, e-mail : Suh@Udfordringen.dk





Masser af unge familier på SommerOase

Fotos: Filip Samuelsen



Jen Baker, England. Foto: Emma Bojsen.



Noemi Saucedo-Chavez fra Californien. Foto: B.Degn

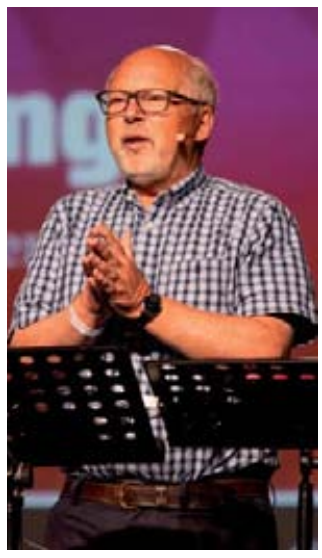

Jens Petter Jørgensen, Norge.

Ikke færre end 5.772 mennesker deltog i dettes års SommerOase ved Horsens. Heraf var de 3.530 fastliggere, dvs. at de deltog hele ugen.

Det er endnu engang en stigning i forhold til de tidligere år. Både det samlede antal og antallet af fastliggere, som nu for første gang runder 3.500, oplyser Anne Hørlyck fra Dansk Oase.

Det er anden gang, at den store SommerOase holdes på Bygholm Landbrugsskole, efter at pladsen ved Rudehøj Efterskole i Odder blev for trang. Udover et kæmpemæssigt cirkustelt med plads til 3.000 mennesker var der en lang række stortelte og menighedstelte. Og så lå der ellers telte og campigvogne næsten så langt, som øjet rakte.



Ruben Dalsgaard havde sin første SommerOase som generalsekretær – godt hjulpet af ca. 600 frivillige. Og det gik godt.

Mange havde derfor tages deres cykler med, så de kunne komme hurtigere omkring. Og der var også et lille tivolitog, som i langsomt tempo bragte især børn fra den ene ende til den anden.

Alle deltagere modtog i øvrigt en advarsel om ikke at bruge åben ild, da der var risiko for brand i det knastørre klima.

Der opstod dog ikke brande, men der var et el-nedbrud, og en dag forsvandt vandet for en kort tid, indtil de teknisk kyndige fik pladsen koblet på vandforsyningen igen.

Jesus er altid relevant

Temaet for dette års SommerOase var "Genopdag troen".

- Jesus er evig relevant og Hans rige er gode nyheder ind i enhver tid. Nogle gange har vi dog brug for at få vores øjne (gen-)åbnet for den virkelighed. Selvom evangeliet på ingen måde er nyt, så har det alligevel en enorm fornyende kraft ind i menneskers og fællesskabers liv, siger generalsekretær i DanskOase, Ruben Dalsgaard.

Der var som sædvanlig en masse spor, seminar, events og koncerter, udover de store fællesbegivenheder i det store telt.

De store møder blev lagt ud på live-tv og kan fortsat ses.

Blandt hovedtalerne var den norske oasebevægelses grand old man, Jens Petter Jørgensen, som ofte har besøgt Danmark.

Han lagde i sit budskab vægt på, at det vigtigste ikke er koncepter og strategier, men den personlige relation til Jesus.

Det var også det gennemgående tema for Jen Baker, der holdt et brag af en prædiken i det store telt.

Forsoning og forståelse

Årets SommerOase var også udtryk for et forsøg på forsoning, idet Indre Missions mest kendte teolog og bibelskolelærer, Leif Andersen, var inviteret til at holde formiddagenes bibeltimer som en gennemgang af Romerbrevet.

Mens lovsangen på nogle sommercamps har været meget høj og generende for nogen, var der på årets SommerOase taget hensyn, så de fleste kunne nyde og synge med på lovsangen, som bl.a. blev ledet af Arvid Asmussen, Aarhus Valgmenighed.

Henri.



Skjerbæks hjemme fra Hong Kong

Blandt deltagerne på SommerOase var Dorthe Kobbeltved, som er gift med Ole Skjerbæk Madsen. Han var med til at starte Dansk Oase, og hun var i fem år i 90'erne formand.

Nu er de udsendt til missionsorganisationen Areopagos' kristne retræte- og dialogcenter Tao Fong Shan i Hong Kong.

- Det er et arbejde, der er snart 100 år gammelt. Det blev startet af en norsk missionær, Karl Ludvig Reichelt, som købte et bjerg og startede et retrætecenter for at komme i kontakt med buddhister, fortæller de.

- Vi kom derud sidste år i september, og vi skal tilbage igen i slutningen af august. Vi tager et år ad gangen. Vi er værter for vesterlandske besøgende og præstepar i den lokale engelsktalende menighed.

- Det er vidunderligt at se, hvordan Oase har udviklet sig, siger Dorthe. - Her er så mange forskellige slags menigheder. Og det minder mig bare om Ny Testamente, hvor Johannes og de andre evangelister fortæller om de forskellige menigheder. Og det passer jo meget godt til danskerne, som også forventer noget forskelligt, konstaterer Dorthe.

- Ja, Oase er jo blevet en af de største kirkelige bevægelser i Danmark. Men det er ikke rigtigt gået op for det kirkelige Danmark endnu, siger Ole Skjerbæk.

Henri.



Gina og datter

- Man skal udnytte enhver chance for at være sammen med sin datter. Så den greb jeg med det samme, svarer Gina Jørgensen, som blev inviteret af sin datter, psykolog Kirsten Callesen.

- Det er lang tid siden, jeg har været på en oase-lejr, fortæller Kirsten. - Men jeg besluttede allerede i januar, at jeg ville tage med i år sammen med min mor. Det er så hyggeligt.

- Gina, hvad sætter du mest pris på?

- De fantastiske talere, som underviser. Og at møde alle mulige mennesker, som jeg har mødt gennem mit liv. Folk fra Teleios, osv. Det er en opmuntring at tænke på alle de ting, vi har haft sammen.

- Du har været med i Karlslunde Strandkirke helt fra starten...?

- Ja, og vi har nu tre unge præster, som alle er med her. Vi nyder, at det kan lade sig gøre, og vi snakker sammen og glæder os over det.

- Og Kirsten, du er med i Gospel Fellowship i København?

- Ja, jeg er tidligere kommet i Kirken i Krudttønden i mange år. (Hvor Kirstens netop afdøde bror, Peter Dyhr, tidligere var præst.)

- Jeg kommer her for at opleve "suset af mange mennesker omkring Guds trone". Jeg får også meget ud af at høre talere, som taler ægte om det, der er sandt. Og så er der den her café, hvor alle kommer forbi, og man møder mange. Så det har været en fantastisk uge.

Henri.

Pew-rapport: Kristne oplever overgreb i 144 lande

Religiøs fjendtlighed øges verden over dels pga regeringsstøttede restriktioner dels pga ikke-statslige overgreb mod troende.

Det skriver analyseinstituttet Pew i sin 9. undersøgelse af religiøs restriktion i verden. I 2016 undersøgte Pew situationen i 198 lande og fastslog, at der var sket en generel forværring siden 2015. Både regeringsindgreb mod (nogle) trossamfund og terrorgruppers vold mod religiøse minoriteter er voksende og tyder på øget fjendtlighed.

- Mere end en fjerdedel (28%) af landene havde et højt eller meget højt niveau af regerings-restriktioner mod religion i 2016. Det er en stigning på 25% fra året før. Det er også det højeste antal af lande i denne kategori siden 2013, fastslår rapporten.

På en skala fra 1 til 10, som vurderer 20 tegn på regeringsovergreb, scorede disse lande mindst 4,5 i restriktioner. Det kan være alt fra forbud mod evangelisering til direkte fysiske angreb på trossamfund. Det asiatiske land Laos scorer "meget højt" på grund af en ny politik, som giver regeringen ret til at stoppe enhver religiøs udfoldelse, som menes at kunne true landets skik og brug eller love.

De ikke-statslige overgreb var uændret i perioden med 27%. Her vurderer Pew også ud fra en 10 point skala, som måler alt fra spændinger til direkte religions-relateret terror.

Selv om undersøgelsen dækker religion generelt, sker der flest overgreb mod kristne og muslimer. I 144 lande oplevede kristne således både ikke-statslige og regeringsstyrede overgreb i 2016.

Bodil



Den anglikanske kirkes leder, Justin Welby, har bedt Storbritannien beskytte Nigerias kristne. Han mødte Nigerias præsident, Muhammadu Buhari, i London i april 2018.

Folkemord på Nigerias kristne

Nigeria er blevet et af de farligste lande for kristne. Netop nu foregår der et "rent folkemord", vurderer kirkeledere.

For kun to år siden omtalte Obama-regeringen Islamisk Stats overgreb mod Iraks kristne som folkemord. Nu bør vi have fokus på Nigerias kristne, skriver The Christian Post.

Det nordlige Nigeria er overvejende muslimsk, mens de kristne især bor i de østlige og sydlige dele af landet. Nigerias "Midter-bælte" er blandet både mht. religion og etnicitet. Især i det nordlige er det farligt at være kristen, og Åbne Døre har advaret om, at der sker en "religiøs udrensning", som skal fjerne kristendommen fra dette område. Både den islamistiske gruppe Boko Haram og muslimske fulanihyrder har de senere år dræbt tusinder af kristne.

Sidst i juni skrev flere kristne ledere i et åbent brev, at "over 6.000 personer - overvejende børn, kvinder og ældre - er blevet lemlæstede og dræbt under fulani-hyrdernes natlige razziaer".

Kirkelederne skriver også om unge muslimske mænds gentagne kidnapninger af mindreårige skolepiger. Disse piger "bliver tvunget til at konvertere til islam og derpå gift uden deres forældres samtykke". Der er tale om "rent folkemord", skriver kirkelederne og opfordrer Nigerias regering til at "stoppe den meningsløse blodsudgydelse... og undgå det totale anarki, hvor folk tvinges til at forsvare sig selv".

Den anglikanske ærkebiskop Justin Welby opfordrer Storbritannien til at gribe ind til fordel for Nigerias kristne. Han peger på, at klimaforandringer og fattigdom kan være nogle af årsagerne til konflikten.

Bodil

Kina: 70 betjente tvunget til at nedrive kristen kirke

Sidste torsdag blev endnu en kinesisk kirke ødelagt. På kommunistpartiets ordre gik 70 politibetjente i gang med at nedrive den katolske kirke i Liangwang. Både bygningen, altre, bænke og liturgiske genstande blev smadret.

Medlemmer af menigheden filmede ødelæggelserne og lagde før-og-nu billeder ud på Facebook.

Ifølge embedsmændene skete nedrivningen som led i en ny zoneplan, skriver Asia News. Samtidig fastslår artiklen, at kirkebygningen var en del af lokalsamfundet og havde været registreret siden 2006.

I forbindelse med tidligere kirke-ødelæggelser i Kina har myndighederne angivet manglende registrering som årsag.

Bodil

Myndighederne i Rwanda vil fremover stille flere krav til dem, der ønsker at starte og drive kirker og moskeer i landet. Billeder viser sognekirken i Rwamagana.
Foto: Wikimedia



- Det har været alt for let at starte en ny kirke i Rwanda, siger minister Judtith Uwizeye (indsat billede).

Rwanda indfører nye strenge regler for kirker

I foråret blev over 700 kirker og nogle moskeer lukket. Nu kommer der nye krav.

Et lovforslag, som er blevet præsenteret for parlamentet i Rwanda, kræver at kristne præster og muslimske imamer skal have en universitetsuddannelse for at prædike i kirker og moskeer.

– Jeg er enig med loven. Nogle af vore kirkegrupper har opereret på en farlig måde, siger Evangister Mugabo, der er biskop i den lutherske kirke i Rwanda, til Religion News Service.

Loven, som vil kræve, at de religiøse ledere har mindst en bachelorgrad i religiøse studier, vil dog også skabe udfordringer for den lutherske kirke, hvor flertallet af pastorerne kun har en bibelskoleuddannelse.

Mugabo er i forhandlinger med det luthersk ejede University of Iringa i Tanzania om et samarbejde om pensum til bibelskolerne og certifisering af pastorerne.

– Vi lavede denne plan, da vi ikke har råd til at tage mange pastorer ud af landet for at studere på en gang. Vi har ikke nok ressourcer, så vi bestemte os for at foretage massetræning indefra, siger Mugabo.

Ønsker bedre organisering

Minister ved præsidentens kontor, Judith Uwizeye, som præsenterede lovforslaget, mener det har været for let at starte kirker i Rwanda.

– Hvem som helst kan vågne om morgenen og kalde folk sammen for at starte en kirke. Der har ikke været nogen krav for at starte en trosbaseret organisation. Vi ønsker at skabe bedre organisering af, hvordan trosbaserede organisationer arbejder, siger hun ifølge den rwandiske avis *The New Times.*

Lovforslaget har ifølge The New Times bred støtte i parlamentet i Rwanda.

Rammer især pinsekirker

Da myndighederne i Rwanda i marts lukkede over 700 kirker i hovedstaden Kigali og andre byer, blev det mødt med støtte fra nogle kristne ledere og kritik fra andre.

Myndighederne hævder, at kirkerne manglede grundlæggende infrastruktur, sikkerhed og hygiejne og bidrog til støj-forurening.

De små pinsekirker blev mest berørt af kirkelukningerne. Jean Bosco Nsabimana, grundlægger af pinsemenigheden Patmos Church, spørger sig selv, hvorfor myndighederne med den officielle begrundelse ikke også gik efter barer og natklubber.

Vækst efter folkemordet

Under folkemordet i 1994 blev omkring 800.000 etniske tutsier og moderate medlemmer af tutsi-stammen dræbt. Nogle år senere blev bagmændene, heriblandt også kirkeledere, dømt ved en international domstol i Arusha i Tanzania.

Efter folkemordet er der kommet mange nye kirker til i Rwanda, både i byerne og på landet.

- Kirker skyder op som paddehatte, og de fattige bliver udnyttet. Hvis de ikke bliver kontrolleret, vil der komme flere og flere. De bliver startet for personlig vindings skyld, ikke for menighedens skyld. Der er brug for lidt sund fornuft uden diskrimination, fastslår Innocent Maganya, som leder Institut for Mission og islamiske studier ved Tangaza University College.

Bodil/KPK

Præst løsladt fra tyrkisk fængsel

Pastor Andrew Brunson fra North Carolina er nu overført til husarrest.

En tyrkisk domstol fastslog onsdag, at den amerikanske pastor Andrew Brunson skulle løslades fra fængslet og overføres til husarrest. Han har været fængslet i 21 måneder.

Det skriver Christian Post.

Ifølge det regeringstro medie Daily Sabah var det en domstol i det vestlige Izmir, som beordrede Brunson løsladt. Han kunne vende tilbage til sit hjem i Izmir på betingelse af, at han hverken forlader huset eller landet.

På nyhederne kunne man angiveligt se Brunson forlade fængslet og blive kørt bort af politiet.

En tyrkisk domstol havde ellers afgjort, at Brunson skulle blive i fængslet indtil sin tredje høring i september. Ifølge Daily Sabah kom beslutningen om husarrest efter en appel fra Brunson og hans advokat, på baggrund af Brunsons dårlige helbred.



Tyrkiet tilbageholdt pastor Brunson i håb om at få ham udvekslet med oppositionslederen Fethullah Gülen.

Brunsons familie og amerikanske embedsmænd, som har besøgt ham i fængslet, havde udtrykt bekymring, fordi han havde tabt sig over 22 kg og led af angst og depression.

The American Center for Law and Justice, som har repræsenteret familien, offentliggjorde den gode nyhed onsdag morgen amerikansk tid. Det skete kun en dag efter at Brunsons datter havde holdt en gribende tale på det nyoprettede amerikanske kontor for trosfrihed.

Hjælp fra Trumps rådgiver

ACLJs chefrådgiver, Jay Sekulow, som også er advokat for Trump, kalder husarresten et vigtigt første skridt mod det, han mener vil ende med en egentlig frigivelse af Brunson, så denne kan vende tilbage til sin familie i USA.

"Præsidenten har spillet en afgørende rolle i at sikre frihed for pastor Brunson. Vi har arbejdet tæt sammen med præsidenten i denne sag og er taknemlige for hans indsats. Vi glæder os til den ultimative frisættelse af pastor Brunson, udtalte Jay Sekulov.

Både Trump, vicepræsident Mike Pence og andre topledere i USA har krævet Brunson frigivet. Også 66 senatorer har underskrevet et krav om løsladelse.

Den nu 50-årige Brunson havde ledet en protestantisk kirke i Izmir i over 23 år, før han blev arresteret i oktober 2016.Han blev anklaget for at have kontakt med kurdiske militser og en muslimsk gruppe, der sættes i forbindelse med kupforsøget mod Tyrkiets regering i juli 2016.

Bodil

Brændende drager fra Gaza ødelægger Israels afgrøder

– Jeg har været medlem af Kibbutz Nahal Oz i 40 år. Jeg kom hertil under militærtjenesten. Israels første statsminister, David Ben-Gurion, ville have bosættelser her. Han sendte soldater hertil i 1951. De var på Nahalim Alef i et til to år i håb om, at nogle ville blive landmænd også i det civile liv.

I 1953 kunne stedet klare sig selv og fik navnet Kibbutz Nahal Oz, fortæller Dani Rahmim, som ikke vil flytte fra kibbutzen trods terrorangrebene.

Vidar



Topmødet i Helsingfors

USA og Rusland er enige om Israels sikkerhed i forhold til Syrien.

Af Vidar Norberg



USAs præsident Donald J. Trump og Ruslands præsident Vladimir Putin drøftede konflikten i Syrien og Israels sikkerhed under topmødet på præsidentslottet i Helsingfors i Finland forrige mandag.

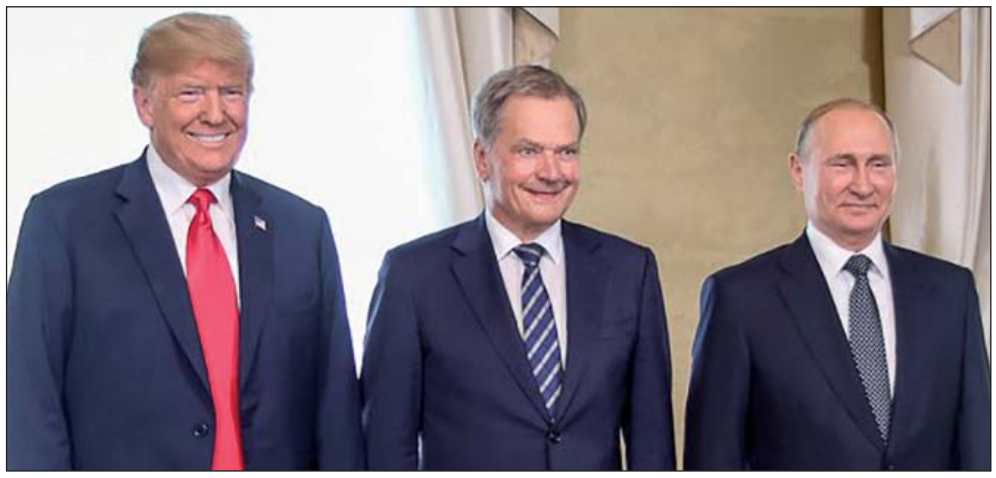

Finlands præsident, Sauli Niinistö (i midten), var vært for topmødet mellem Trump og Putin.
Foto: Matti Porre/Den finske præsidents kontor.

– Vi har samarbejdet med Israel længe og godt i mange år, mange årtier. Jeg tror aldrig, vi har haft noget land, som har stået os så nært.

Præsident Putin hjælper også Israel, og vi talte begge med «Bibi» Netanyahu. De har specielle ønsker mht. Syrien, som har med Israels sikkerhed at gøre. I så henseende vil vi absolut gerne arbejde for at hjælpe Israel, og Israel vil samarbejde med os, sagde Donald J. Trump ifølge National Public Radio.

Sammen mod IS

Trump sagde, at 98 til 99 % af Islamisk Stat nu er udryddet med hjælp fra Rusland. Han fortsatte:

– Jeg tror, at deres arbejde med Israel er en stor sag. At skabe sikkerhed for Israel er noget, både præsident Putin og jeg gerne vil se. Vores militær er i flere år kommet bedre overens med hverandre end vore politiske ledere. Og vi kommer også overens i Syrien, sagde Trump, ifølge nyhedsbureauet Reuters.

Trump ytrede også ønske om at yde humanitær hjælp til folket i Syrien.

Ifølge Vladimir Putin talte de to præsidenter om den regionale krise i Syrien. Putin sagde, at Rusland og USA må tage lederskabet for at løse den humanitære krise i Syrien og hjælpe syriske flygtninge hjem igen.

– I den sydlige del af Syrien bør man fuldt ud følge aftalen fra 1974 om at skille styrkerne fra Israel og Syrien, sagde Putin.

Dette er da også i overensstemmelse med Israels krav.

– Det vil føre til fred på Golanhøjderne og et mere fredeligt forhold mellem Syrien og Israel, samtidig med at det giver sikkerhed for staten Israel.

Når det gælder Syrien, kan opgaven med at etablere fred og forsoning i dette land blive det første synlige eksempel på vort fælles arbejde, sagde Putin ifølge National Public Radio.

USAs venskab med Israel

Statsminister Benjamin Netanyahu udtrykte tilfredshed med USAs og Trumps forpligtelser i forhold til Israels sikkerhed, som det kom frem under mødet mellem Trump og Putin.

– Venskabet mellem Israel og USA har aldrig været stærkere, sagde Netanyahu.

Han tilføjede, at han også sætter meget stor pris på sikkerhedskoordineringen mellem Israel og Rusland og præsident Putins klare holdning om, at det er nødvendig at gennemføre separationsaftalen fra 1974. Den siger, at der på Golan skal være en demilitariseret zone mellem Israel og Syrien.

Atomaftalen med Iran

Trump gjorde det også klart, at han havde understreget nødvendigheden af at lægge pres på Iran, som er en af Ruslands allierede. Putin sagde, at han var klar over USAs modstand mod den internationale atomaftale med Iran, som Rusland støtter.

USA har tidligere på Israels opfordring trukket sig fra aftalen mellem Iran og FNs vetomagter USA, Storbritannien, Frankrig, Rusland og Kina + Tyskland.

Donald J. Trump sagde på pressekonferencen i Helsingfors, at forholdet mellem Rusland og USA aldrig har været værre, men han mente, at det nu har ændret sig i løbet af de sidste fire timer af topmødet.

Det var Finlands præsident Sauli Niinistö, som var vært for mødet. Han havde også separate samtaler med Trump og Putin. Pressekonferencen gav indtryk af en forsonlig tone mellem Trump og Putin.

En sejr for dialogen

Topmødet mellem USAs præsident Donald J. Trump og Ruslands præsident Vladimir Putin er en sejr for dialogen. Det er vigtigt, at præsidenterne i verdens to største atommagter mødes for at samtale. Dialog er sammen med et stærkt forsvar vigtig for at undgå misforståelser, som i værste fald kan lede til konflikt og krig.

Finlands præsident Niinistö forberedte det praktiske, da henvendelsen kom. Helsingfors Centrum blev lukket, og præsidentslottet blev åbnet for verdens to mægtigste ledere. De talte om atomvåben, nedrustning, Syrien mm.

– Hele verden håbede, at dialogen skulle opstå igen. For to år siden blev dette også udtalt på NATO-mødet, sagde Sauli Niinistö til CNN.

Han var den, der inviterede Putin til dialog, da denne tilsyneladende var udstødt af alle andre. Samtidig sagde Niinistö sin mening til Putin - og det har vist sig, at Putin lytter til Finland. Han lytter også til Israels statsminister, fordi han vil undgå konflikter i Syrien, hvor begge militærmagter opererer.

Dialogen mellem Rusland og Vesten stoppede efter Ruslands erobring Krim-halvøen.



Israels hær fortjener en medalje for at have reddet hundreder af 'Hvide Hjelme', mener USAs Mellemøstudsending.

Israel redder mange hundrede nødhjælpsfolk ud af Syrien

Israelske soldater har med en hurtig indsats reddet 422 civile syrere fra nødhjælpsgruppen 'Hvide Hjelme', da de var i livsfare. Evakueringen foregik via Golanhøjderne til Jordan.

"IDF (Israels forsvarsstyrker, red.) fortjener en særlig ros for dette - de klarede at få operationen sat hurtigt i værk og havde fokus på at redde så mange mennesker som muligt," skrev USAs særlige mellemøstudsending, Jason Greenblatt, på Twitter ifølge det israelske nyhedsbrev UWI. Greenblatt takkede samtidig også den jordanske regering for indsatsen.

Blandt de evakuerede var der både ansatte fra White Helmets og deres familier. Desværre fik andre hundreder af nødhjælpsarbejdere ikke mulighed for at nå frem til evakueringsstedet og de er stadig strandet i Syrien.

Operationen fandt sted sidste weekend på opfordring fra USA og flere europæiske lande. Nødhjælpsarbejderne befandt sig i krigszonen i det sydlige Syrien, hvor de har været i fare siden Assad-regimets erklærede, at nødhjælpsorganisationen er en terror-organisation involveret i handlinger imod Assad.

- Overførslen af de fordrevne syrere gennem Israel er en usædvanlig humanitær gestus, udtalte en IDF talsmand. Han forklarede, at Israel fortsat vil gennemføre en ikke-interventions politik i forhold til konflikten i Syrien og vil holde det syriske regime ansvarligt for alt, hvad der sker i landet.

De evakuerede blev overført fra Israel til Jordan, hvorefter de kunne rejse videre til Europa eller Canada.

Storbritannien og EU takker Israel

Storbritannien nye udenrigsminister, Jeremy Hunt, tweetede: "Fantastiske nyheder, at vi – UK og vores venner – har sikret evakueringen af De hvide Hjelme og deres familier – tak, Israel og Jordan fordi I handlede så hurtigt på vores opfordring. De Hvide Hjelme er de modigste af de modige, og de var i en desperat situation uden et eneste glimt af håb."

EUs udenrigschef, Federica Mogherini, har udtalt, at "EU anerkender den vigtige indsats fra Israel og Jordan og alle andre - inklusive adskillige EU medlemslande - som har medvirket til at bringe de Hvide Hjelme og deres familier i sikkerhed."

Israels premierminister Benjamin Netanyahu forklarede sidste søndag, at han nogle dage tidligere var blevet kontaktet af USAs præsident, Canadas premierminister Justin Trudeau og andre, som bad Israel hjælpe med at evakuerede de Hvide Hjelme fra Syrien.

"Disse mennesker, som har reddet andre liv, var selv i fare. Derfor godkendte jeg det som en vigtig humanitær gestus, at de kunne få frit lejde til at undslippe gennem Israel til andre lande," udtalte Netanyahu.

Hjælper syrere gennem "Operation God Nabo"

IDF har været en del af *Operation Good Neighbor*, som har sikret humanitær hjælp til syrerne, selv om disse traditionelt har set den jødiske stat som deres fjende. Gennem OGN har IDF leveret 1.500 ton fødevarer, 950.000 liter brændstof, 8.000 pakker bleer, 545 ton babymad, 25.000 kasser medicin og lægeligt udstyr, 775 hele sæt lægeudstyr, 250 ton tøj, 14.000 hygiejneprodukter og 300 telte til syrerne siden juni 2016.

Desuden har over 1300 syriske børn med forskellige sygdomme og lidelser modtaget behandling i Israels specialklinikker, og felthospitalet Mazor Ladach, som blev startet af IDF og internationale hjælpeorganisationer i de sydlige Golan-højder, har behandlet omkring 6.000 civile syrere siden åbningen i august 2017.

Bodil



Syriske flygtninge søger nu mod Israel på grund af den syrisk-russiske offensiv i Daraa-området.

- Mellem 10.000 og 15.000 syriske flygtninge har samlet sig langs Israels grænse på Golanhøjderne, siger oberstløjtnant Tomer Koller fra IDFs Golan-division.
Foto: Vidar Norberg

Streetfood, soulfood og frivillige hænder

Sommercamp i Mariager med temaet "Bring det videre" havde flere deltagere end sidste år.

Af Steen Jensen



Hvis der var nogen, der bagte i solen på pinsebevægelsens sommercamp i Mariager, så var det de 18 frivillige pizzabagere i årets nye påfund: Den udendørs pizzabar.

De svedte, knoklede, bagte løs og piskede rundt mellem hinanden, som fluer i en colaflaske, når der var mest tryk på, og det var der tit. For pizzabaren var et hit. I ugens løb bagte de gæve frivillige 1.300 pizzaer af seks forskellige slags.

- Vi har fået en fantastisk respons og gentager det helt sikkert næste år. Desuden går fortjenesten jo ubeskåret til et godt formål, som sikrer, at unge uden penge, bl.a. nydanskere, kan komme her til Mariager på skoleophold, sagde Glory Fuglsang Ku, der er lærer på Mariager Efterskole og fik idéen til pizzabaren, som han selv ledte med kyndig hånd som en anden italiensk pizza-maestro.



Hilmar, forrest, og Ewoud er henholdsvis nuværende og tidligere elever på Mariager Efterskole. De sled i det i storkøkkenet, der hver dag tilbedredte 1000 middagsportioner plus morgenmad og aftensmad.



Holger Appel fra Haderslev var med familien i Mariager, men brugte meget af tiden som frivillig campguide.

600 frivillige!

Et stort set up kræver frivillige – mange frivillige – og dem var der cirka 600 af på den velbesøgte og vellykkede sommercamp, hvor der traditionen tro var et mix af campingliv og feriestemning, gudstjenester, et væld af seminarer, lovsangskoncerter, forbøn, fællesskab og råhygge.

De frivillige er dem, man ikke møder i det trykte program, men som knokler ugen lang for at få camp-hjulene til at snurre. Uden dem ingen sommercamp.

Det var foruden pizzabagerne også alle vagterne, camp-guiderne, samaritterne, rengøringsfolket, børnelederne, køkkenpersonalet osv.

I det centrale køkken knoklede frivillige ugen igennem med at tilberede morgenmad, middagsmad og aftensmad til flere hundreder hver gang, fx 1000 portioner middagsmad dagligt og lidt færre af de øvrige bespisninger. I alt blev der tilberedt 1100 bøffer, 1100 kyllingesteaks, godt et kvart ton kogte kartofler, 330 kilo flødekartofler, 125 liter sauce, 250 liter gryderet, 220 kilo farsbrød osv. til de sultne munde.

En af dem, som Udfordringen mødte, var Holger Appel fra Haderslev, som i 4-5 år har været



Shawn Johnson fra USA var gæstetaler. Den tidligere stofmisbruger og nuværende pastor kom med et af stævnets stærkeste vidnesbyrd.

del af korpset af frivillige campguider. Han deltog i stævnet sammen med familien og et par plejebørn, men nåede selv kun til et par møder, fordi meget af tiden gik med at sikre trygheden for andre.

- Jeg er frivillig, fordi behovet er der, og fordi jeg virkelig er duperet over det børnearbejde, der gøres på sommercamp. Det handler jo om at give det videre til næste generation, at der bliver sået noget i børnene, sagde Holger Appel, som dermed ramte årets tema lige på kornet.

Giv det videre...

Temaet "Giv det videre" var omdrejningspunkt i alle prædikener og seminarer. Det kom i forskellige varianter: Giv livet videre, giv gaven videre, giv ånden videre osv., med særligt fokus på næste generation. Ifølge FN er 60 procent af verdens befolkning under 24 år. Kirkestatistikker viser, at 90 procent af dem, der kommer til tro på Jesus, gør det før de fylder 30 år, og 75 procent før de fylder 19.

Med andre ord: Det gælder om at gribe fat i børnene og de unge.

Børne- og ungdomsarbejdet på sommercamp er stort, og i år havde man særligt boostet miniGUF-gruppen (2-6 år) og forbedret miniGUF-teltet, hvor børnene foruden skuespil og fjollerier lærer om Jesus og hører historier fra Bibelen. Især hos de lidt ældre i GUF-gruppen (6-12 år) var der godt fyldt op og flere børn end tidligere år.

Stærkt vidnesbyrd

Det at "give det videre" var også pointen i et af de mest gribende vidnesbyrd på sommercamp, som blev leveret af den amerikanske gæstetaler og pastor Shawn Johnson fra kirken Redrocks i Denver, USA.

Han viste et videoklip: En kvinde fortalte i videoen historien om, hvordan hun havde været en teenagemor på heroin og havde giftet sig med sin narkopusher. Indtil hun en dag afleverede sin 2-årige søn hos fremmede og i desperation sprang ud fra en bro. Hun overlevede, men med brækkede lemmer. Senere inviterede nogen hende i kirke, hvor hun endte med at blive frelst.

- Det er min mor, fortalte Shawn Johnson.

- Jeg var babyen, som hun afleverede hos fremmede, før hun hoppede ud fra broen. Hun knuste sine ben og tilbragte lang tid på hospitalet. Da hun kom ud, fortsatte hun med stofferne, men nogen tog en chance med hende og inviterede hende til en kirke. Og hun gav sit liv til Jesus. Hun tog mig i kirke, hvor jeg hørte om himmel og helvede, så da jeg var 24 år og selv endt med at være kokain-afhængig og ville begå selvmord, kunne jeg ikke gøre det. Fordi jeg kendte sandheden, fortalte Shawn Johnson, som for nyligt selv døbte sin søn, Austin.

- På grund af én person, der engang tog en chance overfor en teenager og heroin-afhængig, som alle andre havde opgivet, blev hun frelst, og jeg blev frelst og min søn blev frelst. Tre generationer er på vej til Himlen. Jeg siger jer: Vi kan bringe Jesus til næste generation, nærmest råbte Shawn Johnson ud i den store stævnehal.



Mette og Victoria knoklede løs i det udendørs pizzaria på sommercamp i Mariager.



Glory Fuglsang Ku (med brillerne) fik idéen til pizzabaren. Her med tre af de 18 frivillige, der knoklede løs i ugens løb og bagte 1300 pizzaer.

Søren Gade: Tal om kristendom!

Også tidligere forsvarsminister Søren Gade (V) understregede det vigtige i bringe kristendommen videre til andre, da han talte på det meget velbesøgte seminar "Kristen først, politiker så".

Søren Gade efterlyste, at flere danskere vil vedstå, at de er kristne. Rigtig mange mennesker kan fortælle alle mulige historier fra deres privatliv, sagde Gade, men bliver de spurgt, om de beder Fadervor, slår de blikket ned og siger, at det er privat.

- Religion er personligt, men det behøver ikke at være så privat, at man ikke vil snakke om det, sagde Søren Gade, som mener, at religion fylder for lidt i det offentlige rum, og at vi skal turde tale om kristendommen og om det at tro på noget, som er større end os selv.

Flere deltagere

Det er mere end 60 år siden, at pinsebevægelsen holdt sin første sommercamp i Mariager, og stævnet er bare vokset og vokset. I år var der cirka 100 flere registrerede deltagere end sidste år, og inkl. de 1500-2000 endagsgæster var der i omegnen af 5500 på campen på gæstedagen tirsdag, vurderer presseansvarlige Jimmy Klentz.

- Vejret har jo været flot, og der har været mere liv på pladsen end sidste år. Det var lidt spændende, om det varme vejr ville betyde færre deltagere i seminarerne, men seminarerne har været fint besøgt, fx det med Søren Gade, som trak 500 tilhørere. Og ved gudstjenesterne har der været det samme antal som de andre år, sagde Jimmy Klentz.

Det er til trods for, at sommercamp i dag streamer sine stævnemøder, og den tjeneste gør også flere campdeltagere brug af, vurderer Jimmy Klentz. Det giver børnefamilier mulighed for, at den ene ægtefælle bliver hjemme ved campingvognen og passer børnene og alligevel kan følge med i mødet.

Næste års sommercamp, eller Sommercamp Mosaik som den helt præcist hedder, får temaet "Jesus for alle" og bliver holdt i dagene 13. til 19. juli.

Obs! I næste uge følger omtale af andre sommercamps.

Du er velkommen til at skrive til redaktion@udfordringen.dk om din sommercamp.



Søren Gade slog et slag for, at vi skal turde tale åbent om kristendommen. Her på det meget velbesøgte seminar med politikerkollegaerne Tove Videbæk og Karen Klint. Foto Nicolaj Kristensen.

Annonce:



UDFORDRINGENS WEBSHOP: WWW.HOSIANNA.DK - TLF. 7456 2202

Vejr til at læse en god bog?

PORTO: Kun 29 kr. på alle ordrer i Danmark

Find spændende bøger, som er meget mere end underholdning i Udfordringens webshop.



Den usynlige kriger

Vibeke Binderup beskriver i denne roman virkeligheden – men med åndelige øjne. Vi får et afslørende blik ind bag forhænget og ser, hvordan engle og dæmoner kæmper på liv og død blandt en gruppe danske lærere.

Hovedpersonen Simon er ikke noget særligt, og kan ikke noget særligt... Eller... Det troede han da selv, indtil kampen mellem lyset og mørket brød ud i lys lue, og en engel prikkede ham på skulderen.

Læs romanen som fantasy, eller læs den som en rejse ind i den åndelige verden med engle, dæmoner, ånd, venner og fjender. Opdag den usynlige verden.

Paperback. 264 sider. Kr. 198,-

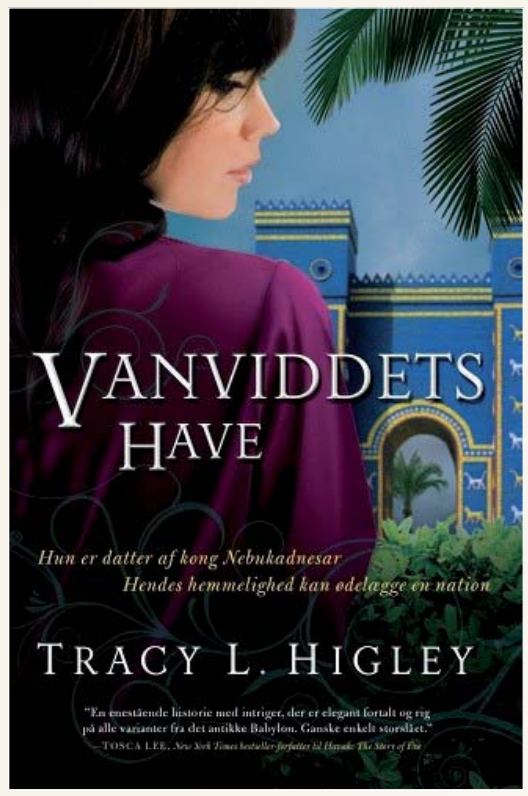

Vanviddets Have

I syv år har den babylonske prinsesse Tiamat ventet på, at den vanvittige Kong Nebukadnesar skal vende tilbage til sin familie og sit kongerige.

Vanvid, trolddom og skumle sammensværgelser blandes sammen som en alkymists dødbringende mikstur, alt imens Tia må turde at risikere alt for at redde kongeriget og sin familie.

Hun får uventet hjælp fra en tilbageholdt jødisk fange, og i en tid hvor kun få mennesker overgiver deres hjerte til Jahve, må Tia beslutte, om hun er villig til at risikere alt – sine ejendele, sine guder og selv sit liv for israelitternes ene Gud.

Roman af Tracy L. Higley.

Paperback. 339 sider. Kr. 159,00

Andagtsbøger

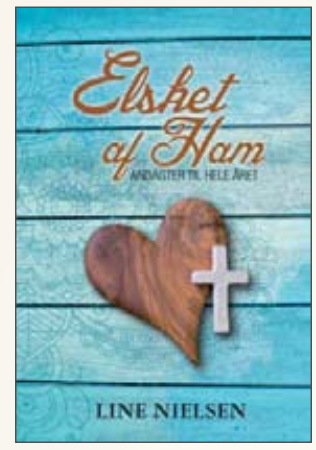

Elsket af Ham

Uden Jesu kærlighed ville livet være tomt og koldt.

Vores relation begynder med, at han elsker os. Når vi erfarer det, forvandles vi indefra. Glæde og fred fylder vort sind. Ting falder på plads. Mildhed og overbærenhed bliver en del af vores sindelag. Vi bliver i stand til at elske.

Af Line Nielsen. 386 sider.

Indbundet. Kr. 199,-

Jordens Salmer

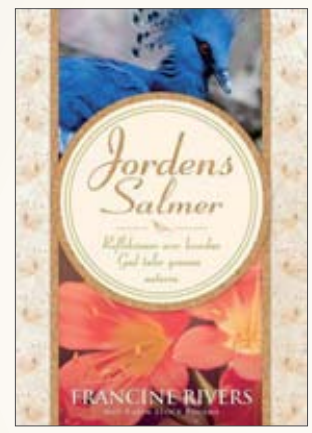

I denne ugentlige andagtsbog inviterer Francine Rivers dig til sammen med hende at søge Skaberen gennem den vidunderlige naturlige verden vi lever i.

Francine deler observationer, hun har samlet gennem sit liv ved at udforske - i udlandet og i sin egen baghave - og reflekterer over, hvordan de kan gælde for dit daglige liv.

Indbundet. 224 sider. Kr. 249,00

TILBUD: Romanserie 3 bøger for kun 348 kr.

Få Denise Hunters romanserie om de 3 søstre; Hannah, Natalie og Paula, til særpris!*







*Hunters romaner er medrivende og livsbekræftende historier, der er rigtig godt fortalt. Indbundet. Normalpris 229,00 kr. pr. stk. (*Tilbuddet gælder så længe lager haves)*

En tid til helbredelse: Hanna og Micah plages begge af traumer fra fortiden. Da deres liv langsomt flettes sammen, dukker hemmeligheder fra fortiden op og truer med at smadre alt. 336 sider.

Barmhjertighedens Pris: Natalie kæmper for at komme på benene igen efter en skilsmisse. Men så åbner en række begivenheder op for de sårede følelser og tvinger hende ud i svære valg. 406 sider.

Den svære tilgivelse: Paula får tilbudt drømmejobbet og flytter til Chicago, hvilket lægger yderligere pres på hendes ægteskab. Og nyhedshistorien som hun kaster sig over, får vidtrækkende konsekvenser. 440 sider.

TILBUD!



Tahni Cullen: Josiahs Flamme

Autisme stjal hans ord
- Gud gav ham en stemme

Tag med en mor på hendes trosrejse, da sønnen Josiahs pludselig begynder at skrive lange beskeder fra himlen på sin Ipad. 255 sider. Normalt kr. 199.

Tilbuddet gælder så længe lager haves.

HUSK: 5% RABAT, HVIS DU HOLDER UDFORDRINGEN! - PORTO KUN KR 29,- (BORTSET FRA EKSPRES)

Spændende ny vinkel på Europas historie

Fundamentet for den moderne verden blev lagt rundt om Nordsøen i Middelalderen.

Anmeldt af Erling Mario Madsen, cand. mag.

Michael Pyes budskab i " Ved verdens ende", er, at landene omkring Nordsøen har en historisk betydning, som er blevet overset. Allerede i Middelalderen blev der her lagt grunden for meget af den moderne civilisation. Dette viser den britiske historiker i en udmærket, om end selektiv gennemgang af »vores« historie.

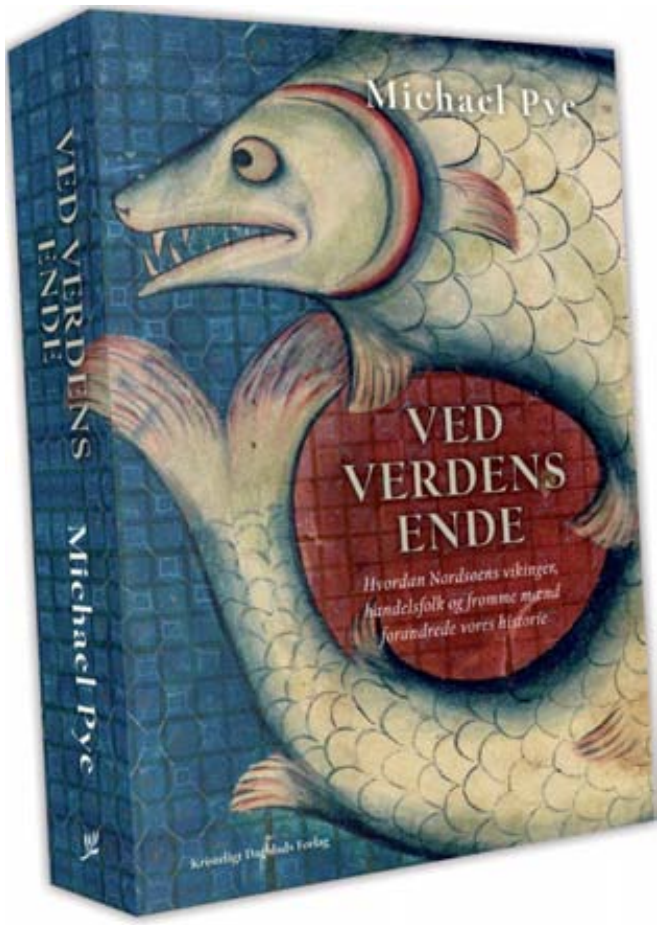

Den gamle forklaring på forståelsen af skabelsen til fundamentet til nutidens Europa, der skal findes i middelhavsområdet, begyndende med oldtidens græske og romerske riger efterfulgt af en mørk middelalder, inden den italienske renæssance vakte tanke og udvikling til live igen, forkastes af den britiske historiker Michael Pye: "*Vi skal kigge væk fra Middelhavet og i stedet mod Nordsøen".*

Da romerne trak sig tilbage fra Nordeuropa, efterlod de småt befolkede, barbariske områder på kanten af den kendte verden. Men i løbet af de følgende tusind år fra vikingetiden og frem blomstrede der her en kultur, som har præget verden siden. På tværs af Nordsøen, mellem de britiske øer og Norge, Danmark, Tyskland, Holland og Frankrig udvekslede kunstnere, helgener, handelsfolk, spioner og pirater varer og ideer.

Det begyndte med driftige handelsfolk

Det begynder med de driftige frisiske handelsfolk, som langs Nordsøens kyster udbreder forståelsen af penge, som vi kender i dag. Hvis penge skal afløse byttehandler, kræver det tillid og stærke institutioner – og det havde rigerne omkring Nordsøen.

Munke i kolde klosterceller skriver og afskriver bøger samt udarbejder tidens matematik og giver form til en ny måde at anskue den naturlige verden på, ved at observere, ræsonnere og beregne.

Nordboerne drager sydpå og bliver den fjende, som kristne missioner har brug for til at forvisse sig om deres egen retskaffenhed. Men de er også med deres mange rejser med til at udvide kendskabet til datidens verden væsentligt. Vikingerne grundlagde på deres togter mindst lige så mange byer, som de ødelagde, og befolkede dermed øde egne.

Sømænd delte viden om havet og opdagelser inden for skibsfart, mens driftige handelsfolk sejlede alt fra sild til silke rundt langs kysterne, helt til de grønlandske bosættelser.

Det var eventyrlystne mennesker, som sejlede ud i det ukendte. Rejseaktiviteterne gav indblik i andre måder at leve på, andre klædedragter, andre farver og former, som affødte moden.

Moderne ideer om jura og lovgivning blev delt på kryds og tværs. Romerretten blev genopdaget og videreudviklet i Irland og Wales, men omkring Nordsøen fungerede den romerske lov aldrig helt, den måtte konkurrere med skik og sædvane. Dette gjorde loven mere fleksibel og mere human. Opfindelsen af papir medfører en særlig tro på det skrevne ord. Naturen har også haft en indvirkning på ændringerne i de samfund, som lever langs de vindblæste kyster.

Handel blev en magtfaktor i sig selv. De tyske hansestæder dannede en alliance, hvor pengemagter kunne føre krig mod politiske magter. Vi ser hvordan pesten gav anledning til social kontrol. Den cementerede sociale skel i samfundet, der tidligere havde været usikre, men som nu vanskeliggjorde bevægelighed og rejser. Den bidrog også til at gøre staten til en fysisk realitet.



Michael Pye (f. 1946) er britisk historiker og forfatter til flere historiske bøger, oversat til elleve sprog. Han er uddannet ved Oxford University og bor i dag i Holland.

Mødet med spændende personer

I "Ved verdens ende" møder vi historierne om en masse spændende, individuelle personer, hvis liv har haft en afgørende indvirkning på historiens gang.

Der er bl.a. den angelsaksiske munk Beda, født ca. 672 død 735 e. Kr., som skrev en stor mængde værker, der kan opdeles i tre kategorier: Videnskabelige, historiske og teologiske.

Der er den skrappe og modige vikingekvinde Freydis, som opildner nordboerne, som er i klart undertal, til kamp, imod en stor gruppe indfødte, i en situation hvor nordboerne har anlagt en boplads i Vinland (Nordamerika).

Så møder vi Richard Verstegen, der i 1500-tallet etablerer sig som forhandler af en ny vare: informationer (spionvirksomhed).

Så er der også ingeniøren- og videnskabsmanden Simon Stevin 548–1620, der bl.a. grundlagde en ny universitetsgren, med matematikken som hovedfaget. Hensigten med den nye skole var at skabe personer med specifikke færdigheder, ikke generel dannelse, som man ellers lærte; dette var en moderne skole.

Med "På kanten af verden" genopdager Michael Pye en tabt verden fuld af spraglede herskere, kreative købmænd og kloge vikinger, som på en lang række områder kom til at sætte præg på vores tid.

Den mørke middelalder?

Ifølge Michael Pye blev den moderne verden skabt i en periode, som vi engang letsindigt kaldte "Den mørke middelalder", og fra et område vi engang kaldte "udkanten af verden", som i virkeligheden har central betydning for den verden, vi lever i i dag.

"Det er på tide, at vi giver vores oprindelse den anerkendelse, vi skylder den."

Spændende, velfortalt og letlæselig historiebog. Man opdager en helt anden vinkel på historien end den, man kender. Med "På kanten af verden" genopdager Michael Pye en tabt verden fuld af spraglede herskere, kreative købmænd og kloge vikinger, som på en lang række områder kom til at sætte præg på vores tid.

"*Ved verdens ende*" kan varmt anbefales at læse.

Michael Pye: Ved verdens ende. Hvordan Nordsøens vikinger, handelsfolk og fromme mænd forandrede vores historie. Oversat fra engelsk efter »The Edge of the World. How the North Sea Made Us Who We Are« af Morten Andersen.
502 sider • 299,95 kr.
Kristeligt Dagblads Forlag.



Familien Viftrups 12 år i Bangladesh

'En verden til forskel' fortæller om Tove og Iver Viftrups liv før, på og efter missionsmarken.

Anmeldt af Jørgen Nørgaard Pedersen

"En verden til forskel" er ikke kun en almindelig biografi. Det er beskrivelsen af et stykke dansk missionshistorie. En historie der handler både om forkyndelse og diakoni og om, hvordan man får taget vare på familien under næsten umenneskelige forhold.

En biografi er jo et tilbageblik på livet, og vi får i denne bog også forfatterens barndom og opvækst i en tid, hvor der var store politiske og åndelige strømninger. Vi kommer med i hele uddannelsesforløbet, der fokuserer på sygepleje og diakoni, ægteskab med Tove og begyndelsen til en familie.

"En verden til forskel" tager os så med ind i en tid, hvor et globalt vindue åbner sig. Der lyder et kald til en tjeneste i Bangladesh, som på mange måder er fortryllende. Her handler det om, som udsendinge for Dansk Santalmission at vise næstekærlighed under de mest vanskelige kår.

En familie i mission

Vi følger familien gennem de første mange år, også indtil den dag, hvor børnene skal sendes på kostskole i et andet land. Vi oplever, hvordan Tove er i stand til at skabe en oase midt i elendigheden, også for de kvinder, hun tog sig af som leder af en kvindeklinik i Chapai. Alt imens Iver måtte bevæge sig i mange retninger for at få etableret et efterhånden omfattende spedalskhedsarbejde.

Da det nogle år senere bliver overdraget til kollegaer fra missionen, tager Iver fat på etablering af bengalske menigheder. Befolkningen kommer fra meget fattige kår, og så kan Iver igangsætte det diakonarbejde, der også kan kaldes kirkens forlængede arm. Det sker bl.a. ved at tage initiativ til diverse håndværkeruddannelser, snedker/tømrer/væver/smed/cykel- og motorcykel-reparation og meget andet. Det giver de bengalske familier et økonomisk ståsted og lidt håb for fremtiden. Det bliver et solidt grundlag for den netop etablerede BLC, Bangladesh Lutheran Church.

"En verden til forskel" er historien om en familie, der i 12 år, i Bangladesh, havde fokus på næstekærlighed i en sammenhæng, hvor elendigheden til tider var helt umenneskelig. Den fortæller om, hvor svært det også er at vende hjem, og hvordan man får en familie til at fungere i de hjemlige omgivelser, der er blevet så fremmede.

"En verden til forskel" er en spændende fortælling om Tove og Iver Viftrups liv i vidnesbyrd og tjeneste.

Iver Viftrup: En verden til forskel • 320 sider • 259,95 kr.
Forlaget Mellemgaard

Behandling · rådgivning



Samtaler om livet
Parkurser m.m.

Gitte Lykke

Psyko-, par- & familieterapeut
Medlem af Psykoterapeutforeningen

Mobil 20101760
gitte@gittelykke.dk
www.gittelykke.dk

Praksis i Odense, Torrild og Aarhus



Stresscoaching
og livgivende samtaler
Susanne Hovmand-Lyster
Cert. Stresscoach, diakon og sjælesørger
Mobil: 53 83 43 96
info@hovmand-lyster.dk
www.hovmand-lyster.dk
Praksis i Slagelse, samt
telefoniske samtaleforløb

stress • depression • angst • sorg • fobi • lavt selvværd
Gør en forskel for én, du holder af!
Kender du én, der har det svært med sig selv?
Gør en forskel ved at opfordre til professionel behandling! **ViTales** tilbyder kognitiv terapi til afhjælpning af problemer.
Læs mere på: www.vitales.dk
Bestil tid: 53 65 46 17
Klinikken ligger i Hillerød

Parterapi og individuel terapi i København.



Er I kørt fast i jeres parforhold? Eller har du brug for hjælp til at komme ud af en krise? Kontakt mig for en gratis uforpligtende forsamtale.
Center for Familie og Eksistens
Søren Holst, Par- og Psykoterapeut MPF
Vandkunsten 3, 1, 1467 Kbh. K
Tlf.: 20735253 - mail@cffe.dk

Vækst og fornyelse i Liv og parforhold



Gunhild Aaen Madsen
Individuel-, par og familieterapeut MPF
Terapeutiske samtaler i
Bramming, Århus og Aalborg
Tlf: 4036 8459
gunhild@barak.dk
www.barak.dk

Omsorg for ånd, sjæl og krop
- psykoterapi på kristen grund



IPSICC
v/cand.pæd. og psykoterapeut MPF
Birte Hjermind Jensen, Hillerød
sikkert.sted@gmail.com
Telefon: +45 2984 5703

12 x Kirkelig vejviser
1. gang hver md. i et helt år + gratis abonnement på Udfordringen
Størrelsen: B: 2 spalter x H: 45 mm
Pris: kr. 2390,- for et helt år. Farvetillæg på kr. 400,-
(*alle priser er ekskl. moms*)



ABORTLINIEN
48 39 48 48

Psykoterapi
Familieterapi - rådgivning
Samtaleterapi
Individuel, par og familier
v. familieterapeut
Inge Skrostrup
Banevænget 6
2770 Kastrup
TLF. 26 734 734
www.talomdet.dk



Har du lyst til at blive en del af fællesskabet ?
Lejlighed ledig
www.ccenter.dk
Tlf. 27440074
Mail: post@ccenter.dk
Skråningen 14, Nøvling
7480 Vildbjerg
Naturskønt tæt på Herning

Parterapi i Næstved
Med et kristent fundament
V/Parterapeut og
psykoterapeut MPF
Steen Rassing.
Tlf. 70 20 40 25
www.steenrassing.dk

Terapi, Aarhus
Metahus.dk
Få effektiv hjælp nu!
Stress, angst, depression, præstationsangst, mistrivsel, krise.



Metakognitiv terapeut
Præst, Cand. Theol.
Benjamin Kobborg
Tlf. 2972 2959
info@metahus.dk
Metahus.dk

Her er plads til din annonce
12 x Kirkelig vejviser
1. gang hver md. i et helt år.
Størrelsen:
B: 1 spalte x H: 45 mm
Pris: kr. 1195,- for et helt år
Farvetillæg på kr. 400,-
(*alle priser er ekskl. moms*)

Psykoterapeutisk Behandling / Rådgivning
Mobil: Connie 31794518
Mail: connienoer@familieterapeuter.dk
Mobil: Mads: 40311648
Mail: noer@familieterapeuter.dk
Kig ind på: www.familieterapeuter.dk
Samtaler individuel - par - familier
Coaching og supervision personligt - grupper
Egne lokaler: Kolding og Løgumkloster
Mere end 20 års erfaring på området

I Rødovre Terapicenter hjælper vi med at skabe helhjertet udvikling og trivsel gennem:

- Parterapi og parworkshops
- Familieterapi og støtte
- Individuelle samtaler om personlige temaer, herunder stress, angst, depression, sorg mv.
- Supervision/coaching til ledere og frivillige medarbejdere
- Intensive samtaler i Sydsverige fx for par eller mindre ledergrupper
- Input til kirkelige arrangementer, fx med fokus på familie, par, individtemaer eller retræter

På facebook og vores hjemmeside annoncerer vi foredrag, events mv.



Læs mere på vores hjemmeside www.rodovre-terapicenter.dk eller send en e-mail til kontakt@rodovre-terapicenter.dk og oplys telefonnummer så kontakter vi dig.

- John Hansen (Familie- og psykoterapeut, MPF og retræteleder)
- Birgitte Grønbech (Stresscoach, par- og psykoterapeut, MPF)
- Gertie Amby (Par- og psykoterapeut, MPF)
- Carsten Grønbech (Par- og psykoterapeut, MPF)

Kom trygt igennem processen med professionel støtte. Føl dig set, mødt og hørt!
RØDOVRE TERAPI CENTER

Få din annonce med Ring 7356 1506

K R I S
Kristen terapi og Rådgivning for
Incestofre & Seksuelt misbrugte
KRIS er til rådighed for dig, som har traumatiske minder i din bagage. Kontakt KRIS:
Tlf. 21950209 el. 50518818; mail: kris@kris-dk.dk
Hjemmeside: www.kris-dk.dk



Her er plads til din annonce
12 x Kirkelig vejviser
1. gang hver md. i et helt år.
Størrelsen:
B: 2 spalter x H: 45 mm
Pris: kr. 2390,- for et helt år. Farvetillæg på kr. 400,-
(*alle priser er ekskl. moms*)

Er du kørt fast?
Coaching via telefon
Parforhold
Vægttab
Andre problemer
kr. 100 pr. session
Anette Coaching
Tlf. 22961813
Uddanet pædagog og
Master Coach

Step by Step
Hjerne, krop og sjæl
Eksistentiel psyke og kognitiv misbrugsrådgivning.
v/ Susanne J. Røsæg
Vedstedvej 24b
9220 Aalborg Øst
Tlf.: 3166 7747
Mulighed for tilskud

Sjælesorg
Forbøn & udfrielse tilbydes pr. telefon for følgende:
* Angst & depression
* Følgevirkninger efter alternativ behandling
o.a. psykiske lidelser
G. Marxen
tlf. 56167702-42793911

ÆgteskabsDialog
- en vej til større forståelse og glæde i dit ægteskab
Dialogweekend:
15. - 17. marts 2019
Nærmere information
Tlf. 70 27 87 70
www.aegteskabsdialog.dk

Kolding Psykoterapi
v. Heidi Egeberg
Skaber:
- Udvikling
- Forståelse
- Indsigt
- Klarhed
- Forandring



Heidi Egebjerg
Islandsvej 2, st.
6000 Kolding
Tlf.: 29 72 15 65
www.kolding-terapi.dk

C4YOU
Coaching for ledere
Bjarke Holt Pedersen
kontakt@c4you.dk
Tel: 61 28 04 11
See
for you!
C4YOU



Nogle fik sig en kanotur på den idylliske sø ved højskolen. Her blev de første apostolere i Danmark døbt for 80 år siden.

Apostolerne slap for regnen

Det plejer at regne, når apostolerne mødes til sommercamp. Men i år var der varmt og tørt.

Det smukke landskab omkring Kolding Internationale Højskolen var i uge 28 fyldt op med campingvogne og telte. Menigheder, familier og enkeltpersoner mødtes til den årlige sommercamp i Apostolsk Kirkes Netværk.

Blandt deltagerne var Kirstine ("Didde") Lock fra Esbjerg. Hun har været med ikke færre end 80 gange! Og hun havde både sine børn og børnebørn, ja endda oldebørn med på stævnet.

Se interviewet side 3.



Lars Pugh, Silkeborg.

40 med fra Silkeborg

Fra Silkeborg Frikirke deltog ca. 20 voksne og 20 børn af menighedens medlemmer. Vi talte tilfældigt med Lars Pugh, som viste sig at være menighedens præst.

- Vi har været med i mange år, det er en god tradition. I år har vi så også et fællestelt, så det er lettere for dem, der måske er med for første gang.

- Hvor længe har du selv været med?

- Mindst i femten år som voksen - og jeg var også med nogle gange som barn.

- Har du selv børn med?

- Ja, jeg har to - en på 10 og en på 5 år.

- Og hvor er din kone?

- Heidi er for en gangs skyld ikke med. Hun valgte at blive hjemme i år.

- Hvordan synes du om at være med?

- Jeg synes, det er hyggeligt, og børnene hygger sig og er i gange med legekammerater hele dagen. Og man får drukket noget kaffe og får sig nogle gode snakke. Og så er der også nogle gode møder. Der er lidt fra forskellige hylder.

- Hvad er det vigtigste for dig: Fællesskabet eller forkyndelsen?

- Det vigtigste, synes jeg, er fællesskabet og de snakke, man får.

- Er der en af talerne, du specielt vil nævne?

- Ja, jeg var rigtig glad for Simon Engmose fra Holbæk, som talte torsdag formiddag.

Silkeborg Frikirke havde deres eget fællesskabstelt.

Norsk dame fra Aalborg

Oddrun Dahl kommer fra Aalborg. Men hun "indvandrede" for 21 år siden fra Hoster i det allernordligste Norge - nord for Trondhjem.

- Hvad fik dig til at tage helt herned til Danmark?

- Min mand...! Jeg giftede mig med Peter.

- Kommer I i en frikirke?

- Ja, vi kommer i Apostolsk Kirke i Aalborg, hvor Johannes Hansen er forstander. Vi er nok 100 med fra den menighed. Både børn og voksne. Det så det ud til, da vi havde fællesspisning.

- Har du selv børn med?

- Nej, ikke denne gang. De er store nu. Men tidligere har de været med. Så det er lidt mere afslappende nu.

- Hvad er det vigtigste for dig: Fællesskabet eller forkyndelsen?

- Jeg synes, det er en god blanding af fællesskab og forkyndelse.

Henri.



Oddrun Dahl fra Aalborg.



Børnene morede sig bl.a. på denne vandrutsjebane.

Evaluering: Første Plus-Oase bør gentages næste år

Stor tilfredshed blandt de 120 deltagere.

For første gang blev der arrangeret en uges Plus-Oase sommercamp i uge 27. Det var på og omkring Rudehøj Efterskole - og lejren var en stor succes, som nu skal gentages.

En gruppe kristne ledere med forbindelse til Dansk Oase arrangerede i uge 27 på egen hånd en uges sommerlejr på Oase-bevægelsens efterskole Rudehøj.

Initiativtageren var Verner Andersen, Silkeborg, der plejer at stå for en årlig Voksen Oase-weekend om vinteren. Han følte sig ledt af Gud til at arrangere en hel uges lejr samme sted.

Small is beautiful

Idéen var at holde en mindre lejr end den store SommerOase, der efterhånden samler over 3.000 faste deltagere, samt 2.000 gæster i uge 28 eller 29. Men netop de store forhold, de mange tilbud og de mange mennesker tiltaler ikke alle. Nogle foretrækker en mindre *lejr*, hvor de måske kommer tættere på hinanden, og hvor man er mere fælles om det hele.

Desuden valgte man på lejren bevidst at nøjes med en stille form for lovsang, der mere lignede fællessang end professionel optræden. Det var især danske, kendte lovsange, man sang - sange, som mange af deltagerne huskede fra den åndelige fornyelse i 1970'erne og 80'erne.

Men det var ikke nostalgi det hele. Forkyndelsen var både nutidig og relevant, og deltagerne fik også selv mulighed for at komme frem med vidnesbyrd om oplevelser og profetiske ord.

Der var undervisning i nådegaver ugen igennem. Og nådegaverne blev også afprøvet. Flere oplevede således en overnaturlig helbredelse på lejren.

Fælleskirkeligt input



Bergur Skovgaard gav en jordnær og inspirerende introduktion til tungetalens nådegave.

Blandt talerne var den nordjyske verdensevangelist *Per Hyldgaard*, der holdt en spændende tale om de store kampagner, danskerne er involveret i i Elfenbenskysten. Her er det lykkedes at bryde den uhyggelige magt, som woodoo-religionen har udøvet. Tusinder har taget imod Jesus ved disse kampagner, hvor der også er sket mange helbredelser.

Selv om det var en Oase-lejr, var både deltagere og talere tværkirkelige. Til at undervise om tungetale havde man inviteret præsten *Bergur Skovgaard* fra pinsekirken i Aarhus. Han underviste bibelsk om tungetalens nådegave på en ikke-indforstået måde, så det hjalp mange til at forstå og turde bruge denne nådegave.

Til at undervise og praktisere helbredelse ved bøn havde man inviteret tidligere indremissionær *Ingrid Markussen*, der gav eksempler på helbredelser og selv bad for syge sammen med en gruppe forbedere.

Taler kom på sygehus

Tidligere sognepræst Christian Svendsen, der sammen med sin hustru Helene underviste i nådegaver om formiddagen, fik desværre et alvorligt ildebefindende, så han måtte indlægges. Der blev bedt for ham på lejren, og krisen drev over, så han senere kunne overføres til Herning Sygehus.

Blandt de øvrige talere var Helge Pahus, Karlslunde, Bess Serner, Alpha, Hans J. Krarup og Mark Bradford fra Kildegården, Henri Nissen, Udfordringen, og Christina Leinum, Den Internationale Kristne Ambassade. Desuden medvirkede koret Evangeliets Gyldne Sange en enkelt dag med både sange og vidnesbyrd.

Lejren blev meget vellykket, hvis man skal tro de evalueringsskemaer, som de ca. 120 deltagere udfyldte bagefter. Og de frivillige arrangører er allerede i gang med at finde et sted, hvor Plus-Oase kan holdes næste år. For Rudehøj Efterskole er allerede udlejet til en tysk kirke i fire uger næste sommer, så der skal findes et andet sted, fortæller Verner Andersen.

Henri.

Møder & Arrangementer



Velkommen i den nye PERLEPORT

i Pinsekirken NYT HÅB Damhus Boulevard 28, Rødovre

til Helligåndens aften

HVER SØNDAG AFTEN kl. 19.00

Bus 21 holder udenfor - gratis kaffebord kl. 18.30

Dansk Gospelsang og musik - Bibelord - Tilbedelse

Forbøn for frelse - Åndsdåb og syges helbredelse

Du går glad hjem!

Møder i Pinsekirken Nyt Håb



Søndag d. 29/7 kl. 10:30

Bjarne Kjær

Tema: Undervisning baseret på Derek Prince´s bøger



Søndag d. 5/8 kl. 10:30

Apam Muivah

Tema: Forståelsen af åndelig magt og autoritet - Understanding spiritual power and authority

Fast mødeplan: *Tilbedelsesmøde søndag 10:30, Bedemøde onsdag 19:30, Ungdomsmøde torsdag 19:30*

Søndag 12/8: David Hansen: Udrustning til tjeneste, mission og evangelisation

Søndag 19/8: Enoch Nshuti: Church on the rock

Pinsekirken NYT HÅB

Tlf. 7697 7000 I Damhus Boulevard 28, 2610 Rødovre I www.nyt-haab.dk



Blå Kors' generalsekretær fylder 60 år

I anledning af generalsekretær Christian Bjerres 60 års fødselsdag inviterer vi samarbejdspartnere, medarbejdere, venner og bekendte til reception torsdag den 16. august fra kl. 13 - 16.

Receptionen afholdes på Blå Kors' administrationskontor, Suensonsvej 1, 8600 Silkeborg.

Vi glæder os til at se jer til receptionen.

BLÅ KORS DANMARK

TRÆNINGSKURSUS MED ELLEL MINISTRIES



Brænder du for at lære mere om din identitet i Gud og vandre i større frihed som kristen? Har du lyst til at blive bedre udrustet til at kunne bede for mennesker og forstå mere om, hvad der kan hindre helbredelse? Længes du efter at se dig selv og andre leve i frihed? Hvis svaret er ja, så har vi et spændende kursus netop til dig.

Kurset starter sidst i august 2018 og slutter i marts 2019. Det løber over 5 weekender og koster 650 kroner per person per weekend (fredag aften - søndag eftermiddag). Prisen inkluderer mad, undervisning med forskellige undervisere fra udlandet (med dansk tolkning) og kursusmaterialer.

Du kan tilmelde dig via mail til **steenandgilly@gmail.com** og få flere detaljer. Kurset afholdes i Græsted.

Bøger

www.kristentbogcenter.dk

Mange bøger på lager - tlf. 66 11 33 13

Få dagens bibeludfordring!

Hvis du har lyst til at få et dagligt bibelord til inspiration sendt, så gå ind på hjemmesiden udfordringen.dk og tilmeld dig via ikonet "Dagens Udfordring" ca. midt på hjemmesiden.

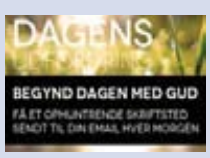

FØLG OS PÅ FACEBOOK

facebook.com/Udfordringen.dk

Personlige

Kristen fortrolig veninde søges

Jeg er en kristen pige fra Odense på 67 år. Jeg søger én der ofte vil tale - bede - bruge tid sammen med mig. Jeg fejler ingenting.

Jeg har været gift. Min mand, som jeg var lykkelig sammen med, er død. Jeg har voksne børn og børnebørn. Men alle har de travlt med deres eget. Der er blevet tomt og stille her hos mig. Du behøver ikke være på min alder.

Min tro betyder meget for mig. Jeg læser mange bøger. Vil meget gerne køre ture. Vil gerne ud og spise, ud og rejse, osv. Jeg har desværre ingen selvtillid, men vil gerne lære det.

Er du der, og vil give noget, så skriv til mig. Du må gerne vedlægge et billede af dig selv.

Billet-mrk. 31-01

Diverse

Find diskret en kristen ven

Annoncér under billetmærke.
Svar sendes til Udfordringen, som videresender den uåbnede kuvert til dig.
Fuld diskretion

Udfordringen
Jernbanegade 1
6070 Christiansfeld

Alpha

Er der mere i livet...?

alphadanmark.dk

Tlf. 3020 9900

Hosianna.dk

GODE ANLEDNINGER TIL AT GÅ I GENBRUG:

- Når du skal flytte
- Når loft og gemmer ryddes ud
- Når boet skal tømmes og fordeles efter et dødsfald

Kontakt vore konsulenter for hjælp og gode råd:

Claus Rosenbal Roed (syd) - tlf. 29 41 92 57

Line H. Rosendahl Baun (nord) - tlf. 23 37 09 71

Lars Torp (vurderingskonsulent) - tlf. 61 13 05 78



MISSION AFRIKA Genbrug

www.missionafrikagenbrug.dk

Bøger & Film m.m.

Bøger og film

LIVSFORVANDLENDE BØGER OG FILM FRA UDFORDRINGENS WEBSHOP

Nu også helseprodukter



Bestil på hosianna.dk eller tlf. 7456 2202

Produkter fra Det Døde Hav

Nyhed!



Bodylotion
Granatæble
eller avocado
180 ml.
118,-

Ansigtscreme
Havtorn
50 ml.
118,-

Se mere og bestil på Hosianna.dk / 74 56 22 02

Løs ugens kryds og tværs - og vind et gavekort!

Træn hjernecellerne – og vind måske et gavekort!

Vinder i kryds & tværs uge 26:

Ronald Mikkelsen
Odderbækvej 13
7323 Give

Kodeord: *Sommernederdel*

Du kan også vinde, hvis du finder kodeordet i denne uge, ved at sammensætte de bogstaver, der står i felterne med tal.

Skriv kodeordet og send det sammen med dit navn og din adresse til mail@udfordringen.dk eller til Udfordringen, Jernbanegade 1, 6070 Christiansfeld.

Kodeordet skal være Udfordringen i hænde senest **torsdag den 9. august 2018 kl. 12.00.**

(Obs! Du kan IKKE benytte den portofri kupon til at indsende koden.)

Blandt de indsendte løsninger trækkes hver uge lod om et gavekort på 150 kr. til Hosianna.dk, vælg mellem bøger, cd'er og film.

Kryds og tværsen leveres af bureauet Kehlet Aps, Varde.

God fornøjelse!





GRØN / VÆK
MØBLER / LAP
USLE
TOV
ØSTRIG
AVIS
SYG- / DOMME
DAMP
JAMMER- / LIGE
1
ÆG- / FORMEDE
KLISTER / VARM
STRAKS
BUSKEN / VEKSEL
2
EKSKLU- / SIVE / FØLTE
OMRÅDET / FRA
KORT
NEDBØR / DYR
DRENG / FORSKEL- / LIGE
FLAMME / MEN
IKKE / ANDER- / LEDES
ENERGIEN
LEVN / DRILLE
ODIN / ARVE- / ANLÆG
MÅNED / SKRIVE
3
VÆKST- / DEL / UDBYG- / NING
TALJE / PIGE
RISIKABEL / BUNDT
KUNNE / ARTIKEL
STILLE / ANTAL
STEDORD
FORLIGES / BY
4
SOLO
ROVDYR / PLANTE
5
AMO- / RINER
SMERTE / TRÆ
6
HAVE- / AFSNIT
SOLGUD / HINE
ANTAL / BIMS
NET / DERHEN
ROMERTAL
HAVE / STEGTE
7
FRI
FINDES
ILDSTED
TYSK- / LAND / BYGNING
OXIDERE / HJEM
MÅL
TÅGE
8
UDRÅB / TYVERI
PATINA / TIDSRUM
BLUS
LÆGEMIDLER / PARTIKEL
RØRE
9
DYR / LIGE
BYRDE / FLODER
FAKTISK
BINDE- / ORD
SALT / DOMSTOL
TALORD / MÅDE
DRENG
STYRER / PLANTE
10
FELT
PASSEDE / OMRÅDE
11
LUFTART / ILDSTED
DIGT
DYR / VIA
TOP / KÆPPEN
FUGL / LET
12
GULD
13
FACON / MØBLER
DRYSSE / PLOVE
DRIK / PÅ KANT
14

15
DRIVE / FYRSTE
PLANTE / KLIT
JO / BOD
SELEN / RØG
SOM
METAL / TONE
GLAMME
HASTE
NED- / KØLER
RET / EFTER C
ULEMPER
FOR- / KLARER
16

Find flere end 1.000 varer på
Hosianna.dk
Bøger, film, musik, m.m.
Abonnenter får 5 pct. rabat.



Giv et gaveabonnement til en ven!

Et abonnement på Udfordringen er en gave som varer længe!
Bestil pr. mail på abonnement@udfordringen.dk eller ring på tlf. 74 56 22 02.
Du kan få tilsendt et gavekort som kan gives sammen med et nummer af Udfordringen.



Læserindlæg

Send dit indlæg til: debat@udfordringen.dk - Udfordringen forbeholder sig retten til at forkorte og udelade indlæg på over 200 ord.

Herrens Ånd var mærkbar

Den første nye "Plus+Oase-Sommerlejr" på Rudehøj Efterskole blev virkelig en succes.

Vi blev en gruppe på ca. 130 deltagere fra midt-30 til midt-80 rigt velsignet af 12 dygtige, inspirerende og vise talere, alle med fokus rettet imod "Liv og kraft ved Helligånden", som var lejrens tema.

Det var en undervisning til et 13-tal, spændende, virkelig solid og aktuel, meget opbyggelig og trosstyrkende.

Af salvede lovsangere blev vi i tilbedelse ledt ind i Herrens velsignede mærkbare nærvær, til stor glæde og opmuntring, ligesom den megen forbøn blev til fornyet styrke i troen og opmuntring i ånden.

Der rådede en meget mærkbar og synlig åbenhed, kærlighed og interesse alle deltagerne imellem, mange tanker/erfaringer og oplevelser blev drøftet, og nye venskaber opstod.

Det blev en herlig interessant, rig og velsignet uge, hvor Herrens Ånd så mærkbar virkede med i det hele.



STOR tak til initiativtagere - håber virkelig lejren vil gentage sig.

Helle Rosenkrantz
København

En herlig uge på Plus-Oase

Vi mærkede en herlig fredfyldt ånd gennem hele ugen. Hjertelig tak til Jer, der tog initiativ og lagde det store arbejde i det både før og under stævnet, så vi bare kunne modtage og nyde det.

Vi var tre veninder, der havde en oplevelse, jeg gerne vil dele med læserne.

Vi havde et program, som udfyldte det meste af tiden, men vi mente dog, at vi på egen hånd let kunne nå en gåtur i omegnen inden formiddagsmødet. Men nej, selv der burde vi have haft guide. I området er der mange små stier, og da den vi gik ad pludselig var spærret af nogle store maskiner, måtte vi tage en anden retning.

Da vi kom ud af stisystemet, gik og gik og gik vi, til vi endelig måtte indrømme, at vi ikke kendte retningen mere og spurgte en cyklist, om hun kunne vise os vejen til Rudehøj Efterskole.

Hun sagde, der var langt, men at vi var nødt til at gå tilbage, hvor vi kom fra. Ja der var langt, så jeg syntes, jeg ville spørge igen, da jeg ser, der kommer en ældre mand gående.

Jeg spørger ham om vej, og han bliver lettere forvirret. Mens jeg snakker med ham, standser en bil, og jeg går over til bilen og manden følger med.

Damen i bilen fortæller mig, at manden godt kan klare sig selv og finde vej. Han lider af demens, så jeg følger ham over på fortovet og viser ham den rigtige retning og ønsker ham god tur. Tilbage til damen og siger, det er godt han kan finde vejen, men det kan vi ikke.

Klokken er mange, og hun tilbyder at køre os til højskolen. Vi tager glade og taknemmelige imod det tilbud og når tilbage inden mødet begynder. Halleluja!

Her hvor vi var på vildspor, var jeg lige ved at føre et andet menneske vild.

Jeg mindes andre lejre, hvor vi hjalp byens folk med praktiske opgaver. Her var det os, der havde behov for hjælp.

Det er godt at hjælpe, men vi må erkende, at det måske er os selv, der engang imellem skal være åbne og ydmyge nok til at tage imod hjælp.

Jette Lodahl
jettelodahl@hotmail.com

Navnet verden hader

På et blinde-plejehjem i min by samtalede jeg i opholdsstuen med en troende kvinde, og navnet Jesus blev helt naturligt nævnt.

En assistent i nærheden hørte Jesus-navnet nævnt og overfusede bagefter den stakkels kvinde med besked om, at religiøse ting skulle holdes inde på hendes aflukkede værelse.

På et andet plejehjem i byen, hvor jeg besøgte en hjælpeløs nabo, som jeg vidnede for, delte jeg ud en fin lille hjertebog i et meget venligt design med gode bibelord inde på opholdsstuen, hvor vi drak kaffe. Igen stor forargelse hos ledelsen. Den slags fandt man upassende.

På begge plejehjem holdes ind imellem gudstjeneste, hvilket er mere "spiseligt", når blot det forbliver på et harmløst, kirkeligt og ligegyldigt plan med lidt salmesang, "andagt" og fadervor.

For en del år siden besøgte jeg sammen med en yngre, norsk skolelærer en patient på Bispebjerg Hospital - en kær troende kvinde, som snart skulle dø, men som udstrålede glæde over at høre Kristus til.

Jeg læste højt for hende et afsnit af en opbyggelig bog, der hed "Kristi sejr over dødsriget". En medpatient blev vildt forarget og hentede en afdelingssygeplejerske, som bad os straks forlade stuen. Det ville jeg nok ikke have gjort idag. For selv som kristen skal vi ikke finde os i hvad som helst, og vi havde jo ikke gjort noget ulovligt. Tværtimod.

Jeg var netop med min kone bisidder hos en enlig kristen ven på 92, som fik et såkaldt forebyggende besøg af kommunen. Han fortalte straks frimodigt, hvordan Jesus havde hjulpet ham i det daglige, selvom han dog ville sætte pris på at få bevilget et kaldeapparat, da han førlighed ikke er den bedste. I dette tilfælde var der ingen forargelse over Jesusnavnet, måske af høflighed, men det var vidunderligt, at en livlig samtale mellem os kunne fortsætte i det spor.

"Se jer om, mine herrer, for der er ikke noget, folket så gerne vi høre som evangeliet om Jesus!" (C.H. Spurgeon).

Jørn Nielsen
H.C. Lumbyes Vej 10, Næstved

Stillinger

Vild med rejser?

felix rejser.dk

Felix Rejser søger en ny rejsekonsulent, der vil hjælpe med at planlægge, udvikle og markedsføre kulturrejser med en kristen profil.

Vi vil især lægge vægt på, at du er **kvalitetsbevidst**, selvstændig, struktureret og har flair for **marketing** og **service**.

Du får arbejdsplads på Indre Missions Hus i Fredericia, hvor du skal arbejde sammen med 5 **rejseglade kolleger**.

Stillingen er fuld tid og kan tiltrædes **snarest** muligt.

Se mere på
felixrejser.dk/job

uforglemmelige oplevelser

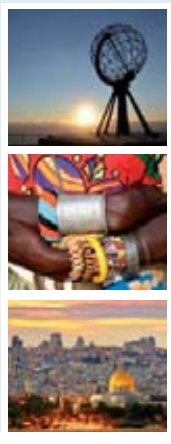

Kreativ og nytænkende kordegn ved Vor Frelsers Kirke i Aalborg

Fuld tid. Ansøgningsfrist 13/8.
Læs mere på www. vorfrelserskirkeaalborg.dk

Mangler du nye medarbejdere?

Indryk en annonce i Udfordringen

Ring 7356 1506

Avisen udkommer søndag!

Erhverv

AXELTEK
Industri Elektronik
Reperation af frekvensomformere og Cnc-drev
Nørresundby 25 21 31 67

Genbrugsbyg.dk
Salg af brugte byggematerialer 20 62 81 58

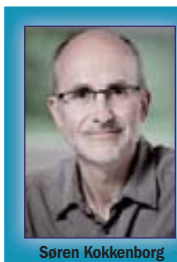

Vidste du,
at to ægtefæller ved en ægtepagt kan aftale, at de skal have særeje om hele deres formue eller om en del af formuen, og at det kan være for en tidsbegrænset periode? Husk at kontakte din advokat, når du har brug for et godt råd.

Søren Kokkenborg

GRAVEN NIELSEN & KOKKENBORG
Advokatselskab med møderet for højesteret
Jernbanegade 37, 6870 Ølgod, og Kongensgade 36, 1., 6700 Esbjerg
Tlf. 75 24 46 00 - www.advopartner.dk – post@advopartner.dk

Køb kristne bøger på Hosianna.dk
Nu også e-bøger!



En helt særlig bibelcamping fejrer 5 års jubilæum

Alle er velkomne på "Haderup Bibelcamping – med hjerte, mund og hænder", men det foregår på målgruppens præmisser.

Målgruppen er mennesker med et udviklingshandicap, og de sætter pris på at have deres helt egen bibelcamping, fortæller tovholder Hanne Pedersen.

Fra søndag den 29. juli til torsdag den 2. august slår Haderup Bibelcamping igen teltdøren op til en bibelcamping, hvor mennesker med et udviklingshandicap er målgruppen. Konceptet der fejrer fem års jubilæum, blev taget godt imod fra første færd, fortæller konsulent i Danmarks Folkekirkelige Søndagsskoler (DFS), Hanne Pedersen, som er tovholder.

"Jeg får så mange positive tilbagemeldinger fra folk, der oplever, at "Med hjerte, mund og hænder" lige er noget for dem," siger hun.

En forælder til et barn med udviklingshæmning sagde:

"Vi vidste ikke, hvad vi skulle svare, da kommunen spurgte os, om der var noget, vi ønskede. Nu ved vi, at det var det her!"

Det var Hanne Pedersens egen datter, Rebekka, der har et udviklingshandicap og i dag er 26 år, som i første omgang fik sin familie på Haderup Bibelcamping (den for de "normale").

"Vi kom som familie på Haderup Bibelcamping, fordi forholdene her er trygge og overskuelige. Her kom flere familier, som havde børn med særlige behov, og vi var mange der så det som et svar på bøn, da campingpladsen tilbød at lægge rammer til endnu en bibelcamping," fortæller Hanne.

"Med hjerte, mund og hænder" er for mange familier blevet et pusterum i en presset hverdag – en mulighed for at få fyldt på åndeligt og socialt, fortæller hun.

"Haderup Bibelcamping samler 100-150 til aftenmøderne og befolkes både af familier og bofællesskaber, der har taget pårørende med.

"Vi lægger vægt på en visuel forkyndelse og campingens workshops og aktiviteter er fyldt med kreative indslag, der aktiverer alle sanser. Endelig sørger vi for overskuelighed og genkendelighed, understreger Hanne Pedersen.

Haderup Bibelcamping – med hjerte, mund og hænder arrangeres i et samarbejde mellem Danmarks Folkekirkelige Søndagsskoler, Indre Mission og Kristelig Handicapforening.

Christina Brorson/Henri.

Udvalgte programmer om tro på DR/Kristne TV-kanaler



Mandag den 30. juli kl. 23:30 sender DR K dokumentaren 'München-massakren i 1972' . (Munich '72 and Beyond). Den amerikanske dokumentar fra 2016 fortæller historien om angrebet under OL i München i 1972, hvor terrorgruppen 'Sorte September' brød ind i den olympiske by og tog en gruppe israelske atleter som gidsler. En katastrofal tysk befrielsesaktion endte med, at alle ni israelske gidsler blev dræbt. Sendes også fredag 4. august kl. 18:10.
Foto: Munich '72 and Beyond

DR K

Mandag 30/7
20:00 Gåden om Ægyptens ti plager. Dokumentar fra BBC fra 2017. (Treasures Decoded)
Historien om Ægyptens ti plager fra Anden Mosebog i Det Gamle Testamente er en storslået og mærkelig beretning om en tyrannisk farao, der holder israelitterne i fangenskab, indtil Moses på Guds ordre lader ti frygtelige plager regne ned over landet. Historien er hidtil blevet opfattet som metaforisk, men mikrobiologen Siro Trevisanato og vulkanologen, David Pyle, mener nu, at en stor naturkatastrofe kan forklare de mærkelige fænomener som vand til blod, frøer, myg, utøj, pest, bylder, hagl, græshopper, mørke og død. Sendes også tirsdag kl. 19:10 og onsdag kl. 22.30.

23:30 München-massakren i 1972. Amerikansk dokumentar fra 2016. (Munich '72 and Beyond).
Historien om angrebet under OL i München i 1972, hvor terrorgruppen 'Sorte September' brød ind i den olympiske by og tog en gruppe israelske atleter som gidsler. En katastrofal tysk befrielsesaktion endte med, at alle ni israelske gidsler blev dræbt. Sendes også fredag kl. 18:10.

Onsdag 1/8
01:00 De uskyldige
Fransk-polsk drama fra 2016. Polen, december 1945. Mathilde, en ung, fransk Røde Kors-læge, er sendt ud for at hjælpe overlevende franske soldater fra krigen. Da en polsk nonne beder hende om hjælp, bliver Mathilde bragt til et kloster, hvor flere af nonnerne er blevet gravide efter sovjetiske soldaters overgreb. Nonnerne kan ikke forene deres tro med deres graviditet, og Mathilde bliver deres eneste håb.

Lørdag 4/8
19:45 Før søndagen
De danske salmer er en uudtømmelige kulturskat. I "Før søndagen" fortolker kendte danskere og DR's ensembler den danske salmeskat i ord og musik - én salme ad gangen. I aften tager komponist og forfatter Sigurd Barrett fat på salmen "Befal du dine veje".

KKR/TV i DK.

Se kristent tv døgnet rundt her:
1. I hele landet på dit tv med en KKR tv-boks. Bestilles på www.kkr.dk / seerklubben@kkr-tv.dk eller tlf/sms: 35 31 00 57.
2. I hovedstadsområdet med stue-, tag- eller fællesantenne (DVB-T2) hele døgnet.
3. På computer, tablet eller mobil: www.kkr.dk
Programoversigt på: kkr.dk

UCB TV / Radio

Postbox 92, 2720 Kastrup
Tlf. 32 34 01 12 - www.ucb.dk
Sender på Kanal 10 Norge, satellit THOR 1 grad vest, fr. 10872, SR 24500 V pol: Lørdag kl. 14:00 - 18.00. Søndag kl. 00:00 - 04:00.
UCB Radio:
UCB/NewFM: FM 103,4
Alle hverdage kl. 21:00 - 06:00
Radio Rhema: FM 106,3
Alle hverdage kl. 06:00 - 10:00
Lørdage kl. 06:00 - 11:00
Mandag kl. 13:00 - 17:00

Aalborg Kristne TV

Karnersvej 21, 9000 Aalborg
Tlf. 41 29 14 05 - www.aktv.dk
AKTV sender på TV Aalborg.
Sendetider: Man-, Tirs-, Torsdag, Fredag og Søndag: 17.00 - 18.00.
Onsdag og Lørdag 21.30 - 22.30

GOD TV

Tlf. 98 90 91 50
Email: info.scandinavia@god.tv
GOD TV kan ses overalt. Download en app til iPhone, iPad eller Android eller se www.god.tv hvor der findes 20 web kanaler 24/7 og meget mere. **GOD Channel** kan også ses 24/7 via parabol: ASTRA 4A 5º Ø Frekvens: 11.996 GHz, Polarisation: H, Symbol Rate: 27,500 Symbol/s: FEC: ¾. Kan også modtages fra Hotbird 13° øst, Astra 19° øst og Eurobird 28,5° øst. Findes i alle Viasats programpakker og i mange bredbånds- og kabelnet.

Kanal 10

Sender norske, danske og svenske kristne programmer på Sirius 5º øst. Fr.11.881. Pol. H SR 27500 Fec.3/4. Programoversigt: www.kanal10.se. Kanal 10 Norge: www.kanal10norge.no. Sender på satellit, kabel-TV og web-TV.

Airport UCB TV

Sender på regionale digitale net
www.ucb.dk/ucbtv.htm
Hovedstaden (Airport TV)
Mandag 07.30-08.00, torsdag 05.30-06.00, søndag 08.30-09.00, søndag 15.30-16.00

Loveworld TV

Kanal ASTRA 2a, 2b, 2d
28,2 grader E= øst. Engelsk kanal. Undervisning og helbredelsesudsendelser. Ekstra parabol muligvis nødvendig. Program og yderligere info.: www.loveworldtv.co.uk/

LifeStyleTV

Sender døgnet rundt på Thor satellitten (1° vest). Der sendes på dansk, svensk, norsk og engelsk. Det danske program Ordet sendes: Lørdag kl. 18.30, Søndag kl. 10.30, Mandag kl. 18.30, Tirsdag kl. 10.30. Sendes også på www.lifestyletv.dk

CNL

Sender kristent tv på russisk på Hotbird 13° øst, 12207, H Pol, SR 27500, FEC ¾. ***www.cnl.tv***
Findes i bredbånds- og kabelnet. Kan modtages fra Hotbird 13° øst, Astra 19° øst og Eurobird 28,5° øst.
Programoversigt: www.god.tv

Sat 7

Tlf. 74 56 23 88. Digitalt fra Omega 1º vest. Digitalt fra Eutelsat 7 Hotbird 3, 13º øst. Sender kristent tv på arabisk 24 timer i døgnet. Programoversigt: www.sat7.org

Visjon Norge

Sender også danske programmer. Mand. 17.30, onsd. 11.30, fred. 13, sønd. 23.30 (Thor 1º vest:)

Andre kanaler

På Thor 1º vest:
Vision Norge, Gospel Channel
Fr. 11247 Pol V Sr 24500 Fec 7/8.
På Astra 1 19,2º øst: **Bibel TV** Fr. 10832 Pol H SR 22000 Fec 5/6.
Astra 2 28,5º øst:
TBN Europe Revelation

Revelation

Kanal ASTRA 2a, 2b, 2d - 28,2 grader E= øst. Engelsk kanal. Undervisning / forbøn for syge. Ekstra parabol muligvis nødvendig. Program og teknisk support: www.revelationtv.com

More 2 life TV

Regionalt TV i MUX 1. Kanal Nord: Mandag - tirsdag 8:30, onsdag 23:00, torsdag 21:00, lørdag 10:00, søndag 11:00. Kanal Øst: Mandag - torsdag 8:30, lørdag 11:30, søndag 15:00.
Kanal Hovedstaden: Tirsdag 11:00, onsdag 15:30, torsdag 11:00, fredag 05:00.

Web-tv

GOD TV: www.god.tv
DKNET.TV www.dknet.tv

Kristen lokalradio

Københavns nærradio

90,4 MHz – 89,6 MHz – Netradio
www.knr.dk

Norea Radio Danmark

Webradio - http://norea.dk

Norea Radio Haderslev

FM 98,6 MHz/102,55 På Bynet
www.norearadiohaderslev.dk

Radio Arken

Luft: 93.5 Mhz;
Sydenergi's net: 90.3 MHz
http://arkensradio.dk/

Bornholms kristne nærradio

Sender via nettet.
www.bkn.nu

Kristen Lokalradio, Århus

98,7 MHz/Kabel: 98,8 MHz Stofa, 96,5 MHz TDC / www.norea.in

Århus Kristne NetRadio

Netradio. www.radio.co.dk/kristen/

Nordsjællands Kristne Radio & Radio KUR

Egen antenne: FM 92,8 MHz
Stofa net: 96,8 MHz
Netradio og podcast
Radop KUR (Kristen Ungdomsradio): Sender via egen YouTube kanal og via Facebook
www.nkradio.dk

København Rhema Radio

Morgen FM 106,3 sendetid 6-10
Aften FM103,4 flere sendetider fra 20-24.
Internetradio 24 timer i døgnet: Søg på UCBMEDIA.dk
WEB-RADIO www.ucbmedia.dk

Radio Ådalen

Egen antenne: 96,4-107,1 MHz
Fællesantenne: Skjern 92,7 MHz, Videbæk 103 MHz samt netradio
www.radio-aadalen.dk

Oplysninger om kristne radiostationer kan sendes til: redaktion@udfordringen.dk

Radio



Søndag d. 29. juli handler 'De højere magter' med Paula Larrain og Anders Laugesen om tilgivelse. Tirsdag den 31. juli diskuterer værter og gæster den åndelige verden. Foto: DR

Søndag 29/7
08.03 De højere magter (P1) Tilgivelse
Hvad er tilgivelse? Er der forskel på tilgivelse og forsoning? Hvorfor kan det være så svært at tilgive andre og sig selv? Anders Laugesen og Paula Larrain udfolder troens verden og livets mysterier gennem åbenhjertige samtaler. Gæster: Psykolog og præst Anton Eg Andersen og psykolog Mozhdeh Ghasemiyani.

09.54 Gudstjeneste (P1)
Gudstjeneste fra Kisserup Kirke, Roskilde stift. 9. søndag efter Trinitatis.
Prædikant: Poul-Joachim Stender
www.dr.dk/tro

Mandag 30/7
08.06 Morgenandagten (P2 DAB)

Tirsdag 31/7
08.06 Morgenandagten (P2 DAB)
11.03 De højere magter: Ånder (P1) Lever de døde omkring os? Kan vi få kontakt til dem? Findes der ånder og er nogle af disse ånder dæmoner, som bør uddrives? Anders Laugesen og Paula Larrain udfolder troens verden og livets mysterier gennem åbenhjertige samtaler. Gæster: Flemming Bille, clairvoyant rådgiver, Lars Messerschmidt, eksorcist. (Sendes også 21.03, onsdag 5.03, lørdag 20.03 og søndag 8.03).

Onsdag 1/8
08.06 Morgenandagten (P2 DAB)

Torsdag 2/8
08.06 Morgenandagten (P2 DAB)
11.03 Tidsånd. Om historie og tro. (P1) Om hvor vi kommer fra, og hvor vi er på vej hen. Hver uge udfordrer Christoffer Emil Bruun en aktuel gæst på holdninger til og viden om værdier, ideer, historie og religion.
(Sendes også 21.03, onsdag 5.03, lørdag 20.03 og søndag 8.03).

Fredag 3/8
08.06 Morgenandagten (P2 DAB)

Lørdag 4/8
08.07 Morgenandagten (P2 DAB)

Søndag 5/8
09.54 Gudstjeneste (P1)
Gudstjeneste fra Skagen Kirke, Aalborg Stift. 10. søndag efter Trinitatis. Prædikant: Henrik Bang-Møller.
www.dr.dk/tro

Morgenandagten på DR K

Du kan se og høre den direkte radiotransmission af Morgenandagten fra Domkirken i København på DR K. Sendes alle dage fra mandag til lørdag kl. 8.05.

Kolofon

Udfordringen

Udfordringen er en **selvejende** fælleskirkelig ugeavis med stof fra både **frikirker og folkekirken.** Avisen finansieres af abonnement og annoncer og er **uafhængig** af såvel kirker som organisationer. - 2018: Årgang 46. ISSN 0902-5693

Bestyrelse: Pastor emeritus, cand.jur. Stig Christensen (fmd.), generalsekr. Karsten Bach, chefkonsulent Flemming Nielsen, journalist Kristian Pahus, bofællesskabsleder Claus Mester.

Redaktion@udfordringen.dk
Henri Nissen (ansv.hav.) Lisbeth Thomsen, Bodil Lanting, Britta Sand, Krista Revsbech.
Brevkasseredaktører: Orla Lindskov Christensen og psyk. Suh B. Jacobsen.
Ung@udfordringen.dk: Henrik Engedal

Annoncer@udfordringen.dk
Jan Grundvad og Lisbeth Thomsen
Bogholderi@udfordringen.dk
Henriette Pallesen
Abonnement@udfordringen.dk
Kis Iversen og Troels Hertzum
Revision: rgd revision, Århus
Tryk: Trykcentralen, Vojens

Telefon: 74 56 22 02 Fax: 74 56 32 19
Telefonerne er normalt åbne fra kl. 10-15.
Adresse: Jernbanegade 1, 6070 Christiansfeld
Hjemmesider: www.udfordringen.dk
www.hosianna.dk (bøger, musik, film)
Netbank: annoncer: 7040 0001 830 438
abonnement: 7040 0001 830 420
PBS/BetalingsService nr.: 02229838
debitorgruppe 00001 - Abonnements-nr. på adressemærkaten er abonnentens PBS-nr.
Gaver mm.: 7040 0001 830 446
Gaver med skattefradrag: Giv via Missionsfondens projekter '**5127 Udfordringen**' og '**5984** Udf.s **Radio**-mission i Afrika' på konto nr. 9570 - 0006 139450.


Henri Nissen

Lisbeth Thomsen

Bodil Lanting

Jan Grundvad

Troels Hertzum
Medl. af Danske Medier
ISSN 0902-5693

Krista Revsbech

Henr. Pallesen

Henrik Engedal

Britta Sand

Steen Jensen

Kis Iversen

MUSIK TJEK



Kunstner: Grave Robber - **Titel:** Escaping the Grave - **Genre:** Horror Punk - **Forhandler:** itunes.dk - **Pris:** 69 kr.

Gyseligt Godt

Grave Robber har ikke udgivet et fuldt album siden 'You're All Gonna Die!' udkom i 2011! Det er langt tid at vente, på en udgivelse fra en af den kristne punk rocks ledende aktører. Men jeg er glad for at sige, at 2018's 'Escaping The Grave' har været ventetiden værd!

Til dem som ikke kender Grave Robber, så lad mig kort introducere, hvem og hvad det er for en gruppe. De spiller punk rock, med horror-inspirerede tekster. Ja, det lyder måske ikke som om, at det umiddelbart ville passe helt fortræffeligt med den kristne scene. Men, Åh! Hvor får disse musikere det til at fungere.

Grave Robber bruger referencer til diverse horrorrelaterede film og bøger, for at bringe et kristent budskab igennem, og hvis jeg skal være ærlig, så gør de et bedre arbejde med dette end mange moderne bands på den kristne scene.

To af mine personlige favoritter er sangen 'Lips of Blood', som handler om en forførerske, som tryllebinder mænd til deres lyst. En allegori omkring pornoafhængighed. Den anden favorit er 'The Night Evelyn Came Out Of The Grave', og nej, den handler ikke bare om en zombie ved navn Evelyn som genopstår fra graven, men er en fortælling om en pige, Evelyn, som genopstår til frelse og liv i Kristus.

Disse metaforiske fortællinger kan findes i næsten alle numre på albummet, og det er virkelig værd at lytte efter, selvom man måske er lidt skræmt af de overfladiske horrorelementer.

Jeg er normalt ikke den store fan af at sammenligne kristne grupper med deres sekulære inspirationer eller samtidige. Men det er svært at benægte inspirationer fra bands som både The Misfits og The Ramones, når man lytter til dette album, og hvilke inspirationer at have! Grave Robber bringer virkelig det bedste frem fra disse legenders musiske stil uden på nogen måde at opgive deres egen identitet. Stærk anbefaling til alle med en hang til punk eller horror.

Joey Lønsmann Jensen



I to menigheder fik både børn og voksne en bibel, som de var meget taknemlige for. Foto fra Felixrejsen til Sri Lanka 2017.

Turister kan uddele bibler til forfulgte kristne på Sri Lanka

Felix Rejser og Dansk Europamission arrangerer igen i år en rejse til Sri Lanka. Her kan danskerne give bibler til de fattige og forfulgte kristne i landet.

Rejselederne bliver Ellen Holst og Alex Bøge Nielsen. De var også rejseledere på Felix-rejsen til Sri Lanka i 2017 og fortæller her om deres oplevelser fra turen:

"Vi fik mulighed for være til stede i to kirker, hvor både børn og voksne modtog et eksemplar af Bibelen på deres eget sprog. Glæden og taknemmeligheden var tydelig at se. Vi var i et fællesskab med lokale kristne, vi sang og fik et budskab fra Guds Ord. Alle rejsedeltagerne blev velsignet af den lokale menighed. Det var en fantastisk oplevelse!"



Sri Lanka-rejsen byder ikke kun på mødet med lokale kristne med også på smukke safari-oplevelser. Foto: Felix Rejser

Børnehjem fik tørretumbler

Sidste år fik rejsedeltagerne også den oplevelse at besøge et kristent børnhjem for 40 børn. Lederen fortalte om det fugtige klima, som gav dem problemer med at tørre tøj. Derfor ønskede de sig en rigtig industri-tørretumbler. Dette gjorde så stort indtryk på danskerne, at de ønskede at starte en indsamling.

Efter hjemkomsten kontaktede de Dansk Europamission om sagen, og gennem den lokale Evangelisk Alliance fik børnehjemmet en måned efter hjemkomsten omkring 15.000 kroner til en tørretumbler.

Leoparder og blåhvaler

Rejsen i 2017 bød også på store natur- og kulturoplevelser. Danskerne besøgte fx. en teplantage, og i nationalparken så folk både en leopard og en elefantfamilie. Nogle tog endda på hvalsafari og så flere blåhvaler på nært hold.

I år foregår rejsen fra 28. oktober til 12. november.

Bodil

REVERENDFUN.COM COPYRIGHT BIBLE GATEWAY

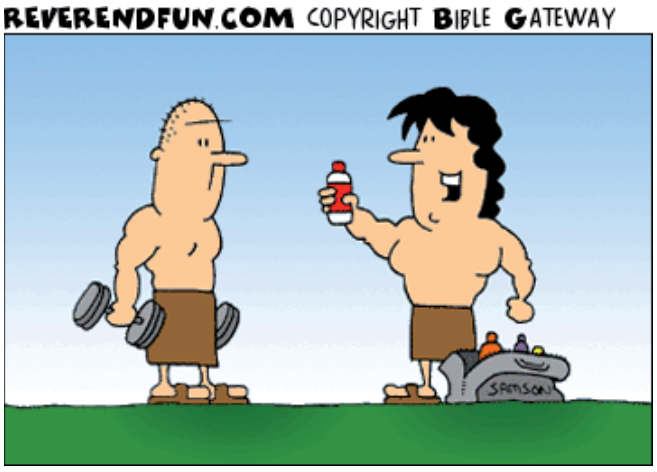

- Jeg glæder mig til en fantastisk træning i dag - jeg har fået ny shampo og conditioner!

(Se Dommerbogen kap. 16.)

Biebers præst Judah Smith taler i Hillsong, København

Amerikanske Judah Smith er præst, anerkendt forfatter og personlig mentor for bl.a. verdensstjernen Justin Bieber. Søndag d. 29. juli taler han i Bremen Teater.

Det er den københavnske Hillsong menighed, som er vært for ikke mindre end fire møder i løbet af søndagen.

Herhjemme er Judah Smith måske ikke så kendt, men i USA har den 39-årige kirkeleder fået kælenavne som 'hipster-præsten' og 'Justin Biebers præst'. Desuden skulle han være en dygtig offentlig taler.

Hans kirke i Seattle samler over 7000 mennesker hver søndag, og med sammenlagt mere end 960.000 følgere på Twitter og Instagram rækker hans indflydelse bredt ud i det amerikanske samfund.

I Bremen Teater kan man opleve ham kl. 11.00, 13.00, 17.00 og 19.00. Der er gratis adgang til alle møder.

Lisbeth



Judah Smith taler ved fire møder den 29. juli i Hillsong, København. Kirken har eksisteret siden januar 2013 og har i dag afdelinger i Malmö og Aarhus. I Danmark ledes kirken af Thomas og Katherine Hansen. Kirken lejer sig ind i Bremen Teater, hvor den normalt har tre søndagsgudstjenester fordelt over hele dagen.

Stjernekokke vil undervise hjemløse

I København er en restaurant og et værested gået sammen om nyt projekt.



Blå Kors' værested Gracekbh og restaurant Amass i København arbejder på at skabe et folkekøkken, hvor de hjemløse bliver oplært af Amass i at lave maden. Overskuddet skal gå til at drive et herberg med åbent hver dag. Nu mangler de bare at finde lokalerne.

Hver dag fra april til november driver Blå Kors' værested Gracekbh en morgenmadscafé for hjemløse og om vinteren et nødherberg med plads til 40 overnattende på Nørrebro i København. Med udgangen af 2018 udløber det nuværende lejemål hos Kristuskirken, og det har givet anledning til at tænke helt nyt.

Træning for hjemløse

Sammen med Matt Orlando, der er ejer af og køkkenchef på restauranten Amass, opstod idéen til at skabe et træningsprogram, hvor hjemløse kan oplæres i et køkken og få de kompetencer, der forhåbentlig kan gøre vejen til arbejdsmarkedet nemmere.

"De hjemløse, der kommer hos os, er unge mænd, der gerne vil arbejde, men jo længere tid de lever som hjemløse, jo sværere bliver det at fastholde ambitionen og det fysiske og psykiske overskud. Derfor har vi snakket med Amass om at lave et nyt koncept, hvor vi vil lave et folkekøkken i forbindelse med vores værested," siger Aicha Lind, der leder Gracekbh. Hun tilføjer:

"Vi ønsker at åbne Grace op for offentligheden, så folk flere gange om ugen kan komme forbi til fællesspisning om aftenen, weekendbrunch eller en kop kaffe og en morgenbolle før de tager på arbejde om morgenen."

Hjælp fra kokke

Samarbejdet mellem Gracekbh og restauranten Amass giver god mening for alle, siger Matt:

"Vi er meget optagede af bæredygtighed, og det kan man godt føre over på de menneskelige ressourcer også. I stedet for at se de hjemløse som et problem forbundet med en masse udgifter, vil vi gerne se dem som en ressource ligesom alle andre mennesker," siger Matt Orlando.

Idéen er, at der i forlængelse af Gracekbhs nye værested skal være et folkekøkken, hvor de hjemløse serverer mad for de andre brugere. Inden da bliver de lært op i køkkenet af personale fra Amass, hvor de får praktisk viden om og erfaring i at lave mad og håndtere fødevarer.

Søger lokaler til herberg

Overskuddet fra Gracekbhs kommende folkekøkken skal blandt andet sikre, at værestedet fremover kan tilbyde overnatning året rundt i stedet for kun om vinteren.

Gracekbh mangler dog stadig at finde lokaler i København, hvor det nye herberg skal ligge:

"Det er et kapløb mod tiden for at finde et nyt hjem til "gutterne", som vi kalder vores brugere. Til december er vi alle hjemløse og nødt til at flytte. Lige nu ved vi ikke hvorhen. Derfor håber vi, at der måske er nogen, som kan hjælpe os med at finde et sted," siger Aicha Lind.

Håbet er, at det lykkes at finde en ny adresse inden 1. december 2018, hvor Gracekbhs lejemål udløber. Når først rammerne er på plads, kan træningsprogrammet med restaurant Amass sættes i gang.

Bodil

1. holdet tæt på oprykning

FC Udfordringens 1. hold endte sæsonen med en 3. plads i serie 1 - lige uden for de oprykningsgivende pladser. Det er det bedste resultat i klubbens historie.

Af Peter Athon

Det har været en rigtig god sæson for førsteholdet. Efter et forrygende flot forår formåede vi at ende på 3. pladsen i serie 1 – lige uden for de oprykningsgivende pladser. Det er den højeste placering i klubbens historie, så man kan vel kalde sæsonen for historisk god.

I 13 kampe tabte holdet kun én gang, spillede tre uafgjort, scorede 27 gange og lukkede kun 9 mål ind. Det vidner om en trup med høj kvalitet. Men vi vil altid gerne være flere dygtige fodboldspillere, så alle, der har lyst til at komme og prøve kræfter med serie 1-fodbold i FC Udfordringen skal være meget velkomne.



Den kristne fodboldklub FC Udfordringens 1. hold har haft en forrygende forårssæson.

Taktisk og defensiv udvikling

Vi skiftede cheftræner i januar, hvor Nicolaj Florin trådte til, og hvor Jonas Haugegaard fortsatte som spillende assistenttræner.

Det har været imponerende at se, hvordan holdet under deres ledelse har rykket sig. Især taktisk og defensivt har holdet udviklet sig meget. Der har aldrig været scoret så få mål imod os, som der er blevet i dette forår. Samtidig har truppen masser af spillere med store offensive kvaliteter, så det lover godt for næste sæson.

Farvel til assistenttræner

Desværre har Jonas valgt at stoppe som spillende assistenttræner efter denne sæson, da tjansen har været svær at få til at gå op med et travlt familie- og arbejdsliv. Der er ingen tvivl om, at han har en stor andel i, at førsteholdet er kommet så langt, som det er.

Fra bestyrelsen skal der lyde en stor tak for hans indsats for klubben. Vi er meget glade for, at han fortsætter i klubben som spiller.

KLUMMEN

Hvad fik du med fra skolen?

På min morgentur i Mindeparken lå det og flød med tomme dåser og flasker. Dagen før sad hundredvis af 9. klasses elever og hyggede sig på det tørre majgræstæppe – på deres sidste skoledag.

Jeg fyldte instinktivt et par poser og tænkte, at pantet kunne betragtes som en hilsen til én af deres tidligere lærere, nemlig mig, som nu er på efterløn. Når eleverne snart havde overstået eksamen, så hed parolen: videre i livet, videre i livet. Næsten som lærkens sang!

Men hvad så derefter? Og i kraft af det job, jeg bestred i mange år, tænkte jeg: hvad har de tømt af "dåser og flasker" i deres tid i folkeskolen? Havde de fået den nødvendige basisviden, hvad det så end er? Havde de på grund af en dygtig billedkunstlærer, musiklærer eller idrætslærer fået passion for om ikke lærkens sang, så dette at udtrykke sig på andre måder end i rent computersprog, kryds og bolle og resultater på bundlinjen?

Havde de drukket af kilden, som skænker kærlighed til medmennesket, også dem, der ser anderledes ud eller har en anden kulturbaggrund? Havde de haft voksne omkring sig med modet til at rykke en dag ud af kalenderen og lukke klasserummet op for personer, som havde tilkæmpet sig en ro oven på en krise i deres liv? Var der flasker med livsvisdom og gode råd, såsom frihed under ansvar og det at være tro mod sig selv?

Og sidst, men ikke mindst: smagte de dråber af mening i fag som religion og kristendom, af ægte kærlighed? Jeg fik samlet pantflasker for 37 kroner den morgen. Men først og fremmest fik jeg vakt min eftertanke, som jeg gik der, mens eleverne lå hjemme og sov rusen ud, inden det snart gik løs med de mundtlige eksaminer.

Jeg ønsker med Benny Andersen, at de får "sange og kærlighed". Venskaber, som ikke kan købes for penge eller for gode karakterer. At de bliver til at stole på. "Passer deres ting".

Og ikke mindst: at de omkring næste hjørne på stien møder sig selv og Gud. Tilgivelsen i evangeliet, som giver glimt i øjet og spejler forsoning til medmennesket. Skaber en lovsang i hjertet, ligesom lærkens sang deroppe mellem himmel og jord!



Af Ole Bering,
Pensioneret lærer

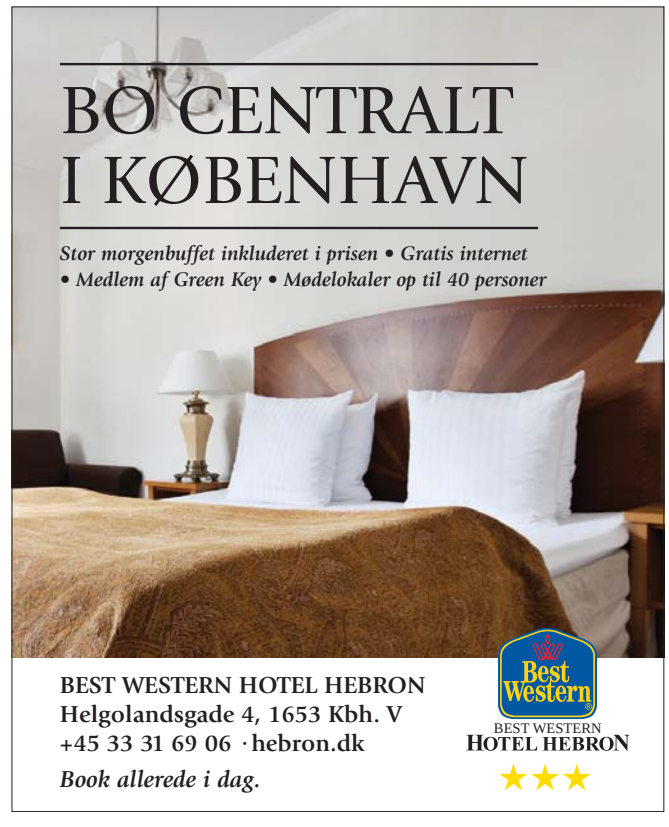

Skæve vinkler af Torben Osted





Den kristne skuespiller Chris Pratt spiller rollen som Star-Lord/Peter Quill i Disney-serien 'Guardians of the Galaxy'.

Kan et bibel-citat ændre den uskønne tone på Twitter?

Chris Pratt har sammen med andre medvirkende i *Guardians of the Galaxy*-filmene kommenteret debatten på de sociale medier efter fyringen af instruktør James Gunn.

Gunn blev fyret fra The Walt Disney Studio tidligere denne måned på grund af nogle kontroversielle jokes, som efter mange års forløb nu er dukket frem på internettet, skriver Religion Today.

Fyringen er sket midt i arbejdet med produktionen af Guardians of the Galaxy Vol. 3, som skal have premiere i 2020.

Vent med vreden

Som reaktion på fyringen delte Chris Pratt et vers fra Jakobs Brev kapitel 1 vers 19 på sin Twitterside.

"Kære venner, husk, at det er godt at lytte, at tænke sig om, før man taler, og ikke være for hurtig til at blive vred."

Kollegernes reaktion

Zoe Saldana (som spiller Gamora) tweetede:

"Det har været en udfordrende weekend, hvis jeg skal være ærlig. Jeg stopper op for at tage det hele til mig, før jeg siger noget, jeg fortryder. Jeg ønsker bare, at alle skal vide, at jeg elsker ALLE medlemmer af min GOTG familie. Og det vil jeg altid gøre."

Også Michael Rooker (som spiller Yondu Odunta) har udtalt, at han vil forlade sin Twitterside, fordi han er "træt og vred over alt det endeløse vrøvl."

Gunn fortryder

Efter fyringen har James Gunn udtalt, at han fortalte sine kontroversielle vitser for årtier siden. Vittighederne handlede bl.a. om voldtægt, pædofili og terrorangrebet den 11. september.

"Jeg har fortrudt dem for mange år siden - ikke bare fordi de var dumme, usjove, vildt insensitive og absolut ikke provokerende, som jeg havde håbet, men også fordi de ikke reflekterer den person, jeg er i dag eller den, jeg har været i nogen tid," sagde James Gunn.

Walt Disney Studios har endnu ikke offentliggjort, hvem der skal afløse Gunn.

Bodil

BAGSMÆKKEN

Uventede Velsignelser

Hele vores familie, dvs. forældre, vores store drenge og deres søde kærester holdt ferie sammen i år. Der skulle lidt planlægning til for at få alle til Berlin, men det lykkedes med bil, blafning og bus. Og vel ankommet ventede der os en dejlig overraskelse i form af et gæstfrit ægtepar, som har levet hele deres liv i Østberlin og kunne fortælle os om "Die Wende".

Det ene kærestepar blaffede til Flensborg og ankom kort tid efter, at vi havde sat de andre to på en bus i samme by. Turen i bussen blev desværre alt andet end behagelig, da det stank voldsomt fra toilettet. Vi fire i bilen havde en ret varm tur men fandt uden problemer frem til vores gæstelejlighed. Herfra tog vi ud til det tyske par, hvor manden er en bekendt gennem et katolsk venskabskor til det verdslige kor, min mand synger i.

Pludselig var vi havnet i et lille grønt paradis. Familien har en dejlig have med det hele – inklusive abrikoser – og de kan vande ubegrænset, fordi vandet fra deres egen brønd indeholder for meget jern til husholdningsbrug. Det var skønt at opleve køligheden, de grønne planter og den varme gæstfrihed. De to stakler, som havde taget bussen, kom efterhånden til hægterne i havestolene midt i den skønne have. Vore værter viste sand tysk gæstfrihed, hvor man bare ikke skal gå ned på øl og pølser. Der var nu heller ingen mangel på salater med frugt og grønt fra køkkenhaven.

Gennem hele ugen blev vi forsynet med grønsager og bær fra de dejlige mennesker. De tog også med os rundt i byen og hjalp os med at finde en række seværdigheder. Og vi lærte meget om deres liv før murens fald. Muren havde ikke skilt dem fra hverken familie eller venner, så de havde for så vidt ikke lidt under DDR-tiden som så mange andre. De havde bare oplevet lidt af mistænkeliggørelsen, hvis de fx kom for tæt på grænsen.

Men det bedste var faktisk at opleve, at vi kunne synge et tysk bordvers sammen: "Fader, velsign dine gaver. Amen." Som korsanger ville vores vært naturligvis lære os at synge det lille vers i kanon. Og det gjorde vi så. Også i den etiopiske restaurant, hvor vi samledes den sidste aften af ferien.

Det er dejligt at møde skønne mennesker på den anden side af grænsen. Det var spændende at opleve det solvarme Berlin og puste ud i den grønne have. Men allerskønnest var det nu at finde ud af, at vore nye venner også hører med i Guds store familie og kan udtrykke deres tro i dagligdagen.



Af Bodil Lanting

FØLG OS PÅ FACEBOOK
facebook.com/Udfordringen.dk

POST
Sendes ufrankeret
Modtageren
betaler porto

- Ja, jeg bestiller Udfordringen!

Den kan jeg ikke undvære.

___ **½ år for 348 kr.**
___ **et helt år for 598 kr.**
___ prøv 1 måned - og betal derefter, hvis du fortsætter
___ til Færøerne, Grønland, Europa og øvrige udland 1 år 998 kr.
___ **Studie-abonnement** 1 år 398 kr. eller___ ½ år 248 kr.

Den nye abonnent er:

Navn: _____

Adresse: _____

Postnr._____ By:_____

Tlf.: _____ E-mail: _____

Udfordringen
+++ 24849 +++
7993 Sydjylland-Fyn USF B

(31/2018)

Gode FILM - All Saints

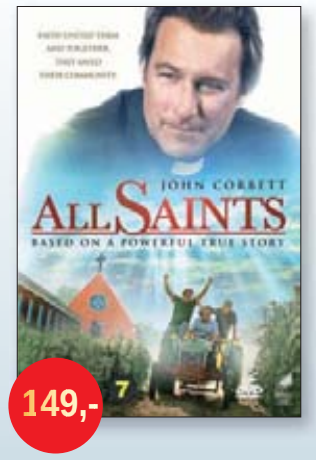

Med danske undertekster.
DVD. 103 minutter.

Baseret på den inspirerende og virkelige historie om præsten Michael Spurlock, som sammen med en gruppe sydøstasiatiske flygtninge risikerede alt for at redde deres kirke og deres eget liv.

"Den viser, hvordan Guds underlige veje med os kan skabe personlig og fælles vækst i kirken. Den anbefales varmt som studiefilm til menighedsbrug. Vis den på din næste menighedslejr!"
Peter E. Nissen, filmogtro.dk

Hosianna.dk