...den kristne ugeavis

Udfordringen Søndag

Søndag den 19. August 2018 • Uge 34



Soldat: Russiske tanks stoppet af engle

Læs den opmuntrende historie om bønnens magt over krig i 1905, 1990'erne og i dag. Side 3.

Flere unge bliver psykotiske af hash

17.000 unge bruger hash, og mange får en psykiatrisk diagnose som følge af hashmisbrug.

Af Bodil Lanting

"Det er på tide, at politikerne tager hånd om det voksende problem med unge hashmisbrugere i stedet for at snakke så meget om legalisering," mener Blå Kors Danmarks generalsekretær Christian Bjerre.

Center for Rusmiddelforskning ved Aarhus Universitet vurderer, at omkring 17.000 danske unge under 25 år har et misbrug af hash.

Mange af disse unge har både sociale, psykiske og fysiske skader af deres misbrug.

5.250 diagnoser

Blandt hashbrugerne har mange afbrudt deres uddannelse eller de er aldrig kommet i gang; de isolerer sig eller har kun et meget begrænset socialt liv.

I 2016 fik 5.250 personer i Danmark en psykiatrisk diagnose som en direkte følge af deres hashmisbrug. Det er mere end en fordobling på ti år.

Blå Kors Danmark er en af de aktører, der tilbyder behandling til unge hashmisbrugere.

"Det har store omkostninger både for samfundet og den enkelte. Derfor er det fra vores synsvinkel meget svært at forstå debatten om at legalisere hash, når al forskning fra andre rusmiddelområder viser, at lige præcis tilgængelighed har enorm betydning for antallet af mennesker, der har et overforbrug," siger Christian Bjerre.

Farligt at øge tilgængeligheden

Mange forskere er enige om, at pris, tilgængelighed og reklame er nogle af de væsentligste faktorer, når man skal regulere forbruget af alkohol og tobak. Det fremgår blandt andet af den nyeste statusrapport fra WHO om europæernes alkoholforbrug.

I 2016 fik 5.250 personer i Danmark en psykiatrisk diagnose som en direkte følge af deres hashmisbrug.

Ifølge Blå Kors' generalsekretær må det samme gøre sig gældende med hash. Derfor burde politikerne satse mere på at hjælpe misbrugerne og på forebyggelse i stedet for at legalisere hash.

"I stedet for at bruge energien på at diskutere en eventuel legalisering og dermed gøre det endnu nemmere at få fat i et åbenlyst skadeligt stof, burde politikerne tage hånd om det voksende problem med unge hashmisbrugere og begynde at tage langt mere ansvar for behandling og ikke mindst forebyggelse af hashmisbrug," understreger Christian Bjerre.

Fortsættes side 4



Christian Bjerre





Hop med på bølgen, flyt til Bornholm.
40 engagerede ansatte og
200 skønne elever venter på dig.

Se hele stillingsopslaget på www.peterskolen.dk

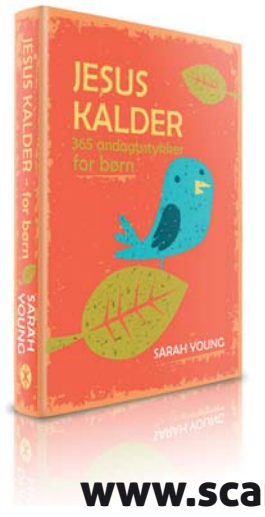

365 andagter

Jesus Kalder
— for Børn

kr. 199,-

www.scandinavia.as

Frikirkeleder gennem 25 år flytter fra Horsens til Fredensborg

Efter mere end 25 år som leder af Horsens Frikirke har Georg Berthelsen fået deltidsarbejde på Frederiksborg Slot.



Georg Berthelsen

Sammen med hustruen Inge har Georg haft "25 velsignede og begivenhedsrige år" i Horsens Frikirke, som er en del af Apostolsk Kirke. Parret har boet i alt 27 år i Horsens. Nu er de så flyttet til Fredensborg, tæt ved børn og 5 børnebørn, hvor de glæder sig til, hvad Gud har til dem.

- Vort ønske er at være til hjælp, støtte, opmuntring og velsignelse for andre, understreger Georg Berthelsen og anbefaler Facebook-siden Ordet På Bordet, som nu har mere end 800 følgere.

Den 15. januar 2017 overdrog Inge og Georg Bertelsen ledelsen af Horsens Frikirke til Helle og Orla F. Møller.

Bodil

Danmission udsender koordinator til Zanzibar

Den 32-årige Maria Nitzsch Hastrup skal udsendes som Danmissions nye programkoordinator på Zanzibar. Udsendelsesgudstjenesten foregår i dag, den 19. august, i Timotheuskirken i Valby.



Maria Nitzsch Hastrup

Som programkoordinator skal Maria Nitsch Hastrup arbejde tæt sammen med Danmissions partner, den lutherske kirkes Øst- og Kyststift. Hun vil få sin daglige gang på syskolen Upendo og Zanzibar Interfaith Centre, der begge har til huse i Danmissions hus midt i den gamle bydel Stone Town.

På den populære turistø ud for Tanzanias østkyst er arbejdsløsheden tårnhøj, og der har traditionelt været spændinger mellem øens cirka 5 % kristne og 95 % muslimer. Danmissions arbejde på øen består derfor primært af dialog, kvindeprojekter og støtte til kirken.

Maria Nitzsch Hastrup besøgte første gang det afrikanske kontinent allerede som 17-årig, hvor hun rejste som "spejderjournalist" med Spejderhjælpen til Malawi.

Hun er cand.mag. i afrikastudier fra Københavns Universitet, men har også studeret teologi og kommer fra en stilling som kommunikationsmedarbejder i Dansk Missionsråds Udviklingsafdeling. I sin fritid er hun aktiv pigespejder i Valby og vant til at arbejde med frivillige og unge. I fritiden dyrker hun triatlon og har blandt andet gennemført en halv ironman.

Gennem de seneste 15 år har Maria Nitzsch Hastrup arbejdet i ikke mindre end ni forskellige lande i Afrika, både i kirkelige organisationer og andre ikke-statslige organisationer, på den danske ambassade i Tanzania, for Udenrigsministeriet og FN. Hun taler således allerede lidt kiswahili.

Bodil

Læsernes egne mærkedage

Send et farvebillede ind af dine venner og familiemedlemmer, som har fødselsdag, jubilæum, bryllup, sølvbryllup eller guldbryllup. Det koster kun 60 kr. inkl. moms.

Skriv højest 35 ord. Sidste frist er mandag, når avisen udkommer om torsdagen. Send en mail til: Redaktion@Udfordringen.dk eller send et brev til Udfordringen, Jernbanegade 1, 6070 Christiansfeld. Beløbet indsættes på bankkonto: 7040 000 1830446 mrkt. "Hurra" eller afleveres i kontanter. Billeder returneres kun, hvis der vedlægges en frankeret svar-kuvert.

Brudepar kan stadig få Udfordringen gratis leveret i tre måneder, ligesom bryllupsbilledet bringes uden omkostninger.

Læs avisen på Udfordringen.dk

Kodeordet skiftes første mandag i hver måned kl 9.
Brugernavn: **udf-net** Kodeord i august: **kundskaben**
Kodeordet for august gælder til mandag den 3/9 kl. 9.

Ugens profil: Ruth Cilwik

Nyansat i Aktiv Mission



- Det er livgivende at hjælpe mennesker, siger pastor Ruth Cilwik, som er ny projektkoordinator i Aktiv Mission. Hun glæder sig til at hjælpe mennesker i Østeuropa og Indien ud fra kristne værdier.

Hvad har teologi og hjælp til verdens fattigste med hinanden at gøre? Og hvilken præst kan både relatere til Østeuropa og Indien?

Det kan Ruth Cilwik, der til daglig er præst i Missionsforbundets kirke i Frederiksværk, formand for det kommunale frivillighedscenter i Fredensborg, og nu nyansat projektleder i missionsorganisationen Aktiv Mission.

Aktiv Mission blev udskilt fra Mission Øst i 2001 for koncentreret at satse på det kristne missionsarbejde. Ruth Cilwik vil arbejde tæt sammen med generalsekretær René Hartzner.

Kobling til øst og syd

Ruth Cilwik kommer selv fra Tyskland, hvor hun først var lægeassistent og senere tog en master i teologi. Hun blev præst i en frikirke, men fik lyst til at trække nordpå og engagere sig i det kirkelige arbejde i Danmark. Hun er gift med Torben Andersen, som hun har en voksen søn sammen med.

Ruth Cilwiks mor kommer fra Polen, hendes far har arbejdet som præst i Hviderusland, og selv har hun i forbindelse med teologistudiet arbejdet på et børnehjem i Indien et halvt år.

Så da Aktiv Mission søgte en projektleder til at knytte trådene fra missions- og hjælpearbejde i Rusland, Polen, Albanien og Indien, slog hun til.

Mission er at hjælpe

- Mission er hjælp udefra til mennesker, der lider nød og mangler dannelse og oplysning. At man uddanner, informerer og hjælper mennesker. Og i mit univers går det altid hånd i hånd med de kristne værdier, siger Ruth Cilwik. Hun kommer hurtigt ind til kernen af det kristne budskab:

- Mit forbillede er Jesus og den måde, han formåede at ramme det indre menneske. Han talte til alle mennesker med værdighed, og med en tiltro til, at det, der er skabt fra Guds side, kan udvikles. At man er skabt til at hjælpe og leve et aktivt liv. Og vi kan hjælpe ved at give af vores overskud.

Det siger Jesus også: "Giv og så skal der gives dig". Det er en helt naturlig rytme i vores liv. Og alle dem, der forstår det, bliver "lyksalige". Med det mener jeg, at der er en særlig glæde ved at give. Det at gøre noget godt for andre, gør noget godt for os selv, og jeg tror, at det er en naturlov. Det er Guds naturlov.

Livgivende hjælp

Du er præst på halv tid i en kirke og halv tid i Aktiv Mission. Hvordan balancerer du det?

- For mig er begge dele livgivende. At grave mig ned i kristendommens tænkning og teologi og i samme åndedræt have berøring med det, hvor kristendommen mest trænger til at blive udlevet eller vist, går hånd i hånd. Det ene ville heller ikke fungere uden det andet. Det giver mening at være i berøring med den virkelighed, som de fleste mennesker på jorden lever i, om det er fattigdom, undertrykkelse, eller hvad det nu kan være.

Hvad kan du bidrage med i Aktiv Mission?

- Et nyt blik og nye vinkler på tingene, men især at få de mange gode historier ud over kanten. Gøre dem til noget, der berører, inspirerer og minder os om, hvorfor vi er her på kloden. Det er min drøm, at mange bliver inspireret af, hvad vi kan ændre i andre lande, siger Ruth Cilwik.

Hun nævner som eksempel bandet Drusjki i Rusland, som begyndte at rejse rundt og optræde, også i fængsler, på rehabiliteringscentre og børnehjem - endda langt ude på landet.

- Det, synes jeg, er begejstrende, slutter Ruth Cilwik.

Svend/Bodil

Israels nye ambassadør til årsfest i ICEJ i Aalborg



Ambassadør Benny Dagan.

Israels nye ambassadør i Danmark, Benny Dagan og hustru Irit, kommer til Aalborg, når Den Internationale Kristne Ambassade i Jerusalem (ICEJ) i næste weekend fejrer årsmøde - og Israels 70 års fødselsdag.



Lovsangsbandet ledes af Tone og Kasper Rahbek Pedersen..

Og ambassadøren er ikke den eneste jøde til årsfest. Rory Kaye, som er messiansk (kristen) jøde af Arons slægt fra Sverige, deltager som taler lørdag aften, hvor der for øvrigt er gratis adgang. Her er der også lovsang af Tone og Kasper Rahbek Pedersen.

Lørdag eftermiddag og ved festgudstjenesten søndag, taler Malcolm Hedding, der tidligere var leder af den kristne ambassade i Jerusalem. Han er kendt af mange Israelsvenner. Han har nu titel af talsmand.

Endelig medvirker den daglige leder af ambassadens afdeling i Danmark, Christina Elisabeth Leinum naturligvis.

Det koster 200 kr. at deltage inkl. mad og kagebord.

Årsfesten foregår i Betaniakirken på Dag Hammerskjoldsgade 2. Og politiets efterretningstjeneste har sørget for ekstra sikkerhed imod eventuelle antisemitiske terrorister, som skulle finde på at genere ambassadøren.

Henri.

Dobbelt bogreception i Hillerød

Fredag den 24. august er der bogreception på Luthersk Missions Højskole i Hillerød. Her fejres udgivelsen af forstanderens 'Robust kristendom. Tro, håb og kærlighed'.

I bogen, som udgives på højskolens eget forlag, LMBE, spørger Henrik Nymann Eriksen: Kan kristendommen overleve i en mere og mere a-religiøs verden?

Samtidig udgiver forlaget en bog om Bjergprædikenen skrevet af tidligere generalsekretær i LM, Jens Ole Christensen, som nu er sognepræst i København. Han vil ligesom Henrik Nymann Eriksen deltage ved receptionen.

Arrangementet holdes i højskolens spisesal på Ansgarvej 2, fra klokken 15:30. Der vil være et lettere traktement samt en præsentation af begge bøger.

"Robust kristendom. Tro, håb og kærlighed" er Henrik Nymann Eriksens 9. bog. Han har været forstander på højskolen siden 2003.

Bodil



Henrik Nymann Eriksen

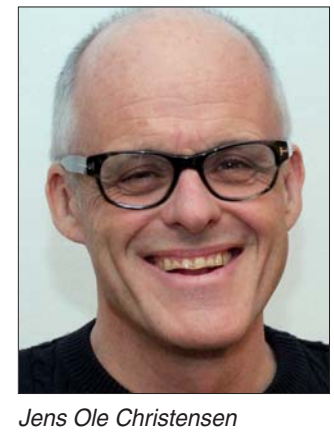

Jens Ole Christensen

Soldat: Russiske tanks blev stoppet på Norges grænse

En norsk soldat og en russisk tanksfører bekræfter en overnaturlig hændelse med engle i ingenmandsland.

Tekst og foto Nils Bakke

Som soldat i Kirkenes i Nordnorge i 2005 blev Kim Richard Strysse trænet til at beskytte, forsvare og i værste fald dræbe som soldat. Her hørte han historien om, hvordan en invasionsmagt på overnaturlig vis blev stoppet fra at tage Norge. Senere kom bekræftelsen fra en tidligere russisk soldat, som var med i en af de russiske tanks.

Hændelsen indtraf netop en julaften i 1990'erne.

- Mens grænsevagterne sad og hyggede sig med ribbensteg og surkål bemærker de pludselig at jorden under dem ryster og de hører en fjern støj komme nærmere.

Til deres store overraskelse var det et ganske stort antal tanks og andre krigssmaskiner, som rungede over den russiske grænse ind i ingenmannsland. Og - pludselig standsede de ved den norske grænse, fortæller Strysse og fortsætter.

- Der stod de en stund med højt omdrejningstal - indtil de omsider rykkede tilbage og forsvandt tilbage ind i natten.

- Som soldat i den norske hær fik jeg heldigvis ikke behov for at bruge det, jeg havde lært i min tid i hæren.

Mislykket invasjon

Nogle år efter at Kim Richard Strysse var færdig i hæren, blev han troende kristen. Vandringen med Jesus startede for alvor og livet tog en helt anden retning.

- En dag hørte jeg om et husmøde i Hedmark/Oppland distrikt, hvor der havde været en meget interessant russer tilstede, fortsætter Strysse.

- Han havde været vidne til en meget speciel hændelse i Nord-Norge i 90'erne. Manden kørte en af de russiske tanks, som skulle teste invasion af Norge.

Men - idet de med stor hastighed dundrer henover den russiske grænse på vej ind i Norge, viser der sig pludselig store engle, som holder udstrakte hænder mod invasionstropperne.

- Det endte med en konfrontation, som gjorde, at tanksene pludselig blev standset i kontakt med englene. Og efter en stund rykkede militæret tilbage.

- Dette var akkurat det samme, som jeg blev fortalt i forsvaret, siger Kim Richard Strysse.

Freden mellom Nord- og Syd-Korea

Der var to ting, Strysse lærte af historien.

- Gud har kontrol, og bøn for landet og dets grænser er vigtigere end nogensinde, og jeg opfordrer mine trossøskende til at bede som aldrig før, opfordrer han og afslutter med endnu et eksempel på, hvad bøn kan udrette for et land.

- Min kone Katharina fandt for nylig et link på internettet. Det viste, at på nøjagtig samme sted, hvor de nord- og sydkoreanske myndigheder tidligere i år mødtes for at indgå deres fredsaftale - dér havde der for syv år siden været en lovsangskoncert, hvor man deklarerede fred mellem de to lande!



Kim Richard Strysse kender til flere eksempler på, at bøn virker mod krig.

Ny skandinavisk bønnesamling

Historisk grænsebøn forhindrede norsk-svensk storkrig i 1905. Nu samles de kristne igen til bøn.

Tekst og foto Nils Bakke

I 154 år var Norge under dansk styre. Så overtog Sverige. Ved Norges løsrivelse i 1905 var de to broderfolk tæt på krig. Da mobiliserede hele 6.000 bønnekrigere sig på begge sider af grænsen. De vandt freden og forhindrede storkrigen.

I vor tids urolige verden har pinsemenigheden i Töcksfors, Sverige, taget initiativ til et nyt stormøde med titlen "Gränslös bön." En ny historisk samling finder sted i Öymark kirke idag, søndag den 19. august.

- Samtlige 60 kirker og menigheder på begge sider af grænsen i denne region, er blevet kontaktet og indbudt til planlægning af dette tværkirkelige initiativ, oplyser leder Roland Moberg.

- *Hvordan begyndte det?*

- For to år siden fik jeg fat i en bog med titlen -"Fred på Jorden, Fred i Norden. Bønnene ved grænsen," fortæller Töckforsforsamlingens pastor.

- Der skriver forfatteren Gunnar Olsson om tre storbønnemøder i maj – juni 1905. På Håfjället mellem Töcksfors og Ørje samlede ca. 3.000 kristne sig til bøn. I Ed og Charlottenberg var der 3.000 tilsammen på begge steder. I Dals Ed var ca. 1500 samlet d. 3. juni, og lige så mange i Nøssemark dagen efter.

Bønneemnet var fred mellem broderfolkene. På begge sider af grænsen kom man sammen og vendte sig til Gud i fælles inderlig bøn om fred.

- På disse storbønnemøder bad man i ydmyghed om tilgivelse for synder, om nåde og om at vi skulle blive skånet fra krigens forbandelse. Det var selvfølgelig ikke bare langs grænsen, der blev bedt om fred, fortsætter Moberg.

- Der var krise og der blev bedt i både slot og hytte i vores lande. Den daværende dronning Sofia, som var en varm kristen, var også stærkt medvirkende til, at der ikke udbrød krig.

- Vi er overbevist om, at de kristnes bønner var med til at skåne os fra krigen. Vi tror fortsat på en bønhørende Gud. Nu er bønneemnet, at vi atter en gang skal opleve vækkelse i vore grænseområder. Som kristne, på tværs af kirkesamfund, har vi alle et fælles ansvar for at nå vore indbyggere med det glade budskab.

"Grænseløs bøn"

Grænsemøderne i 1905 blev kaldt "Kjølens Kristus." I 2018 kaldes de "Grenseløs bøn".

Pastor Roland Moberg oplever, at tiden er alvorlig, og tiden er inde til at stå sammen og bede om en åndelig opvågning og fornyelse, så folk i vores lande forstår, hvad vi mister, når troen på Gud og evangeliet ikke længere har den samme plads som før.

- Vi er klar over den situation, som vore lande befinder sig i.Vi oplever, at tiden nu er inde til at skride til handling.

- Vi har alle et fælles ansvar, når det gælder at nå folk med frelsens evangelium, uanset hvilken kirke, vi tilhører.

- Vi tror, at et fælles stormøde i nærheden af grænsen kan være en manifestation overfor både Gud og mennesker på, at vi mener det alvorligt med vor bøn.

- Vi tror fortsat på en bønhørende Gud, som besvarer forbederes bønner.

Initiativtageren afslutter med profeten Habakkuks bøn i kapitel 3 vers 2:

- Herre, jeg har hørt om dit ry. Jeg er fuld af ærefrygt for de undere, du udførte. Gør det igen, Herre. Vis os snart dine underfulde gerninger. Men vær barmhjertig midt i din vrede.



Roland Moberg med plakaten for den nye bønnesamling. Han henviser til det historiske faktum, at - bøn kan flytte bjerge.



Den aggressive regnbuekamp

Den forgangne ude har stået i regnbuefarvernes tegn. Den tilbagevendende årlige Copenhagen Pride, en LGBT-festival, der afholdes hvert år i august i København, kulminerer her i weekenden.

Den er den største fejring af Priden nogensinde og har i den grad sat sine spor på hovedstaden.

Det Kongelige Teaters facade var pyntet op i regnbuens farver, Operahuset på Holmen ligeså. Nettos butiksvinduer var klistret til med grønne, gule, lilla, blå og røde striber og i ugens tilbudsavis fra fødevarekæden var tema også forbeholdt fejringen af homoseksualitet. 7-Eleven og McDonald's var naturligvis også med i fejringen. I lyskasserne ved busstoppestederne reklamerede sågar Københavns Kommune med sit våbentegn på baggrund af en pastelfarvet regnbueskala med budskabet: "Love is love" (kærlighed er kærlighed). Store virksomheder som Mærsk, DSB og ZOO var også med sammen en lang række andre virksomheder, som ønsker at bakke op om mangfoldighed og kærlighed til samme køn.

Efter en biltur gennem byens centrum gennem kaskader af regnbuefarver så jeg frem til at komme til messe i den katolske kirke, som er en af de få institutioner, der endnu ikke har lagt sig helt fladt ned over for den homoseksuelle revolution, selvom kirken også kæmper med en homoseksuel lobby.

Men da jeg sidder på kirkebænken, tror jeg, at jeg ser syner. Jeg ser en regnbuefarvet blomst. Den sidder og strutter i en blomsterdekoration tæt på højalteret og griner mig lige op i ansigtet. Efter messen sørger jeg for, at blomsten bliver fjernet. En af kirkens ansatte fortæller mig, at Pride deltagere har været inde og placere blomster i kirken. Dagen forinden havde regnbueblomsten siddet i en skulptur, der forestiller Jomfru Maria, der sidder og holder den døde Kristus, der lige er taget ned fra korset.

Den homoseksuelle er lobby er invasiv, aggressiv og tåler ikke at blive modsagt. Den regnbuefarvede blomst ved højalteret signalerer til os troende, at intet regnes for helligt. Alle skal bøje sig for den golde, ufrugtbare seksualitet, som intet nyt liv fører med sig. Når det er så vigtigt for homoseksuelle at få samfundets accept, bekræftelse og uhørt megen opmærksomhed gennem Copenhagen Pride, er det fordi de inderst inde godt ved, at homoseksualitet ikke er i overensstemmelse med hverken naturens eller moralens orden.

Det er derfor, de råber højere og højere, selvom de har allerede opnået alle rettigheder, som de har kæmpet for.

Af Iben Thranholm
Cand. teol., journalist og samfundsdebattør

Storfilmen BEN-HUR

Filmatiseringen af den klassiske fortælling om Ben Hur fra 2016 med bl.a. danske Pilou Asbæk

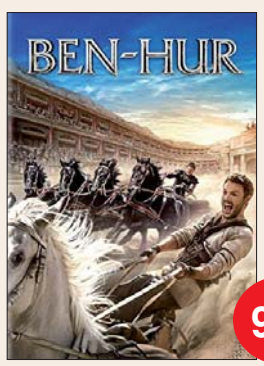

98,-

"Tilgivelse er hjørnestenen i historien om Judah Ben-Hur, og i denne udgave får Jesu kærlighed endelig lov til at stråle frem. Så vi kan nok godt tilgive, at vi allerede har set historien før."

Udfordringens anmeldelse

DVD. Fra 12 år. 118 minutter.

Hosianna.dk
Udfordringens bøger & musik
7356 1500 - 7456 2202

Efter drab på 380 kristne:

Viborg Stift går i brechen for luthersk kirke i Nigeria

Hundredvis af mennesker blev dræbt, da nomadehyrder midt i juli angreb en række landsbyer i Nigeria i en strid om jordbesiddelser. Omkring 380 af de dræbte tilhørte Kristi Lutherske Kirke i Nigeria, som blev etableret og fortsat støttes af Mission Afrika.

Viborg Stift går nu i brechen for Kristi Lutherske Kirke, som stiftet har samarbejdet med i mange år, bl.a. ved at udsende missionærer og volontører.

- Når brødre og søstre lider, er det vigtigt, at de mærker vores opbakning: at vi tænker på dem og hjælper dem, så godt vi kan. Vi er jo en del af samme globale kirke, siger biskop over Viborg Stift, Henrik Stubkjær.

Han opfordrer sognekirker i stiftet til at bakke op ved at "tænke på dem i kirkebønnen og overveje at indsamle en kollekt til nødhjælp".

Og det er der brug for.



- Vores brødre og søstre skal mærke vores opbakning, siger biskop Henrik Stubkjær. Han opfordrer nu kirkerne i Viborg Stift til at bede for og støtte de fordrevne.

Kirken hjælper tusinder

Tusindvis af bønder flygter fra deres landsbyer, mange er sårede, og flere hundrede hjem er brændt ned eller plyndret. De fordrevne samler sig i skoler og kirker, hvor kirkens medarbejdere hjælper alt, hvad de kan.

Mange af kirkens medlemmer tager fordrevne ind i deres husholdning og får derved dobbelt så mange munde at mætte. Kirken støtter disse familier, men der er hårdt brug for en ekstra saltvandsindsprøjtning.

I et brev, som er på vej til sognene i Viborg Stift, opfordres kirkerne til at bede og samle ind. Der er endda et oplæg til tekster, der kan benyttes i bøn og opfordring. Pengene sendes hurtigst muligt til kirken i Nigeria via Mission Afrika.

Krav til regeringen

Kristi Lutherske Kirke i Nigeria får også opbakning fra Det Lutherske Verdensforbund, hvor biskop Henrik Stubkjær sidder med i bestyrelsen.

- Sammen med alle lutherske kirker i verden har vi udtalt en solidaritetserklæring, hvor vi opfordrer myndighederne i Nigeria til at gribe ind og beskytte det kristne mindretal, fortæller Henrik Stubkjær.

Erklæringen udtrykker dyb bekymring over, at angriberne ifølge vidneudsagn er tungt bevæbnede, og lader deres terror gå ud over kvinder og børn og helligsteder.

Det Lutherske Verdensforbund opfordrer den nigerianske regering til at "efterforske de nylige angreb og stille de skyldige til ansvar… og stoppe spredning af våben i civilbefolkningen, herunder Fulani-hyrderne."

Forbundet opfordrer endvidere regeringen til at "iværksætte en omfattende fredsproces ledet af religiøse ledere og traditionelle ældste til at tage fat på de underliggende årsager til konflikten…"

Indsamling

De indsamlede midler kan sendes direkte til Mission Afrika via kontonummeret: 5061-1060018 (Jyske Bank) eller via MobilePay: 2488 1340. Mærk indbetalingen: "Projekt 3019 – Nødhjælp."

Svend/Bodil



Omkring 17.000 danske unge under 25 år bruger hash. Mange af de unge misbrugere opgiver at fuldføre deres uddannelse.

Flere bliver psykotiske af hash

(Fortsat fra forsiden)

Forsker frygter stigning

Også Mads Uffe Pedersen, der er professor ved Center for Rusmiddelforskning ved Aarhus Universitet, mener, at det vigtigste må være at behandle og forebygge.

"Jeg kan godt frygte, at der bliver flere, der ryger hash og flere, der får misbrugsproblemer, hvis det bliver legaliseret. Jeg synes hellere, man skal begynde med at afkriminalisere det. Det vil gøre det nemmere at hjælpe de unge, og det er det vigtigste; at vi hjælper de udsatte unge bedst muligt," siger Mads Uffe Pedersen.

Professoren mener, at det ikke skal være forbudt at have hash på sig. Derimod skal det stadig være forbudt at producere og sælge hash. Afkriminaliseringen skal blot gøre det nemmere at hjælpe de unge misbrugere uden at de dermed får en plettet straffeattest.

To-tre år bagud

Ifølge Allan Pedersen, der er leder af Ungehuset i Arden, er et overforbrug af hash særligt problematisk for unge under 25 år.

"Hash er afhængighedsskabende, og stoffet THC, som er i hash, sløver hjernen og skader indlæringsevnen. Derfor er det særligt problematisk for unge under 25 år, hvor hjernen endnu ikke er færdigudviklet og derfor også er mere skrøbelig overfor euforiserende stoffer," forklarer Allan Pedersen.

"Mange af vores unge er kommet to til tre år bagud i deres udvikling - både socialt og uddannelsesmæssigt. De står simpelthen helt stille i nogle af de vigtigste udviklingsår i deres liv. Så udover at hjælpe dem ud af afhængigheden, bruger vi i vores behandlingsforløb også meget tid på at hjælpe dem videre i deres generelle udvikling," siger Allan Pedersen.

Dokumentarserie på DR

Ungehuset og Allan Pedersen medvirker i en dokumentarserie om hash på DR1.

Serien begyndte mandag den 13. august og fortsætter fire mandage frem.



18 elever kunne onsdag som de første starte i 1.g på Hovedstadens nye kristne gymnasium.

Glade elever indtog nyt væredygtigt gymnasium

- Vi havde en fantastisk dag i onsdags. Det er et supergodt hold elever og de er fulde af forventning, siger rektor Sigbjørn Sørensen, som onsdag kunne slå dørene op for 18 elever på Hovedstadens nye kristne gymnasium.

HKgym, som ligger på grænsen mellem Vanløse og Frederiksberg, vil tilbyde noget helt nyt, både med hensyn til pædagogisk indhold, socialt sammenhold og åndelige værdier.

Pionerånd

På Jydeholmen 15 i Vanløse har bestyrelsen og rektor de seneste uger knoklet med opsmøgede ærmer og sitrende forventning. En fem år gammel drøm tog form, mens borde, stole og indretning kom på plads. De syv lærere og rektor måtte i ugerne før opstarten sætte privatlivet på hold til fordel for en intens arbejdscamp.

Her har man bl.a. diskuteret signalværdi i registreret fravær samt for og imod karaktergivning. Det eneste, der lå fast, var, at HKgym skal være "noget andet".

Anderledes ungekultur

Det nye gymnasium skal nemlig være en pause fra det gruppepres, mange unge oplever, når det gælder druk, stoffer og omgang på de sociale medier.

Eleverne skal være hovedpersonerne og skal udtrykkeligt høres i udformningen af, hvordan et drømmegymnasium ser ud anno 2018. Skal eksempelvis samme kaffe-, pause- og mobilregler gælde for både lærere og elever?

Elevernes selvværd

Det lille ny gymnasium får plads til flere klassespor og studieretninger, efterhånden som tilgangen øges. Den enkelte i fællesskabet skal hele tiden både ses og opbygges - ikke opløses og forsvinde i mængden. Det uddyber rektor ved at forklare det centrale begreb 'Væredygtighed':

"I en tid, hvor det perfekte er blevet det nye normale, og hvor unge stresser over karakterræs, prøver vi at gribe udfordringen fra en anden og i virkeligheden meget simpel vinkel: Elevens selvværdsfølelse.

Netop at tage det udgangspunkt og søge at styrke den enkeltes værd i verden, er 'superkristent'. Helt enkelt og samtidig enormt komplekst. Det er den spænding, vi ønsker at bygge vores ungdomsuddannelse på, fordi vi mener, resultatet er bedre og midlet et vidunderligt fundament at bygge skole på!" fastslår Sigbjørn Sørensen.

Han ser fortrøstningsfuldt på fremtiden og forsikrer, at økonomien har det godt, selv om der foreløbig ikke er statsstøtte til det nye gymnasium.

- Eleverne skal nok komme, siger han og oplyser, at to af de 18 elever er flyttet til København fra hhv. Jylland og Fyn for at kunne gå på Hovedstadens Kristne Gymnasium.

Bodil



Der fødes nu lidt flere børn med Downs. Flere forældre takker nej til abort, selv om de får diagnosen under graviditeten.

Flere vælger at få børn med Downs

"Om 30 år er Downs udryddet!" oplyste DR i 2015 på baggrund af en analyse af danskernes holdning til abort af børn med denne type udviklingshæmning. Men nu begynder flere at tilvælge børn med Downs syndrom.

Stigningen er ikke stor, men der er tale om en tendens, hvor flere forældre vælger at gå imod strømmen, oplyser Kristeligt Dagblad.

I foreningen Retten til Liv glæder man sig over den nye tendens, som ses i relation til det offentliges tilbud om fosterdiagnostik. På foreningens hjemmeside siger en statistiker om sammenhængen:

"Danmark startede med fosterdiagnostik i 1970, og helt frem til 1994 blev der ikke født ét eneste barn i Danmark med Downs syndrom, hvor diagnosen var stillet under graviditeten. Alle valgte abort. De seneste 10-12 år er der faktisk født en del børn, hvor diagnosen var kendt inden fødslen. Det er små tal, men den udvikling var der ikke tidligere," forklarer Jan Hansen, som udarbejder statistikkerne omkring Downs syndrom ved Dansk Cytogenetisk Centralregister.

Der kan være forskellige årsager til, at flere vordende forældre nu tilvælger Downs børn trods eventuelt pres fra lægernes side til at vælge abort.

De seneste års TV-udsendelser om børn og unge med Downs har givet flere danskere et mere nuanceret billede af livet med denne type udviklingshæmning. Også Verdens Downs Syndrom Dag, den 21. marts, har medvirket til at aflive myterne om syndromet. Flere forældre fortæller om de mange glæder, det giver at have netop et Downs barn, og en undersøgelse har fastslået, at netop folk med Downs er de lykkeligste, ikke mindst fordi de har gode relationer til andre mennesker.

Bodil

KLF udgiver 'Digital Demens'

Af Bodil Lanting

KLF-projektet 'Mediemod' udgav den 10. august sammen med forlagsgruppen Lohse 'Digital demens' om farerne ved de sociale medier.

Den tyske professor og hjerneforsker Manfred Spitzers bog er dermed udkommet på dansk.

- Bogen kvalificerer debatten om de digitale medier, som påvirker vores evne til at knytte relationer, siger KLFs formand Ole Sørensen.

Børn lærer næsten intet

KLF, Kirke og Medier citerer på sin hjemmesiden nogle af professor Spitzers konklusioner.

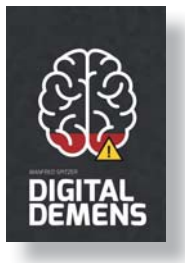

Børns hjerner kan tage skade af digitale medier, skriver Spritzer i 'Digital Demens'.



Kirken må være opmærksom på de psykiske og sociale konsekvenser af at bruge sociale medier, mener Ole Sørensen.

"Børns hjerner udvikler sig frem mod midten af 20'erne. Herefter vil man år efter år bygge oven på den viden, som man allerede har tilegnet sig og derved lære nyt, forklarer Manfred Spitzer.

Professoren advarer mod tendensen til, at man i børnehaver, skoler mm skifter meget af læringen af helt almindelige færdigheder ud med skærmtid, hvor børn kan læse på en iPad, se en film eller spille et spil.

– Børn lærer ikke særlig meget fra skærmene. Jo yngre børn er, jo mindre lærer de. Og før børn bliver tre år, så lærer de overhovedet ingenting, fortæller Manfred Spitzer.

Han udtrykker dog optimisme i forhold til fremtiden, fordi stadig flere får øjnene op for ulemperne ved brugen af skærme.

Medier skaber stress

Ole Sørensen, formand for KLF, Kirke & Medier, forklarer, at det er lidt en hjertesag for foreningen at sætte fokus på, hvordan de digitale medier påvirker os, som 'Digital demens' gør opmærksom på.

– Hvis digitale medier gør os mere stressede, distræte, giver os opmærksomhedsforstyrrelser, nedsætter vores evne til at have empati for andre og forsøger at manipulere os, så er der stor grund til, at vi som kirkefolk genovervejer brugen af digitale medier i børne- og ungdomsværelset.

Samtidig må vi genoverveje vores egen brug af digitale medier og handle på det.

Der er nogle vigtige værdier i det mellemmenneskelige liv og i vores liv med Gud, som vi ikke må miste, understreger Ole Sørensen.

Foredrag om 'Autister i skolen'

Den 10. september holder Kristendemokraterne i Køge Bugt en debataften i Greve Medborgerhus om det aktuelle emne autisme.



Heidi Thamestrup

Formanden for Autismeforeningen i Danmark, Heidi Thamestrup, vil holde oplæg og bl.a. komme ind på spørgsmålene: "Har vi plads til anderledes hjerner i skolen?" Og "Hvad kræver inklusion?"

Der vil være debat efter Heidi Thamestrups indlæg. KDs landsformand, Stig Grenov, vil lede denne del af programmet.

Bodil



LEDER

Så længe jeg lever

Sådan hed en af de sange, som John Mogensen sang kort før han døde. En dansk film af samme navn beskriver hans korte og triste liv. Men det kunne have været anderledes.



John Mogensen

John Mogensen var med i en meget populær dansk kvartet ved navn *Four Jacks*. Gruppen var kendt i 1960'erne for den humoristiske soldatersang *"O! Marie a wil jæm te dei"* og deres rappe gengivelse af Rudyard Kiplings digt *"Mandalay"*.

Senere gik gruppen i opløsning, men John Mogensen fik et come back med sin samfundskritiske sang *"Der er noget galt i Danmark, Dybbøl Mølle maler helt af helved' til."* Andre sange afspejlede hans eget liv. *"Sidder på et værtshus. Klokken, den er fem..."*

Ligesom mange andre sangere og kunstnere var han nemlig dybt ulykkelig. Han var, som Thøger Olesen siger i filmen "aldrig tilfreds". Han ødelagde sit ægteskab og sin karriere - og til sidst også sit liv med druk. Døde allerede som 48-årig.

Også de andre medlemmer levede et vildt liv med alt for meget druk. Et af medlemmerne, Paul Rudi, var så heldig at få en kontrakt i USA. Også den endte efter fem år med skilsmisse og alt for mange øller.



Paul Rudi

Men i 2009 fortalte Paul Rudi i Udfordringen om, hvordan han til sidst sad i sin garage i San Diego og råbte, at han *hadede Gud*, fordi alt var gået galt. Lige dér blev han klar over, at Gud var til. Og senere, da han var på vej ud i bølgerne, bad han: "Jesus, hvis du er rigtig, så kom ned nu og red mig, for jeg er i færd med at slå mig selv ihjel."

– Der blev dødstille, selv om der var mange mennesker. Så så jeg Jesu' hænder komme ned imod mig, og jeg var som naglet til stedet, og jeg ved ikke, hvor længe jeg stod der, men bagefter kom havets brusen tilbage, og jeg følte en stor frihed – som om jeg fløj som en ørn – jeg følte mig friere end nogensinde før i mit liv, fortalte han.

– Og jeg følte denne kærlighed, som jeg slet ikke kendte før. Guds kærlighed omfavnede mig totalt.

Jeg løb tilbage til min stol, sparkede til mine øl og løb hjem og tog nyt tøj på. Det var begyndelsen til et nyt liv."

Pauls liv endte altså ikke med, at han drak sig ihjel og brokkede sig over alt omkring sig, ligesom John.

– Jeg forstod, hvorfor de kristne var mere lykkelige end jeg. De havde Guds Helligånd, jeg havde ingenting – jeg havde kun mine øl og cigaretter – ellers var jeg tom indeni. Det var Guds Helligånd, der gjorde forskellen, sagde han og tilføjede:

– Jesus er ikke bare en kirke, han er en virkelig person, som ønsker at komme ind i dit hjerte og bo derinde.

Den før så fandenivoldske Paul Rudi fik tårer i øjnene, da han talte om sine kammerater i Four Jacks, der nu var døde.

Men denne vidunderlige historie er ikke med i filmen. De gode nyheder må du læse i Udfordringen.

I filmen hører man bare en ironisk bemærkning om, at "Paul har fundet Gud. Han sad i en liggestol på stranden, og så kom Gud". Og Mogensen bemærker sarkastisk. "Nå, hvor havde han gemt sig?" Ha-ha... Det er den flade danske måde at forholde sig til det hellige, som mange ikke forstår.

Alligevel kan man måske håbe lidt på, at Paul Rudis omvendelse har gjort et større indtryk på kammeraterne under den karske overflade. I hvert fald slutter filmen med Mogensens sang om at ligge i græsset og se træerne springe ud. For...

"Så er der ingenting i mellem dig og din Gud", synger John Mogensen. Man må bare håbe, at han også nåede at møde Jesus, før han trimlede omkuld i en brandert og gled ind i evigheden.

En dag bliver det med Gud jo alvor for os alle.

Sørg for, at det bliver før døden.



Henri Nissen
Ansvarshavende redaktør

UGENS PRÆDIKEN

Af Gunni Bjørsted

Præst i Osted Frikirke



Tilgiveren står parat

Der er absolut ingen vaklen hos Jesus: Han er parat til at tilgive alle. Og alt. Han tog alle synderes synd med sig på korset.



Jesus lover os, at al synd og bespottelse skal tilgives mennesker. Den eneste betingelse er, at vi selv erkender vores synd og skyld.

Jesus tilgiver alle dem, han kan komme til at aflevere tilgivelse til. Hvem er de? Dem, der er klar over, at de trænger til den og beder om den. Ligesom tolderen i én af de historier, Jesus fortalte en anden gang. Tolderen bad: "Gud, vær mig synder nådig!" (Luk. 18, 13). Det er dem, der har ladet sig overbevise af Helligånden om, at de er syndere. Mennesker, der misser det, Skaberen har tænkt med os.

Nogle lukker døren

"Al synd og bespottelse skal tilgives mennesker." Fra Jesu side er der ingen forbehold eller klausuler eller noget skrevet med småt i den melding.

Men så er der tragisk nok åbenbart alligevel nogen, Jesus ikke kan komme til at aflevere tilgivelse til. Nemlig til dem, der ikke vil vedgå, at de har brug for den.

At nægte at indse og indrømme at have brug for tilgivelse fra Jesus, dét er bespottelse mod Ånden. Det er at holde livsdøren lukket i for det, Helligånden vil virke i os.

Vil vi ikke have tilgivelse, tvinges vi heller ikke til at få den. Jesus smadrer ikke døren og bryder ind på vores enemærker og afleverer noget, vi ikke vil have.

Svar på beskyldninger

Vi skal huske, at søndagens bibeltekst er en del af et svar, som Jesus giver til nogle farisæere, der beskylder Jesus for at arbejde på vegne af dæmonernes fyrste (vers 24). Altså efter at Jesus har helbredt og befriet og gjort godt! Uimodsigeligt. Alligevel sagde farisæerne imod.

Det er dét, Jesus svarer på – og dém, han siger noget til. Og i "vores" tekst kommer vi ind midt i dette svar.

Misforståede fy-ord

At modtage tilgivelse hænger sammen med at bede om den. Og at bede om den hænger sammen med en erkendelse af at have brug for den. Altså at indse, at man har synd og skyld. At give Helligånden ret i dét.

Dermed har jeg lige nu brugt begreber, der unægtelig i vores kultur er blevet til fy-ord: synd og skyld!

Det er de blevet af flere grunde. Dels fordi livsfjenden, den onde, konstant har travlt med at vende tingene på hovedet i vores hoved og bagtale Jesus for os. Så vi kommer til at tro, at indre kuethed og selvhad og krympet selvværd kommer fra Jesus. I forlængelse af den tanke vil det at smide nedtrampet selvværd fra sig indebære at smide Jesus fra sig – og alt det med synd og tilgivelse.

Men der er altså en grund mere, som dele af den kristne kirke selv er skyld i: en u-Jesus-agtig måde at tale om synd og skyld på.

Det er nemlig kun i lyset af Guds kærlighed i Jesus, vi finder ud af, hvad synd er: det, der er anderledes end kærlighed. Det er kun i kærlighedens lys, vi ser det, indser det, ser ind i det. Det vil sige, at det er kærlige øjne, der ser vores synd. Med andre ord: Gud ser kun vores synd med kærlige øjne! Hvis det er en anden slags øjne, der ser vores synd, er det ikke Guds øjne.

Guds kærlige blik

At Gud ser vores synd med kærlige øjne vil sige, at der er tilgivelse og forvandling på vej. Stedet for Guds ansigt er ikke forkastelsens sted, men tilgivelsens og genoprettelsens sted.

Man kan ikke være under Guds kærlige blik uden, at det fører til erkendelse af sin synd. Det skadede viser sig som skadet; det skadende viser sig som skadende. Men fordi ægte syndserkendelse er forårsaget af Guds kærlighed, bliver vores erkendte synd også mødt af Guds kærlighed.

Der er meget andet, som vi sløset kalder for "syndserkendelse", som sker uden kærlighed, og som uvægerligt leder ind i selvfordømmelsens – og ofte også dømmesygens – destruktive blindgyde.

Den eneste frugtbare måde at se på vores synd på, er sammen med Jesus. Og det er dét, Helligånden vil lede os til.

Pointen i det hele er: Tilgiveren står parat!

Søndagens tekst: Matt. 12: 31-42

Bespottelse mod Helligånden

31 Det siger jeg jer: Mennesker kan få tilgivelse
for al slags synd og hån - undtagen hvis de hå-
ner Guds Ånd. Det er der ingen tilgivelse for. 32
Den, der taler imod Menneskesønnen, kan blive
tilgivet, men den, der taler imod Helligånden, kan
aldrig få tilgivelse, hverken i den nuværende eller
kommende verden. 33 Et træ kendes på sine frug-
ter. Et godt træ bærer god frugt, og et dårligt træ
bærer dårlig frugt. 34 Hvordan skulle der kunne
komme noget godt fra jer, slangeyngel? For hvad
hjertet er fuldt af, løber munden over med. 35 Et
godt menneske tager gode ting frem fra sit for-
råd af gode tanker, men et ondt menneske tager
onde ting frem fra sit forråd af onde tanker. 36 Jeg
siger jer, at på dommens dag skal mennesker
stå til regnskab for hvert et ondt ord, de har talt.
37 Ud fra jeres egne ord vil I blive frikendt, og ud
fra jeres egne ord vil I blive dømt.«

De vantro vil blive dømt

38 Derefter forlangte nogle af de skriftlærde
og farisæerne, at Jesus skulle gøre et mirakel
som tegn på, at han virkelig var Messias. 39 Men
Jesus svarede: »Onde og vantro mennesker
forlanger tegn. Men den slags mennesker får
ikke andet end profeten Jonas' tegn. 40 For som
Jonas var tre dage i havdyrets bug, sådan skal
Menneskesønnen være tre dage i jordens dyb.
41 Nineves ledere vil på dommens dag rejse sig
og anklage den slags vantro mennesker, for da
Jonas forkyndte dom over Nineve, angrede alle
byens indbyggere deres ondskab og vendte sig
til Gud. Og her står en, der er større end Jonas.
42 Også dronningen af Saba vil på dommens
dag rejse sig og anklage den slags mennesker,
for hun kom helt fra verdens ende for at lytte til
Salomons visdom. Og her står en, der er større
end Salomon.

Teksten er fra Bibelen på hverdagsdansk

Af Michael Urban

Kok



Hvem bekymrer sig om min frelse. Gør præsten? Bør han?

Snakken går ved bordene. Det er søndag, og menigheden har lige været til gudstjeneste. Nu står den på kaffe. God gammeldags kirkekaffe.

Kunne man samle et hel års "kirkekaffer", så tror jeg ikke, der ville være de store udsving. Den ene søndags kirkekaffe ville stort set ligne alle de andre. Der snakkes om løst og fast. Om børn og skole. Om studier og måske lidt politik. Og om hvad der sker i den kommende uge her i kirken. Og naturligvis om meget andet.

En søndag sad jeg tæt på to, der snakkede sammen. Den ene sagde: "Jeg hørte her forleden én sige om vores kirke, at det går så godt i jeres kirke. I har gang i så mange ting. Næsten hver dag sker der en eller anden aktivitet. Kirken er næsten fyldt hver søndag. Ja det må gå rigtig godt i jeres kirke", sagde en. Jo snakken går temmelig livligt, og set med mine begrænsede øjne, ser det ud som om, langt de fleste har det godt. Så måske går det rigtig godt.

Jeg har været en del af denne menighed i 11 år, og nu kommer spørgsmålet: Hvem bekymrer sig om min frelse? Er det i det hele taget noget, vi, altså os i menigheden, tænker på? Hvorfor er der så sjældent nogen, der formaner? Er det heller ikke noget, man gør mere?

Jeg har af gode grunde været til en del "kirkekaffer", og det har tit slået mig, at den nys overståede prædiken yderst sjældent bliver nævnt eller kommenteret ved bordene. Altså de borde jeg sidder ved. Nu skal det siges, at denne artikels indhold kun består af det, jeg har set og hørt. Men når man ikke så tit snakker om prædiken, er det så fordi den er intetsigende, kedelig eller uforståelig? Eller kunne disse ord måske rettes mod præsten? Eller er det at snakke om prædikenen noget man heller ikke gør mere?

Engang imellem prøver jeg at gå til gudstjeneste i andre kirker for at lodde stemningen der, og ja, også for engang imellem at kunne være anonym. Bare at kunne sidde på kirkebænken og tage imod. Men når jeg så har deltaget i kirkekaffe, synes jeg det samme scenarie gentager sig. Hverdagssnak som kunne foregå i en hvilken som helst sportsklubs cafeteria. Og ikke at der er noget forkert i dette.

Den nu afdøde og savnede præst Hans Erik Nissen fik engang spørgsmålet: Hvad skal der til for, at der udbryder vækkelse? Han svarede: "Mennesker skal bekymre sig om andres frelse. Og så skal der bedes."

Jeg synes, det er meget vist udtrykt. For hvis vi ikke bekymrer os om hinandens og vores egen frelse, så er der da noget, vi som kristne ikke efterlever. Og så kan jeg godt forstå, at der ikke er vækkelse i fx Danmark. Men hvor meget hører menigheden om dette, at bekymre sig om andres frelse fra prædikestolen om søndagen? Jeg vil gerne gentage spørgsmålet: Hvem bekymrer sig om min frelse? Og bekymrer jeg mig om andres frelse? Bekymrer præsterne sig om menighedens frelse? Ja, jeg ved det ikke, men én ting ved jeg, og det er, at Gud ønsker at frelse alle.

Der en bog, jeg er specielt glad for, "Stengrunden" af Bo Giertz. Jeg kan varmt anbefale den. I bogen følges forskellige præster og deres virke i menighederne. Præsterne i bogen udviser en interesse for sognebørnene og for deres liv og frelse på en måde, som efterlader mig med et savn og et tomrum. Jeg vil gerne være i en menighed, hvor vi bruger mere tid på at følge med i hinandens liv, frem for at være en kirke "der klarer sig godt". Jeg vil gerne være i en menighed, hvor præsterne spørger mig, hvordan jeg har det med Gud, frem for at jeg bare skal overdynges med akademisk korrekte prædikener. Ikke sådan forstået at alle prædikener i min kirke er sådan. Flere af dem er gode og opbyggende. Jeg vil være i en menighed, hvor jeg tør sige, at jeg er så træt af, at jeg bliver ved med at falde i den samme synd.

I stedet kan det godt komme til at handle mere om, at skulle se ud, som om man har det godt. Jeg vil gerne lære og opfordres til at bekymre mig om andres frelse.

For når alt kommer til alt, er det jo det eneste det, at være kristen handler om.

Målmandslegenden Eigil Nielsen ville ikke spille for penge



Af Jørn Nielsen, H.C. Lumbyes Vej 159A, Næstved

Jeg kan ikke lade være at tænke på barndommens og teenage årenes uskyldige fodboldoplevelser, og hvad de gav mig som barn.



Målmanden Eigil Nielsen ville ikke spille for penge og søgte efter meningen med livet i kristendommen.

Det skyldtes ikke mindst de helte, jeg så op til, bl.a. en af vore unge skolelærere, som var centerforward på landsholdet, og som under gårdvagten altid havde en hale af unger efter sig, som ville høre hans uforgribelige fodboldmening om alt muligt.

Men størst indtryk gjorde dog landsholdsmålmanden, Eigil Nielsen, som min årgang stadig husker. Jeg var omkring 12 år, da jeg første gang så ham i idrætsparken og hørte tilråbene: "Er du mæ´, Eigil?" hvilket senere blev et stående, folkeligt mundheld. Dengang vidste jeg ikke, at jeg en dag skulle lære ham at kende som en god ven, jeg kunne tale gamle minder med. For på det tidspunkt var han adm. direktør i firmaet "Select Sport", som han selv havde grundlagt, efter at han havde udviklet den fodbold, vi kender i dag uden nogen irriterende snøre.

Ville ikke være professionel

Han forærede mig sin velskrevne selvbiografi "På mål for Danmark", som jeg gennem årene har bevaret som et klenodie. Dette nævner jeg, fordi han i den bog fortæller, hvorfor han aldrig lod sig sælge som professionel. Fodbold måtte kun blive en hobby, intet andet. Alligevel ragede han op i verdensklasse. Eksperter har udtalt, at han og Peter Schmeichel nok har været dansk fodboldhistories bedste målmænd nogensinde.

I nævnte bog slår han til lyd for et kristent livssyn i kapitlet "Kan kristendom og idræt forenes?" Han skriver: "Som så mange andre mennesker har også jeg søgt en mening med tilværelsen, og jeg håber at vinde den i kristendommen, for som Sir Stafford Cripps siger: "Enten er kristendommen den eneste eviggyldige sandhed eller også er den verdens største svindel."

Dette udfrittede jeg ham om engang på hans chefkontor. "Vel, jeg er ikke så aktiv," indrømmede han stilfærdigt. "Det ville du ellers egne dig godt til," husker jeg, jeg svarede ham. Det var denne "konfrontation", der virkelig gjorde os til venner. Og jeg lod ham forstå, at det netop var hans bekendelse til kristendommen i nævnte selvbiografi, der i sin tid gav mig lyst til at møde ham til samtale.

Eigil Nielsen nærede en stærk uvilje overfor pengefodbold. Men fodbold som sådan elskede han og spillede til sin død. Han udtalte: "Jeg ville meget nødigt miste glæden ved at spille fodbold eller dyrke idræt i det hele taget, og jeg er bange for, at det kunne blive tilfældet, hvis jeg pludselig skulle føle mig som en brik i nogle hensynsløse spekulanters hænder, hvor man modtages med kys og klap, så længe man spiller godt, men ikke mærker nogen menneskelig hensyntagen, hvis man pludselig spiller dårligt eller fx brækker et ben, for så er man jo ikke andet en ukurant vare, der skal "afskrives hurtigst muligt".

Det betød dog ikke, at han slog hånden af de mange spillekammerater, der som professionelle valgte at gøre fodbold til deres levevej. Men han syntes ikke, hans professionelle kammerater kendte den samme glæde ved at spille, som han selv. "De kunne jo, hvis de var på sygelisten, tjene lige så mange penge ved at ligge hjemme på sofaen og alligevel få den faste gage."

Hvor er glæden?

Eigil Nielsen var barn af en tid, hvor pengefodbold lige var begyndt uden at have nået de astronomiske højder, vi hører om idag. Men Eigil havde ret. Hvor er glæden - livsglæden - henne? Det er ikke lige den, der er stråler frem på hverken spilleres og træneres ansigter, når TV går tæt på i interviews. Derimod ser vi ind i morbide åsyn og døde øjne, præget af en blytung alvor.

Vi, som er TV-tilskuere og skal døje med publikums forvredne, larmende ansigter i fuld krigsmaling, - det som under et kaldes "kultur" - er ikke uden for farezonen som private idol-dyrkere. Apostlen Paulus kunne bruge billeder fra antikkens idrætskampe og minde om den åndelige idrætskamp, vi som Kristi efterfølgere er kaldet til at kæmpe for evangeliets skyld, og som også inddrager vore kroppe til fysisk selvdisciplin og ikke til at blive tykke og fede, mens vi passivt ser til på TV-skærmen. *"Jeg er hård ved min krop og tvinger den til at lystre, for at jeg, der har prædiket for andre, ikke selv skal blive forkastet"* (1. Kor. 9:27).

Her kunne vore selvdisciplinerede idrætsfolk måske nok lære os kristne et og andet. Som fx min ven Eigil Nielsen, der søgte livets mening et andet sted end i sporten, som han dog stadig betragtede som en hobby eller leg. Han var ikke den eneste søgende sportsmand, som jeg véd om, der søgte livets mening. Den skal vi, som har fundet denne mening i Kristus, ikke tie stille med.

Eigil Nielsen slutter sin bog "På mål for Danmark" med en hjertevarm hyldest til sporten i et lille digt på engelsk, som vanskeligt lader sig oversætte, og som har givet de fleste hovedbrud. Jeg har dog prøvet i en fri dansk oversættelse at gengive det med mine egne ord:

Sport er en "winner",
hvis du kan
forstå dens kampånd, men
se i din modpart dog den mand,
som stadig er den ven,
du skylder at behandle fair
på denne sports grønsvær,
for sporten er og bli´r en leg
i kådhedens idyl,
hvor sport og idræt mister ej
sin barnlige uskyld!



128 Aarhus lejligheder i grønne omgivelser

Lyse, rummelige og delevenlige lejligheder - 2, 3 eller 4 værelses - til en fornuftig pris, i cykelafstand fra Aarhus C og de fleste uddannelsesinstitutioner.

Tjek ind på vores nye hjemmeside og få indtryk af lejlighederne og dem der bor i dem.

Hejredalsparken.dk
Lejligheder i Aarhus

Fra SYGDOM til SUNDHED



Du er velkommen til at skrive og stille mig spørgsmål. Der bliver bedt for alle brevemner. Ønskes en salvedug tilsendt, medsend da venligst adresseret og frankeret svarkuvert: Brug quickbrev 27 kr. for levering næste hverdag (skal markeres med Q og afleveres på postkontoret) eller alm. post 9 kr. (levering inden for 5 hverdage).

Orla Lindskov Christensen, Anne Maries Vej 16, 9000 Aalborg - Orla@udfordringen.dk *Se mere om overnaturlig helbredelse på udfordringen.dk/har-du-brug-for-forbon*

BREV:

Jeg er ved at drukne i et hav af bekymringer

Kære Orla

Her i sensommeren bliver jeg rigtigt meget angrebet af bekymringer. Jeg har vel altid ligget under for bekymringer. Det tror jeg, at jeg arvede fra min mor. Hun var altid bekymret for et eller andet.

Men lad mig lige først præsentere mig selv. Jeg er en kvinde på 42, og jeg er gift med en dejlig mand, som altid er der til at trøste mig. Når jeg fortæller ham om mine bekymringer, så siger han altid: "Det skal nok gå alt sammen." Og det gør det næsten også altid. Men alligevel vender bekymringerne tilbage ved mindste anledning.

Min mor var altid bekymret for sit helbred, fordi hun skrantede. Hun var også ved lægen utallige gange. Ja, endda ved flere forskellige læger. Men de fandt aldrig noget. Så skældte min far ud på hende. Men også på lægerne. Han kunne ikke forstå, hvorfor de ikke gav min mor et eller andet, så han kunne få fred derhjemme. Han var nemlig altid træt, når han kom hjem fra arbejde.

Men min mor blev ved. Det var, som om det med bekymringerne havde fanget min mor i en ond cirkel.

Med hensyn til mig selv så synes jeg, at livet bliver mere og mere vanskeligt. Det giver mig bekymringer for fremtiden for både min mand og mig selv. Det gælder både for arbejde og økonomi. Men selvfølgelig, vil jeg næsten sige, bekymrer jeg mig ligesom min mor både for min mands og mit eget helbred.



Jeg oplever igen og igen, at det er bekymringerne, der overtager styringen af mine tanker.

Min mand har altid været svagelig, så det er godt, at han har et stille-siddende job. Men han har forsømt sit arbejde ret meget her hen over sommeren. Min bekymring er, om han får lov til at beholde sit job.

Jeg synes, at min mand og jeg hver dag oplever forskellige sygdoms-symptomer i os. Vi hører jo også så meget om kræft både i avisen og på TV.

Både min mand og jeg er troende, så derfor beder jeg om, at vi må blive skånet for sygdom og ulykker.

På en måde ønsker jeg at møde Guds fred i alle mine bekymringer. Men jeg oplever igen og igen, at det er bekymringerne, der overtager styringen af mine tanker.

Nogle gange, når jeg er ved at blive overmandet af bekymringer, har jeg lyst til at råbe ligesom disciplen Peter råbte, da han var ved at drukne: "Herre, frels mig."

Jeg har dog ikke gjort det endnu, for jeg er jo ikke ved at drukne og dø. Men billedet er ikke så dårligt endda. Jeg føler nemlig nogle gange, at jeg er ved at drukne i et hav af bekymringer. Har du haft kontakt med andre, der døjer, som jeg gør? Hvilke råd har du da givet?

På forhånd tak for dit svar.

Den bekymrede

SVAR:

Vi skal overgive vores bekymringer til Gud

Kære Bekymrede

Jo, jeg har haft kontakt med en del, der døjer med bekymringer, ligesom du gør. Bekymringer angriber os mennesker. Og det gør bekymringerne, fordi livet nu engang rummer vanskeligheder og kampe.

Disse vanskeligheder og kampe sætter gang i mange slags forskellige bekymringer. Du kender selv nogle af dem: Bekymringer for fremtiden, for arbejde, for økonomi og bekymringer for helbredet.

Hvad er det bibelske råd til os med hensyn til bekymringer?

Det råd læser vi bl.a. i 1. Peters brev kap. 5, vers 7, hvor der står: " kast alle jeres bekymringer på ham, for han har omsorg for jer."

Det betyder, at vi skal kaste vores bekymringer på Gud i Jesus navn.

Hvorfor skal vi netop ikke døje med bekymringerne selv, sådan som vel nok de fleste mennesker gør?

Det skal vi ikke, for bekymringer kan undergrave os så meget, at vi bliver både fysisk og psykisk syge af det.

Vi skal kaste bekymringerne på Gud i Jesu navn for at komme til at opleve det fantastiske: Guds omsorg.

Det er nemlig sådan, at så længe vi vælger at gå med bekymringerne selv, så er Gud afskåret fra at vise os sin omsorg. Hvorfor er det sådan?

Jo, det er det, for Gud kan kun hjælpe os med det, vi overgiver til ham.

Ved at overgive vores bekymringer til ham, så inviterer vi hans hjælp, hans løsninger og hans plan ind i vores problemer; ind i det, vi er bekymret for.

Der står endda, at vi skal kaste vores bekymringer på ham.

Når vi kaster noget fra os, så kommer det væk fra os i en fart, og her er Guds hensigt, bekymringerne skal væk fra os i en fart. De skal væk, inden de får gjort skade, inden de får stjålet vores glæde.

Bekymringer er noget skidt. Men de kan blive til noget vældigt godt. De kan nemlig blive døren til Guds omsorg.

Der står, at vi kaste vores bekymringer på ham. Men hvordan gør vi nu det?

Bekymringer er jo ikke noget håndgribeligt som f.eks. en snebold.

Vi gør det i bøn i Jesu navn. Men gør det med udholdenhed, for bekymringerne har en evne til at vende tilbage. Men så er det heldigvis sådan, at din udholdenhed vil aktivere Helligåndens hjælp og styrke.

Til slut vil jeg gerne sige til dig, at dine bekymringer kan altså bringe dig nærmere til Gud, når du gør det med dem, som Bibelen opfordrer dig til.

Med venlig hilsen
Orla Lindskov



MIN OPLEVELSE:

Vi skal huske at takke Gud

Kære Orla Lindskov

Ja, det er jo et stykke tid siden, jeg har skrevet til dig angående min lymfekræft.

Sidste år fik jeg nogle få, milde kemo-behandlinger. Du bad for mig og sendte mig en salvedug, for at jeg måtte komme godt igennem dem.

Det gik over al forventning. Jeg har det godt og siger Gud tak hver dag, for at jeg må have det så godt.

Men Orla, jeg har tænkt på, nu da jeg sender min salvedug retur, om du vil bede for mig om, at jeg må blive ved at have det godt og sige Gud tak for det sammen med mig.

Jeg mener, at det er rigtigt at påskønne det, Gud har gjort. Mener du ikke også det?

Tak for det store arbejde, du gør.

Mange hilsener
O.

SVAR:

Kære O.

Jeg er helt enig med dig i, at det er vigtigt at påskønne det, Gud har gjort for os og ikke glemme at sige tak. Jeg siger gerne tak sammen med dig.

Med venlig hilsen
Orla Lindskov

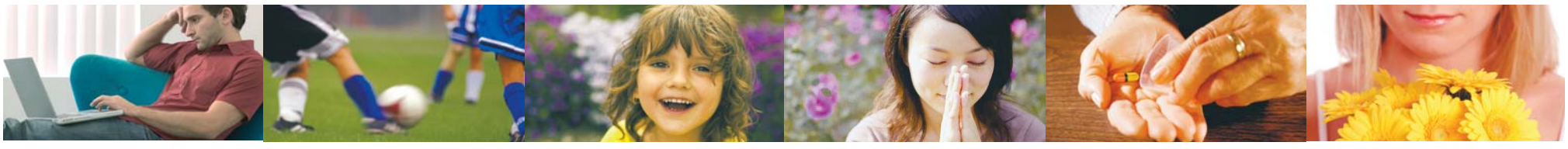



Udfordringens redaktør ved ruinerne af klosteret San Juan syd for Los Angeles. Det blev ødelagt af jordskælv.



Sådanne klokker står med en mils afstand langs den gamle Camino-rute på Californias lange kyststrrækning.

Den californiske Camino

Også i Californien findes en Camino-rute. Her vandrede de første missionærer og opkaldte Los Angeles (englenes by), San Francisco (Hellige Frans) og de andre nye byer langs kysten med hellige navne.

Af Henri Nissen, pt. i Californien

Bynavnet San Francisco kender vi alle. Men få tænker over, at byen er opkaldt efter Frans af Assisi

Ned langs Californiens kyst møder vi en lang række San og Santa navne fra de spanske missionærers tid fra 1760'erne og frem til amerikanernes erobring af Californien fra Mexico 1846. – San betyder den hellige og sættes foran de mandlige hellige mænd, mens Santa sættes foran de kvindelige helgener.

Bynavne som San Rafael og San Miguel (ærkeenglene Rafael og Michael), San Francisco (Frans), San Carlos, San Jose (Josef), Santa Clara, Santa Cruz (det hellige kors), San Mateo (Mattæus), San Luis Obispo (Louis biskoppen), Santa Barbara, Santa Monica, San Fernando, San Gabriel, San Juan Capistrano (John af Capistrano) og helt nede på sydspidsen San Diego (Jakob).

The Old Mission

På vores tur ned langs kysten besøgte vi en del af de smukke gamle klostre og kirker fra "Old Mission", som de kaldes af amerikanerne. Mange veje hedder fortsat Mission Street eller andre navne, som hentyder til den spanske missionstid.

Når man sætter sig lidt ind i deres historie, opdager man, at de ofte udførte et positivt civilisations-arbejde med at oprette kirker, skoler, hospitaler og ordnede forhold. De havde som regel et venskabeligt forhold til de oprindelige lokale stammer. De bragte en ny kultur med sig, som – trods menneskelige fejl – var præget af Jesu ord om næstekærlighed og retfærdighed.

Dansk vrangbillede

Vi har i Nord-Europa ofte fået et forvrænget billede af de spanske kolonister og de fæle katolske missionærer. Men det billede, vi har fået, er som regel formidlet af protestanter, der gik for højt op i, at de var teologiske fjender – eller kulturradikale og ateister, der jo er fjender af al kristendom.

I USA er der blandt mange en søgen tilbage til det oprindelige. Man værdsætter ikke blot indianerne, som vi ofte hører om, men også de spanske missionærer og det gode, "the old mission" bragte med sig i 1700-1800. Californien er ikke blot en hippie- og Hollywood-stat, men også præget af den spanske kultur. Og med de mange nye indvandrere fra Mexico og fra asiatiske lande, vokser denne del af kulturen.

El Camino-ruten

De spanske missionærer vandrede nede fra Mexico op ad en rute, som de kaldte "El Camino", ligesom den populære pilgrimsrute til Santiago de Compostela ved grænsen mellem Spanien og Frankrig. Stien blev efterhånden til en vej, og i dag løber Highway 1 og Highway 101 ofte langs samme rute.

Endnu i dag kan man se de gamle klokker på en jernstang med ca. 1 miles afstand, og den gamle sti er farbar for vandrere.

Ligesom de første danske missionærer i Afrika og Asien anlagde missionærerne stationer, hvor de kom frem, så der blev en kæde langs Stillehavskysten. Ofte bestod stationen af en firlænget gård med en kirke, så der var en vis beskyttelse i den indre gård, hvor man dyrkede grøntsager og havde får og høns.

Stærke fællesskaber

Munkene levede selv meget primitivt og selvopofrende. De ejede intet og selv om nogle af dem kom fra adelige familier, havde de givet afkald på alt for den større sag at bringe det kristne evangelium til nye folkeslag. Til gengæld for deres afsavn havde de et stærkt praktisk og åndeligt fællesskab med hinanden. Og de udsmykkede deres kirker med al den glans, som de selv havde givet afkald på.

Historikere, der ikke selv er kristne, forstår ikke kristnes hengivelse til Gud. De tror som regel, at de kristne må have andre fæle motiver. De forstår ikke, at når troen er ægte, så ændres motiverne, og man får kraft til at glemme sig selv og leve uselvisk for andre mennesker.

Jordskælv

Nogle af de gamle stationer og kirker blev ødelagt af jordskælv, som fx i San Juan, hvor datidens største kirke i Amerika lå. Andre mistede deres betydning, da amerikanerne i 1848 pressede en aftale igennem med Mexico om at afgive det sydlige Californien til de forenede stater.

Mens spanierne havde koncentreret sig om kystlandet, koloniserede de nordeuropæiske indvandrere det uberørte landbrugsland – fx dyrkede de salater på Salinas flade marker, som omtalt i John Steinbecks roman Øst for Paradis, der udspiller sig her.

I dag står "the old missions" klostre og byer som mindesmærker over en spændende missionshistorie.



Salatplukkere på Salinas flade marker – ligesom i romanen Øst for Paradis, der foregår her.



Den garvede pilgrimsvandrer Birthe Nissen ved en af de meget smukke gamle spanske klosterkirker, San Juan, på El Camino ruten langs Californiens kyst.

Kæmp & Vind i BØN!

Af Elizabeth Alves

Bøn er mere end poetiske ord. Bøn kan forandre dit eget liv, familiens og samfundets. Kom med i kampen og oplev, hvordan din bøn bliver meningsfuld og virkningsfuld, når du kommer i direkte kontakt med Gud.

En manual pakket med visdom til at transformere dit bønneliv.

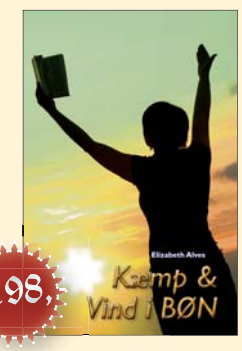

Se flere tilbud på www.hosianna.dk



I Pew-undersøgelsen siger de fleste kirkegængere, at de går i kirke for at komme nærmere Gud. Langt færre prioriterer at blive bedre mennesker eller være del af et trosfællesskab.

To a' tre amerikanere går i kirke

En netop offentliggjort undersøgelse fra Pew Research Center viser dels, hvorfor mange amerikanere vælger at gå i kirke og dels, hvorfor hver tredje ikke gør det.

Undersøgelsen, som blev foretaget i 2014, inkluderer 4.729 personer, både kristne, muslimer og folk fra andre trossamfund.

Blandt de "aktive kirkegængere" siger 81%, at de går i kirke for at komme Gud nærmere, 69% oplyser, at de ønsker, at deres børn får et moralsk fundament, 68% nævner ønsket om at blive bedre mennesker og 66% går i kirke for at finde trøst i svære tider.

For den tredjedel af de adspurgte, som sjældent eller aldrig går i kirke, oplyser 37%, at de praktiserer deres tro på anden vis.

Blandt de øvrige årsager til at folk ikke går i kirke svarer 28% "Jeg er ikke troende". 23% svarer: "Jeg har ikke fundet en kirke, som jeg synes om". 18% siger "Jeg kan ikke lide prædikenerne", 14% føler sig ikke velkomne, 12% "har ikke tid", 9% bliver hjemme på grund af sygdom eller vanskelighed med at finde transport, og 7% oplyser, at der ikke findes nogen kirke i deres område.

Bodil

Cameroun: Landsbyer og kirker afbrændes under intern konflikt

I de sidste 18 måneder er over 2.000 blevet dræbt og 170 landsbyer brændt ned i de engelsk-talende dele af Cameroun. Urolighederne forsinker også bibel-oversættelsesprojekter.

Flere internationale rapporter beretter, hvordan styrker fra de fransktalende regeringsstyrker angriber engelsk-talende områder i den vestlige del af landet. Her bliver befolkningen ofre for tilfældige angreb med kidnapninger, voldtægt, brandstiftelse og drab.

Volden i området er eskaleret siden de engelsktalende indbyggere i oktober 2016 krævede autonomi, fordi de følte sig underrepræsenteret i regeringen, skriver The Christian Post.

I juli vurderede FN, at omkring 21.000 er flygtet til forskellige nabolande, mens 160.000 lever som internt fordrevne.

Lederen af Camerouns selskab for bibeloversættelse og literacy, Efi Tembon, udtalte for nylig, at 38 oversættelsesprojekter og andre projekter til udbredelse af bibeldele er berørt af volden. Mange af de 400 oversættere er fordrevet og må fortsætte arbejdet fra deres nye bopæl. Andre gemmer sig stadig eller er blevet dræbt.

- Der er flere, som dør ude i bushen på grund af sygdom end folk, der bliver dræbt af kugler. De har ikke adgang til medicin. De lider af malaria og børn dør af underernæring, de har ingen mad, forklarer Efi Tembon. Han tilføjer, at militæret også har dræbt nogle præster samt overtaget kirker for at bruge dem som militærbaser.

Tembon påpeger, at Camerouns militær de seneste år har modtaget træning og materiel fra USAs regering.

- Formålet var at støtte kampen mod Boko Haram. Intentionen var god nok, men somme tider vil der være utilsigtede konsekvenser. Nu bliver de brugt til at bekæmpe folket, forklarer Tembon. Han mener, at det internationale samfund med USA i spidsen nu bør gribe ind.

Camerouns præsident gennem 36 år, den 85-årige Paul Biya, opholder sig meget af tiden i Schweiz. Han har nu taget skridt til at blive genvalgt i oktober, skriver The Irish Times.

Bodil



Kristi Lutherske Kirke i Nigeria har holdt samlinger med flere dages bøn og faste efter de voldsomme angreb i juli.

Frygt for nye angreb kan medføre sult i Nigeria

Mange fordrevne kristne bønder frygter baghold, hvis de vender tilbage for at høste.

Natten til d. 11. juli blev flere landsbyer nær Numan i Nigeria angrebet samtidig af muslimske nomadehyrder. Blandt de mange dræbte var 380 medlemmer af Kristi Lutherske Kirke i Nigeria (LCCN).

Omkring 400 hjem i nærheden af kirkens hovedkvarter er blevet ødelagt, nedbrændt eller plyndret for værdier. Folk er flygtet over hals og hoved. Kirken anslår, at mindst 900 af dens medlemmer er flygtet. Nu frygter de kristne bønder bagholdsangreb fra nomadehyrderne, når de vil passe deres marker. Krisen skyldes angiveligt mest af alt en strid om jord mellem de fulanske nomadehyrder og de lokale bønder.

Den Lutherske Kirke i Nigeria beder og faster for situationen, mens kirkens medlemmer tager sig af de fordrevne. Frygten kan nemlig udløse en sultkatastrofe, hvis bønderne ikke tør vende tilbage for at høste deres marker.

Bagholdsangreb

- Den seneste uge har der ikke været massedrab. Der har været enkelte bagholdsangreb på bønder, mens de var på vej ud for at arbejde i markerne. Her er enkelte bønder blevet dræbt, men der har ikke været samlede angreb på landsbyerne i den sidste uges tid, oplyser Felix Samari, der er kommunikationsmedarbejder i Kristi Lutherske Kirke i Nigeria.

- Det gør stort indtryk på de kristne i vores kirke, og vi har netop afsluttet flere dages bøn og faste for situationen. De kristne fastede sidste uge, og mange fortsatte fasten tre dage i denne uge, tilføjer Felix Samari.

Ærkebiskoppens hyrdebrev

"Volden sår frø af had i vores land. Vi opfordrer alle til at respektere menneskelivets ukrænkelighed," skrev ærkebiskop for Kristi Lutherske Kirke i Nigeria, Musa Filibus, i et hyrdebrev til kirkens 2,2 millioner medlemmer.

Efter fasten skrev ærkebiskoppen for at udtrykke sin tak til alle kirkens medlemmer og venner:

"Kære brødre og søstre i Kristus, kære venner! Jeg vil på vegne af Kristi Lutherske Kirke i Nigeria udtrykke min dybeste taknemmelighed til alle kirkens medlemmer, til alle venner og samarbejdspartnere, som har stået sammen med os i de seneste tre dages bøn og faste i anledning af den vold, som især finder sted i det nordlige Nigeria i dag. ..

Jeg vil endnu en gang sige jer tak. Gud velsigne jer! Og må der blive fred i Nigeria! Amen."

Samtidig organiserede sammenslutningen af kristne i Nigerias en march i byen Yola for at protestere mod drab af uskyldige i delstaten Adamawa.

De kristne opfordrede gennem sammenslutningens leder, biskop Dami Stephen Mamza, Nigerias regering til at fremskynde tiltag for at bringe de uophørlige drab til ophør, oplyser Felix Samari.

Sulten lurer

I Ngorodipa i Mayo Belwa-distriktet har tusindvis af internt fordrevne søgt ly i skolebygninger.

- Det er et stort problem. Hvis de ikke dyrker deres afgrøder, får de ingenting at spise. Og så er problemet pludselig mangedoblet, siger Felix Samari og fortsætter:

- Ud over at vi i kirken følger situationen tæt, er vi også bekymrede for fremtiden. Hvad sker der, hvis de fordrevne ikke kan vende hjem og ikke tør gå ud på deres marker og høste deres afgrøder? Vi høster jo ikke året rundt. Derfor er det absolut nødvendigt, at markerne bliver høstet. Hvis ikke, står vi over for en ny katastrofe.

Mission Afrika indsamling

Medarbejdere og frivillige fra kirken er sammen med de tusindvis af fordrevne for at give dem mad, trøste og berolige dem.

Kirken i Nigeria yder nødhjælp til de mange fordrevne i form af mad, vandbeholdere, medicin, tæpper og madrasser. Men kirken har brug for en ekstra gave lige nu. Mission Afrika har allerede sendt 60.000 kroner af sted, men det dækker langt fra de mange behov.

Svend/Bodil

MIG OG MELLEMØSTEN



Af Richard Oestermann

Den 88-årige danske jøde og journalist Richard Oestermann fortæller om sit spændende liv.

- Denne bog, skrevet af Richard Oestermann, kan jeg varmt anbefale. Den bør læses af mange af Udfordringens abonnenter.

H.K. Neerskov



Hosianna.dk
Udfordringens bøger & musik
7356 1500 - 7456 2202
Kun kr. 98,-

Megakirke døber nr. 50.000

Pastor Rick Warren kunne sidste weekend døbe medlem nr. 50.000 i megakirken Saddleback i Californien.

Gennem Rich Warrens 38 år med Saddleback, har kirken slået flere rekorder: Det var den første kirke, som i sin tid havde 10.000 medlemmer uden selv at eje en bygning og den første til at sende missionærer ud til hver af de 197 nationer verden over.

"Forestil jer alle de fantastiske personlige historier om forvandlede liv bag dette antal! 50.000 individuelle liv er forvandlet af Jesus siden Saddleback Church startede. Det er uhørt i historien. DU er sikkert en af disse historier om et forvandlet liv," skrev Warren i et brev til kirkens medlemmer. Han understreger, at kærlighed til mennesker uanset baggrund samt vidnesbyrd om Jesus, er årsag til kirkens vækst. Han minder om Apostlenes Gerninger 2,47, hvor der om den første kristne menighed står, at "Herren føjede hver dag nogle til, som blev frelst."

Bodil



- Det er som i den første kirkes tid, siger pastor Rich Warren, som sidste weekend døbte medlem nr. 50.000. Siden 1980 har Saddleback Church i gennemsnit døbt 4 personer om dagen.



- Det er et mirakel, at de 500 børn på legepladsen ikke blev ramt af raketterne, siger talsmand fra bibelskolen "Hesder Yeshiva", Ari Katz. Han viser her nogle internationale korrespondenter den vej, hvor en raket lavede hul i asfalten. Splinterne fløj i alle retninger på P-pladsen, der var fuld af biler.



Denne legeplads i Sderot er nu tom. Børnene holder sig inden døre, efter at terrorister skød 180 raketter fra Gaza mod Israel. Sderot er nu som en spøgelsesby, fortæller indbyggerne. Fotos: Vidar Norberg.

Israelsk by beskudt med 150 raketter på 24 timer

Borgmesteren fra grænsebyen Sderot trygler Europa om at gribe ind.

Af Vidar Norberg



Borgmester Alon Davidi fra den beskudte by Sderot appellerer til Europa og hele verden om hjælp for at stoppe raketregnen fra Gaza. Han siger, at pengestøtten til Hamas i Gaza ikke går til sygehuse men derimod til våben og raketter mod Sderot og Israel.

Davidi møder pressen foran en boligblok, som er dækket med huller efter splinter fra den raket, som slog ned forrige onsdag aften.

24 timer med terror

– Vi har nu haft 24 timer med terror mod os. I nattens løb er der afskudt 150 raketter fra Gaza. Det er Hamas' terrorregime, som står bag. De får penge fra Europa og hele verden. Pengene bruger de på krig og terror. Hamas bygger ikke sygehuse, men producerer raketter og de optrapper til krig. Det rammer børn, forældre og ældre, som ønsker at leve.

– Jeg var for nylig 14 dage i Barcelona. Der var der ingen på hotellet, som sagde, at vi skulle passe på raketter, som kan slå ned i hotellet. Jeg beder jer støtte Israel og statsminister Benjamin Netanyahu. Hjælp os, trygler borgmesteren.

Han advarer samtidig Europa og den vestlige verden, som støtter terror.

– Støtter du terroren, vil det også ramme dit land, siger Davidi.



- Hjælp os, vi har nu haft 24 timer med terror mod os fra Hamas, siger borgmester i Sderot, Alon Davidi. Han ses her foran en boligblok ramt af utallige granatsplinter. Foto: Vidar Norberg.

Angreb skader børn

Der er ikke blevet mere fredeligt til trods for, at Israel tvangsevakuerede jøderne og nedrev de jødiske byer i Gaza i 2005.

– Vi gav dem land i Gaza. Vi kører lastbiler med udstyr ind til Gaza, men de vender sig imod os. Jeg har selv syv børn. Angrebene rammer børnene hårdt. Denne situation er ikke let for dem. Vi føler dette som en krig, hver eneste uge. Vi vil leve som normale mennesker, ikke veksle mellem lys og mørke fra time til time.

Hamas bygger ikke sygehuse, men producerer raketter og de optrapper til krig. Det rammer børn, forældre og ældre, som ønsker at leve.

Alon Davidi er trods alle vanskeligheder og prøvelser fast besluttet på at blive i Sderot.

Når man kører rundt i Sderot, vil man se, at mange nye boligblokke er under opbygning. Davidi fortæller, at der er købere til husene. Men en af de nye lejligheder blev ramt af en kraftig raket fra Gaza, som sprængte hul i balkonen af jern og beton. Nu ser det ud som om strukturen i lejligheden er ødelagt af den kraftige eksplosion.

– Hamas vil ikke klare at slå os. Dette land tilhører os. Vi vil ikke hade, men udvikle vor by, Sderot. Jeg tror på livet. I Gaza lærer de at sprænge busser i Tel Aviv.

–Tror du, at Iran står bag angrebene fra Gaza for at drage opmærksomheden bort fra situationen i Syrien og de nye sanktioner fra USA?

– Statsminister Benjamin Netanyahu har allerede sagt, at Iran må standses. Netanyahu ved, hvad dette betyder. Iran står bag Hamas, Hizbollah og houthierne. Iran går ind overalt, hvor de kan, både i Syrien, Yemen og Gaza. Det er dette, som sker nu.

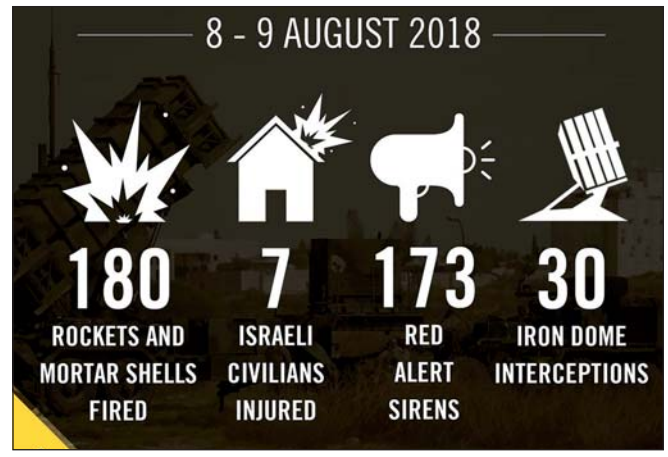

Gazas angreb den 8.-9. august i tal: Der blev affyret 180 raketter og mortergranater. 7 israelere blev såret. Der var 173 rød sirene-advarsler og missil-skjoldet 'Iron Dome' uskadeliggjorde 30 raketter i luften.

Forsvarsystemet

Israels mest sagnomspundne våben er Iron Dome, den såkaldte jernkuppel, som kan nedskyde kortrækkende terrorraketter og granater. Det er sandsynligvis det eneste våben i verden, som kan udføre denne forsvarsopgave. Israelerne har udviklet jernkuplen for at beskytte sine byer fra fjender langs grænserne, som skyder raketter imod dem.

– Iron Dome hjælper os, men den fikser ikke alt. Vi må angribe Gaza. Vi kan ikke bare vente på, at de skal angribe os, siger borgmesteren, som bekræfter, at der er placeret lignende Iron Dome-batterier rundt om i de andre byer langs Gaza-striben.

Oslo-aftalen førte til optrapning af vold

Uopfordret begynder Davidi at tale om Oslo-aftalen.

– Jeg husker, hvad der skete efter den kom. Terroristerne oplærte børnene til at blive *shahid* (martyrer). De sprængte busser i Israel.

Davidi har ingen tro på, at der bliver fred med Hamas, for de tror ifølge ham på revolution.

– Jeg har boet i Sderot i 24 år. Det er godt at leve her. Jeg elsker folket. Hver dag beder jeg om fred, slutter borgmesteren.

UDFORDRINGENS WEBSHOP: WWW.HOSIANNA.DK - TLF. 7456 2202

Mangler du en gaveidé?

Find bøger og film, som er meget mere end underholdning i Udfordringens webshop.

PORTO: Kun 29 kr. på alle ordrer i Danmark

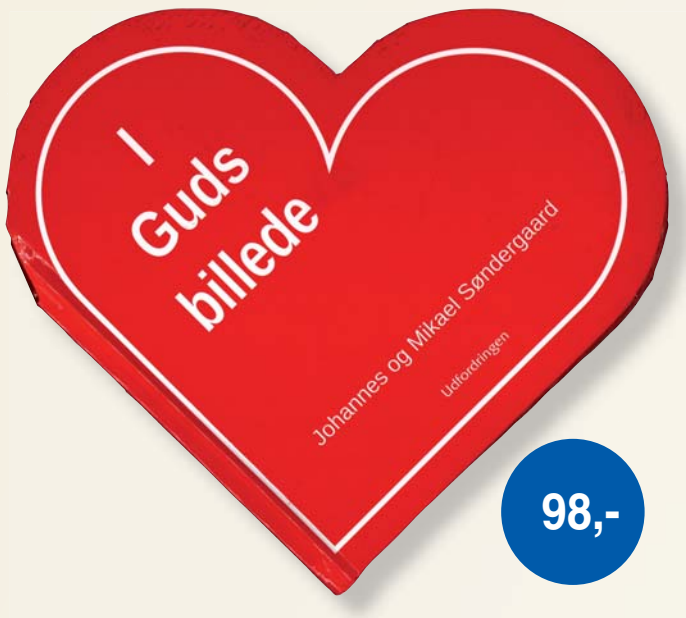

98,-

I Guds billede

- Hjerteformet bog om Guds kærlighed

Hjerteformet bog bestående af 42 små opbyggelige stykker, med bibelvers, forklaring og forfatterens personlige erfaringer i troslivet.

Den røde tråd gennem bogen er Guds kærlighed til os mennesker, og de udvalgte bibelvers formidler dette budskab. Forfatterne ønsker at vise os, at "Bibelens ord er ikke menneskeværk, men Guds kærlighedsbrev til os om verdens største redningsaktion."

Hjertebogen er velegnet til at give til mennesker i nød, til ensomme og indsatte i fængsler, og alle andre som trænger til en håndgribelig kærlighedserklæring fra Gud og andre mennesker.

Af Johannes og Mikael Søndergaard

Indbundet. 17x17 cm. 92 sider.

Andagtsbøger

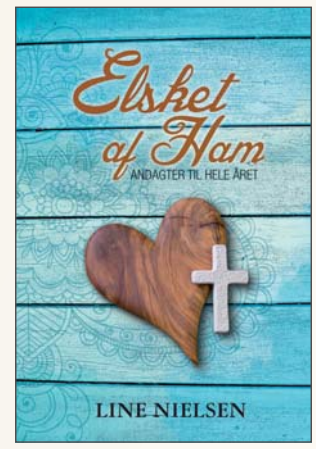

Elsket af Ham

'Elsket af Ham' indeholder andagtsstykker til hver dag – hele året. Hver andagt starter med et bibelvers - og taler om Guds kærlige omsorg for dig.

Vores relation begynder med, at han elsker os. Når vi erfarer det, forvandles vi indefra. Glæde og fred fylder vort sind. Ting falder på plads.

Af Line Nielsen.

Indbundet. 386 sider Kr. 199,-

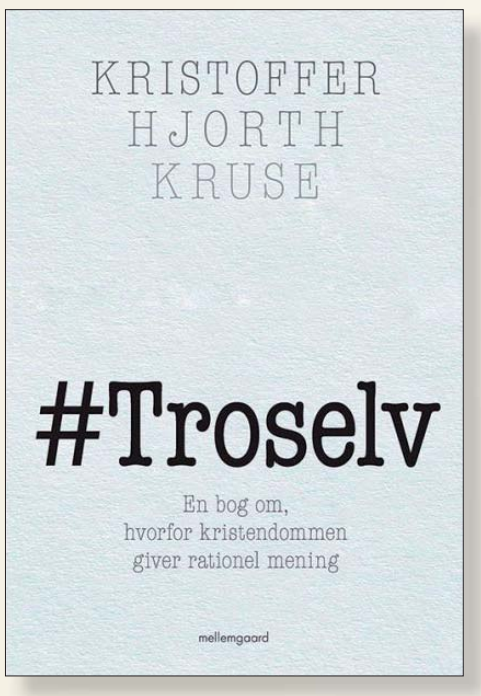

#Troselv

En bog om hvorfor kristendommen giver rationel mening



"Der er altså ret mange argumenter for, at Jesus skulle være opstået fra de døde, og der mangler i den grad alternative teorier, som virker sandsynlige. Derfor er jeg kristen." Uddrag fra bogen

En bog for dig, som gerne ville kunne argumentere rationelt for din tro. Eller for dig, som har en tvivlende ven, eller måske selv kæmper med tvivl.

Bogen er skrevet i et letforståeligt sprog og med mange eksempler, så den er tilgængelig for alle. Kristoffer Hjorth Kruse studerer teologi på Menighedsfakultetet. Desuden arbejder han for Center for Kristen Apologetik.

Af Kristoffer Hjorth Kruse. 150 sider. 159,95 kr.

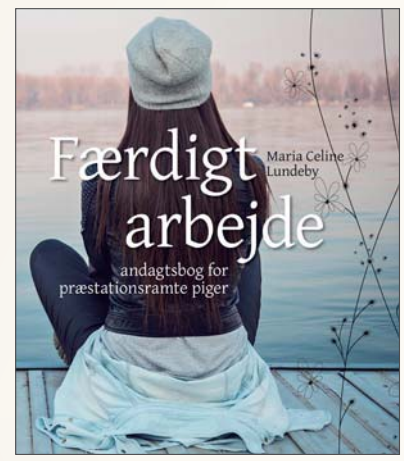

Færdigt arbejde

Andagtsbog for præstationsramte piger.

Bogen hedder »Færdigt arbejde«, fordi det er en sandhed, som jeg igen og igen må minde mig selv om. Jesus har gjort det hele! Der er ingen »god-nok-kvote«, som jeg skal opfylde. Nåden er radikal! Jesus har gjort arbejdet færdigt for mig.

Jeg håber, at du ved at læse denne bog, lærer Jesus bedre at kende.« Af bogens forfatter

Af Maria Celine Lundeby. 320 sider. Kr. 199,95

En muslims trosrejse

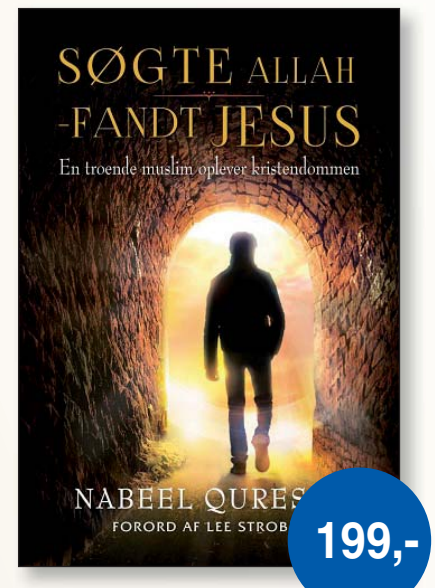

199,-

Nabeel Qureshi:

Søgte Allah - Fandt Jesus

Nabeel Qureshi beskriver sin dramatiske rejse fra islam til kristendommen, lige fra udvikling af venskaber, diverse undersøgelser og overnaturlige drømme undervejs. Få indblik i en troende muslims tanker og kvaler i processen med at slippe islam.
326 sider. Indbundet.

Film om tro eller med tankevækkende indhold

(Find flere titler i webshoppen!)

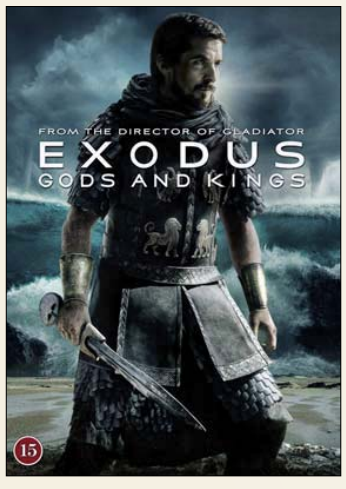

Exodus - Gods and Kings
DVD. 150 min. 98 kr. Fra 15 år.

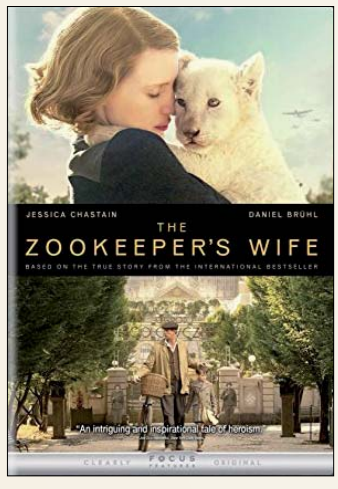

The zookeepers Wife
DVD. 127 min. 98 kr. Fra 15 år.



Fuglene over sundet
DVD. 94 min. 98 kr. Fra 15 år.

Nyhed!



Mary Magdalene
DVD. 160 min. 149 kr. Fra 15 år

HUSK: 5% RABAT, HVIS DU HOLDER UDFORDRINGEN! - PORTO KUN KR 29,- (BORTSET FRA EKSPRES)

Med livet som indsats

Anmeldt af Kirsten Krog

Gennem 14 år arbejdede det sydafrikanske ægtepar Martin og Petro de Lange sammen med deres tre sønner som missionærer i Tyrkiet. I bogen "På kanten af Paradis. Kristen i Tyrkiet – med livet som indsats" fortæller Martin de Lange sin og hustruens kaldshistorie, og hvad den kommer til at betyde for hele familien.

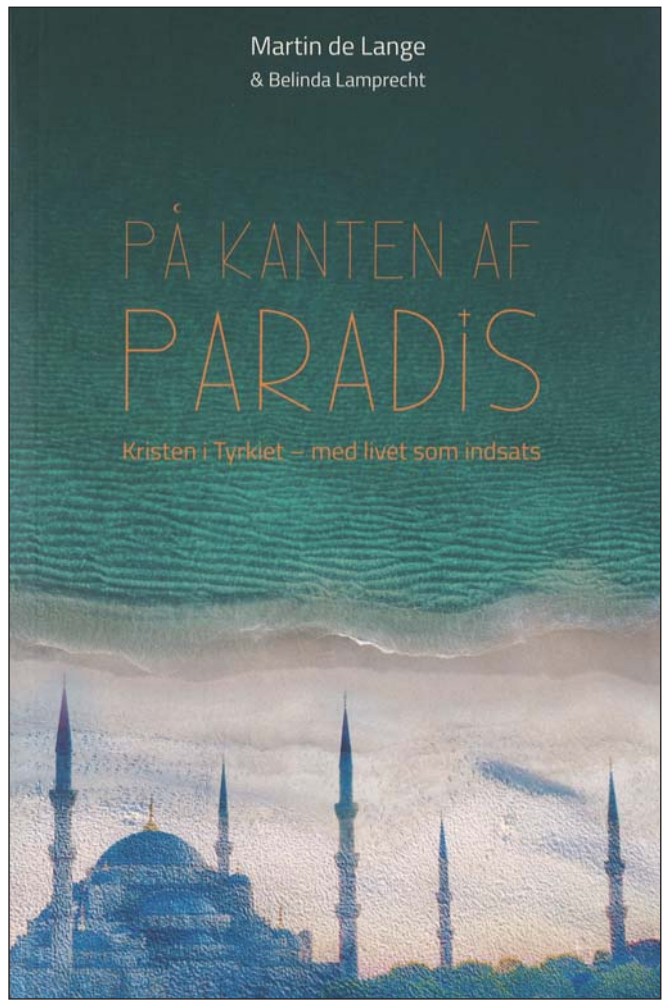

Bogen er en meget personlig fortælling om Guds ledelse, om et menneskes kamp mellem tvivl og lydighed, om Guds kærlighed til det tyrkiske folk, om forfølgelse og om missionssind.

Som missionærer i et muslimsk land er det nødvendigt at arbejde under dække af noget andet, så Martin får et kontor, hvor han administrerer rejser til Tyrkiet, ikke just en overskudsforretning, men en legalisering af hans og familiens ophold i landet. Snart bliver det lille kontor mødestedet for samtaler om tro, og menigheden begynder at vokse sig større.

Efter en årrække i byen Mersin flytter familien til Malatya, en by som næsten står som et monument over en udrensning af kristentroen i landet. Byen var tidligere befolket af armenske kristne, men ved en massakre i 1915 blev så godt som alle armeniere i byen dræbt og resten af de kristne flyttede efterfølgende fra stedet, så der, da familien de Lange sammen med et team af missionærer ankommer til byen, så godt som ingen kristne findes længere. Også i Malatya oplever Martin og Petro, hvordan mennesker kommer til tro på Jesus, men deres arbejde er hverken her eller i Mersin ufarligt. Alt, hvad de foretager sig, bliver overvåget og faren for anholdelse, tortur og i værste fald døden ligger altid lige om hjørnet både for missionærerne og dem, der omvender sig til kristendommen.

Men troen styrkes og bærer under den afhængighed af Gud, som forfølgelsen medfører, og Martin og hans familie oplever gang på gang, hvordan Gud ikke blot leder, men også beskytter dem og redder dem ud af faretruende situationer. Samtidig erfarer de imidlertid også i deres nære medarbejderkreds, hvilken pris troen og lydigheden mod Gud kan have.

Kærlighed og trosmod

Som læser bliver man grebet af beretningen, trosmodet og kærligheden til det tyrkiske folk, og man kan ikke lade være at tænke på, at vi også i Danmark har en stor gruppe tyrkiske indvandrere, som har samme behov for at høre budskabet om Jesus.

Samtidig maner bogen til selvransagelse af, hvordan vi forvalter den store gave, vi har fået ved troen på Jesus – helt uforskyldt. Bogen bliver dermed en anskueliggørelse af Matt 10,8: "I har fået det for intet, giv det for intet" – men det kan koste alt.

Martin de Lange: På kanten af Paradis. Kristen i Tyrkiet - med livet som indsats
208 sider • 199,95 kr.
LogosMedia/Forlagsgruppen Lohse

Udfrielse i vor tid

Anmeldt af Kristian Kristiansen

Danielle Strickland, der er officer i Frelsens Hær, kobler i denne bog den bibelske fortælling om jødernes udfrielse fra Egypten sammen med vor egen private livshistorie. Alle er trælbundne, det er nærmest et livsvilkår, men der findes en vej ud. Sådan lyder det opmuntrende budskab. Eller sagt med bogens undertitel: Ikke længere slave, men barn af Gud.

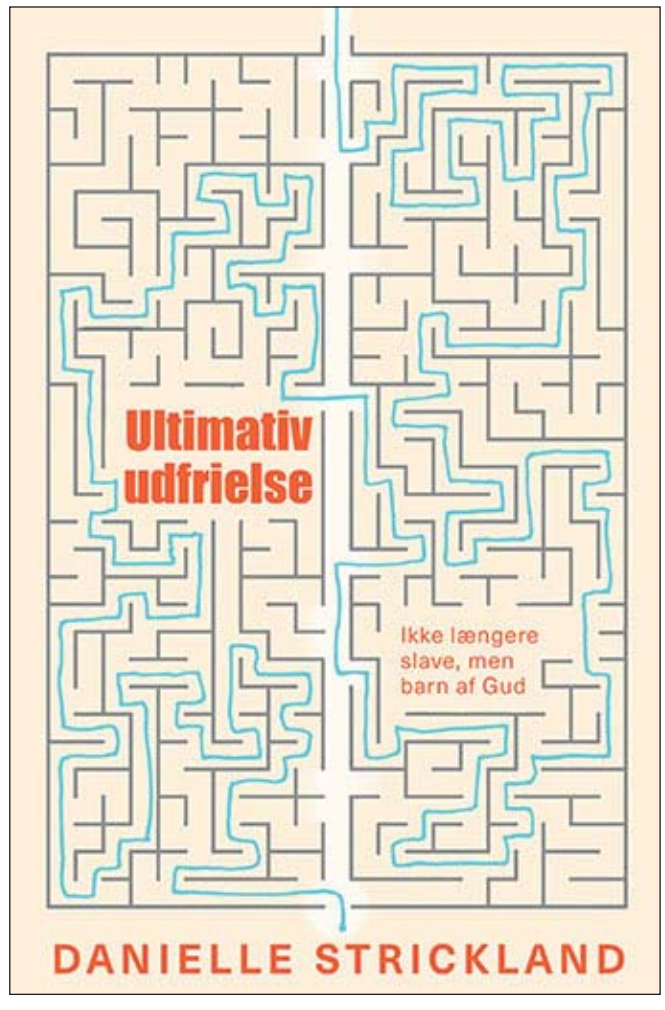

Bogen viser - på forskellig vis - hvordan hårde prøvelser og livsbekræftende håb tit går hånd i hånd. Dens mange beretninger er udtryk for en mild og venlig kristendoms-indstilling. Det er en bog, som er missionerende på den gode måde uden at være missionerende på den mindre gode, men mere fordømmende måde.

Her passerer menneskene forbi vore øjne, og vi formår at fastholde dem i al deres brogede mangfoldighed. Forfatteren forstår nemlig den kunst at vise læseren, at de alle har empati behov. Så kan det være den nu afdøde sydafrikanske frihedsaktivist Nelson Mandela, der i mange år måtte leve i ufrihed; det kan være den prostituerede kvinde eller narkomanen i Nåleparken, eller måske er det et gadebarn på Haïti, et land, der er tvunget i knæ på grund af fattigdom, naturkatastrofer og korruption.

Det kommer sig i grunden ikke så nøje. Gud ønsker alle deres frihed.

Igen og igen viser Danielle Strickland sig som den varmeste fortaler for den frihed, som - med Paulus' ord - Kristus har givet os, og som vi må fastholde for ikke igen at komme under åg (Galaterbrevet 5,1). Et meget sympatisk projekt.

Bogen er et pletskud fra det lille forlag ProRex. Projektet er vigtigt - på den lille som på den store bane. Et evighedsperspektiv, der nuancerer og op-dimensionerer den enkeltes daglige kampe: friheden. Medrivende skrevet, engagerende fremlagt. Dertil kommer, at alle bogens afsnit afsluttes med nogle få spørgsmål til den gode eftertanke.

Det skal ikke bebrejdes forlaget, hvis man får mere at se fra hendes hånd på dansk.

Danielle Strickland: "Ultimativ udfrielse." 192 sider • 200 kr.
Forlaget Prorex



Troslære om Guds evige frelse

Anmeldt af Edith Theis-Nielsen

Leif Andersen skriver levende og engagerede kommentarer til hvert af Romerbrevets kapitler og udfordrer i bogens fem hoveddele læserne til at forstå Romerbrevets radikale frelseshistoriske drama.

Han ser i Romerbrevet en systematisk troslære, der hverken er tør eller teoretisk, fordi Paulus skriver som et menneske med forfærdelse over synden kombineret med fryden over frelsen i Kristus. Teksten er tidligere udgivet som en del af Bibelværk for menigheden, Lohse 1993 og nu som paperback.

En kommentar bog er spændende, for selv om man har læst bibelteksten før, måske mange gange, så vil der ofte være inspiration og ny forståelse ved at læse kommentarerne. Især bogens fjerde hoveddel om Guds udvælgelsesplan for jøder og hedninger fortjener grundig læsning, så man forstår Romerbrevets udlægning af Israels plads i Guds frelsesplan, og hvordan Israel og kirken hænger sammen.

Ikke tilegnet, men tilregnet

Leif Andersen forklarer, at den dristige lære om retfærdiggørelse af tro stammer fra David (Salme 32:1-2) samtidig med, at Kristi soningsværk også virkeliggør nådespagten i fortiden. Gud tilregner ikke mennesker deres synd. Det sker uden at vi gør noget for det, vi kan derfor ikke tilegne os retfærdiggørelsen, kun Gud kan.

Bogens tredje hoveddel om kap. 6-8 viser, hvad "Helliggørelse under nåden" betyder, at det sker i kraft af Kristus i os, det skabes af Gud i vore hjerter i modsætning til retfærdiggørelsen, som sker uden for os, i Guds hjerte. Andersen har opløftende kommentarer til glædeskapitlerne, Romerbrevet kap. 5 og 8, da de også belyser lidelsen i kristenlivet foruden glæden!

Guds udvælgelsesplan for jøder og hedninger

Bogens fjerde hoveddel bidrager til indsigt i, hvordan jøder og kristne hænger sammen i Guds plan for frelse af alle folkeslag. Det vigtige er at forstå forskellen på det historiske og fysiske Israel dvs. jøderne som pagts folk - der er anderledes end andre folk - og så det åndelige Israel, der omfatter både hedninger og jøder af Abrahams tro. "Kirken, bestående af jøder og hedninger, er altså ikke Guds folk i *stedet* for jøderne, men Guds folk på *en anden måde* end jøderne.... *Denne grundlæggende tanke er nøglen til hele hoveddelen kap. 9-11!*" (s. 77).

Femte hoveddel dækker kap. 12-15 med titlen "Formaning til kærlighed"; her er fokus "Iklæd jer Herren Jesu Kristus", men vigtigt er også afsnittet "Endetidsetik".

Leif Andersen: Kommentar til Romerbrevet
120 sider • 100 kr. • Lohse

Møder & Arrangementer



Velkommen i den nye PERLEPORT

i Pinsekirken NYT HÅB Damhus Boulevard 28, Rødovre

til Helligåndens aften

HVER SØNDAG AFTEN kl. 19.00

Bus 21 holder udenfor - gratis kaffebord kl. 18.30

Dansk Gospelsang og musik - Bibelord - Tilbedelse
Forbøn for frelse - Åndsdåb og syges helbredelse



Du går glad hjem!

Møder i Pinsekirken Nyt Håb

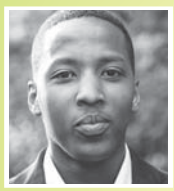

Søndag d. 19/8 kl. 10:30
Enoch Nshuti
Fællesmøde med Church on the rock



Søndag d. 26/8 kl. 10:30
Mattias Lekardal
Tema: Helbredelse, profeti, tegn og undere

Fast mødeplan: *Tilbedelsesmøde søndag 10:30, Bedemøde onsdag 19:30, Ungdomsmøde torsdag 19:30*

Søndag 2/9: Samuel Kofi Adjei: Jesus er vejen/ Jesus is the way God's Ambassadors International Church
Søndag 9/9: Anders Ova: Helligåndens vejledning

Pinsekirken NYT HÅB
Tlf. 7697 7000 I Damhus Boulevard 28, 2610 Rødovre I www.nyt-haab.dk

Velkommen til Aglow København

Lørdag den 1. september, kl. 11.30-14.30
på Hotel Hebron, Helgolandsgade 4, Vesterbro

Taler: Ellen Pedersen, Ikast

Emne: Aglow er trådt ind i en ny tid. Hvilken betydning har det for mig i dag?



Pris kr. 100,- inkl. brunch

Tilmelding senest onsdag før mødet på: Facebook – Aglow København eller sms på tlf. 2617 5524

De Evangeliske Mariasøstre

holder stævne 28. - 30. september 2018
på Ådalen Retræte ved Randers

Fællesskab, stilhed og fordybelse i Guds ord

Oplysninger og tilmelding, senest 6. september
Erna Pilemann, tlf. 5929 1128 / 4083 1128
Mail: eppilemann@gmail.com
www.evangeliskemariasostre.webnode.dk

Husk forbøn for Danmark den sidste mandag hver måned kl. 19-21. Dér, hvor du bor.

Jernbanegade 1, 6070 christiansfeld
Tlf. 7356 1506 - annoncer@udfordringen.dk

Stillinger

Vrå Baptistkirke kalder!

Er du vores nye ungdomsmedarbejder?

Vi har:
- en klub for de 10-14 årige, kaldet Tweenklubben
- en præst som også deltager i arbejdet
- medlemskab af Baptistkirkens Børne og Ungdomsforbund, som støtter med ideer, sparring og evt. økonomi til større events
- lyst til at sende vores unge ud til arrangementer i hele Nordjylland

Du har:
- en kristen livsholdning
- masser af energi og gå-på-mod
- rummelighed og et hjerte for "skøre teenagere"
- gode samarbejdsevner

Jobbet er på 15 timer om måneden, aflønnet efter BiD´s anvisninger for ungdomsmedarbejdere, for mere info se BiD´s hjemmeside. Ansættelse så hurtigt, vi kan blive enige om det.

Send ansøgning til **tine.kragh@dbs.dk** senest 20/8-18

Diverse

Find diskret en kristen ven

Annoncér under billetmærke.
Svar sendes til Udfordringen, som videresender den uåbnede kuvert til dig.
Fuld diskretion

Udfordringen
Jernbanegade 1
6070 Christiansfeld

Alpha

Er der mere i livet...?
alphadanmark.dk
Tlf. 3020 9900

Hosianna.dk

FØLG OS PÅ FACEBOOK
facebook.com/Udfordringen.dk

Erhverv

AXELTEK
Industri Elektronik
Reperation af frekvensomformere og Cnc-drev
Nørresundby 25 21 31 67

Genbrugsbyg.dk®
Salg af brugte byggematerialer 20 62 81 58

Nyhed! *Produkter fra Det Døde Hav*



Køb kropspleje fra
Det Døde Hav
i Udfordringens webshop.
Fx. bodylotion 180 ml.
Priser fra kr. 118,-



Ansigtscreme, Havtorn, 50 ml.

Se mere og bestil på Hosianna.dk / 7456 2202

Bøger

www.kristentbogcenter.dk
Mange bøger på lager - tlf. 66 11 33 13

God læsning
LIVSFORVANDLENDE BØGER FRA UDFORDRINGENS WEBSHOP
Bestil på Hosianna.dk

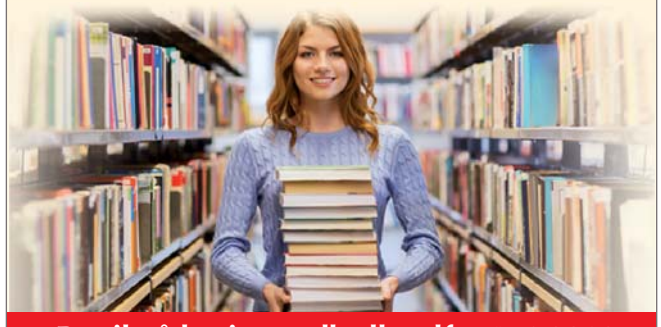

Bestil på hosianna.dk eller tlf. 7456 2202

Kolofon

Udfordringen

Udfordringen er en **selvejende** fælleskirkelig ugeavis med stof fra både **frikirker og folkekirken.** Avisen finansieres af abonnement og annoncer og er **uafhængig** af såvel kirker som organisationer. - 2018: Årgang 46. ISSN 0902-5693

Bestyrelse: Pastor emeritus, cand.jur. Stig Christensen (fmd.), generalsekr. Karsten Bach, chefkonsulent Flemming Nielsen, journalist Kristian Pahus, bofællesskabsleder Claus Mester.

Redaktion@udfordringen.dk
Henri Nissen (ansv.hav.) Lisbeth Thomsen, Bodil Lanting, Britta Sand, Krista Revsbech.
Brevkasseredaktører: Orla Lindskov Christensen og psyk. Suh B. Jacobsen.
Ung@udfordringen.dk: Henrik Engedal

Annoncer@udfordringen.dk
Jan Grundvad og Lisbeth Thomsen
Bogholderi@udfordringen.dk
Henriette Pallesen
Abonnement@udfordringen.dk
Kis Iversen og Troels Hertzum
Revision: rgd revision, Århus
Tryk: Trykcentralen, Vojens

Telefon: 74 56 22 02 Fax: 74 56 32 19
Telefonerne er normalt åbne fra kl. 10-15.
Adresse: Jernbanegade 1, 6070 Christiansfeld
Hjemmesider: www.udfordringen.dk
www.hosianna.dk (bøger, musik, film)
Netbank: annoncer: 7040 0001 830 438
abonnement: 7040 0001 830 420
PBS/BetalingsService nr.: 02229838
debitorgruppe 00001 - Abonnements-nr. på adressemærkaten er abonnentens PBS-nr.
Gaver mm.: 7040 0001 830 446
Gaver med skattefradrag: Giv via Missionsfondens projekter '**5127 Udfordringen**' og '**5984** Udf.s **Radio**-mission i Afrika' på konto nr. 9570 - 0006 139450.


Henri Nissen


Lisbeth Thomsen


Bodil Lanting


Jan Grundvad


Troels Hertzum

Medl. af Danske Medier
ISSN 0902-5693


Krista Revsbech


Henr. Pallesen


Henrik Engedal


Britta Sand


Steen Jensen


Kis Iversen

Læs og del alle artikler på www.udfordringen.dk

Løs ugens kryds og tværs - og vind et gavekort!

Træn hjernecellerne – og vind måske et gavekort!

Vinder i kryds & tværs uge 32:

Svend Erik Jensen
Skolegade 54
7400 Herning

Kodeord: *Badedragtsmode*

Du kan også vinde, hvis du finder kodeordet i denne uge, ved at sammensætte de bogstaver, der står i felterne med tal.

Skriv kodeordet og send det sammen med dit navn og din adresse til mail@udfordringen.dk eller til Udfordringen, Jernbanegade 1, 6070 Christiansfeld.

Kodeordet skal være Udfordringen i hænde senest **torsdag den 30. august 2018 kl. 12.00.**

(Obs! Du kan IKKE benytte den portofri kupon til at indsende koden.)

Blandt de indsendte løsninger trækkes hver uge lod om et gavekort på 150 kr. til Hosianna.dk, vælg mellem bøger, cd'er og film.

Kryds og tværsen leveres af bureauet Kehlet Aps, Varde.

God fornøjelse!



UDRÅB / FARVEDE / ROVDYR / JORDART / PARADIS / RETNING / TRÆ / FORNEM-MEDE / REDSKAB / CELLE-SYRE

SMERTEN / FØLE — MYT. KVINDE / KLOVN

FINDES / DA — UKENDT / LEJE — STEDORD / LEVEDE — BIORD

BEHOLDERE — VAK-LENDE — LUTTER / ANTAL — DYR / PLANTE — MENER / SÆNKNING — KENDE-ORD

UNDER-TRYKTE — VALUTA — TRYGLE / SØGT

MÆLKE-PRODUK-TER — EJER / OMRÅDET — TRÆ — AS / BLADE

TALORD — BERO-LIGEDE / STÆVNE — MØDTE / TVÆR-GÅENDE — HUNDE-DEL

FODTØJ — BESIDDE / STEMME — FISK — SAME / PIGE

BETALT — JAPANSK TEATER / MON-TEREDE

TONE — SKRÆNT / VISSE — HOLDT MUND / VREDT

ROMERTAL — PAUSE / JÆVNEDE — VÆGT-ENHED — MÅNE / VEJLEDTE

DRENG — UDRÅB / ÆGTE — DRAGT — GANG

KOGE — IND-HENTET — VOKAL / MONOLOG

ALZHEI-MER — VIA / LEVER — SPOLE / FORMODE

PAGAJEN — ET PAR / BANK — I ORDEN / ILDSTED — DYR — DEL / FYRSTEN

FORSTÅ — BAGVÆRK / TÆNDT — HINE / LIGE — GIVES / VINTER-SØVN

TOKYO — BRUTAL / KIGGE — SELE / GIVER — LØB / HELT

VASKE — SMUKKE / BESKIDTE — PIGE / GENIER — LINE

AFDRAG / ANMODE — Ø / HASTET

MUSIK / AGTE — KNOGLE / FJER — FLOD / VIRKE — HOLM / BYRDE

ANTAL — VÆK / RETNING — GLIDE — ANNO / ØSTRIG

FLÆK-KEDE — STOK-VÆRK

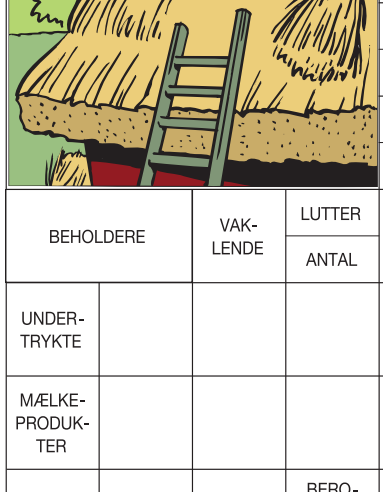

Find flere end 1.000 varer på

Hosianna.dk

Bøger, film, musik, m.m.

Abonnenter får 5 pct. rabat.



Giv et gaveabonnement til en ven!

Et abonnement på Udfordringen er en gave som varer længe!
Bestil pr. mail på abonnement@udfordringen.dk eller ring på tlf. 74 56 22 02.
Du kan få tilsendt et gavekort som kan gives sammen med et nummer af Udfordringen.



Sangevangelisten Santon var redskab til vækkelse og nye menigheder

Mange læsere er vokset op med hans åndelige sange og melodier, som brugtes i både frikirker og missionsbevægelser.

Af Henri Nissen

Anders Frederiksen fra Ølgod, der er forhenværende konsulent, er en af Udfordringens trofaste læsere. Han blev opmuntret af en historisk artikel om vækkelsen i Nordjylland til at sende noget materiale om sangprædikanten J. Santon.

– Jeg er lidt ked af, at han ikke er beskrevet så meget, som han fortjener, men han stræbte ikke efter "rampelyset", og alligevel fornemmer man, at han havde en enorm betydning for sin samtid, fortæller Anders Frederiksen, hvis bedsteforældre blev vakt af Santons forkyndelse.

Skrev kendte sange

Santons sange bruges stadig.

Fx har ungdomsbandet Skywalk indsunget Santons sang:

Han elsker mig,
min Herre Jesus Krist,
det er min sang,
er vejen mørk og trist.
Når verdens bølger
bruser mod min sjæl,
han elsker mig! O, så er alting vel.

Den "unge" indspilning ligger på youtube. Mange læsere vil sikkert også huske sange som:

Kristus, på korset *du bar på dig*
skabningens synd og ve!
Kristus, på korset du bar for mig
dom og forbandelse!

Dér ved dit kors rakte Himlens
Gud, hånd til den faldne sjæl;
dér ved dit kors blev det store
brud, helet og alt gjort vel.

Korset er sejrens og frelsens
tegn, anstød for kødets lyst;
korset er balsam og nåderegn
over et såret bryst.

Her er forløsning fra syndens
kval, sandhedens grund til fred,
frelse for syndere uden tal,
frelse for evighed.

Verden forhåner det korsets træ,
stamper det hårdt imod.
Her finder syndere ly og læ,
renset i Jesu blod.

Ondskabens fyrste mig frihed
bød – korset blev skillevej;
jeg er ved korset for verden død,
verden er død for mig.

Herlige Kristus, dit navn jeg bær',
følger din vej på jord,
agter mig intet at vide her
uden dit korses ord.

Selv om Santon var knyttet til frikirken Missionsforbundet, blev hans ca. 30 sange også brugt i Indre Missions og Luthersk Missions sangbøger, samt i andre kredse indenfor folkekirken.

Vækkelse i Midtjylland

– Jeg husker, hvordan min morbror Rasmus og min far snakkede om Santon. Jeg var som dreng klar over, at det var noget særligt, men jeg blev aldrig klar over, hvad det særlige bestod i. Det er jeg klar over nu, fortæller Anders Frederiksen.

– Min Far kom fra Viborgegnen til Lamborg, et beskedent landdistrikt 10 km vest for Grindsted. Han tjente hos Jens Hansen fra 1913-1914. Men far havde i Viborg hørt, hvad der skete helt ude på den vestjyske hede.

– Lamborg var jo ikke noget stort. Men fra Jens Hansens gård, fra et missionshus nær ved, og fra en skole, der var omdannet til missionshus i 1903 og som hed Zion, skete der en masse.



Et af de få billeder, der findes af J. Santon, er fra hans ældre dage. Det er fra Missionsforbundets jubilæumsskrift i 1938.

Fra missionshuset Zion var der kun kort afstand til Grindsted Å, som dengang var at betragte som Jordan floden på Jesu tid. Et sted, hvor omvendte blev døbt.

Jeg tror, at tallet godt kan have været mellem 200-400 personer, der blev døbt. Det var det, vi kalder en vækkelse.

Derfra udsrang tre menigheder, nemlig Vestermarkskirken i Grindsted, Betania i Blåhøj, og Zion i Ølgod.

Et sted i Missionsforbundets jubilæumsskrifter står der, at Santon var redskab til en større vækkelse på Heden, d.v.s. Grindsted, Ølgod og Blåhøj. Og her står der, at han holdt sit første møde på Lindbjerg Møllegård i 1911. Og det sted kender jeg noget til.

– I 1911 hvor J. Santon første gang holdt møde på Lindbjerg Møllegård hos Andrea og Jens Lauridsen, var han kun 33 år, og en stor del af denne vækkelse har sikkert været blandt unge. Mine bedsteforældre har været knapt 50 år dengang, fortæller Anders Frederiksen.

– Jeg har hørt morbror Rasmus snakke en del om Lindbjerg Møllegård. Det var ligesom verdens navle. Men det er sådanne steder jo, og verden var jo ikke så stor dengang.

Hvem var han?

Hvem var denne J. Santon, hvis navn står under så mange gode åndelige sange.

Der blev brugt to sider i Missionsforbundets 50 års jubilæumsskrift i 1938 til at fortælle om Santon. Da han døde blev der tilføjet et ekstra-tryk til bladet med hans dødsannonce.

Han blev født helt ude på Christianshede ved Bording i Jylland.

Han flyttede dog allerede som 4-årig med sine forældre til Aarhus, hvor han voksede op.

Hans far var "Kgl. Vejer og Måler" - et betroet hverv ved havnen. Hans mor beskrives som "en gudfrygtig og begavet kvinde" og hjemmet tog altid gæstfrit imod de prædikanter, der kom til Aarhus. Her har den unge Santon sikkert lyttet og fået en vigtig påvirkning.

Som 17-årig får han et åndeligt gennembrud, han bliver omvendt, som man dengang kaldte det, og samtidig modtog han et kald til at forkynde evangeliet.

Allerede som 19-årig blev han ordineret som prædikant i Haldager. (Det ligger mellem Aalborg og Aabybro, tæt ved Limfjorden.)

Han blev gift med en pige fra København, og rejste nogle år senere til hovedstaden. Her er familien regeristret i Gentofte kommune i 1928. Senere flyttede de til Hellerup., hvor han døde i 1944 på et plejehjem.

Skiftede navn

Ifølge Anders Frederiksen havde Santon oprindeligt et andet navn, J. P. Jørgensen - men han tog navnet Santon, fordi det skulle betyde *hellig mand.* Han ønskede åbenbart at indvie og bruge sit liv som en hellig mand for Gud.

Dette kald udsprang fra hans omvendelse, som skete i forbindelse med en oplevelse som 17-årig ved sin mors dødsleje. Han fik på denne måde en stærk overbevisning om at gå ind i prædikant-kaldet, og han har også haft åndelig og menneskelig udrustning til at udrette rigtig meget, mener Frederiksen.

Vandt mange for Kristus

"Ved hans forkyndelse og ved de mange åndelige sange, han har forfattet, er mange mennesker blevet vundet for Kristus.

På mange steder har han været en banebryder," fortæller dyrlæge Helge Rasmussen i jubilæumsskriftet, der er skrevet få år før Santons død.

Herefter oplistes en række steder i landet, hvor Santons forkyndelse førte til, at der blev vækkelse og der blev stiftet en menighed. Udover Midtjylland gjalt det særlig Sydsjælland og Nordjylland.

Det drejede sig fx om Skelby og Næstved-egnen, Holløse og Lynge. Og det gik ikke helt roligt til, for der var - også dengang - folk der advarede imod de nye forkyndere, der gik ind for voksendåb og brødsbrydelse i hjemmet.

Men trods modstanden fra de religiøse voksede flere lokale menigheder frem.

Sangene forenede

– Santon var ikke bare en rigtig god taler, men han havde også store musikalske evner. I Missionsforbundets sangbog er der 30 sange, forfattet af Santon, og mon ikke han også har sat melodi på sangene. I Pinsevækkelsens sangbog er 10 sange og salmer, fortæller Anders Frederiksen.

– Men hvad der er endnu mere bemærkelsesværdigt er, at tre af hans sange er medtaget i Hjemlandstoner, Indre Missions sangbog, og det til trods for, at dåben af voksne ved neddykning, efter at man var kommet til troen, var en fast del af hans budskab.

Det var dog ikke hovedbudskabet, for det var, at mennesker kom til troen, forklarer Anders Frederiksen.

De fleste af Santons sange handlede om, hvad han selv havde oplevet som sandhed. Fx denne trosbekræftende sang:

Hvor er det godt at kende Gud
i sine unge år,
at elske, tjene, lyde ham,
mens år og dage går.

Og jeg var bundet hårdt og slemt
i sjælefjendens vold,
men Jesus kom og bar mig hjem
til Sions fårefold.

Mens mange haster bort fra Gud
i syndens mørke nat,
så følger jeg min Jesu spor,
han er min sjæleskat.

Hav tak, min Jesus, at du tog
min syndebyrde tung,
og dobbelt tak, fordi jeg blev
dit barn i dåbens stund!

Din pris jeg altid synge vil,
hvor jeg på jorden går,
thi jeg blev frelst fra synd og død
i mine unge år.

- Ja, jeg bestiller Udfordringen!

Den kan jeg altså ikke undvære.

___ **½ år for 348 kr.**
___ **et helt år for 598 kr.**
___ prøv 1 måned - og betal derefter, hvis du fortsætter
___ til Færøerne, Grønland, Europa og øvrige udland 1 år 998 kr.
___ **Studie-abonnement** 1 år 398 kr. eller___ ½ år 248 kr.

Den nye abonnent er:

Navn: _____

Adresse: _____

Postnr._____ By:_____

Tlf.: _____ E-mail: _____

Du kan også bestille på hjemmesiden, ringe på tlf.: 7456 2202 eller skrive til mail@udfordringen.dk

POST
Sendes ufrankeret
Modtageren
betaler portoen

Udfordringen
+++ 24849 +++
7993 Sydjylland-Fyn USF B

(34/2018)

Udvalgte programmer om tro på DR/Kristne TV-kanaler

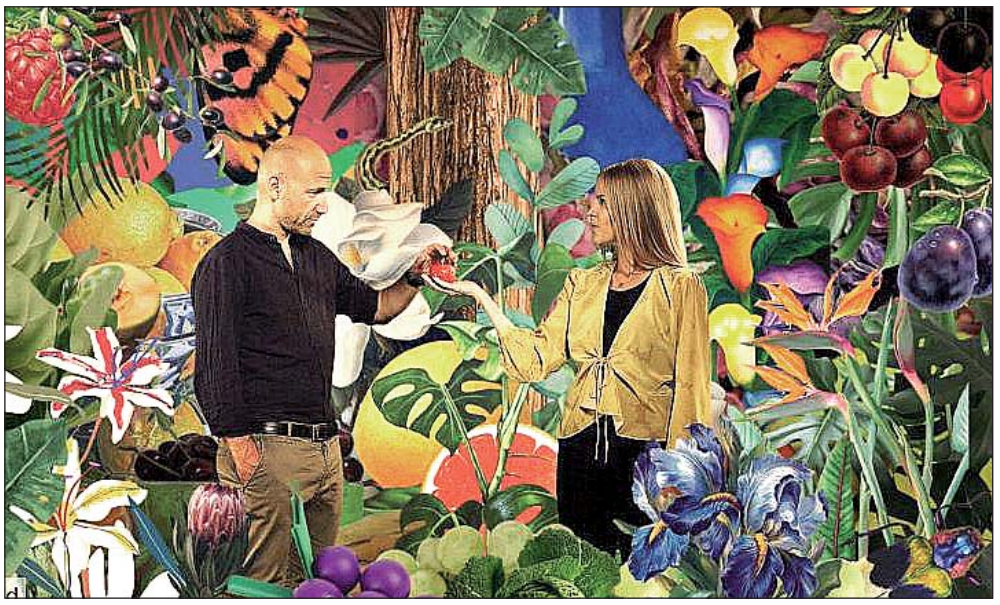

Med de to værter ateisten Adam Holm og den reaktionære kristne Eva Selsing sætter DR K moralen til debat i nyt program. Har vi glemt vores kristne kulturarv, når vi nu nærmest kan tillade og tilgive alt? De to værter tager rundt i Danmark for at møde virkelighedens moralske dilemmaer. Og for at diskutere, hvor frisindet har placeret os som mennesker i dag – kan vi styre det uden kristendommens moralske kompas? Se 'Adam & Eva' første gang tirsdag kl. 21.30. Foto: DR

DR K

Søndag 19/8

14:00 Gudstjeneste fra Bornholm. 12. s.e. Trinitatis. Sognepræst og provst Johannes Gregers Jensen er dagens liturg og prædikant. Østerlars kirke danner rammen for dagens gudstjeneste med menighed og præst fra Rønne. Inden gudstjenesten taler journalist Diana Bach med direktøren for Bornholms kunstmuseum, Lars Kærulf Møller, om maleren Oluf Høst, der også har fået tilnavnet natursalmisten.

Mandag 20/8

08:30 Gudstjeneste fra Bornholm. Genudsendelse fra søndag.

20:00 Gåden om Edens have Dokumentar fra BBC fra 2017. (Treasures Decoded). Fortællingen om hvordan Adam og Eva blev smidt ud af Edens have, er en verdens mest kendte. Var det en symbolsk fortælling? Eller har Edens have eksisteret? På et højdedrag i Tyrkiet, tæt på grænsen til det krigshærgede Syrien, ligger ét af verdens ældste helligdomme, Göbekli Tepe. Kan monumentet fra den tidlige bondestenalder rumme nøglen til gåden om Edens have og menneskehedens tidligste civilisationer? Sendes også tirsdag kl. 19.10 og onsdag kl. 23.55.

Tirsdag 21/8

21:30 Adam & Eva: Utroskab

Er vores moderne verden er blevet et frisindets paradis på jord eller har vi helt glemt vores kristne moralske kompas? Det skal debattørerne Adam Holm og Eva Selsing diskutere, når de bevæger sig gennem det danske land for at møde virkelighedens moralske dilemmaer. I dette afsnit besøger de en Swingerklub for at debattere utroskab. Betyder vores frisind, at seksualiteten er sat fuldstændig fri til personlig fortolkning. Eller er der en evig sandhed i Biblens ord om ægteskabets ukrænkelighed?

Fredag 24/8

21:00 Flugten til frihed

Fransk prisbelønnet westerndrama fra 2014. (Loin des hommes). Året er 1954, og Daru arbejder som fransklærer under den algeriske krig. Daru får besked på at eskortere Mohamed, der er anklaget for mord, til nærmeste domstol. Undervejs på turen skal de igennem strabadser, der får dem til at knytte et uventet bånd.

Lørdag 25/8

19:45 Før søndagen

De danske salmer er en uudtømmelige kulturskat. I "Før søndagen" fortolker kendte danskere og DR's ensembler den danske salmeskat i ord og musik - én salme ad gangen. I aften tager musikeren Karen Mukupa fat på salmen "Se, nu stiger solen".

Søndag 26/8

14:00 Gudstjeneste fra Bornholm. 13. s.e. Trinitatis. Sognepræst Pernille Bolø og Østerlars kirke danner rammen for dagens gudstjeneste med menighed, præst og kor fra Svaneke og Ibsker. Her er korsang for alle aldre i spirekor, ungdomskor og voksenkor. Inden gudstjenesten fortæller to af voksenkorets medlemmer, Aja Braid og Niels Kofoed om glæden ved at synge i kor. Organisten Lene Lorentzen og sognepræst Pernille Bolø introducerer en gudstjeneste, hvor musik og salmesang understøtter evangeliet.

14:45 Adam & Eva: Utroskab

Genudsendelse fra tirsdag.

KKR/TV i DK.

Se kristent tv døgnet rundt her:

1. I hele landet på dit tv med en KKR tv-boks. Bestilles på www.kkr.dk / seerklubben@kkr-tv.dk eller tlf/sms: 35 31 00 57.
2. I hovedstadsområdet med stue-, tag- eller fællesantenne (DVB-T2) hele døgnet.
3. På computer, tablet eller mobil: www.kkr.dk

Programoversigt på: kkr.dk

UCB TV / Radio

Postbox 92, 2720 Kastrup
Tlf. 32 34 01 12 - www.ucb.dk

Sender på Kanal 10 Norge, satellit THOR 1 grad vest, fr. 10872, SR 24500 V pol: Lørdag kl. 14:00 - 18.00. Søndag kl. 00:00 - 04:00.

UCB Radio:
UCB/NewFM: FM 103,4
Alle hverdage kl. 21:00 - 06:00
Radio Rhema: FM 106,3
Alle hverdage kl. 06:00 - 10:00
Lørdage kl. 06:00 - 11:00
Mandag kl. 13:00 - 17:00

Aalborg Kristne TV

Karnersvej 21, 9000 Aalborg
Tlf. 41 29 14 05 - www.aktv.dk

AKTV sender på TV Aalborg. Sendetider: Man-, Tirs-, Torsdag, Fredag og Søndag: 17.00 - 18.00. Onsdag og Lørdag 21.30 - 22.30

GOD TV

Tlf. 98 90 91 50
Email: info.scandinavia@god.tv

GOD TV kan ses overalt. Download en app til iPhone, iPad eller Android eller se www.god.tv hvor der findes 20 web kanaler 24/7 og meget mere. **GOD Channel** kan også ses 24/7 via parabol: ASTRA 4A 5º Ø Frekvens: 11.996 GHz, Polarisation: H, Symbol Rate: 27,500 Symbol/s: FEC: ¾. Kan også modtages fra Hotbird 13° øst, Astra 19° øst og Eurobird 28,5° øst. Findes i alle Viasats programpakker og i mange bredbånds- og kabelnet
.

More 2 life TV

Regionalt TV i MUX 1. Kanal Nord: Mandag - tirsdag 8:30, onsdag 23:00, torsdag 21:00, lørdag 10:00, søndag 11:00. Kanal Øst: Mandag - torsdag 8:30, lørdag 11:30, søndag 15:00.

Kanal Hovedstaden: Tirsdag 11:00, onsdag 15:30, torsdag 11:00, fredag 05:00.

Kanal 10

Sender norske, danske og svenske kristne programmer på Sirius 5º øst. Fr.11.881. Pol. H SR 27500 Fec.3/4. Programoversigt: www.kanal10.se. Kanal 10 Norge: www.kanal10norge.no. Sender på satellit, kabel-TV og web-TV.

CNL

Sender kristent tv på russisk på Hotbird 13° øst, 12207, H Pol, SR 27500, FEC ¾. ***www.cnl.tv*** Findes i bredbånds- og kabelnet. Kan modtages fra Hotbird 13° øst, Astra 19° øst og Eurobird 28,5° øst. Programoversigt: www.god.tv

Revelation

Kanal ASTRA 2a, 2b, 2d - 28,2 grader E= øst. Engelsk kanal. Undervisning / forbøn for syge. Ekstra parabol muligvis nødvendig. Program og teknisk support: www.revelationtv.com

Sat 7

Tlf. 74 56 23 88. Digitalt fra Omega 1º vest. Digitalt fra Eutelsat 7 Hotbird 3, 13º øst. Sender kristent tv på arabisk 24 timer i døgnet. Programoversigt: www.sat7.org

Visjon Norge

Sender også danske programmer. Mand. 17.30, onsd. 11.30, fred. 13, sønd. 23.30 (Thor 1º vest:)

Airport UCB TV

Sender på regionale digitale net
www.ucb.dk/ucbtv.htm
Hovedstaden (Airport TV)

Mandag 07.30-08.00, torsdag 05.30-06.00, søndag 08.30-09.00, søndag 15.30-16.00

Loveworld TV

Kanal ASTRA 2a, 2b, 2d
28,2 grader E= øst. Engelsk kanal. Undervisning og helbredelsesudsendelser. Ekstra parabol muligvis nødvendig. Program og yderligere info.: www.loveworldtv.co.uk/

LifeStyleTV

Sender døgnet rundt på Thor satellitten (1° vest). Der sendes på dansk, svensk, norsk og engelsk. Det danske program Ordet sendes: Lørdag kl. 18.30, Søndag kl. 10.30, Mandag kl. 18.30, Tirsdag kl. 10.30. Sendes også på www.lifestyletv.dk

Andre kanaler

På Thor 1º vest:
Vision Norge, Gospel Channel
Fr. 11247 Pol V Sr 24500 Fec 7/8.
På Astra 1 19,2º øst: **Bibel TV** Fr. 10832 Pol H SR 22000 Fec 5/6.
Astra 2 28,5º øst:
TBN Europe Revelation

Web-tv

GOD TV: www.god.tv
DKNET.TV www.dknet.tv

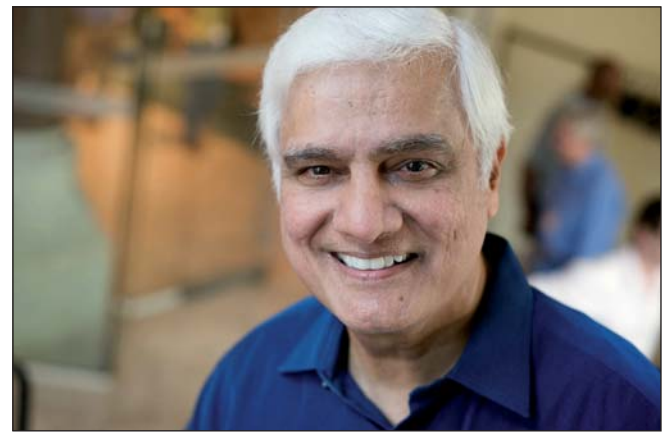

Trosforsvar på GOD TV

I programmet "Let my people think" (Lad mit folk tænke) går apologist og forfatter Ravi Zacharias i dybden med eksistentielle emner. Bl.a. 'Meningen med livet'; 'Bibelens troværdighed'; 'Svagheder ved nutidige intellektuelle bevægelser' og 'Hvorfor Jesus er helt enestående'. Sendes søndag den 19.8 og 26.8 kl. 15.30 på GOD TV.

Radio

Søndag 19/8
09.54 Gudstjeneste (P1)
Gudstjeneste fra Vangede Kirke. 12. søndag efter Trinitatis, prædikant er Camilla Munch.
www.dr.dk/tro

Mandag 20/8
08.06 Morgenandagten (P2 DAB)

Tirsdag 21/8
08.06 Morgenandagten (P2 DAB)
11.03 De højere magter: (P1)
Anders Laugesen og Paula Larrain udfolder troens verden og undersøger livets mysterier gennem åbenhjertige og nærgående samtaler (Sendes også 21.03, onsdag 5.03, lørdag 20.03 og søndag 8.03).

Onsdag 22/8
08.06 Morgenandagten (P2 DAB)

Torsdag 23/8
08.06 Morgenandagten (P2 DAB)
11.03 Tidsånd. (P1)
Hver uge udfordrer Christoffer Emil Bruun en aktuel gæst på holdninger til og viden om værdier, ideer, historie og religion. (Sendes også 21.03, onsdag 5.03, lørdag 20.03 og søndag 8.03).

Fredag 24/8
08.06 Morgenandagten (P2 DAB)

Lørdag 25/8
08.07 Morgenandagten (P2 DAB)

Søndag 26/8
09.54 Gudstjeneste
Gudstjeneste fra Templet, Frelsens Hær, Københavns Stift. 13. søndag efter Trinitatis. Prædikant: Eva Marseille.

Morgenandagten på DR K

Du kan se og høre den direkte radiotransmission af Morgenandagten fra Domkirken i København på DR K. Sendes alle dage fra mandag til lørdag kl. 8.05.

Kristen lokalradio

Københavns nærradio
90,4 MHz – 89,6 MHz – Netradio
www.knr.dk

Norea Radio Danmark
Webradio - http://norea.dk

Norea Radio Haderslev
FM 98,6 MHz/102,55 På Bynet
www.norearadiohaderslev.dk

Radio Arken
Luft: 93.5 Mhz;
Sydenergi's net: 90.3 MHz
http://arkensradio.dk/

Århus Kristne NetRadio
Netradio. www.radio.co.dk/kristen/

Bornholms kristne nærradio
Sender via nettet.
www.bkn.nu

Kristen Lokalradio, Århus
98,7 MHz/Kabel: 98,8 MHz Stofa, 96,5 MHz TDC / www.norea.in

København Rhema Radio
Morgen FM 106,3 sendetid 6-10
Aften FM103,4 flere sendetider fra 20-24.
Internetradio 24 timer i døgnet:
Søg på UCBMEDIA.dk
WEB-RADIO www.ucbmedia.dk

Radio Ådalen
Egen antenne: 96,4-107,1 MHz
Fællesantenne: Skjern 92,7 MHz, Videbæk 103 MHz samt netradio
www.radio-aadalen.dk

Nordsjællands Kristne Radio & Radio KUR
Egen antenne: FM 92,8 MHz
Stofa net: 96,8 MHz
Netradio og podcast
Radop KUR (Kristen Ungdomsradio): Sender via egen YouTube kanal og via Facebook
www.nkradio.dk

Oplysninger om kristne radiostationer kan sendes til: redaktion@udfordringen.dk



MUSIK TJEK



Kunstner: Smalltime Poets - Titel: Say Hello - Genre: Pop/rock - Forhandler: itunes.dk - Pris: 69 kr.

Glimrende album fra erfarent band

I deres unge dage havde Smalltime Poets en pæn fanskare. Så havde bandet en lang pause uden egentligt at være lukket ned. Nu er de tilbage og appellerer både til deres gamle fans og deres børn.

Musikalsk har disse modne gutter mange inspirationskilder. Lige fra Keith Green og Rich Mullins til U2, men de har deres egen lyd, som er letgenkendelig for deres fans.

Efter de begyndte at spille sammen igen for ca. 10 år siden, er det blevet til nogle EP'er og et juleprojekt, men dette er det første hele album i nyere tid.

Ud af disse 10 nye sange, er der umiddelbart fem, som er rigtigt gode, hvilket er et godt gennemsnit! Jo flere gange man hører pladen, jo gladere bliver man for den. Første gang man hører den, bliver man ikke så imponeret, men giv den noget tid.

Åbnings- og titelsangen 'Say Hello', er et godt, iørefaldende nummer. Det femte nummer 'Until I met you' har en god energi, og giver associationer til R.E.M.

Den ottende sang 'You're my Shepherd' er en lovsang med en god portion country, hvor der synges duet med Mac Powell fra det tidligere Third Day, der nu er lukket ned efter 25 år.

Den niende sang 'Like Home' har også flere gæstevokalister med, der giver nummeret en gospel-fornemmelse lidt i stil med U2's 'I Still haven't found what I'm looking for' fra Rattle and Hum.

Pladens sidste nummer 'Are you with me?' Er også interessant. Det starter med en lyd, som om, det er optaget derhjemme med en iPhone bare med klaver (hvilket er hørt før), men så breder lyden sig pludselig ud på andet vers, og flere og flere instrumenter melder sig ind.

Albummet er behageligt at lytte til som helhed, og det lyder, som om bandet er sammen igen - sådan for alvor. Måske det bliver til flere plader, hvilket skal være velkomment.

Mangler du lidt nyt musik, kan denne skive klart anbefales.

Mark Hill



Forsangerne Andreas Bevan og Dina Danielsdottir udgør sammen med trommeslager Jens Hedegaard og kontrabassist Jesper Smalbro gruppen Northern Assembly.

Gaffa-roser til Northern Assembly efter SMUKfest

Den kristne kvartet slår Britney Spears' præstation med flere anmelderstjerner.

Northern Assembly leverede "vederkvægende vokalharmonier" og viste stort potentiale, skriver en begejstret Ole Rosenstand Svidt i en GAFFA-anmeldelse.

Den dansk/engelsk/færøske folk-pop-kvartet Northern Assembly har foreløbig en ep og et helt album på gaden.

Gruppen består af de to sangere Andreas Bevan og Dina Danielsdottir, der spiller både elektrisk og akustisk guitar samt mandolin/keyboard. De bliver suppleret af trommeslager og korsanger Jens Hedegaard og kontrabassist og korsanger Jesper Smalbro.

De kommer alle langt ud over scenekanten til et mellemstort publikum, der undervejs udtrykker mere og mere begejstring, skriver anmelderen.

Han fremhæver især samspillet mellem de to forsangere og beskriver sangene som "yderst melodiske" og med en eftertænksom undertone.

'Bibelske referencer'

Ole Rosenstand Svidt bemærker, at flere af teksterne har bibelske referencer, og han konkluderer: "der kan vist ikke herske nogen tvivl om, at det er kristne musikere, vi her har at gøre med, uden at en tvivler som undertegnede føler sig det mindste uvelkommen."

Han nævner især kærestesangen "To Be True" med smægtende fingerspilsguitar og den smukke "Remember" om altid at huske lyset frem for mørket. Men især afslutningsballaden "Death, Won't You Marry Me" har gjort indtryk.

Det handler nemlig ikke om dødslængsel men blot om at acceptere, at vi alle skal dø, før eller siden, skriver anmelderen, som tildeler koncerten ikke mindre end fire store stjerner.

Slår Britney Spears

"Fire store stjerner herfra til et orkester, som jeg har set for første, men bestemt ikke sidste gang," slutter GAFFA-anmeldelsen.

Til sammenligning fik den amerikanske megastjerne Britney Spears kun en enkelt stjerne for sin optræden ved årets SMUK-festival.

Bodil

Ni volontører til Cambodja, Tanzania og Peru

Luthersk Missions volontørarbejde "Reach" udsender 9 unge til opgaver i Cambodja, Tanzania og Peru.

Den 1. august rejste ægteparret Kristine og Simon Agerbo fra Silkeborg til Kiabakari i Tanzania. De er begge 23 år og skal undervise missionærparret Signe og Brian Bjørn Nielsens ældste søn, Silas, og hjælpe til på kirkens bibelskole.

Til Cambodja

Midt i næste uge rejser seks unge volontører af sted til Cambodja. Det drejer sig om 18-årige Marie Brødsgaard Nikolajsen fra Skjern, 19-årige Cecilie Bentin Hansen fra Lystrup og 19-årige Mathilde Haahr Olesen, som skal arbejde i hovedstaden Phnom Penh, og Johanna Vævest Hansen fra Østermarie, Magnus Nygaard Miltersen fra Aarhus og Hanna Sulkjær fra Stubbekøbing, som skal arbejde i byen Siem Reap i det nordlige Cambodja.

Efter en introduktion og et kort sprogkursus for alle de nye volontører i Phnom Penh rejser de tre sidstnævnte videre til deres opgaver i Siem Reap.



Kristine og Simon Agerbo skal arbejde i Tanzania.

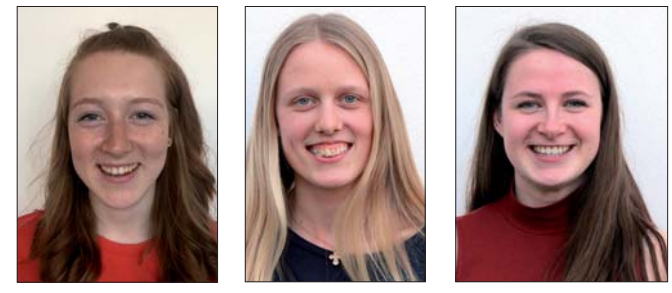

Maria, Cecilie og Matilde skal arbejde i Pnom Penh.



Lisa, Johanna og Magnus skal arbejde i Siem Riep, mens Lisa skal til Peru.

Via England til Peru

Den 19. september rejser Lisa Wraae Pedersen fra Aakirkeby til England, hvor hun skal passe ægteparret Julie og Emil Solgaards søn, Lukas på 5 måneder, mens de er på kursus.

Efter jul rejser hun med familien til Peru, hvor hun skal passe Lukas, mens hans forældre først skal lære spansk og derefter arbejde for den lutherske kirke i landet.

Luthersk Mission sender hvert år volontører ud til opgaver i international mission. Forinden bliver de forberedt på opgaverne gennem et introduktionskursus på Luthersk Missions Højskole for alle nye volontører.

I det land, de udsendes til, har de fællesskab med de udsendte missionærer og øvrige volontører og unge i den lokale kirke, som de samarbejder med.

Bodil

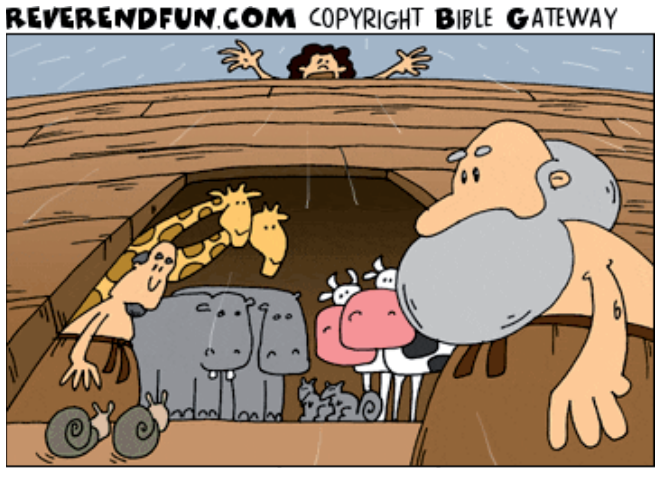

- Hvad venter I på dernede? Det begynder at regne!!

(Se 1 Mosebog kap 6-8)

- Folk står i kø for at snakke om tro

Mischa Turner og hans ven David startede med at stille et bord op og give gratis kaffe og the. Det blev en stor succes. De oplever faktisk ofte, at der ikke er folk nok til at tale om tro, så de håber flere vil være med. Og så har de udviklet en ide til at dele troen, som de gerne vil dele med andre kirker.

Af Henrik Engedal



Mischa Turner har udviklet en ide til, hvordan man på den mest naturlige måde kan hjælpe folk til tro fra gaden til kirken. De fleste folk tager nemlig ikke skridtet fra gaden til kirken sådan uden videre.

- Det vi har gjort de sidste 30 år virker ikke særligt godt, har Mischa konstateret. Derfor har han tænkt over, hvordan vi bedre kan få folk til at tro på Jesus.

- Jeg er primært interesseret i "høsten" (nye troende red.), ellers har jeg ingen tilfredsstillelse overhovedet. Mens David er interesseret i at dele Ordet, forklarer Mischa om hans 21-årige makker.

- Det giver en forskellig indgangsvinkel og det er super fint.

De har det seneste år jævnligt stået på gågaden i Kolding omkring kl. 23-02 i weekenderne med et havebord og et par kaffekander. De har et par skilte og nogle kopper med teksten "Jesus is love".

- Det gør det nemmere at føre samtalen over på tro, siger Mischa, som er 35 år gammel og blandt andet har udviklet et brætspil baseret på Apostlenes Gerninger, som udkom sidste år. Det hedder 'Acts'.

Lange køer

Og der er stor interesse på gaden. Nogle af dem, der kommer og snakker, kender de fra deres tidligere samtaler, andre har de ikke mødt før. Det er som regel folk, som er i byen med vennerne. Det har primært været Mischa og vennen David, der har stået ved bordet, men det seneste stykke tid er nogle flere kommet med.

- Vi vil meget gerne have flere med, for folk går nogle gange, fordi de står og venter i kø for længe forklarer han.

- Folk er vildt interesserede, siger Mischa og forklarer, at de mest taler med unge i tyverne, som ofte er begejstrede over, at de kan tale om de store spørgsmål. Og her tæller logiske argumenter højt:

- Folk møder muligvis ikke så ofte den her lidt sokratiske tilgang, så folk bliver tit overraskede over det.

Snakken går lige fra skabelse til Guds eksistens, men oftest på en logisk grundlag.

- F.eks. snakker nogle om skabelse og så siger vi, at ifølge Termodynamikkens love, så kan der ikke komme noget ud af intet, så 'Big Bang' (uden en skaber red.) er jo en umulighed rent videnskabeligt, siger Mischa, men fortsætter:

- Mit indtryk er, at måske endnu flere er interesserede i at vide hvordan de kan være sikre på, at Gud er til.

- Vi mødte også engang en filosof, som syntes, at det var super fedt at møde nogle, som kunne tænke selv, smiler Mischa.

- Det synes han var ret sjældent i Danmark. Det var meget sjovt, for det er jo tit dét man hører folk sige, at kristne ikke kan.

Kom gerne med nogle profeter

De står forholdsvist passivt og lader selv folk komme til dem. De beder også for folk og har oplevet flere blive helbredt på stedet. Men trods miraklerne lægger de vægt på, at man selv går skridtet videre og vælger at tro på Jesus.

Og selvom emnerne ofte har en logisk tilgang, så synes Mischa det kunne være godt, hvis der kom nogle med, som havde nogle andre nådegaver end de selv har. F.eks. folk med profetiske gaver. Så kunne de nå ud til folk på flere måder end de gør i dag.



Gruppen oplever stor interesse om at tale om tro især fra unge.

Ikke pakket ind

Han synes, at vi skal være lidt mere pågående med troen:

- Der er mange kristne som arbejder sammen med andre, som godt ved, at de er kristne. Og så går den kristne og venter på, at den anden tager emnet op. Det synes jeg simpelthen er for passivt. Det er simpelthen for svagt.

- Man skal selvfølgelig ikke proppe det ned i halsen på folk, men du kan jo give *mulighed* for at snakke om det, ved at komme med nogle gode emner. Og så kan man jo se om det "flyver eller ikke flyver", opfordrer Mischa.

Han mener, at vi kristne generelt er alt for stille med troen.

- Ja, meget. Rigtig meget, faktisk. Men det er ikke noget jeg bebrejder de kristne, det er noget jeg bebrejder kirken. For kristne følger jo den kurs, der er lagt fra kirken. Hvis der en sjælden gang kommer en ny kristen, så ved han jo godt, at han skal dele troen med sine venner. Men når han ser, at de andre i kirken heller ikke gør det, så stopper han også selv med det.

Vil gerne hjælpe kirkerne

- Jeg synes det kunne være super fedt, hvis kirken erkendte, at de måske ikke er så super skarpe til det her. Og derefter f.eks. inviterede os til at komme og hjælpe dem i gang.

- Jeg har tænkt, at det er fint vi får nogle gode snakke med folk, men vi skal have dem over i kirken. Og for rigtig mange er der "for langt" fra gaden til kirken.

Derfor mener han, at man skal have en målrettet strategi til hele kirken, som handler om at skabe "mellemstation", som f.eks. en café eller en ungdomsaften. Herfra kan man på et neutralt grundlag hygge sig, spille spil (f.eks. hans eget kristne spil) og snakke videre om troen med folk, uden at man pludselig står i en kirke, hvor meget kan virke fremmed.

- Der er jo rigtig mange i kirken, som ønsker at gøre noget frivilligt, men som ikke har lyst til at stå på gaden. Det forstår jeg godt. Så der kunne man lave disse aftener, hvor de bare hang ud og snakkede med de nye fra gaden, forklarer han.

Mischa regner med egne ord med at fortsætte "meget, meget lang tid endnu" med at stå på gaden. Desuden er han ved at skrive en bog om kirkereformation, som handler om, hvordan frikirkerne må omstruktureres, så de kan nå målet om at se nye folk i kirkerne, som bliver disciple.

KLUMMEN

Frygt er kedeligt

Vi ved alle sammen, at frygt sjældent fører noget godt med sig. Jesu berømte ord "Frygt ej" klinger ofte i mit indre når jeg står overfor noget ukendt. Det praktiske ved frygt er dog, at den i visse situationer beskytter os mod eventuelle farer.

Jeg har aldrig bedt Gud om at gøre mig frygtløs. De fleste frygtløse mennesker jeg har mødt, er små treårige energibomber, der uden at blinke, ville løbe ud på en trafikeret vej efter en bold. Sådan vil jeg ikke være. Til gengæld har jeg ofte bedt Gud om at hjælpe mig til at være modig. At jeg må besidde bare 1 procent mere tro end frygt, så jeg tør udleve hans bud.

Som teenager var jeg bange for rigtig mange ting. Jeg havde bl.a. frygt for at skille mig ud, frygt for at køre over broer, frygt for ikke at have en kæreste, frygt for at der lå en bombe under min seng, frygt for at flyve, frygt for at sejle i færger, frygt for at tale engelsk og meget, meget mere. Listen er lang, og alt for uinteressant til at nævne det hele her.

Sommeren mellem 2. og 3. H på HHX slog min kæreste op med mig, hvilket efterlod mig skrækslagen for det nye der nu lå foran mig. Min frygt havde i lang tid været en del af min identitet. Det fik mig til at indse, at mit liv faktisk var ret kedeligt. Min frygt var ikke interessant for andre, men faktisk heller ikke interessant for mig. Derfor besluttede jeg mig for noget nyt. Jeg besluttede mig for at begynde at sige ja til min egen nysgerrighed. Dette førte til tro på Jesus som 19-årig, hvilket kun gav mig endnu mere mod på det ukendte. Herefter fulgte mange rejser rundt i verden, mission, nye spændende venskaber, et liv bygget på tro, og meget mere. Betyder det så at jeg ikke mere er bange for det ukendte? Absolut ikke, jeg er mildest talt rædselslagen hver eneste gang jeg står over for noget nyt, men jeg ved, at det alternativ som frygt tilbyder, er kedsomhed og stilstand. Derfor lader jeg troen presse mig videre. F.eks. er jeg stadigvæk meget bange for højder, derfor har jeg i år valgt at gå til klatring.

Kommer jeg nogensinde til at springe i faldskærm? højst sandsynligt ikke. Men heldigvis har jeg nok tro til at turde se, hvad der er på den anden side af bjerget.

Jeg er ikke længere så bange for at have frygt i mit liv. Ofte inviterer jeg frygten med ind i det ukendte. Den er velkommen til at agere som vogter, men den vil aldrig få lov til at have det sidste ord i mine anliggender og den får absolut heller ikke lov til at styre rattet, når jeg kører i min bil.

Selvom den måske bjæffer lidt omme fra bagsædet, så er det ene og alene troen der har det sidste ord. Hvilket jeg tror, er præcis hvad Jesus mente, da han sagde "Frygt ej, for jeg er med jer alle dage".



Af Trine Izabella Linde Hedegaard



Skæve vinkler af Torben Osted





Kirken ligger smukt i fredelige grønne omgivelser i Garden Grove i det ellers meget befolkede sydlige Los Angeles.

Krystalkatedralen er blevet katolsk

Robert Schullers flotte glaskatedral for evangelisk kristendom og positiv tænkning fyldes nu af katolske kristne.



Af Henri Nissen i Californien.

Syd for det travle Los Angeles ligger en meget speciel glasagtig kirke omgivet af et fredfyldt grønt område. Det er Crystal Cathedral, som den schweizisk-amerikanske pastor og forfatter, dr. Robert Schuller, fik opført i 1981.

Schuller havde siden 1955 været leder af en reformeret kirke. Han prædikede evangelisk kristendom, men lagde også vægt på positiv tænkning og livsstil, inspireret af dr. Vincent Price.

Han tiltrak derfor endnu flere, da hans menighed i 1981 byggede en kirke og et bedetårn af glas og stål. Bedetårnet blev skænket af et velhavende ægtepar.

Schuller fik også sin eget tv-program "Hour of Power", hvor han opmuntrede seerne til at leve positivt og tro på sig selv, samtidig med at de troede på Gud.

Budskabet var dengang nyt i forhold til den traditionelle kristendom, og naturligvis var der – som altid – mange kætter-jægere, der kritisere hans forkyndelse. Andre havde ondt af at han byggede så flot en katedral i stedet for at nøjes med en fabrikshal, som fx Vineyard, der også har en stor kirke i Anaheim. Her startede John Wimber sin meget jordnære karismatiske bevægelse.

Men Schuller ønskede at løfte menighedens tanker op til Gud med en smuk katedral, og hans klassisk-uddannede hustru sørgede for et enormt orgel, som kunne bruse ud over menigheden sammen med et mægtigt firestemmigt kor.



Menigheden holder nu til i denne knap så flotte kirkebygning.

Hvorfor katolsk?

Men i dag er bygningerne ved at blive ombygget til katolsk messestil. Hvordan er det gået til?

Den demografiske forklaring er, at befolkningen i det sydlige Californien ændrede sig fra hvide protestantiske kristne til latinamerikanske og asiatiske katolikker.

Den økonomiske forklaring er, at kirken efter den første begejstring mistede gaveindtægter. Og i 2011 måtte kirken melde sig konkurs med en gæld på 55 mio. dollars.

Bestyrelsen var lammet af en intern strid mellem Schullers datter – som var udpeget til efterfølger af den lettere demente Schuller – og hans søn, som var uenig i hendes forvaltning af Krystalkirken.

Schuller døde samme år af kræft. Kirken blev herefter købt af den lokale katolske kirke i Orange-området og omdøbt til *Christ's Cathedral*. Og de 3.000 siddepladser skal nok blive fyldt af hengivne katolske kristne, som allerede fylder de midlertidige lokaler.

BAGSMÆKKEN

Vær glad i Jesu kærlighed

Det hænder, at man undervejs i livet får en prædiken, som sætter sig spor i sindet. Det kan være en lang prædiken såvel som en kort prædiken. For et par år siden fik jeg en kort prædiken, som endnu sidder klart i min bevidsthed.

En psykotisk kvinde besøgte Galleri Bibelland. Hun havde hørt om mine skulpturer og ville nu sammen med en medhjælper se galleriet. Jeg tog imod hende i entréen, hvor hun straks formulerede sætningen: "Jeg har forstand på kristendom." Jeg hæftede mig selvfølgelig ved sætningen, som var ret så usædvanlig at nævne som en goddag-hilsen.

Kvinden betalte sin entré (som i øvrigt nu er gratis om søndagen fra 14.00 -17.00) og gik videre ind i galleriet.

Jeg fulgte med for at forklare nogle af skulpturerne, men alligevel blev rundvisningen hurtigt overstået, fordi hun ville videre ind i caféen, hvor hun sammen med medhjælperen og mig fik en kop kaffe.

Vi sad og sludrede lidt. Pludselig kiggede hun over på mig med et fast blik og sagde: "Smil, vær glad!"

Medhjælperen reagerede hurtigt på hendes noget impulsive ord og sagde: "Jamen, manden er da glad!" Jeg var jo også glad, men nogle gange kan man godt vise et alvorligt ansigt. Hun fastholdt sit blik på mig og sagde så en sætning, som blev denne dags korte prædiken:

"Vær glad i Jesu kærlighed!"

Jeg blev særdeles opmuntret.

Oplevelsen med den psykotiske pige har fortalt mig, at Gud kan åbenbare sig under sin modsætning. Han bruger nemlig ofte det ringe og uanselige for at vise magt.

Senere kom jeg til at tænke på hendes meget specielle replik i entréen "Jeg har forstand på kristendom".

Det viste sig, at sætningen svarede nøje til hendes opmuntrende ord: "Vær glad i Jesu kærlighed".

For kristendom er netop: "Vær glad i Jesu kærlighed."



Af Gert Grube

Forfatter og billedkunstner

Psykose eller...?

PSYKISK SYGDOM OG DÆMONISK AKTIVITET



- Dette er historien om mit liv. Fra alvorlig psykisk sygdom til at blive rask. Mit håb er, at det vil give håb til dem, som på en eller anden måde er berørt af psykisk sygdom, inklusive pårørende.
Mark Bradford.

Med kommentarer af **psykolog Mette Højvig** og **psykiater Birthe Linde**.

KUN 128,-
128 SIDER - FÅS OGSÅ SOM E-BOG FOR KUN: 48 KR.

Hosianna.dk
Udfordringens bøger & musik
7356 1500 - 7456 2202