...den kristne ugeavis

Udfordringen Søndag

Den 2. September 2018 • Uge 36 • Årg. 46



Hvem var Maria Magdalene?

Ny film giver endnu et bud på historien om den specielle kvinde, som spiller en stor rolle i evangelierne om Jesus. – Side 12-13.

Kristne vil ikke have mundkurv på

Flere kristne debattører har kommenteret statsministerens tale ved Copenhagen Pride den 18. august og går nu aktivt ind i kønsdebatten.

Af Bodil Lanting

- Er det traditionelle og bibelske syn på køn både forkert og "forstokket", som statsministeren udtrykte det i sin tale under Copenhagen Pride?

En artikel i Berlingske og efterfølgende omtale i både DR og TV2 fremstiller Indre Missions syn på den stigende udviskning af kønsidentitet.

Ledere fra både Indre Mission og Luthersk Mission har i ugens løb udtrykt i nyhederne, at den politiske korrekthed, som inkluderer fx homoseksualitet, biseksualitet, transkønnethed, interkønnethed og flydende kønsidentitet generelt ikke levner plads til den bibelske forståelse af køn som noget, der er skabt af en kærlig Gud. Her føler mange kristne sig ekskluderede.

Mindretallets ret

Ikke kun den folkekirkelige missionsbevægelse men også Udfordringens katolske debattør kommer til orde i Berlingskes artikel fra den 29. august:

"Vi har ikke en debat om, hvorvidt det er fuldkommen sindssygt, hvad der foregår, for det må man ikke. Det handler om retten til at kunne kritisere det og sige, at man har et andet syn på køn og seksualitet og gerne vil have lov til at udtrykke det. Men det kan man ikke," siger Iben Thranholm til Berlingske.

I DRs Aftenshowet samme dag deltog Indre Missions kommunikationchef Asbjørn Asmussen i en debat med direktør i AIDS-fondet, Andreas Æbelø.

Her beklagede Asbjørn Asmussen statsministerens Pride-tale, som han ikke mener levner plads til de kristne. Det er ubehageligt at blive kaldt forstokket, forkert og gået i stå. Lige nu føles det, som om queer-ideologien er et tog, der bare tromler af sted, udtalte han.

Også Indre Missions formand, Hans-Ole Bækgaard kommenterer debatten: Man skal lytte til de seksuelle minoriteter, men kan det være rigtigt, at en minoritet skal sætte dagsordenen og tage hele samfundet som gidsel? spørger formanden.

Køn og Kirke

Indre Missions formand skal 17. september mødes med seks andre kristne organisationer for bl.a. at diskutere flydende kønsidentiteter og seksualitet, skriver Jyske Vestkysten.

Også Evangelisk Luthersk Netværk tager emnet "Køn og Kirke" op på en inspirationsdag i Betesda på Israels Plads i København den 29. september.

Her vil generalsekretær i svensk Evangelisk Alliance, Oluf Edsinger, holde et dobbeltforedrag om: Køn i tiden og i Bibelen. Senere samme dag taler ELN's formand, Jens Lomborg, om "Jesus – min identitet."

Se også klumme side 4.



- Jeg elsker et samfund med plads til forskelligheed. Hvor der er plads til at være mand og kvinde og far og mor, siger Indre Missions kommunikationschef Asbjørn Asmussen.



Hop med på bølgen, flyt til Bornholm.
40 engagerede ansatte og
200 skønne elever venter på dig.

Se hele stillingsopslaget på www.peterskolen.dk

KIRKENS HEMMELIGHED

Leif Rasmussen udfordrer kirken til at finde tilbage til meningen med kirken - og at følge Helligåndens ledelse fremfor at efterligne verden.



EFESERBREVETS SKJULTE HEMMELIGHED

VEJEN TILBAGE TIL FREMTIDEN

Hosianna.dk
Udfordringens bøger & musik
7456 2202 - 7356 1504

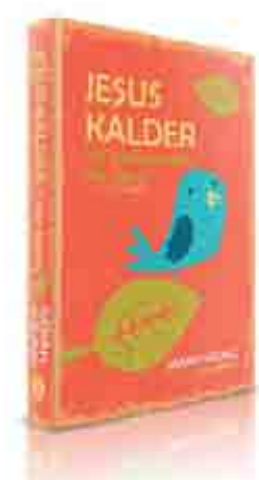

365 andagter

Jesus Kalder — for Børn

kr. 199,-

www.scandinavia.as



Robert Goyek har i ca. 25 år været præsident for den lutherske kirke. Ved det seneste valg lovede han kun at blive i en halv periode, hvis han blev genvalgt. Det er formentlig sidste gang, han besøger Danmark.

Besøg af kirkepræsident

Robert Goyek er kirkepræsident for den Lutherske Brødrekirke i Cameroun, der opgiver at have 200.000 medlemmer. Kirken er de seneste ca. 20 år blevet støttet af Mission Afrika.

Onsdag den 5. september medvirker kirkepræsidenten ved to arrangementer i Aarhus, som Mission Afrika arrangerer. Det ene er et uformelt møde kl. 15, og det andet er et mellemreligiøst forum, hvor også ph.d. Mogens S. Mogensen medvirker.

Arrangementerne foregår på engelsk, men der vil være mulighed for oversættelse. Det mellemreligiøse forum, der foregår på Diakonhøjskolens lokale E i Højbjerg, starter med aftensmad kl. 17.30 og slutter kl. 20.00.

Samme eftermiddag kl. 15 vil frivillige og andre interesserede i Mission Afrika kunne møde Robert Goyek og hans hustru ved en uformel samling – også i Lokale E. Tilmelding er nødvendig til begge arrangementer.

Henri.



Fornyelsens grand old man Helge Pahus fylder 75 år

Helge Pahus døde i 2014 af hjertestop foran Vridsløse fængsel – men i torsdags, den 30. august fejrede han sin 75 års fødselsdag!

Helge blev nemlig vakt til live af en udholdende førstehjælper, selv om der måtte ringes to gange efter en ambulance...!

Den tidligere sognepræst i Karlslunde er nu stort set kommet sig. I sommers holdt han fx gudstjenesten på Plus Oase lejren, hvor man fejrede en af den åndelige fornyelses grand old men.

Han er født i Sønderjylland i Nr. Løgum ved Løgumkloster. Hans far var præst, og Helge studerede teologi ved Københavns Universitet. Her mødte han Kirsten, som er psykolog. Sammen opbyggede de en helt ny menighed i den københavnske forstad. Først i en barakkirke i ni år, senere i en nybygget kirke med cafetria og forlag i kælderen. Her blomsterede et omfattende kirkeliv, som stadig fungerer med nye præster og en aktiv menighed.

Det var den karismatiske fornyelse i 1970'erne, der satte ild i den belæste teolog, der også har en ph.d. i emnet ydmyghed. Han blev ikke blot en inspirator for de ca. 300, der efterhånden samles i kirken, og det omfattende børne- og ungdomsarbejde - han blev også et forbillede. I resten af landet kunne de troende se, at det var muligt at opbygge en levende menighed i folkekirken - og at det kunne gøres på en utraditionel måde. Men kanoture i Sverige. Med en ny sangbog med moderne vers på dansk og andre sprog. Men bøger, hvor han fortalte om troen på en ny måde. osv.

Det var også Helge Pahus, der bragte Alpha-kurserne til Danmark, og menigheden i Karlslunde skaffede penge til at ansætte Bess Serner til at passe Alpha-kontoret.

Selv om Helge nu fylder 75, og Kirsten er over 80, kan de stadig finde på at sove i telt. Parret har fire voksne børn og 11 børnebørn.

Henri.

Læs avisen på Udfordringen.dk

Kodeordet skiftes første mandag i hver måned kl 9.
Brugernavn: **udf-net** Kodeord i september: **udvandringen**
Kodeordet for september gælder fra mandag den 3/9 kl. 9.

Ugens profil: Merethe Due Jensen

Merethe stod fast som en bornholmsk klippe



Tidligere MF'er for Kristeligt Folkeparti fylder 75 år.

Tidligere folketingsmedlem Merethe Due Jensen fylder 75 år 10. september 2018

Merethe Due Jensen er født på solskinsøen Bornholm. Her voksede hun op i Nexø på et lille husmandssted under ret beskedne forhold med nogle køer, grise og høns, men med kærlige, gode og arbejdsomme forældre, hvor de kristne værdier var en naturlig del af Merethe Due Jensens opvækst.

Købmandsuddannet

Merethe kom i lære hos den lokale købmand, men selv om hun med sit smilende og festlige væsen var god til kunderne, følte hun en stærk trang til at prøve nye udfordringer - i København.

I 1965 blev hun gift med Nørrebro-drengen Ebbe Jensen, der var fotohandler.

Efter en årrække som bogholder valgte Merethe Due Jensen at hjælpe sin mand i de to fotoforretninger, parret havde, dels på Nørrebro, dels på Gammel Kongevej på Frederiksberg.

Senere solgte de forretningerne, og Ebbe Jensen blev kontorleder på Kristeligt Folkepartis kontor i Skindergade. Da generalsekretæren kort efter stoppede, blev han partiets daglige leder.

Det var i den periode, hvor Kristeligt Folkeparti havde flere folketingsmedlemmer på Christiansborg. Han arbejdede bl.a. tæt sammen med Jens Møller, Christian Christensen, Arne Bjerregaard, Jens Steffensen, Inge Krogh og Flemming Kofod-Svendsen.

Ebbe blev senere kommunikationsdirektør i det daværende Danske Handelskammer nu Dansk Erhverv.

Hjerte for børn

Merethe Due Jensen havde ikke planlagt at blive politiker. Hun havde derimod lyst til at arbejde med børn og læste til lærer om aftenen på Københavns dag- og Aftenseminarium med tilvalg af speciale C, som gav hende mulighed for at undervise børn, der havde særlige behov, og som stod hendes hjerte nær.

Men pludselig kom Merethe Due Jensen i Folketinget i 1988 og igen i 1993 for Kristeligt Folkeparti. Hun kom først ind som stedfortræder, da Flemming Kofod-Svendsen blev minister, og et folketingsmandat dermed blev ledigt. Merethe stod da øverst på listen over kandidater med personlige stemmer. Og det viste sig hurtigt, at pædagogen også havde et politisk talent.

Merethe Due brugte sin politiske karriere til at kæmpe for sine mange mærkesager; de ufødte børns ret til livet, kampen imod kunstig befrugtning og fosterfordrivelse (abort), afskaffelse af børneporno samt en opstramning af folkeskolens formålsparagraf, hvor værdibegrebet om kristendom skulle indgå.

Merethe Due Jensen stod fast som en bornholmsk klippe på disse områder, hvilket gav en del natlige møder på Borgen.

Store sorger

Merethe Due Jensen flyttede til Frederiksberg i 2004. På Frederiksberg genfandt hun igen lysten til at melde sig ind i et politisk parti efter en længere pause i politik på grund af sygdom og død i den nære familie - og det blev Det Konservative Folkeparti.

Selv om Merethe Due Jensen mistede sin mand til kræften i 2001, efter 36 års lykkeligt ægteskab, og den ene af sine sønner ved en trafikulykke, er hun taknemmelig for livet. Hun ser tilbage på et rigt og spændende liv, selv om der også har været store sorger.

Merethe glæder sig over sin søn, Henrik, svigerdatteren og sine to børnebørn og et nyt lille medlem af familien - et lille oldebarn. Sønnen Henrik kender mange af Udfordringens læsere fra sit arbejde som rejsesekretær i Dansk Europamission.

Merethe nyder sit pensionistliv med rejser rundt omkring i verden - især den svenske natur med skove og elve tiltaler Merethe.

Merethe Due Jensen fejrer sin 75 års dag med familie og venner på Frederiksgården på Frederiksberg.

Henri.

Ny forstander på Lindenborg



Anders Lausten Ohlsen har i en årrække været leder i folkeskoleverdenen, men tager nu fat om jobbet som forstander på Lindenborg Efterskole, der er oprettet af Missionsforbundet.

- Jeg søgte stillingen, da jeg gerne vil videreføre de værdier og traditioner, som Efterskolen Lindenborg står for. I hele min lærer- og ledergerning har forpligtende fællesskaber været i fokus og vægtet højt, siger han.

- Jeg tror på, at det er i mødet med andre, at vi lærer og vokser. Det er vigtigt, at vi skaber rammer i et efterskoleophold, hvor gode relationer mellem unge og voksne er tydelige.

Unge har brug for ståsted

- Jeg vil gerne være en del af en skole, der danner den unge gennem et kristent livssyn og et ambitiøst fagligt miljø med alle de udfordringer, der kan være i det. I vores omskiftelige verden har unge brug for ståsteder, der er meningsgivende og gør dem i stand til at træffe gode valg.

Erfaring som leder

Anders Lausten Ohlsen kommer fra en stilling som souschef på Nordskolen i Odsherred, der er en matrikelskole for Nykøbing, Højby, Odden og Egebjerg.

Anders Lausten Ohlsen afsluttede i januar dette år en diplomuddannelse i ledelse. I en praktikperiode på en skole i Oslo hentede han erfaring i at lede ud fra visioner, og fortæller:

- Jeg er optaget af ledelsesbeslutninger, der bliver truffet ud af et værdigrundlag i forhold til en vision.

Det er bl.a. gennem denne fordybelse, at min interesse for Efterskolen Lindenborg er vakt, da jeg ønsker at være i et arbejdsfællesskab drevet af visioner.

Jeg vil gerne forene et langt trosliv med min profession og i samarbejde med andre udvikle en skole og et ståsted for unge.

Familiefar

Anders er på 28. år gift med Anja. Hun er dramaturg og arbejder som selvstændig med projektledelse og på Skovbo Efterskole med teater. De har to børn, Oliver på 23 og Katrine på 13 år.

Efterskolen Lindenborg

Efterskolen Lindenborg ligger på en naturskøn grund ned til bunden af Roskilde Fjord, ved Borrevejle Vig. Stedet er kendt af mange som et af DGI's centre, der gennem en lang årrække har dannet ramme for mangfoldige stævner. I 2010 blev stedet købt og omdannet til efterskole. Skolens kirkelige bagland er Det Danske Missionsforbund.

Henri.

De første vigtige børneår skaber fremtidens voksne

Børns sundhed er på spil, når travle voksne mister overblik og dømmekraft, fortæller psykolog Jane Bækgaard, som opfordrer til, at vi træder et skridt tilbage og tænker over, hvorfor børn gør, som de gør.



- Pædagoger, forældre og politikere må ikke underkende den stærke udviklingspåvirkning førskoleområdet har på børns udvikling og trivsel. Daginstitutionerne er vores vigtigste uddannelsesinstitutioner, siger den kristne psykolog Jane Bækgaard.

Af Tina Varde

- Pædagoger, forældre og politikere må ikke underkende den stærke udviklingspåvirkning førskoleområdet har på børns udvikling og trivsel. Daginstitutionerne er vores vigtigste uddannelsesinstitutioner, understreger psykolog Jane Bækgaard.

Et lille jordnært eksempel fra Jane Bækgaards arbejde som institutionspsykolog illustrerer, hvor vigtigt det er at møde et barn med tillid og være varsom med kritik.

Det viser, hvor let der kan opstå fejl og misforståelser, når et barns adfærd bedømmes:

Psykologens observation i en vuggestuen:

"Jeg er på stuen inden frokost og skal observere en dreng, pædagogerne oplever som urolig og lidt besværlig. De ønsker supervision med henblik på, hvordan de bedst takler ham. De udtrykker ærligt, at han udfordrer dem - og at de tit bliver irriterede på ham.

Børnene bliver bedt om at rydde op, da de skal spise. En lille pige tager sin perleplade for at lægge den på en hylde. På vejen kommer et barn til at skubbe hende, og alle perlerne ryger på gulvet. Jeg har øje på drengen, jeg skal observere. Han ser det straks og løber hen bag døren og tager en stor fejekost.

Det ses tydeligt, at han har et mål: Han vil hjælpe med at feje perlerne op. Han rammer et barn med kosten, og barnet begynder at græde. En pædagog tager vredt kosten fra drengen og stiller den på plads. Pædagogen sender et blik til mig, som - hvis blikket kunne tale - ville sige: «Der kan du se, hvordan han er». Drengen bliver synligt skuffet, da pædagogen tager kosten. Han går skamfuldt væk og følger perleopsamlingen i baggrunden. Fra ønsket om ivrigt at ville hjælpe med et blik af forventning står han nu alene i baggrunden og ser ked ud af det.

Efterfølgende taler jeg med pædagogerne om, hvordan de tolkede situationen. De havde i travlheden og under oprydningen kun set drengens adfærd som forstyrrende. Ingen af de tre pædagoger havde set hans hjælpeinitiativ. Vi talte om vigtigheden af at lede efter drengens positive handlinger, og efter et par samtaler oplevede pædagogerne ikke mere, at drengen var krævende".

Reflekter mere

Den lille drengs gode vilje overses af personalet, der mest lægger mærke til barnets fejl. Det er et eksempel på, hvor vigtigt det er at trække sig lidt tilbage og reflektere, når man skal bedømme eller hjælpe et menneske.

Heldigvis tilkaldes psykologen her for også at se tingene fra en uvildig side – i stedet for bare at drage forhastede og overfladiske konklusioner.

- Børn kan klare at blive frustrerede i doser, de kan mestre.

Men hvis de over tid ikke forstås og hyppigt møder negative tilbagemeldinger på deres initiativer og handlinger, kan vagtsomheden blive en følgesvend, ofte fulgt af uhensigtsmæssig adfærd, advarer Jane Bækgaard.

Derfor er det meget vigtigt, at børn oplever at blive mødt i øjenhøjde. Selv når de er vanskelige og besværlige.

De vigtigste børneår

- Der er intet andet tidspunkt i livet, hvor børn er så påvirkelige og formbare som i de første leveår. I førskolealderen lægges fundamentet til, hvordan de klarer sig i skolen og i livet.

Nyere hjerneforskning viser, at det - ud over generne - i høj grad er vores kontakt- og relationserfaringer, der er afgørende for, hvordan vi mestrer livet og klarer os, siger hun.

Børns hjerner udvikles og formes afhængigt at de voksne, de omgås.

Tidligt i livet er hjernen allermest formbar og følsom over for oplevelser - gode såvel som dårlige.

Derfor er det vigtigt at støtte børn og familier i sårbare perioder, hvor livet kan gå skævt, hvis ikke vi er hinandens sikkerhedsnet:

- Børn er et produkt af de relationer og samspil, de indgår i. Relationer kan bidrage til at producere både psykologisk sundhed og usundhed hos børn.

Det afhænger af de voksnes viden, kontaktevne og empati. Og af, hvordan de formår at forstå og møde børnene.

- Det gælder især de børn, som tidligt har udviklet et kontaktmønster, hvor de er urolige, udadreagerer og afviser andre.

De har brug for at blive mødt med særlig indsigt og forståelse for deres adfærd.

At stole på sig selv

- Det vigtigste udviklingstrin at hjælpe børn igennem er at få dem til at holde af sig selv, så de kan holde af andre.

De skal kunne stole på deres indre fornemmelse og kunne gå relationer trygt i møde.

Vi har som forældre, medarbejdere i institutioner/skoler og politikere et stort ansvar.

Vi må anvende den store viden om udviklings- og tilknytningspsykologi og give de tidligste leveår høj status.

- Alle, der har ansvar for vores børn, besidder nogle af de mest betydningsfulde poster i samfundet, mener Jane Bækgaard.

Efter hendes mening bør førskoleområdet sikres en god status - både uddannelsesmæssigt, arbejdsmæssigt og lønmæssigt for at sikre høj kvalitet.

Hjælp dem!

- Vi har alle brug for nærhed, omsorg og opmærksomhed. At blive hørt og hjulpet, så vi ikke lukker af og står af, havner i misbrug, vold eller isolerer os.

Det er voksnes ansvar, at børn får det, de har brug for. Man må ikke bare lukke øjnene, men må søge at hjælpe, hvis der er børn, der forsømmes.

- Både udvikling og fejludvikling skabes i relationer. Og fejludvikling må genoprettes i relationer.

Børn konkluderer ubevist på alle samspil: "Følte jeg mig rigtig eller forkert", "Kunne de lide eller ikke lide mig?", "Synes de, jeg er god nok"? "Kan jeg føle mig tryg her?"

Når børn føler sig trygge i sig selv, når de tror, at de kan klare sig og føler sig holdt af, så kommer nysgerrighed og indlæringslyst helt automatisk.

- Ord og blikke kan være ansats til livsudfoldende adfærd … eller til at "pakke sig selv sammen", til at skamme sig.

Negative samspil kan også have en uhyggelig langtidseffekt. Over tid kan de skabe indre fjendebilleder - og i de uhyggelige tilfælde kan der skabes voldspersoner, advarer psykologen.

Mordere har også været uskyldige børn...

Hun mener, at vi bliver nødt til at satse på at skabe rammer og samspil, der griber ind, hvor der er behov for det.

- Mordere og voldelige har også været børn. Uskyldige børn. Voksne i familie- og institutionssammenhænge er medansvarlige. Der kan både skabes kærlighedsbørn og krænkere ud af uskyldige børn.

- I et hektisk og elektronisk samfund kan vi voksne let komme væk fra os selv. Vi kan ikke fornemme børn mere, end vi er i kontakt med os selv.

Vi kan miste vores følsomhed over for vores egen følsomhed og derved blive for ufølsomme og komme til at overse børns signaler på mistrivsel.

- Børn er afhængige af voksnes evne til *indføling*. Voksne må kunne sanse sig selv og "tænke" med både hoved og hjerte.

Det er vigtigt, at de voksne møder barnet med et roligt nervesystem som støtte og regulator for barnets umodne nervesystem.

Dårlige institutions- og familieforhold kan bidrage til at udklække diagnosebørn, tilføjer Jane Bækgaard. Og slutter som hun begyndte - med et eksempel på en observation - foretaget i en mindre vuggestuegruppe:

"En pædagog sidder med en gruppe på seks-otte børn ved et eftermiddagsmåltid i vuggestuen. En dreng på ca. to år tager lidt hurtigt sin kop med mælk og kommer til at spilde mælk på bordet. Han kigger ivrigt og undersøgende på, hvordan mælken løber ud på bordet og breder sig. Han ser glad ud og tager nysgerrigt sin pegefinger og begynder at "tegne" med mælken på bordet. Han er helt i sin egen verden, i en livsudfoldende tilstand.

Pædagogen ser det og siger med hævet stemme, at det skal stoppes og tørres op. Drengen bliver forskrækket og vender straks blikket ned. Han skammer sig. Kigger kort rundt på de andre børn og vender igen blikket ned, skamfuldt. Han gik på kort tid fra livsudfoldende adfærd til at pakke sig selv sammen og føle sig forkert.

Jeg siger til pædagogen - og ud til børnene, at drengen havde det sjovt med at følge mælken og blev lidt forskrækket. Pædagogen griber den meget fint. Hendes stemme bliver venligere, og hun giver drengen et stykke papir til at tørre op med.

Da pædagogen bliver mere imødekommende, tør drengen tage øjenkontakt med hende. Han kigger rundt på de andre børn for ligesom at tjekke, om de synes han er i orden, godkendt.

Det vigtige her er pædagogens evne til at reparere på sin lidt voldsomme bemærkning, så han kommer nogenlunde værdigt ud af situationen".



Lad os være "fjolser" for Kristus

Forleden dag blev jeg ringet op af en journalist på Berlingske, som havde læst min klumme her i Udfordringen (d.19. august) om, hvordan deltagere fra Copenhagen Pride - uden at spørge om lov - havde placeret en blomst i regnbuefarver tæt på alteret i en katolsk kirke, hvor jeg var til en messe. Den regnbuefarvede blomst ved højalteret var et signal om, at intet er helligt.

Jeg skrev derfor, at den homoseksuelle lobby er invasiv, aggressiv og ikke tåler at blive modsagt.

Journalisten spurgte, om jeg kunne uddybe. Jeg forklarede, at jeg synes, det er bekymrende, at LGBT-bevægelsen ikke tåler uenighed, men kræver blind underkastelse. Den mangfoldighed, som paraden officielt står for, er et begreb, der bliver smallere og smallere. Alle, som ikke erklærer sig enige i LGBT-ideologien lægges ikke bare for had, men risikerer at miste anseelse og job. Alt blev noteret ned af journalisten og jeg fik citater til gennemsyn. Alligevel blev jeg meget skuffet, da jeg læste det færdige resultat i Berlingske et par dage efter under overskriften: "Kirkelige ledere i fælles front mod forskellige kønsidentiteter".

Omtalen af hvordan syv kristne grupper, heriblandt Indre Mission, Luthersk Misson og Menighedsfakultet i Aarhus og Dansk Bibel-Institut vil mødes for at finde ud af, hvad de kan gøre for at markere sig i en debat, som også de mener er svær at tage, fordi queer-ideologien gennemsyrer samfundet og ikke accepterer andre holdninger - samt mit eget bidrag - er gengivet fint nok.

Men artiklens sidste afsnit, hvor direktør for Aidsfondet, Andreas Æbelø, runder af med at sige, at den kirkelige højrefløj er kendt for at udskamme særlige befolkningsgrupper, gør, at det hele falder tilbage i den sædvanlige gænge. I stedet for at stille skarpt på, at LGBT-bevægelsen undertrykker andre holdninger, gives ordet bare videre til en, der kan sige, at visse kristne lever i fundamentalistiske parallelsamfund, og at det ikke er den rigtige kristendom, som naturligvis er åben overfor LGBT.

Jeg talte længe med journalisten om problemet med den tiltagende indskrænkede ytringsfrihed for kristne, men lige meget hjalp det. Artiklen udstiller mest af alt hykleriet om ytringsfriheden, og at begrebet mangfoldighed er tømt for indhold.

Men i stedet for at være vred, vil jeg glæde mig over at kunne være et "fjols", en dåre, for Kristus i en tid som vores, hvor alle værdibegreber bliver vendt på hovedet.

Af Iben Thranholm
Cand. teol., journalist og samfundsdebattør



Ny højskole med unik profil

I januar åbner Dansk Oases nye højskole i Oustruplund ved Silkeborg.



- Det intense møde med Gud på en højskole og blandt udsatte i Silkeborg kan være en del af unges "dannelsesrejse", mener forstanderparret Ulla og Steen Balle Kristensen. Foto: Max Hernandez Photo

Søndag d. 13. januar 2019 bliver dørene åbnet til Dansk Oases første højskole. Den skal tilbyde almendannende oplæring og bibelfunderet kristendomsundervisning sammen med klar karismatisk forkyndelse. Kombinationen af disse tre grundelementer er ret unik og banebrydende i dansk kirkeliv.

- Højskolen bliver mere end bare Grundtvig, salmesang og traditionelle valgfag. Det bliver en fantastisk højskole med masser af spændende tilbud, siger Steen Balle Kristensen, som sammen med sin kone, Ulla, bliver skolens forstanderpar.

Kald og vision

Ulla og Steen har i lang tid følt et kald til at gå foran i opstarten af højskolen. De har fået øje på, hvor vigtigt det er, at unge får mulighed for at stoppe op, få tænkt sig om, og få fyldt på - både åndeligt og mentalt, inden de begiver sig videre i livet med alle de udfordringer, som står i kø.

Forstanderparret arbejder målrettet på, at den nye højskole bliver et sådant 'eftertankested'.

- Det er absolut noget af det mest spændende og livsbekræftende, jeg nogensinde har været med til, fortæller forstander Steen Balle Kristensen. "Jeg ser allerede nu konturerne af et samfund, hvor modige og stadfæstede unge har taget nye skridt i tro, og som fyldte af Helligåndens kraft handler konkret på de løfter, vi har fået af Gud."

Skolen vil inspirere, udfordre og udruste

Bibelundervisning, mentorordning, stresshåndtering og psykologi, praktisk karismatik, musik, teater, sport og outdoor er blandt de tilbud, som kommende elever på Dansk Oases nye højskole kommer til at nyde godt af.

- Unge i dag vil gerne ud at opleve verden, og det kan være med til at udvikle den enkelte. Nye oplevelser og fremmede mennesker giver ofte nye perspektiver på livet. Den moderne "dannelsesrejse" bliver ofte krydret med en tjeneste for udsatte mennesker eller nogle måneder på bibelskole.

Men for nogen kan det være svært at omsætte de store oplevelser ude i verden til en hverdag på et dansk studiested en regnfuld mandag morgen.

På Oasehøjskolen er vi meget optaget af at give de store oplevelser ude i verden et genkendeligt ansigt. Vi tror, at det intense møde med Gud lige fuldt kan ske på en højskole i Midtjylland, og at tjenesten blandt udsatte mennesker i Silkeborg kan give mange vigtige perspektiver i den unges "dannelsesrejse".

Lige her vil vi gerne stå til rådighed for de unge som åndelige forældre og vejvisere, siger Ulla.

Præsten glæder sig

Præst i Thorning, Jørgen Løvstad, glæder sig til naboskabet:

"Det betyder rigtig meget for mig som præst, og hele pastoratet, at der pludselig dumper en kristen højskole ned i ens sogn. Det er der sikkert mange andre præster, der godt kunne tænke sig!

Jeg er helt overbevist om, at sogn og højskole kan få glæde af hinanden. Sognet kan få et frisk pust, og eleverne på Oasehøjskolen kan møde et typisk dansk landsogn. Det kan der sikkert komme meget godt ud af. Vi er jo alle i den samme proces – at gøre Guds rige synligt ud fra de forhold, der nu er til stede."

Ressourcecenter

Højskolen i Oustruplund ligger smukt midt imellem høje træer og skøn natur. Stedet oser af sjæl og charme, og man fornemmer historiens vingesus. Her kan unge mennesker få et 'sabbatår' med fred til at tænke, ro til fordybelse, og tid til at nyde fællesskab, liv og latter.

- Højskolen har plads til alle. Der vil være lange kurser for de unge mellem 17½–25 år og korte kurser på 1–2 uger for den lidt ældre generation. Her er vide rammer og højt til loftet, og vi glæder os af hele hjertet til at byde det første elevhold velkommen til januar.

Nogle af skolens lærere og ressourcepersoner er ansat på højskolen, mens andre vil være gæsteundervisere og mentorer fra Dansk Oases bagland.

Sammen vil vi forme rammerne og med stor forventning slå dørene til højskolen op, men over alle ting vil vi lade Gud selv være den store bygmester, slutter Ulla og Steen Kristensen.

Åbent Hus i oktober

Oasehøjskolen holder Åbent Hus søndag d. 14. oktober 2018 på Oustrupvej 14 i Silkeborg.

Merete Heldt/Bodil

Berntsen bad for tidl. landsstyreformand





Ved sine mange helbredelsesmøder på Grønland (se avisen sidste uge) og tidligere i år, har Hans Berntsen også mødt stor åbenhed og velvilje hos grønlandske politikere.

En af dem, der nu er blevet hans venner, er den tidligere landsstyreformand *Aleqa Hammond* - som han beder for på billedet til venstre - og hendes forlovede *Tom Ostermann* (billedet til højre), som også har besøgt Hans og Bente i Farum.

I lufthavnen mødte Berntsen en grønlandsk minister, som sagde: Tak for det, du gør for vores folk.

I Sisimiut besluttede borgmesteren, at der ikke skulle betales leje for forsamlingshuset, fordi forbønnen var til gavn for befolkningen.

Henri.

Den 26. august bragte netavisen Altinget et flere sider langt interview, som blev lavet under et roadtrip med KristenDemokraternes landsformand, Stig Grenov.



KDs 'pæne mand' taler ud

KristenDemokraternes formand havde tilrettelagt et travlt program for Altingets udsendte: De kører fra kyst til kyst og besøger et værested i Skjern, en trængt landmand i Videbæk, Udrejsecenter Kærshovedgård og et cafémøde om integration i Hedensted.

Journalist Morten Okkels og fotograf Arthur J. Cammelbeeck taler undervejs med Stig Grenov, som i interviewet betegnes en "undertippet, men meget optimistisk partiformand".

"Det er vores styrke at være et kendt parti. Så ved folk, vi ikke er en døgnflue. Det er samtidig vores problem, når folk sjældent hører os ad, fordi de ved, hvad vi mener i forvejen – eller tror, at de ved det," siger Stig Grenov til Altinget.

Ved afgangen fra Hørsholm viser han sig at være et morgenmenneske, som er "hjertelig og lattermild" fra starten.

Stig Grenov, hvad adskiller Kristendemokraterne fra så mange andre politikere?

"En ting er, at andre partier er materialistisk funderede. Vi er ikke primært et fordelingspolitisk parti. Vi tager udgangspunkt i det gode liv for det enkelte menneske frem for en kassetænkning," svarer Grenov i interviewet.

Han taler om aktuelle emner som kriminalitet, forebyggelse og frivillige foreninger, mens turen går mod Vestjylland.

"Det er der, man kommer nogen vegne med mennesker. I stedet for at prøve at redde Danmark med etårige børn i institutioner og heldagsskole, og hvad ved jeg ..." lyder kommentaren fra Grenov, der selv er lærer på en privatskole.

Han taler meget om børn, unge og uddannelse. Han er fx meget imod, at unge satser alt på at få 12-taller.

I 2011 blev Grenov enstemmigt valgt som leder af KD efter Per Ørum Jørgensen. Men heller ikke i 2017 kom partiet i Folketinget.

"Jeg havde egentlig heller ikke regnet med at komme ind, men vi gjorde os godt bemærket, og det tæller alt sammen," siger Grenov i interviewet.

KD har ni kommunalpolitikere og et regionsrådsmedlem. Seks af dem er valgt i Ringkøbing-Skjern Kommune.

Forholdet til pressen

"Jeg er forberedt på, jeg ikke har nogen venner. Selv når man deltager i udsendelser, der giver sig ud for det ene, kan dagsordenen være en anden," siger Grenov om forholdet til pressen. Han tilføjer, at han nok er den eneste partileder, der er blevet spurgt, om han tror på Jesu Kristi opstandelse.

Og det vil KDs landsformand gerne stå ved, at han gør. Men hvis emnet er politik, skal man ikke tale om tro, mener han.

Mens bilen kører over Fyn, spiller Grenov på opfordring noget af sin musik. Valget er faldet på DC Talks Jesus Freak-plade fra 1995, hvor det blandt andet handler om at stå ved sin tro, selv om andre måske griner af det.

- Det er ikke min opgave som politiker at missionere eller kun arbejde for kristne vælgere. Derfor kan jeg selvfølgelig stadig have politiske holdninger, der kommer ud fra en kristen livsholdning, siger Grenov.

Abortkampen

Selv om KD kalder sig et midterparti, vil man afgjort pege på Lars Løkke som statsminister.

I Skjern besøger Grenov Café Værestedet, som hører under KFUM. De formår at løse nogle vigtige opgaver, også når socialkontoret er lukket. Modsat socialisterne mener KD nemlig ikke, at staten skal gøre det hele.

I værestedet fortæller KDs Hanne Simonsen fra Ringkøbing-Skjerns byråd og regionsrådsmedlem Marianne Karlsmose om frontfiguren Kristian Andersen, som næsten blev borgmester. De nævner også kampen for de ufødte liv.

"Vi har videnskaben på vores side, når vi siger, livet starter ved befrugtningen, og abort er drab, at slå et menneskeliv ihjel," siger Grenov og fastslår, at KD står enigt sammen om denne holdning. Partiet ønsker at sikre, at udsatte gravide får reel oplysning - også om alternativer til abort.

I Videbæk fortæller landmand Niels Peter om sin kamp mod højspændingsledninger, der skal gå hen over hans grund. Det vil forringe både ejendommens værdi og folks livsglæde. Stig Grenov har allerede taget sagen op i de lokale aviser, blandt andet Herning Folkeblad.

Udrejsecenteret

På Udrejsecenter Kærshovedgård i Ikast-Brande Kommune bor nogle af de udviste ayslansøgere, som skal forlade Danmark.

Stig Grenov taler om og med nogle af sine bekendte blandt de udviste iranske kristne.

- Danmark skal ikke hjælpe dem, fordi de er kristne, men fordi de er mennesker, understreger Grenov, før selskabet besøger en af de udviste, der frygter at blive sendt tilbage til Iran.

Men hvordan kan man være imod Støjbergs politik og samtidig støtte statsministeren?

Det handler om at trække i den rigtige retning, lyder svaret.

"Ikke farlig nok"

"Skal man bryde igennem politisk, skal man virke farlig. Eller være forhadt eller blive latterliggjort og allerhelst det hele på en gang, og så vinder man alligevel til sidst. Ligesom Uffe Elbæk, Pia Kjærsgaard og Donald Trump," lyder vurderingen fra Altinget.

Artiklen nævner i denne sammenhæng Jesus Kristus, "sagt uden sammenligning i øvrigt".

Det kan være Stig Grenovs ulempe, hvis han bare bliver overset som den flinke mand.

Journalisten nævner sin vurdering for landsformanden, som godt kan se, at budskaberne ind imellem bør forkortes og skærpes. Men ikke alt kan laves om.

"Jeg tror, der må være en plads til os. Ellers går vi ned på at bevare ordentligheden. Jeg nægter at prostituere mig selv som partiformand. Jeg vil hellere tabe et valg som leder af et seriøst parti, end jeg vil råbe og skrige for medieomtale til fire mandater."

Og dermed fik KDs landsformand det sidste ord.

Bodil

Nyt kristent gymnasium fik flere elever - og dermed statstilskud

Den 19. august skrev Udfordringen, at det nye HKGym med kun 18 elever måtte starte uden statstilskud. Men nu er der kommet tre nye studerende til i 1.g, så støtten er kommet i hus.

Det nye kristne gymnasium i København kunne ikke som planlagt starte med to klasser. Men nu er skoleåret startet med 21 elever, og rektor Sigbjørn Sørensen udtaler sig til Kristeligt Dagblad om værdien af at kunne tilbyde et studiemiljø, som ikke ligger under for den typiske danske alkoholkultur.

Faktisk kom de sidste tre af eleverne til skolen som reaktion på de vilde intro-forløb, der foregår på mange af de københavnske gymnasier, fortæller rektor.

Bodil

Lovsangsfest i Nykøbing Falster med både gamle og nye sange

Evangelisk Alliance er arrangør, når Lindeskovkirken på Grønsundvej 32 den 15. september slår dørene op til en lovsangsfest med både gamle og nye lovsange.

Fra klokken 19 vil der være syng-med-koncert under ledelse af kirkens organist Per Nedergaard Hansen og hans kone Vera. Her vil man synge de gamle vækkelsessange som fx. 'O store Gud' og 'Perleporten'.

Efter kaffepausen, fra 20.30, vil der være Ung lovsang. Det er også en syng-med-koncert - med dansk og international musik af bl.a. Arvid Asmussen, Stuart Townend og Hillsong. I denne afdeling ledes lovsangen af Louise Beinthin med band.

Alle er velkomne til lovsangsfesten, oplyser arrangørerne.

Bodil

'Elsk Thorsø' i uge 37

Venlighed, hjælpsomhed og gæstfrihed er nøgleordene bag et helt nyt initiativ, som menighedsrådet i Thorsø har taget. Menighedsrådet efterlyser nu både hjælpere og folk, som gerne vil modtage hjælp i uge 37.

- Ved at vise hinanden venlighed og omsorg kan vi gøre Thorsø til et bedre sted at leve. Vi tager udgangspunkt i de tre værdier: venlighed, hjælpsomhed og gæstfrihed.

Som mennesker har vi brug for hinanden – alle har værdi. Nogle har overskud til at hjælpe andre, og nogen har brug for en hjælpende hånd. Vi vil øve os i at hjælpe hinanden, så livet bliver en lille smule lettere, skriver menighedsrådet.

Aktiviteter

Hjælpen kan fx være: Udendørs oprydning, havearbejde, skifte en pære, computerhjælp, vinduespudsning, hænge et billede op, små reparationer osv.

Alle der vil bruge nogle timer i løbet af ugen fra d. 8. til d. 15. september kan være med, og hjælperne vil normalt følges ad to og to. Der skal dog ikke laves opgaver, som er i konkurrence med professionelle.

Man kan kontakte kirkekontoret i Kirkegade 23 tirsdag eller torsdag formiddag for at bede om hjælp eller tilbyde at hjælpe andre, oplyser menighedsrådsformand Erik Bertelsen.

Bodil

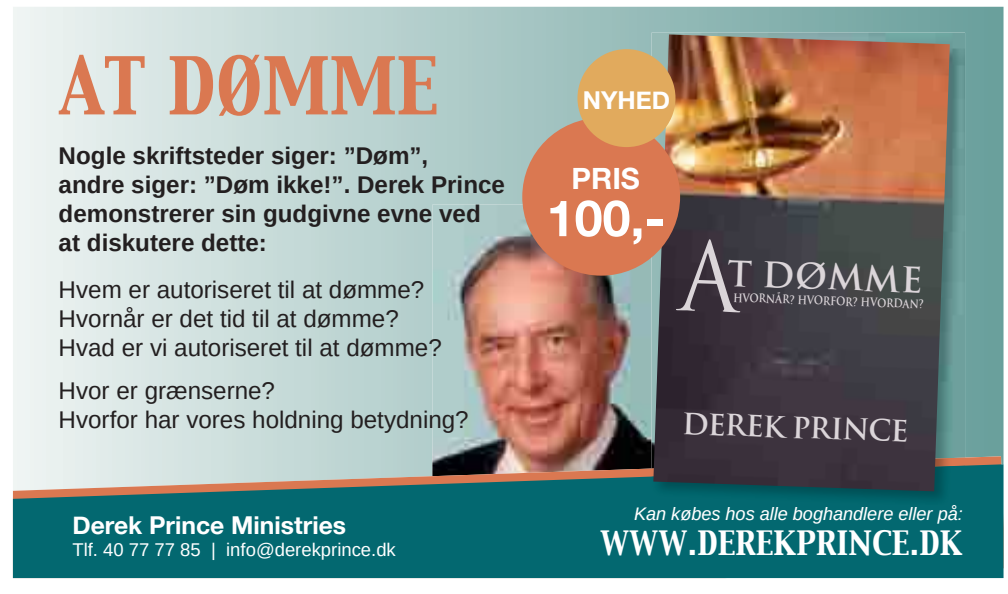

LEDER

Vi kæmper ikke imod mennesker

Hvad skal vi gøre, når samfundet omkring os bliver stadig mere afkristnet? Når selv samfundets politiske og kulturelle ledere går foran i nedbrydningen af de kristne normer?
– Vi skal se tingene fra et åndeligt perspektiv og handle ud fra det bibelske verdensbillede.

Som kristne elsker vi vort land Danmark og holder af den lokale egn, vi bor i. Ikke blot den skønne natur, som Gud har skabt, og som endnu ikke er blevet ødelagt, men også de mennesker, som lever sammen med os.

Derfor gør det også ondt, når vi ser, at falske forestillinger driver befolkningen i en retning, som vil skade dem. At det, der ser godt og humanistisk ud, i virkeligheden er et bedrag. At nogle love ligefrem strider imod Guds ord. At den naturlige køns-identitet forvanskes. At respekten for menneskeliv devalueres med abort og dødshjælp. At børn og unge indoktrines med ateistiske teorier om, at alt er opstået tilfældigt og uden mening – og at deres Gud og himmelske Far slet ikke eksisterer.

Men vi er ikke længere et flertal, som kan ændre på den skæve udvikling. Hvad gør vi så?

Lad os løfte os op i helikopterperspektiv og se på, hvordan Bibelen beskriver vores klode: Den blev skabt af Gud, hvorefter mennesket fik lov at forvalte den. Ret hurtigt valgte menneskene synd, vold og egoisme fremfor Guds fred. Derfor er verden ikke længere det paradis, som Gud havde planlagt for os. Vi har fået ødelagt meget. Ikke blot i naturen, men først og fremmest i livet og relationerne.

Men Guds løsning var at sende Jesus som den, der kunne borttage skylden fra os. Han kan give dem, der tager imod, et langt bedre liv her og nu. Og et uendeligt liv efter døden.

Men fordi de fleste mennesker ikke forstår dette og ikke vil tage imod, er verden omkring os, som den er. Sådan vil det fortsætte, indtil Jesus pludselig kommer igen.

Men indtil da skal vi selvfølgelig arbejde for det gode og give det videre, som vi selv har lært og fået. På den måde kan vi ændre vores omgivelser med godhed og kærlighed. Og vi kan vinde mennesker for Guds rige – én ad gangen.

Paulus fortæller os i Efeserbrevet kap. 6, 12 at ”Den kamp, vi står i, jo ikke er mod mennesker, men imod åndelige magter, autoriteter og herskere i denne mørke verden, mod en hær af onde ånder i himmelrummet.”

Vi skal altså huske, at der er en åndelig påvirkning bag ved de ”gode/onde” mennesker, vi evt. er uenige med. Derfor hjælper det som regel heller ikke at kæmpe mod mennesker. For kampen står i virkeligheden imod de faldne åndsmagter, som er nedstyrtet til jorden og ”luftens rige”.

Og heldigvis har vi fået autoritet i Jesu navn over det onde. Det gælder bare om, *at vi bruger den autoritet*.

Bed for din kommune og dit land. Bed for politikere og andre magthavere. Brug tid på det – alene eller sammen med andre. Der er nu oprettet bedegrupper i alle de grønne kommuner.Og lørdag den 28. september samles vi alle i Citykirken i Arhus for at blive inspireret og stå sammen om denne vigtige opgave.

Regn med Herren og hold ud! Stol på ham og tab ikke modet!

Salme 27,14.

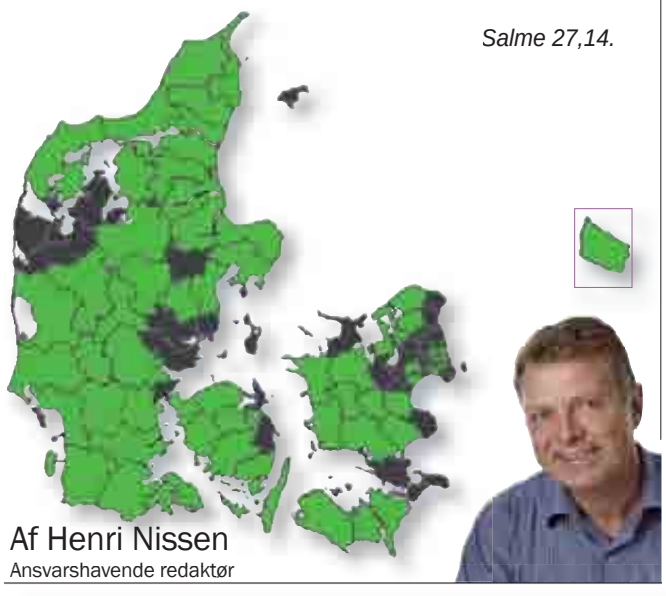

Af Henri Nissen
Ansvarshavende redaktør

UGENS PRÆDIKEN

Af Allan Ibsen

Præst i Tølløse Baptistkirke



Kærlighed finder vej, ligegyldighed finder undskyldninger



Mennesker er ikke skabt til ensomhed, men til fællesskab. Fællesskab med hinanden og med skaberen.

Måske var manden, der lå ved Betesda dam, ikke alene, fordi han havde skubbet alle fra sig. Måske var han virkelig alene og havde uforskyldt ingen til at hjælpe sig. ”Herre, jeg har ikke nogen til at hjælpe mig” - Et nødråb fra en syg, der selv i sin sygdom ikke havde bare et menneske til at hjælpe sig. Der bliver ikke sat navn på hans sygdom, ordet, der oversættes med syg, betyder tør eller udtørret. Sådan som vi alle bliver, når vi må kæmpe alene.

Var den syge ved Betesda dam en, der måtte bære sin sygdom alene, uden hjælp fra nogen, så var det i ham, at ondskab viste sit tydelige ansigt og derfor, Jesus gik hen til ham.

Mennesker er ikke skabt til ensomhed, men til fællesskab. Fællesskab med hinanden og med skaberen. Der hvor vi tydeligt ser det onde, er der, hvor mennesker er alene, udstødte og uden for fællesskab.

”Rejs dig”, siger Jesus. Det er opstandelse, det nye liv, som bliver bragt ind vores verden, når Jesus helbreder, giver nyt liv og nye muligheder, når han midt i denne verden opstår af graven. Jesus viser os en ny måde at være i den gamle verden på, ved at skabe opstandelse.

’Det må du ikke’, var der nogen, der sagde til manden, der havde rejst sig. Han var løbet ind i den type, der leder efter fejl. Jesus derimod leder ikke efter fejl, men finder frem til mennesker, han kan snakke med, hjælpe og give mod til at rejse sig.

Jesus kalder os ikke til at finde fejl, men til at gå ud og finde dem, vi kan hjælpe med at rejse sig. For at hele, styrke, støtte, være sammen med, bringe opstandelse.

Guds nåde finder os der, hvor vi er, men den efterlader os ikke der.

Det vigtige er ikke, hvor vi bliver fundet, om vi er højt oppe, godt i gang, på toppen eller slået til jorden, nede, trængte, syge, fortabte, færdige, eller hvor vi bliver fundet af Guds nåde.

Det sker, at vi råber ’se mig’, når vi tager det første skridt, løber den første maraton, løser den store opgave. Men det er, når vi ikke tør råbe, ikke kan råbe, måske er bange for at blive opdaget og set så miserable, at vi for alvor har brug for at blive set og fundet.

Og det gælder ikke kun os selv, men alle andre også.

Vores dømmende, analyserende blikke og meninger om andres fejl og mangler og synd, er for Guds nåde komplet uvedkommende. Og er i øvrigt udtryk for ligegyldighed og en dræbende mangel på kærlighed.

Ingen der ligger ned, har brug for vores meninger, men handlinger.

Ingen, der er væltet, har brug for vores tanker, men for vore hænder.

Ingen, der er faldet, har brug for at blive set ned på, men rejst op.

Guds nåde finder os der, hvor vi er, men den efterlader os ikke der. Og det vigtige er ikke, hvor vi er, hver gang, vi bliver fundet, men hvad det fører til, og hvor det fører os hen.

Guds nåde ønsker at finde os, og ikke kun at finde os, men at føre os et andet sted hen.

Væk, fra det der har ramt os.
Op, fra det der har lagt os ned.
Ud, fra det der holder os indespærret.

Gud ønsker at finde os, hvor vi er, for at skabe nyt,
hvor det sårede bliver læget,
hvor det ødelagte bliver helet,
hvor det, der er lagt øde, bliver levende,
hvor undskyldninger bliver til veje,
hvor ligegyldighed bliver til kærlighed.

Guds nåde er ikke noget, vi mødte engang i fortiden eller vil møde engang i fremtiden, for Gud er hele tiden er på spil for at møde os og føre os et andet sted hen.

Kærlighed finder vej, ligegyldighed finder undskyldninger.

Og det kender vi jo godt.

Altså må vi i gang der, hvor relationer eller fællesskaber skulle være vigtige for os, men hvor undskyldninger og ligegyldighed har fået indpas.

Søndagens tekst: Joh. 5: 1-15

Den syge ved Betesda Dam

1 Senere tog Jesus igen til Jerusalem for at
deltage i en af jødernes højtider. 2 Inde i byen,
i nærheden af Fåreporten, var der en dam,
som var omgivet af fem søjlegange. Den hed
Betesda på hebraisk. 3 Dér lå der en mængde
syge, blinde, lamme og forkrøblede mennesker.
De lå og ventede på, at vandet skulle komme i
bevægelse. 4 En Herrens engel kom nemlig nu
og da ned og satte vandet i bevægelse, og den,
som derefter først steg ned i det, blev helbredt,
lige meget hvad han fejlede. 5 En af dem, der
lå ved dammen, havde været lam i 38 år. 6 Da
Jesus så ham og var klar over, at han havde
været syg længe, spurgte han: »Vil du være
rask?« 7 Den syge mand svarede: »Mester, jeg
har ingen til at hjælpe mig ned i dammen, når
vandet kommer i bevægelse. Når jeg prøver at
slæbe mig derhen, er der altid en anden, der
kommer først.« 8 Jesus sagde til ham: »Rejs
dig op, rul din sovemåtte sammen og gå på
dine ben!« 9 Straks blev manden helbredt.
Han rullede måtten sammen og begyndte at
gå omkring.

Den første konfrontation med de jødiske ledere

10 Men da det var sabbat den dag, irettesatte
de jødiske ledere manden, der var blevet rask.
»Du må ikke bære din sovemåtte! Det er jo sab-
bat.« 11 »Jamen, den mand, der helbredte mig,
sagde, at jeg skulle tage min måtte og gå!« 12
»Hvem var det, der sagde det?« spurgte de. 13
Det vidste manden ikke, og Jesus var forsvun-
det i folkemængden. 14 Senere fandt Jesus ham
på tempelpladsen. »Nu er du rask,« sagde han,
»lev ikke mere i synd, så du ikke bliver ramt
af noget endnu værre.« 15 Så gik manden hen
til de jødiske ledere og fortalte dem, at det var
Jesus, der havde helbredt ham.

Teksten er fra Bibelen på hverdagsdansk

Af Leif Sig Jensen

Pensionist, tidl. akademiingeniør



Dåben som sandhed - eller løgn?

Kan det forventes, at et menneske, der hele sit liv har anråbt og sværget ved Satan og dermed har forbandet både Gud og mennesker, - at det menneske efter sin død ikke vil vide af noget andet end at tilbede og lovprise den levende Gud i al evighed?



Er det Guds ord eller tradition, der er grundlag for Folkekirkens dåbsritual, spørger Leif Sig Jensen. Foto: "En barnedåb på Amager, forstudie, 1852". Maleri af Johann Julius Exner

Eller kan et menneske, mens det lever, undgå de helliges samfund for enhver pris, for så efter sin død at være én del af alle de hellige, der i al evighed priser Gud for frelsen i Jesus?

Eller er det at forvente, at den, der her i livet får lede ved at høre Guds børns tale om blodet, der renser fra al synd, i evigheden skal være blandt dem, der står for Guds trone og synger det slagtede Lams sang iførte klæder, de har vasket og gjort hvide i Lammets blod?

Det er åbenlyst, at sådan hænger det ikke sammen. Det giver ingen mening.

Alligevel er det sådan, det ofte lyder ved en begravelse i Folkekirken, idet præsten henviser til, at den afdøde i dåben blev genfødt til at være et Guds barn og derfor nu er hjemme i Himlen hos Gud. Men det er usandt - et bedrag, og det er Guds ånd imod.

Når det alligevel siges og fortsat gentages, så skyldes det, at dåben, som den praktiseres i Folkekirken, er baseret på en liturgi, der taler usandt om Gud og giver de døbte falske løfter både for tid og for evighed.

Dåben i Folkekirken begynder med, at præsten beder: "Vi takker dig, himmelske Fader, fordi du ved din enbårne Søn har givet os den hellige dåb, hvori du gør os til dine børn og skænker os Helligånden med syndernes forladelse og det evige liv." Tilsvarende siges efter dåben: "Den almægtige Gud, vor Herre Jesu Kristi Fader, som nu har genfødt dig ved vand og Helligånden og skænket dig syndernes forladelse, han styrke dig med sin nåde til det evige liv! Han bevare din udgang og indgang fra nu og til evig tid! Amen."

Det er i begge tilfælde usandt og er et falsk vidnesbyrd om Gud Herren. For Gud har ikke forpligtet sig til at genføde noget menneske, fordi det lader sig døbe. For så ville Gud være afhængig af vor handling i dåben.

Den almægtige Gud, hvis tanker og veje er langt over vore, bliver aldrig afhængig af vore handlinger, for så var frelsen og genfødelsen ikke længere af nåde, men betinget af, at vi handler ved at døbe.

Den evige Gud genføder et menneske i sin time efter sin egen viljes beslutning. Det sker, når Gud ved sit ord giver et menneske troen på Jesus, som Frelser og Herre, idet han i den nye fødsel giver den genfødte Helligånden som pant på syndernes forladelse og det evige liv.

I modsætning til Folkekirkens dåb er den bibelske dåb langt snarere en dør, som Gud åbner, så enhver, der tror, ikke skal fortabes, men kan gå ind gennem døren og få del i det evige liv. Det sker ikke ved dåben med vand. Det sker i den time, hvor Gud i sin nåde fører et menneske ind i sit rige. Frelsen er Guds værk af nåde, så ingen kan rose sig.

Guds ord siger om genfødelsen:

- Efter sin (Guds) vilje fødte han os ved sandhedens ord. Jak.1:18

- I er jo ikke genfødt af en forgængelig, men af en uforgængelig sæd, Guds levende og blivende ord. 1.Pet.1:23

- Lovet være Gud, som i sin store barmhjertighed har genfødt os til et levende håb ved Jesu Kristi opstandelse fra de døde. 1.Pet.1:3.

Om Jesu opstandelse som forudsætning for menneskets frelse skriver apostlen Peter i sit første brev kapitel 3 vers 21. Her beretter han, at 8 personer blev frelst i Noa's ark gennem vand. Og om vandet siger han: "Det vand er et billede på den dåb, der nu frelser jer; ikke en fjernelse af legemets snavs, men en god samvittigheds pagt med Gud, ved Jesu Kristi opstandelse." v.21.

Det vand, der frelste Noa og hans slægtninge, var det samme vand, der udslettede alt levende på jorden og kun lod 8 sjæle overleve. Det vand gjorde en evig forskel på før og nu. Og det er dette vand Peter henviser til som et billede på den dåb, der frelser. Men hvilken dåb henviser han til? Det er ikke dåben med vand, for han siger klart, at det ikke drejer sig om den slags vand, der fjerner legemets snavs. Den dåb Peter henviser til, er i stedet en god samvittigheds pagt med Gud ved Jesu Kristi opstandelse. Gud opvakte Jesus fra de døde, og han opstod til vor retfærdighed, for at vi kunne blive Guds retfærdighed i ham.

Den retfærdighed kan intet menneske tage af sig selv; det er Guds nådegave. Hvert enkelt syndigt menneske må dø med Kristus, for at kunne opstå med ham til et helt nyt liv, hvor det ikke længere tilhører sig selv, men tilhører ham, som med sit blod sonede verdens synd. Denne død og denne opstandelse er genfødelsen; det er Åndens dåb, og det er indgangen til Guds rige.

Da Jesus var i verden, var der et dybt skel mellem ham og datidens teologer. De skriftlærde og farisæerne holdt fast ved fædrenes overleveringer og satte dem over Guds ord, mens Jesus forkyndte dem Guds ord og sagde: "Men jeg siger jer!" De blev forargede og ville slå ham ihjel, fordi han sagde dem sandheden. Og da han, som var Sandheden, bekendte sig som Guds søn, fornægtede de Sønnen og sandheden og lod ham korsfæste.

Spørgsmålet er, om det er anderledes i dag i forholdet mellem den tradition, der synes at være grundlag for Folkekirkens dåbspraksis, og Guds ord?

Spørgsmålet er enkelt og konkret: Hvor længe vil I præster i Folkekirken acceptere et dåbsritual, der legitimerer, at der ved en afdøds båre siges, at vedkommende nu er hjemme hos Gud i himlen, fordi han eller hun blev genfødt i dåben som et Guds barn? Hvor længe vil I tjene denne verden med et ritual, der er i modstrid med Guds ord, og som i mange tilfælde er en tom ceremoni for de deltagende?

At følge Jesus og forblive tro medfører at blive udelukket af det gode selskab. Det kan betyde tab på alt her i verden, for Jesus har lovet, at det vil gå hans tjenere, som det gik deres mester. Men troskaben har en forjættelse i sig: Det evige liv for den, der forkynder, og for den, der lytter – ikke blot for evigheden, men for hvert øjeblik her i verden. For, som Paulus vidner på vegne af alle Guds børn: "Kristus lever i mig, og mit liv her på jorden lever jeg i troen på Guds søn, der elskede mig og gav sig selv hen for mig."

Læserindlæg

Vækkelse - ikke altid et kønt syn

For nogle år siden var der i herværende avis en fantastisk artikelserie omkring tidligere tiders vækkelser. Og før ferien var der en lille nuttet klumme omkring samme emne, ikke at jeg er uenig i denne, meeen altså helt ærligt, vækkelse er ikke altid et kønt syn.

Fik selv et møde med Jesus i starten af firserne, og trådte min barnesko i den Åndelige fornyelse. Med besøg på Skalborg, Give, Silkeborg og hvor det nu skete i de dage. Skøn tid, hvor der kom mange mærkelige mennesker ind på min vej. Hans Jensen fra Randers. Eva og Karsten fra Komdrup. Svend Boysen fra Give. Samt en masse andre skønne, men nogle gange mærkelige folk.

Men som alle havde det til fælles, at de elskede Jesus, hvor det godt nok nogle gange kom til udtryk på mærkelige måder. Her vil jeg så lige igen henvise til førnævnte artikelserie omkring vækkelse. Husk at en vækkelse ikke vil se pæn ud i den forrige vækkelses øjne. Det kommer aldrig til at foregå ved, at folk kommer til at stå pænt på række og synge "Jesu lille lam jeg er". Tror ikke de fleste af de skriftkloge og farisærende var specielt begejstrede for Jesus, han udfordrede jo deres "teologiske" overherredømme.

Nu har der jo været en del uro omkring Torben Søndergård, Christian Hedegaard, Ruth Evensen. Nu skal det ikke forstås sådan, at jeg er enig med førnævnte teologisk, men har stor forståelse for disse, om end jeg er noget bekymret for de "fædre", de har haft som forbilleder. Men hvor havde Paulus været uden Barnabas? Hvor er de fædre, der kan bære det, der kommer lige om hjørnet? Hvor er de, der tør lade Ånden tage over, selv når det går ud over, hvad vi kender til og selv har oplevet, og som stadig tør være i en sund relation, uden at udslukke Ånden? Alt af Gud er jo ikke i kirken. Håber personligt på, at det kommer til at vælte alle de villige kirkemure i DK. Er vi klar til at blive afklædte for at kunne blive iklædte? Hvad nu, hvis det er Bruden der bliver iklædt? Er der olie nok på lampen til natten?

Per Højsgaard
Kjellerup

Hvor blev eftertanken af?

Henover sommeren har vi været optaget af, hvad der kan måles og vejes. Hvor varm har sommeren været? Hvilken karakter skal du have for at komme ind på drømmeuddannelsen? Hvad koster USAs handelsboykot af Iran den almindelige iraner? Og så videre og så videre.

Det er bestemt væsentlige spørgsmål. Men det er ikke spørgsmål, der umiddelbart gør mig klogere på tilværelsen, livet og samtiden. Det kan være brikker i analysen, men det er ikke spørgsmål, der sender mig op i helikopteren.

For 11 år siden sendte DR for sidste gang 'Ved dagens begyndelse' – en lille tankevækker til en ny dag. DR lukkede programmet, fordi det var for forkyndende. En sandhed med modifikationer.

Den nye medieaftale beskriver, at DR skal være et fyrtårn i vores medielandskab. Hvad ville være mere nærliggende med sådan en titel end at give et program som 'Ved dagens begyndelse' en renæssance? Et program, som tog lytteren op i højderne og gjorde os klogere på vores eksistens. Et program for uforstyrret og afmålt folkeoplysning om etik, historie, tro og filosofi.



Michael Arendt Laursen.

Kære Mette Bock og Maria Rørby Rønn: Når I snakker om den nye public service-kontrakt, kunne I så ikke også se på, hvor eminent godt, 'Ved dagens begyndelse' passer på det nye DR?

Mikael Arendt Laursen
Generalsekretær i KLF
Kirke & Medier



128 Aarhus lejligheder i grønne omgivelser

Lyse, rummelige og delevenlige lejligheder - 2, 3 eller 4 værelses - til en fornuftig pris, i cykelafstand fra Aarhus C og de fleste uddannelsesinstitutioner.

Tjek ind på vores nye hjemmeside og få indtryk af lejlighederne og dem der bor i dem.

Hejredalsparken.dk
Lejligheder i Aarhus

Fra SYGDOM til SUNDHED



Du er velkommen til at skrive og stille mig spørgsmål. Der bliver bedt for alle brevemner. Ønskes en salvedug tilsendt, medsend da venligst adresseret og frankeret svarkuvert: Brug quickbrev 27 kr. for levering næste hverdag (skal markeres med Q og afleveres på postkontoret) eller alm. post 9 kr. (levering inden for 5 hverdage).

Orla Lindskov Christensen, Anne Maries Vej 16, 9000 Aalborg - Orla@udfordringen.dk *Se mere om overnaturlig helbredelse på udfordringen.dk/har-du-brug-for-forbon*

BREV:

Hvorfor rammes nogle så hårdt?

Kære Orla Lindskov

Jeg har fået lyst til at skrive dette brev til dig.

Brevet er angående noget, som har ligget mig på hjerte, siden jeg fik min teologiske embedseksamen.

Jeg er nu pensioneret folkekirkepræst. Men er stadig aktiv kristen.

Brevet er angående et spørgsmål, som jeg har mødt snart mange gange. Jeg fik spørgsmålet her igen for et par dage siden i min bibel- og bedegruppe.

Spørgsmålet kom fra en ældre kvinde, som mistede sin mand under onde og tragiske omstændigheder for en del år tilbage. Hun havde svært ved at forstå det ondes eksistens og magt i en verden, der styres af en god og almægtig Gud.

Jeg forstår godt hendes tanker, og som sagt har det spørgsmål ligget på mig i årevis.

Jeg fik spørgsmålet mange gange af mine konfirmander. Jeg har mødt det mange gange under sjælesorg med sorgramte. Netop det spørgsmål gør mig stille. Det gør mig magtesløs. Hvorfor er der nogle, som rammes hårdt, mens andre ser ud til at gå næsten fri.

Det er jo nok et af de åndelige spørgsmål, hvis svar ligger på så højt et niveau, at det faktisk er bedst at indrømme, at man ikke har svaret. Jeg føler, at det er langt bedre end at forsøge et svar, der måske vil falde ind under begrebet "falsk sjælesorg".

Dog er jeg jo også nødt til at fastholde, at Gud er den, der under alle forhold har omsorg for os.

Netop disse ord kan i nogle tilfælde være svære at trøste med. Ja, næsten umulige at tage i sin mund. Især når mennesker, også troende, bliver ramt af tragedier.

Jeg vil gerne høre, hvad du siger til dette brev.

Venligst

En pensioneret præst



Hvorfor er der nogle, som rammes hårdt af tragedier, mens andre ser ud til at gå næsten fri?

SVAR:

Bibelens trøst hedder frelse

Kære pensionerede præst

Mange har svært ved at forstå det ondes eksistens i et univers, der styres af en god Gud. Det gælder ikke kun for kvinden, du omtaler.

Der er tider, hvor begivenhederne ser ud til at modsige Jesu ord om Faderens omsorg. Tænk blot på, hvordan jordskælv, oversvømmelse, trafikulykker m. m. rammer mange, også kristne, og så spørger mange: - hvorfor tillader Gud dette?

Men på trods af dette og også over dette, må tro vi på, at "intet kan skille os fra Guds kærlighed, i Kristus Jesus, vor Herre."

Når jeg læser dit brev, kommer jeg til at tænke på 2. Mosebog, kap. 3, versene 7-9, hvor Gud taler om Israels folk og folkets lidelser:

"Jeg har set mit folks lidelse i Egypten, og jeg har hørt deres klageskrig over slavefogederne. Jeg har lagt mig deres lidelser på sinde, og derfor er jeg kommet ned for at redde dem fra egypterne og føre dem op fra dette land til et godt og vidstrakt land, et land, der flyder med mælk og honning ----".

Israels folk var i fangenskab. I næsten 300 år levede de i Egypten. Men så kom der en ny Farao på tronen, som intet kendte til privilegierne for Israels folk på grund af Josef.



Trøsten vi får fra Gud, er frelsen ved Jesus og det evige liv.

Den ny Farao vendte sig mod Israel. Han prøvede at ødelægge dem som folk.

Israels folk byggede på pyramiderne. De gravede kanaler omkring Nilen. De blev pryglet, hvis ikke arbejdet gik hurtigt nok. Deres madrationer blev skåret ned til et minimum.

Så er det, at Gud kalder Moses ved den brændende tornebusk. Her siger Gud:

"Jeg har set mit folks elendighed i Egypten. Jeg har hørt deres klageskrig over deres undertrykkere. Jeg er steget ned for at udfri dem af egypterens hånd til et godt land, til et vidstrakt land, til et land, der flyder med mælk og honning."

Her møder vi altså Guds udfrielse af Israel til det forjættede land.

Men også i dag ved døden udfrier Gud mennesker til det forjættede land, nemlig til det himmelske Jerusalem.

Her i denne beretning var det forjættede land for Israels folk nemlig et jordisk land. Men det gode land, det forjættede land er for den troende det, der kommer efter døden. Læs herom i Hebræerbrevet kap. 11, versene 13 - 16.

En for os mennesker uforståelig og endda lidelsesfuld død kan være udfrielsen og indgangen til det forjættede land, til landet bag skyen, til Guds nye Jerusalem. Det er håbet.

Gud havde set Israels lidelser. Derfor sendte Gud Moses. Gud kom til sit folk for at vende deres sorg til glæde.

"Jeg er steget ned for at udfri dem og føre dem bort til et godt land."

Også i dag stiger Gud ned i død og smerte for at føre mennesker til et godt land, til løfternes land, til landet bag skyen, til det nye Jerusalem.

Bibelens trøst hedder frelse. Det er ikke teologi. Det er heller ikke digtning. Det er håbet, vi får, når vi stiller os ved Bibelens åbne vindue og læser om det gode land, om frelsen ved Jesus og om det nye Jerusalem. Vi er ikke ladt alene med døden. Vi har et håb.

Dette er, hvad jeg er i stand til at sige, efter at jeg har læst dit brev.

Med venlig hilsen

Orla Lindskov

MIN OPLEVELSE:

Vejrtrænings-besvær er væk

Kære Orla Lindskov

Jeg siger tak for din helbredelses-forbøn i Frelsens Hærs lokaler i Valby Langgade 83.

Det har muligvis været den 3. februar. Jeg husker ikke den nøjagtige dato. Eller var det den 10. marts 2018.

Jeg kan fortælle, at jeg besøgte dig med min ven Gert. Jeg led af astma, søvnløshed, åndenød og vejrtrænings-besvær.

Det er helt væk i dag. Og jeg tror, at Jesu Kristi store kraft har taget affære. Men tak for din indsats som mellemmand.

Skulle du komme til København igen, må du gerne sende mig besked.

Hermed en kærlig hilsen fra Kurt

Min mands syn blev bevaret

Kære Orla Lindskov

Hjertelig tak for sidst, hvor du bad over og sendte os en ny salvedug til bevarelse af min mands syn, som var truet.

Tak for det medfølgende ord, som varmede os.

Det er en glæde at fortælle om den helbredende virkning af salvedugen.

Min mands syn er ikke påvirket af hans diabetes, og ingen behandling er nu nødvendig. Han skal kun have et par årlige tjek og så nogle dråber. Han får lov til at bevare sit syn.

Hjertelig tak for din hjælp også denne gang. Må Gud give dig de fornødne kræfter til stadighed.

Kærligst fra

Min mand og jeg

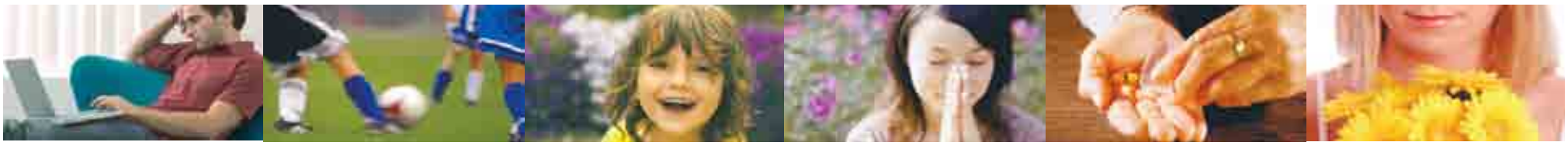



I den fyldte Øymark Kirke i Østfold blev der tændt en bønne-ild.



Pastor Roland Moberg er den ildsjæl, som arrangerede den skandinaviske bønnesamling. Øymark Kirke ligger nær grænsen til Sverige sydøst for Oslo.

Fyldt kirke til 'Grænseløs bøn'

Mødet foregik i Østfold, hvor prædikanten Hans Nielsen Hauge voksede op. Også Ole Hallesby, som skrev 'Fra Bønnens Verden', kom herfra.

Tekst og foto: Nils Bakke

Over 120 biler blev der talt udenfor Øymark Kirke i Østfold for nylig, da vi ankom til samlingen af nordiske bønnefolk, som rent praktisk var villige til at tage ansvar for de vanskelige tider i vore lande.

- Jeg er overvældet over tilslutningen, udtaler initiativtager Roland Moberg, der er pastor i Töckfors pinsemenighed.

- Dette er bare begyndelsen, pointerede en tilrejsende, den tidl. KRF-politiker Gunnar Brudeli.

- 'Grænseløs bøn' er et samstemmigt råb til Gud om nåde. Om tilgivelse for lunkenhed og verdslighed. Og om en åndelig opvækkelse, begyndte Moberg.

Det er et privilegium at stå i denne fine skare af forbedere. I kan "flytte bjerge" - og I vil kommer til at flytte bjerge. Dette har jeg oplevet som en profetisk hilsen, sagde pastoren i hellig alvor til forsamlingen i den fyldte kirke.

Magt i de foldede hænder

Det er to år siden, pastoren fandt bogen *"Bönerna vid gransen i 1905."* Her fortælles om de godt 6.000 personer, som mødtes, da nationerne var i krise, råbte til Gud og forhindrede krig mellem broderfolkene.

- Da fødtes tanken om, at vi endnu en gang burde kalde til et norsk/svensk storbønnemøde.

Vi mødtes og bad over spørgsmålet et par års tid. Responsen var overvældende. Sidste år i oktober oplevede vi, at nu var tiden moden til at skride til værks. Og omkring 60 kirker blev indbudt på begge sider af ødemarken. Der er magt i de foldede hænder. Derfor er vi her i dag, sagde Moberg. 'Grænseløs bøn' har ikke kun fået pressedækning i Sverige og Norge, men også i Danmark.

Bøn om Guds nåde

Moberg har i længere tid arbejdet med spørgsmålet, om han selv fuldt ud har forstået bønnens magt og muligheder.

- Jeg føler mig meget ydmyg overfor dette store og afgørende spørgsmål. Og jeg må erkende, at jeg ikke har fattet dette helt endnu. Så, "Herre, åbn mine øjne, så jeg ser og forstår bønnens muligheder og bønnens magt".

Jantelovens forbandelse

Han citerede Jesus, som sagde: "Gud har givet mig al magt i Himlen og på jorden. Gå derfor ud..."

- Kan bøn da påvirke vækkelsesspørgsmålet? Kan bøn påvirke samfundet i et helt land?

Ja, mine venner, og det er derfor, vi er samlet her i dag, fortsatte han og fik et samstemmigt "Ja" tilbage fra de fremmødte.

- Vi står overfor mægtige udfordringer. Al vækkelse er begyndt med bøn. Og Gud har altid benyttet helt enkle og almindelige mennesker til at skabe forandringer. Bondedrenge, gedehyrder, helt almindelige kvinder og mænd.

Han henviste til, at profeten Amos blev hentet ud af fåreflokken for at blive brugt af Gud. At den uperfekte Elias "var et menneske af samme natur som os." Og at han bad en bøn, hvorefter det ikke regnede i tre og et halvt år. Da Elias derefter bad igen, åbnede himlens sluser sig.

- Du duer, min ven, hvis du tror på Jesus. Ret ryggen - du tjener en almægtig Gud, pointerede pastoren. Og tilføjede, at janteloven er en ren forbandelse.

Hvem har magten?

Den virkelige stormagt er bønnens magt, blev det understreget. Ikke Putin eller Trump.

- Når der var krise i landet, står der i Bibelen, da omvendte folket sig, og de råbte til Herren i bøn.

- Den magt, som vakte Jesus op fra de døde, denne samme magt er virksom i os, som tror, siger Bibelen.

- Jeg ved, at der sidder profeter i vore menigheder. Vi må opmuntre folk til at træde ind i tjenesten. Bøn er ikke en plage, men en enorm mulighed. Der er intet, som kan stoppe os nu, proklamerede initiativtager Roland Moberg.

At lukke Jesus ind

Et tocifret antal præster og andre kirkeledere fra både Norge og Sverige medvirkede med både appel og bøn, både for familier, kristne ledere og samfundet. Hovedtaler Runo Lilleasen påpegede helt enkelt, at bøn er at lukke Jesus ind i sit liv.

Mathilda Röjdemos klaverspil gjorde Helligåndens nærvær mærkbar for forsamlingen, mens mødeleder Per Hellgren lodsede stormødet godt i havn.



Rolf Engebretsen er en af de nye bønnesoldater, som Gud har sat i brand. Her ses han uden for Øymark Kirke. Foto: Nils Bakke.

På knæ for vækkelse i to år

Af Nils Bakke

I to år har Rolf Engebretsen tre gange hver uge været på knæ i bøn om vækkelse i nærområdet og i Norden. Et menighedshus i Aremark var lukket. Men så blussede ilden op – og den breder sig.

Han er en ildsjæl, når det gælder bøn.

Og han oplever en bønnevækkelse i grænseområdet omkring Aremark.

- Pinsepastor Elvin Hansesether tog kontakt med mig i 2016 og fortalte om en vision, han havde fået om bøn i det nedlagte lokale, fortæller Engebretsen.

- Så vi var de to første, som kom. Efterhånden kom flere med til bøn tre gange hver uge.

Det lille sennepsfrø

Den lille "sennepsfrø-gruppe" fik efterhånden kontakt med menighederne i Töksfors og Ørje.

– Så var vi pludselig tre grupper, som havde bøn sammen hveranden uge, hvor vi skiftevis mødtes i de forskellige steders lokaler, fortsætter han og henviser til, at bønneilden fik fat i pinsepastoren i Årjeng og medlemmer af forsamlingen i Rømskog.

- Pludselig er vi nu fem aktive i grænseområdet i en radius af omkring 60 km.

- Så det er blevet et rigtig godt bønnesamarbejde i distriktet her, og vi fyrer stadig op, smiler Rolf bredt under sin klædelige moustache og tilføjer:

- Så samlingen i Øymark kirke nu blev som en stor prik over i-et!

...det er blevet et rigtig godt bønnesamarbejde i distriktet her, og vi fyrer stadig op...

- Hvad er visionen videre?

- Vækkelse. Lokalt først og fremmest, og så nationalt, både i Norge og Sverige. Fordi de nu laver love og regler, som er totalt imod Guds ord. Og dette er farligt, også når det gælder beskyttelse af vore lande, siger Rolf Engebretsen.

Han understreger, at han bare er en simpel sjæl, som er med til at bede. Og som står op – eller rettere sagt ligger på knæ for - at tage ansvar.

'Skyderier skyldes ikke kun våben - men især manglende tro i USA

- Våben er bare et middel - årsagen til skyderiet er manglende tro på Gud.



- Der er åndelige og sociale årsager til tragedien, mener guvernør Rick Scott.

Det siger Floridas guvernør, Rick Scott, i et interview med WJAX-TV efter sidste søndags skyderi på en netcafe i Jacksonville i Florida.

Også byrådsmedlem Reggie Gaffney afviser, at problemet alene skyldes USAs liberale våbenlovgivning. "Et våben er bare et middel. Løsningen på problemerne er, at vi fokuserer på at komme nærmere Herren, for denne by er under angreb," fastslår Reggie Gaffney.

Guvernør Rick Scott vil se på de åndelige og sociale årsager bag tragedien.

- Enhver forælder må spørge sig selv: Hvad kan jeg gøre bedre? Vore kirkeledere må spørge: Hvad kan vi gøre, for at få folk mere involveret i troen? Da jeg voksede op, skete den slags ikke. Men det sker nu. Vi må finde ud af, hvorfor unge mænd ikke har håb og ikke værdsætter hverken deres eget eller andres liv, siger Rick Scott.

Skyderiet, som foregik under en e-spilturnering i en netcafe, kostede tre mennesker livet, mens 11 blev såret. En af de dræbte var den 24-årige gerningsmand, som skød sig selv.

Bodil

Kina: Myndigheder skriver socialistiske slogans på kirke

De kristne i Shanghai føler sig både oprørte og hjælpeløse, efter at myndighederne skrev "socialistiske kerneværdier" på en kirkebygning.

Det skriver ChinaAid, som holder øje med den voksende undertrykkelse af trosfriheden i Kina. Budskabet "Socialism's Core Values", som blev skrevet på en bygning tilhørende Xuanqiao Jesus Church, får de forbipasserende til at tro, at bygningen er et offentligt kontor.

Tirsdag blev adskillige kirker i Hebi, Henan og Luoyang tvunget til at fjerne deres kristne kors og erstatte dem med det nationale flag. Tidligere har alle kirkerne i Xinyu County i Jiangxi fået ordre om at have billeder af præsident Xi Jinping og plakater med socialistiske værdier samt bruge det kinesiske flag.

I flere år har regeringen undertrykt kirkerne ved at nedrive flere af dem og fjerne kors fra bygningerne. Nu er det blevet forbudt for børn at deltage i kristne gudstjenester. I Xinyu County fortæller myndighederne de troende, at de dårligst lønnede vil miste deres velfærdsydelser, hvis børnene går i kirke.

Overgrebene mod kirkerne er en del af regeringens plan om "kineficering", altså indførelse af en religion med kinesiske karateristika.

Bodil

Kinas kristne revolution

Kina oplever ikke blot en økonomisk revolution i disse år. Men også en kristen! For 40 år siden var der 5 millioner kristne i Kina. I dag er der mindst 80 millioner. Fortsætter udviklingen, vil hver tredje kineser være kristen om 30 år.



Det er den største religiøse forandring af et folk i verdenshistorien. Og stadig lever de fleste kristne i skjul, fordi religionsfriheden er begrænset. Hvordan organiserer de sig? Og hvad kommer den kristne revolution til at betyde for resten af verden? Det giver journalist KIM SCHOU svar på i sin spændende bog "Kinas kristne revolution"

Læs også bogen om "Den Himmelske Mand" - en af de kristne pionérer i Kina, som har siddet i fængsel og været udsat for tortur på grund af sin tro. Men troen sejrede! Han besøgte for nylig Aalborg og talte til 800.

Kosianna.dk
7356 1500 - 7456 2202



Ken Parker havde sidste år højeste rang som 'Grand Dragon' i Ku Klux Klan. Men i juli 2018 blev han døbt i Atlanterhavet af en afro-amerikansk præst.



Ex-Ku Klux Klan og nynazist døbt i sort kirke

Ken Parker var en af de neo-nazister, som for et år siden stod bag optøjerne i Charlottesville.

Af Bodil Lanting

Den 12. august 2017 havde Ken Parker rang som Grand Dragon i Ku Klux Klan og optrådte i sort tøj med nazi-symboler ved optøjerne i Charlottesville. Men et år senere stod han klædt i hvidt og blev døbt i Atlanterhavet af en sort præst.

NBC News skriver, at Ken Parker var en af flere hundrede hvide nationalister, som samledes til demonstration omkring statuen af Robert E. Lee. Det hele endte med voldelige sammenstød, hvor en person døde og mange blev sårede.

- Det med at redde statuen var bare en undskyldning. Vi vidste fra starten, at det ville ende med en oppisket stemning mellem racerne og at det ikke ville føre til noget godt for nogen af os, siger Ken Parker. Han indrømmer også, at hans modstand mod afro-amerikanerne skyldtes flere års arbejdsløshed, efter at han havde forladt sin stilling i flåden.

En sort kvindes hjælp

Den 12. august 2017 kom dog til at ende helt uventet for Ken Parker. Han var ikke til stede, da den 32-årige Heather Heyer blev ramt af en bil, der kørte ind i gruppen af moddemonstranter. Derimod var Parker og hans gruppe gået til en parkeringsgarage for at diskutere strategi, efter at demonstrationen var blevet erklæret ulovlig.

I garagen mødte han den sorte filminstruktør Deeyah Khan, som var ved at lave en dokumentar om hadgrupper med titlen *"White Right Meeting the Enemy"* (Det hvide højre møder fjenden).

Men "fjenden" viste omsorg for Ku Klux Klan-manden.

- Jeg var tæt på hedeslag efter demonstrationen, fordi vi helst vil gå i de sorte uniformer, og jeg havde drukket en Red Bull, før det startede. Jeg havde ondt, og hun prøvede at hjælpe mig til at få det bedre, fortæller Ken Parker.

I dokumentaren giver han udtryk for sit stærke had mod jøder og homoseksuelle. Men jo mere kontakt han havde med den muslimske feminist Deeya Khan, jo mere begyndte han at tvivle på nazi-ideologien.

- Hun viste hele tiden total respekt overfor mig og min forlovede. Og det fik mig til at tænke: Hun er virkelig en venlig kvinde. Hvorfor hader jeg disse mennesker, bare fordi hun har mørkere hud og tror på en anden gud?

Naboen var præst

Få måneder senere kunne Ken Parker fra sin lejlighed se, at hans sorte nabo holdt en udendørs grillfest. Da solen var gået ned og de fleste gæster var taget afsted, gik Ken og hans kæreste ned til naboen, som viste sig at være William McKinnon III, præst ved All Saints Holiness Church.

Da de mødtes, vidste Ken ikke, at hans nabo var præst. Han syntes bare, at der var noget særligt ved ham. De nye gæster fik nu lov at stille præsten en række spørgsmål. Det blev til flere møder, før McKinnon inviterede Parker med til påskegudstjeneste i kirken. Og der, den 17. april 2018, syv år efter han blev medlem af KKK og syv måneder efter Charlottesville, besluttede Ken, at det var slut med neo-nazismen.

En måned senere stod Ken frem i den overvejende sorte menighed og bekendte sine synder.

- Jeg sagde, at jeg var Grand Dragon i KKK, og da jeg ikke syntes, at KKK var hadefuld nok, blev jeg nazist. Mange i menigheden tabte underkæben og deres øjne blev meget store, husker Ken. "Men efter gudstjenesten var der ikke en eneste af dem, der sagde noget negativt. De kom alle op og gav mig knus og håndtryk. De byggede mig op i stedet for at træde på mig!"

Et nyt liv

Den 21. juli blev Ken Parker døbt i Atlanterhavet af pastor McKinnon. Bagefter tog menighedens medlemmer imod ham med nye knus.

Siden da har han offentligt taget afstand fra sine tidligere udtalelser og handlinger. Han har også påbegyndt den smertefulde proces med at få fjernet tatoveringer af hagekors, klansymboler og teksten *White Pride*. Og han opfordrer sine tidligere "hvide brødre" til at forlade nynazisterne.

- Gå ud. I må ikke spilde jeres liv med det, siger Ken Parker nu til sine tidligere kampfæller.

100 kirkeledere til galla i Det Hvide Hus

Af Bodil Lanting

Omkring 100 evangelikale ledere var inviteret til gallamiddag i Det Hvide Hus mandag aften. Arrangementet beskrives som en mellemting mellem en kirkelig retræte og et kampagnestævne.

Mange kendte evangelikale pastorer, evangelister og andre kirkefolk deltog i det, der blev kaldt en "statsmiddag" til ære for "evangelikale ledere". Blandt deltagerne var evangelisten Franklin Graham, forfatteren James Dobson og prædikanten Greg Laurie.



Blandt gæsterne var Shirley og James Dobson, som havde 58 års bryllupsdag.

Fra regeringen deltog foruden præsident Trump også vicepræsident Mike Pence, minister for national sikkerhed, Ben Carson, sundhedsminister Alex Azar og ambassadør for international trosfrihed, Sam Brownback.

Førstedame Melania Trump var værtinde ved middagen.

Tro, familieliv og frihed

- Vi er her i dag for at fejre den amerikanske kulturs værdier: tro, familieliv og frihed. I flere år har den tidligere regering, som I ved, prøvet at underminere trosfriheden, men disse angreb på trossamfund er nu overstået. Vi har bragt det til ende, sagde Trump.

Derpå lykønskede han James og Shirley Dobson, som havde 58 års bryllupsdag. "De er meget fantastiske mennesker," sagde præsidenten og takkede dem for deres støtte. Samtidig fastslog Trump, at han har levet op til næsten alle sine løfter under valgkampen.

Under middagen fik kirkelederne mulighed for at låne mikrofonen for at tale om det, der lå dem på hjerte.



Maxim Katz (til højre) besøgte i uge 34 Danmark som rejseleder for en gruppe Holocaust-overlevende jøder fra Israel.

Her ses han på Gammelbro Camping sammen med Leif Sonne-Mortensen fra organisationen Ordet og Israel, som havde inviteret gruppen.

Jøderne skal ***elskes*** ind i troen

Kristne har nøglen til at nå jøderne med de gode nyheder, siger den Jesus-troende jøde Maxim Katz.

Af Bodil Lanting

Rejseleder Maxim Katz går dårligt på grund af spastisk lammelse og må hver nat have gang i sit dialyseapparat. Han har netop tolket mit interview med en russisktalende kvinde, da jeg beder ham fortælle, hvordan han selv kom til tro på Jesus.

- Det er en lang historie, siger Maxim undvigende. Men han går med til at gøre den lange historie kort:

- Jeg blev født i Sovjetunionen i 1976, og jeg kom til Israel i 1996. Men Jesus fandt mig, og jeg blev døbt i 2000.

Mødte glade kristne

- I mange år var jeg ikke-troende og levede som hjemløs. Der var nogen, som delte de gode nyheder med mig, og jeg var med til nogle bibelstudier i 1997. Dengang afviste jeg det, men i 2000 blev jeg klar over, at jeg søgte noget åndeligt i mit liv, så jeg opsøgte de kristne igen. De var rigtig søde, og deres forhold til hinanden var anderledes end noget, jeg ellers havde mødt.

De sagde altid: "Gud ske lov!", uanset hvordan de havde det. Jeg var derimod én, der altid beklagede mig. Jeg fandt kun mig selv god nok!

Da jeg spurgte, hvorfor de troende var så glade, sagde én: "Jeg er glad på grund af Jesus!" Så det syntes jeg var værd at prøve!

Derefter blev jeg døbt i Det Røde Hav og blev volontør på et kristent hostel i Eilat. Senere kom jeg på bibelskole i Jerusalem. Her mødte jeg så folk, der var med i organisationen *Chosen People* dvs. 'Det udvalgte folk', som arbejder for at bringe evangeliet om Jesus til jøderne.

Maxim var uddannet lærer fra Rusland. Men i Israel kunne han ikke bruge sin uddannelse til noget. Det virkede, som om alle i landet havde en universitetsgrad.

- Min kommunistiske læreruddannelse var ubrugelig i Israel. Det var nødvendigt med en ny uddannelse, fortæller Maxim.

Han boede i en kibbutz sammen med andre unge fra Sovjetunionen. Her blev han uddannet kok og fik efterfølgende arbejde i et hotel. Men så mødte han Jesus.

Missionær

- Jeg drømte ikke om, at jeg skulle blive missionær, siger Maxim. Men før årtusindskiftet måtte mange amerikanske medarbejdere i Chosen People fra tid til anden forlade Israel pga. visaproblemer.

Omkring 1994/95 begyndte Chosen People derfor at ansætte lokale Jesus-troende, og Maxim blev en af de første lokale medarbejdere.

- Vi er kun få, men vi har visionen om at bringe Jesus til jøderne. Så vi deler bøger ud. Og vi har lært, at venskabsevangelisation virker bedst.

Omkring 2006 indrettede Chosen People et messiansk center. Herefter begyndte et større arbejde blandt Holocaust-overlevende, og der kom støtte til arbejdet fra forskellige fonde.

Jesus kan helbrede

- Gud gav os denne mulighed for at hjælpe, siger Maxim og tilføjer: "Jesus kan hjælpe folk både med frelse og sundhed".

Og de holocaustoverlevende og deres familier har et kæmpestort behov for hjælp.

- Chosen People har nu 18 lokale medarbejdere, altså israelske statsborgere. Mange af dem er tilflyttere fra USA, og de fleste af dem er kommet til tro på Jesus i Israel.

Når en jøde er blevet Jesus-troende, vil han eller hun sige: Det skyldes den og den. De viste deres liv. De viste kærlighed.

Vi har kontakt med 5.000 holocaustoverlevende. Hvert år inviterer vi til fire børnelejre. De er med til at bringe børnene til tro.

Det er vores vision at hjælpe. Det sker gennem relationer og ved at dele det bedste, vi har. Vi driver også distributionscentre med maduddeling. Her hjælper vi 300 fattige familier med "madpakker", som blandt andet indeholder ris og pasta, i fem af de større byer i Israel. Vi har netop modtaget 4 tons mad til uddeling.

I det arbejde har vi også stor glæde af de unge fra Ordet og Israel, som kommer ind i landet med visa til ½ år.

- Kristnes liv gør den største forskel, når det gælder at bringe jøder til Jesus. Når en jøde er blevet Jesus-troende, vil han eller hun sige: Det skyldes den og den. De viste deres liv. De viste kærlighed.

Hvordan møder du selv som messiansk jøde dine med-jøder?

- Først skal man mødes som medmennesker. Derefter kan man dele sin tro.

Alle de holocaustoverlevende ved, at vi er messianske jøder. Men de ved også, at vi arbejder sammen med kristne, som elsker Israel, og det gør en forskel.

Et mirakel - en åben dør

Vi fik kontakt med en kvinde fra Ashkelon, som er ansat ved kommunen. Hun havde en bekendt, som havde været med til en af vores børnelejre - så hun ringede en dag til os for at give os navnene på 600 holocaustoverlevende.

Jeg troede først, der var sket en fejl. Men nej - de ved godt, at vi er messias-troende, men de er glade for det, vi gør for de udsatte.

Nu kunne vi så kontakte disse 600 og fortælle dem, at vi havde fået deres navne gennem kommunen. Det er en kæmpe fordel.

Samtidig tilbød kommunen at skaffe gratis kaffe til alle vore arrangementer. Vi har også haft den oplevelse, at borgmesteren selv kom forbi for at takke os.

- Messianske jøder er nu mere accepterede i Israel end nogensinde før. Men der er stadig problemer, fx i hæren. Min kammerat, som var officer, blev tvunget til at dele værelse med en homoseksuel - bare fordi han er Jesustroende. Og han fik ikke noget ud af at klage over det.

Kristne, husk jeres rødder!

Maxim har en stærk opfordring til den kristne kirke:

- I skal tænke på jeres rødder. Lige nu er kirken tørret ud. I skal huske de jødisk-kristne rødder. Kirken må tage ansvar for, at jøderne modtager evangeliet. Kristne har nøglen til jødernes hjerter. Kristne har et ansvar for, at jøderne bliver frelst.

I har ansvaret for vores frelse, gentager Maxim og henviser til Romerbrevet kap. 11 vers 11:

"Betød jødernes fald, at alt er forbi for dem? Nej, bestemt ikke. Men da de afviste budskabet, nåede det ud til andre folkeslag. På den måde ville Gud gøre jøderne misundelige."

Budskabet skal returneres til afsenderen! Det vil være godt for begge parter. Samtidig er hele denne situation tæt knyttet til nationen Israel. Det er en del af løftet. Og troen på løftet lærer de at kende gennem de kristnes liv.

En tysk kirke havde inviteret en gruppe holocaustoverlevende på besøg. De havde gjort det rigtig festligt med israelske flag, jødisk musik mm. Men en af deltagerne begyndte at græde og spurgte: "Hvor var I kristne under Holocaust? Og hvor vil I være, når det sker igen?"

For nynazismen er i fremmarch, ikke mindst i Tyskland.

Kristne har nøglen til jødernes hjerter. ... et ansvar for, at jøderne bliver frelst.

Jøderne har brug for at se vores tro gennem kærligheden. De skal høre evangeliet for at komme tilbage til deres Gud.

75% af de Jesus-troende jøder i Israel er immigranter. Men det er lettere at dele evangeliet med jøder uden for Israel, selv om de traditionelt ikke vil gå ind i en kristen kirke, siger Maxim. Han tilføjer, at nogle af gæsterne på turen til Danmark er praktiserende, ortodokse jøder. De spørger altid, om maden er kosher, og de beder flere gange om dagen.

- Men de fleste holocaustoverlevende er ateister.

Det er derfor, den kristne kærlighed er så vigtig, når man vil nå dem med de gode nyheder, slutter Maxim Katz.

Chosen People

I 1862 blev Leopold Cohn født i en ortodoks jødisk familie i Ungarn. Han voksede op i en ghetto og blev forældreløs som syvårig. Derfor bad han Gud om hjælp - og han fik mulighed for at tage uddannelse som rabbiner på en tid, hvor jøderne var meget optaget af Det gamle Testamentes messias-profetier.

Under et besøg i USA besøgte Leopold en messiansk-jødisk forsamling og kom selv til tro på Jesus. Han læste i Romerbrevet 1,16 at evangeliet er "for jøde først". Derfor startede Leopold Cohn 'Chosen People' og var med til at bringe 1.000 jøder til tro.

Chosen People arbejder i Israel, Argentina og Berlin med at bringe evangeliet til jøder.

I Israel får Chosen People bl.a. assistance fra danske volontører, der er udsendt af Ordet og Israel.

Den virkelige Maria Magdalene

Forfatteren Poul Hoffmann forsøgte i Nardusmysteriet at fastslå fakta om Maria Magdalena – bl.a. i et opgør med romanen og filmen Da Vinci Mysteriet, hvor der helt fejlagtigt påstås, at Jesus var gift med Maria.

I den sidste bog, som den store kristne forfatter Poul Hoffmann udgav, forsøgte han at finde frem til den virkelige historie om Maria Magdalene.

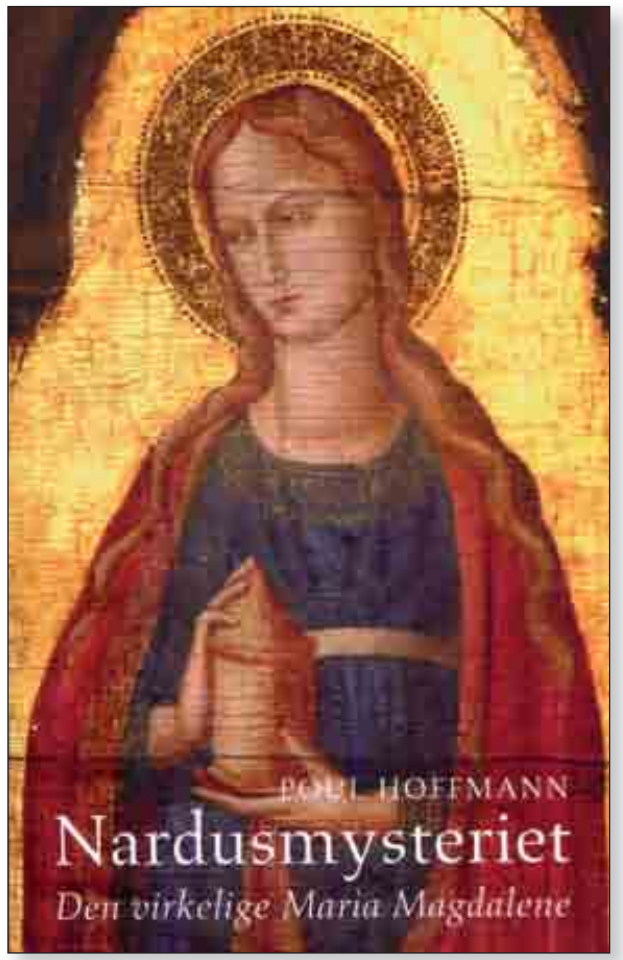

Bjarne Nederby Jessen skrev i sin anmeldelse af Hoffmanns bog i april 2008 følgende:

Romanen ***Da Vinci Mysteriet*** fik stor udbredelse og succes, men var også med til at sætte sindene i kog.

Den hævder at være en kriminalroman, men påberåber sig også videnskabelig og historisk korrekthed. Den er hverken videnskabelig eller historisk korrekt, men er derimod én af flere konspirationsteorier og fantasimysterier, der forsøger at underminere Bibelens troværdighed ved at gøre Maria Magdalene og Jesus til ægtefolk.

Frontalangreb på kristendommen

Den snart 80-årige Poul Hoffmann (som døde kort efter, red.) går i sin seneste bog *Nardusmysteriet - Den virkelige Magdalene* til modangreb på *Da Vinci Mysteriet* og andre lignende bøger.

Han siger, at *Da Vinci Mysteriet* er „en almindelig kioskroman af den slags, som normalt glemmes, næsten før den er læst", og den kan i hvert fald ikke sammenlignes med den store kriminallitteratur.

Hemmeligheden bag bogens succes er ifølge Poul Hoffmann, at den er „et spekuleret frontalangreb på kristendommen i vores antikristne tid som led i en åndelig og intellektuel forrådnelsesproces, der ikke bliver bedre af at blive fejet ind under „postmodernismens" gulvtæppe. Den er et led i en åndskamp.

Spændende bibelstudie om Maria Magdalene

For at imødegå *Da Vinci Mysteriet* fremstiller Poul Hoffmann - med støtte i Bibelen - den virkelige Maria Magdalene og hendes virkelige forhold til Jesus, der har befriet hende for syv dæmoner.

Det er meget spændende læsning at følge Poul Hoffmanns bibelstudie af Maria Magdalene, sådan som hun optræder hos de fire evangelister, og se, hvordan han påviser, at Maria, søster til Lazarus og Martha, Maria Magdalene og synderinden, der hos Lukas salver Jesus fødder, er én og samme person.

Det gøres så overbevisende, at man nikker bejaende til argumentationen.

Jeg har ofte givet udtryk for, at Poul Hoffmann skulle holde sig til romanerne og lade faglitteraturen ligge, da han ikke er teolog. Men i denne bog er han i allerhøjeste grad teolog og klarsynet. Tak for det!



Den dengang 80-årige Poul Hoffmann gik i sin seneste bog til modangreb på Da Vinci Mysteriets løgnehistorier.

Masser af stof til en roman

Undervejs gør Poul Hoffmann flere gange opmærksom på, at der i forholdet mellem Maria Magdalene og Jesus ligger masser af stof til en roman, og flere gange har han givet udtryk for, at han havde lyst til at skrive den roman, men samtidig sagt, at han næppe fik det gjort, fordi det ville være meget krævende, og at han ikke længere er så ung.

Synd at han ikke har fået skrevet den roman - endnu. Han viser med Nardusmysteriet, at der allerede er lavet masser af research til den roman, som kunne blive kronen på hans forfatterskab.

Poul Hoffmann:
Nardusmysteriet - Den virkelige Maria Magdalene
95 sider • 149,95 kr.
Credo / Forlagsgruppen Lohse

Læs i næste uge:
Hvad seeren Anne Catherine Emmerich så i sine visioner om Martha, Maria og Lazarus.



På denne flotte mosaik fortælles i moderne stil om, at Jesus uddrev syv onde ånder af Maria Magdalene. Man kan se de små sorte dæmoner flygte på grund af Jesus.

Kirke for Maria fra Magdala

Af Henri Nissen

En af de Maria'er, der fulgte Jesus, blev kaldt Magdalene, og man regner derfor med, at hun kom fra Magdala.

Det var den eneste større by på vestsiden af Genesaret sø, indtil Tiberias blev grundlagt ca. år 20 efter Jesu fødsel som en romersk by.

Maria boede senere i *Betania* (tæt på Jerusalem) sammen med sin søster Martha og bror Lazarus (som Jesus opvakte fra de døde).

Men oprindeligt kom de nok fra Magdala oppe i Galilæa, hvor Jesus tilbragte næsten hele sit liv.

Nu findes der kirker og mindesteder i *Capernaum* (hvor Jesus boede som voksen), *Betsaida* (hvor Jesus kaldte Peter og Andreas, samt Filip), *Saligprisningernes* bjerg (hvor han holdt bjergprædiken), og **Tabgha** (til minde om miraklet med de fem brød og to fisk).

Men hidtil har der ikke været et valfartssted i Magdala. Da jeg var i Israel i 2008, var der bare en strand. Men allerede da havde den mexicanske katolske præst *Juan Maria Solana* fået sin organisation *The Legionaries of Christ* til at købe et lille landområde.

Senere blev flere andre stykker jord købt med støtte fra private kristne, der kunne se idéen.

I 2009 velsignede pave Benedict grundstenen til et pilgrimscenter i *Magdala*.

Men da man ville i gang med at opføre en kirke og et pilgrimshotel m.m., skulle der først foretages arkæologiske udgravninger - sådan er det altid i Israel - og her dukkede nu resterne af en synagoge fra Jesu tid op af jorden.

Da byen som nævnt var den mest betydelige ved søen og lå ved handelsvejen *Via Maris*, er det meget sandsynligt, at Jesus har undervist her, ligesom han gjorde i synagogen i Nazaret.

Men Magdala-centret skal ikke kun fokusere på gamle sten, men på den levende Jesus.

I dag står kirken færdig med nutidige mosaikker, som fortæller om, da Jesus uddrev syv onde ånder af Maria Magdalene - som var den samme kvinde, der forargede alle ved at salve Jesu fødder i farisæerens hus med en kostbar Nardus-olie.

Andre mosaikker viser, da Jesus kaldte fiskerne til disciple, og da han gik på søen m.m.

Der findes også nogle dyr på grunden, hvor man bl.a. kan købe en cd med dejlig spansk lovsang.

Selv om paven velsignede centret, så er det uafhængigt af Vatikanet, og tanken er, at det skal være for alle kristne - og jøder.

Går man ind på organisationens hjemmeside, nævnes det bl.a. også, at dens spiritualitet er Kristus-centreret. Til beroligelse måske for dem, der har svært ved at klare den del af katolicismen, som fokuserer mest på Jomfru Maria - Jesu mor.

Men her handler det om den anden Maria. Hende, der blev befriet fra de onde ånder, og som havde fået tilgivet meget, og derfor også havde større kærlighed, som Jesus siger.

Det var hende, der sad og lyttede til Jesus, mens Martha havde travlt med at organisere.



En brochure inviterer til besøg på Magdala-centret ved bredden af Genesaret Sø.



Ny film om Maria Magdalene

En stille, meditativ film, som fokuserer på fred og kærlighed – og ikke på det budskab om omvendelse og frelse, som Jesus i øvrigt forkyndte.

Mary Magdalene er en filmisk fortælling om den unge Maria fra Magdala, som levede i Israel på Jesu tid og sluttede sig til flokken af Jesu disciple. Naturligvis må en skildring af hende indebære en hel del tildigtet fri fortælling, når den tager afsæt i de ikke så mange gange, hun omtales i evangelierne.

Så her får vi historien om en giftefærdig ung pige, der trodser faderens og broderens planer. "Jeg kan ikke gifte mig, jeg er ikke skabt til det liv", er hendes udsagn; de mener, hun er besat og prøver med dæmonuddrivelse.

Da hun stadig har det dårligt, sender de bud til healeren Jesus. "Hvad længes du efter?" spørger han hende. Maria længes efter at kende Gud og synes, hun sommetider har mærket hans nærvær. Jesus foklarer, at hun skal lytte til stilheden; Guds nærvær har altid været der - hvad der mangler er blot hendes tro. Maria får fred i hjertet og beslutter sig for, som ene kvinde i starten, at slutte sig til Jesus og hans disciple.

Maria er med, da Jesus giver liv til den døde Lazarus i en lidt anderledes scene end den, der udspilles i Ny Testamente. Jesus siger i filmen ikke noget til skaren - man mangler her



Mary Magdalene
Drama. 120 minutter
Originalsprog: Engelsk
DVD. 149,95 kr.
Kan købes på Hosianna.dk

som bibellæser fx de vigtige Jesus-ord "Jeg er opstandelsen og livet".

Maria er med, når Jesus prædiker og helbreder, er hans assistent, der hjælper med at døbe folk, og hun og Jesus har en særlig dyb åndelig forståelse. De er nærmest et makkerpar.

Jesus forkynder et budskab om Guds rige, der er kommet nær, et rige med fred og kærlighed, fri for had og undertrykkelse.

Mod slutningen af filmen vandrer de ind i Jerusalem – æselridtet er udeladt. De spiser påskemåltid torsdag aften, men der er ingen indstiftelse af nadveren, ingen Jesus-ord om hvad hans kommende død betyder. Vi ser den korsfæstede lide og dø, ligeledes i tavshed. "Opstandelsen" skildres ved at Maria Magdalene i solopgangen ser Jesus, der sidder tavs i græsset - men der er ingen betoning af de altafgørende facts om en tom grav! Disciplene beslutter, at nu er det op til dem at føre Jesu arbejde videre og forkynde om fred og Guds rige.

Filmen skildrer fint, hvordan familielivet på Jesu tid kunne have været for Maria (som her hverken er søster til Martha og Lazarus eller tidligere prostitueret).Hele filmen foregår i et roligt tempo, i en nærmest meditativ stemning, stærkt understøttet af filmmusikken.

Filmens budskab om fred og kærlighed er udmærket – men hvis man forventer noget i retning af Jesu stærke forkyndelse fra de fire evangelier, bliver man skuffet.

Det evangelium om frelse ved tro på Jesus Kristus, som mange af apostlene sidenhen gik i døden for, var en noget stærkere kost end den ret tynde suppe, man får ved at konsumere budskabet i denne på sin vis smukke, splinternye film (2018) – desværre.

Anmeldt af Krista Revsbech



Ud fra beskrivelserne i evangelierne har filmskaberne digtet fortællingen om Maria Magdalene.



Rooney Mara spiller Mary Magdalene og Joaquin Phoenix har rollen som Jesus.

UDFORDRINGENS WEBSHOP: WWW.HOSIANNA.DK - TLF. 7456 2202

Mangler du en gaveidé?

Find bøger og film, som er meget mere end underholdning, i Udfordringens webshop.

PORTO: Kun 29 kr. på alle ordrer i Danmark



Faret vild i ørkenen

- Find vej tilbage til et liv i overflod

Denne bog er IKKE en endnu en patentløsning på, hvordan man får det kristne liv til at fungere - tværtimod. Michael Wells ved nemlig udmærket godt, at vi mennesker er ude af stand til at forbedre os selv – det behøver han bare at gå til sit eget liv for at konstatere.

Men lige så afmægtige vi selv er, lige så mægtig er Gud. Vi evner ikke at leve det kristne liv, men Gud kan leve det gennem os. Derfor er bogens undertitel "Find vejen tilbage til et liv i overflod", for vejen til et liv i overflod er altid en vej tilbage til erkendelsen af vores egen magtesløshed og troen på Guds kraft og nåde.

Indbundet. 224 sider. 199 kr.

Bøger til familien



Børnenes 5 kærlighedssprog

Helt ny oversættelse af den populære bog, som har hjulpet utallige forældre til at få et tættere forhold til deres børn.

Find dit barns primære kærlighedssprog, og lær at 'tale' det: Er det fysisk berøring, anerkendende ord, tid til hinanden, gaver eller tjenester?

Af Gary Chapman og Ross Cambell.

Indbundet. 224 sider Kr. 249,95



Din kirke er for tryg

Hvorfor det bringer hele verden i oprør at følge Jesus



Din kirke er for tryg kalder kirken tilbage til at være det, som Gud kaldte den til at være - en kirke som rækker ud.

Med overraskende indsigt fra Bibelen formidler forfatter og præst Mark Buchanan, hvordan vores tids kirke kan genvinde den første kirkes kraft og frimodighed og risikere at elske, tjene og kommunikere evangeliets livsforvandlende budskab.

At være kirke efter Jesu forbillede handler om, at vi bevæger os ud af vores komfortzone for at møde mennesker i den virkelighed, der nu engang er deres. Buchanan opmuntrer os til at se vores frygt i øjnene og følge Guds kald - så vil vi vokse med opgaven, og det vil gøre os mere dristige og frygtløse.

Af Mark Buchanan. 293 sider. 195,00 kr.



Færdigt arbejde

Andagtsbog for præstationsramte piger.

Bogen hedder »Færdigt arbejde«, fordi det er en sandhed, som jeg igen og igen må minde mig selv om. Jesus har gjort det hele! Der er ingen »god-nok-kvote«, som jeg skal opfylde. Nåden er radikal! Jesus har gjort arbejdet færdigt for mig.

Jeg håber, at du ved at læse denne bog lærer Jesus bedre at kende.« Af bogens forfatter

Af Maria Celine Lundeby. 320 sider. Kr. 199,95

En smuk værtindegave

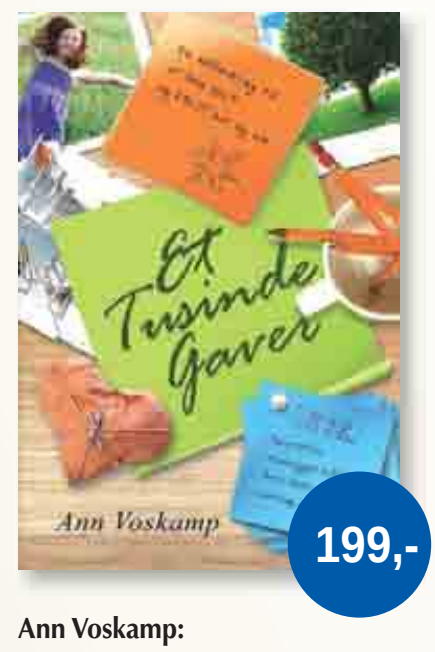

Ann Voskamp:

Et tusinde gaver

'Et Tusinde Gaver' er signalet til dig om at søge væk fra stolthedens, frygtens og den strenge selvkontrols barske terræn og sætte din lid til den Gud, som fylder dit bæger i overflod.

244 sider. Indbundet.

Film om tro eller med tankevækkende indhold

(Find flere titler i webshoppen!)



The Star
DVD. 83 min. 98 kr. Fra 7 år.



War Room
DVD. 115 min. 98 kr. Fra 11 år.

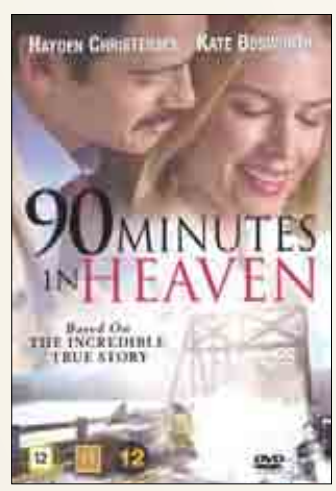

90 minutter i Himlen
DVD. 117 min. 98 kr. Fra 11 år.

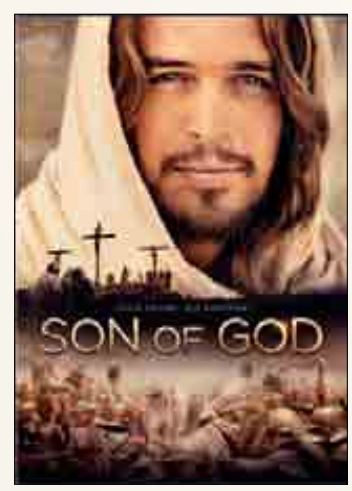

Son of God
DVD. 132 min. 98 kr. Fra 15 år

HUSK: 5% RABAT, HVIS DU HOLDER UDFORDRINGEN! - PORTO KUN KR 29,- (BORTSET FRA EKSPRES)

Omsluttet af kærlighed i muslimsk land

En koptisk biskop i Egypten deler ud af sine dybe og givende betragtninger over kristen tro og liv.

Anmeldt af Kirsten Krog

Den norske forfatter Eyvind Skeie har gennem en samtale med den koptiske biskop Thomas skabt en på alle måder smuk bog, fyldt med pragtfulde fotos og skønne, dybe og givende betragtninger over kristen tro og liv, som den udfolder sig i biskop Thomas' tanker og i det kristne center og fællesskab Anafora, som han har stiftet i Egypten.

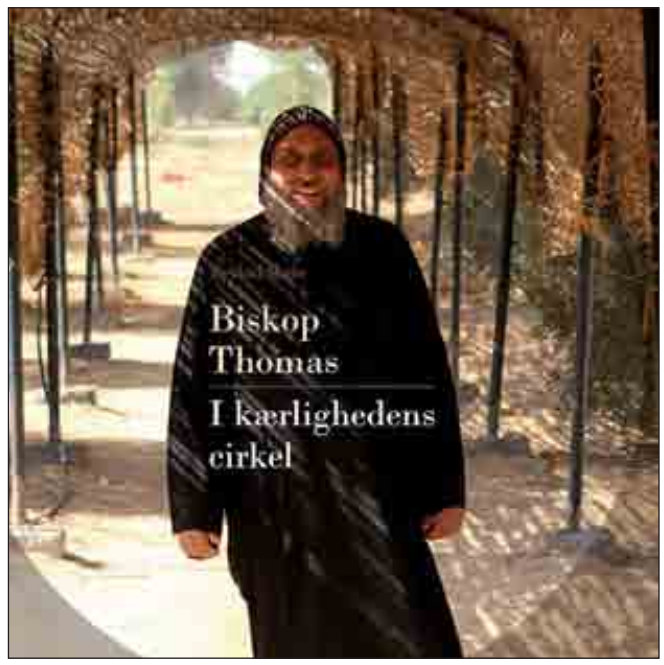

Bogen "Biskop Thomas. I kærlighedens cirkel" er bygget op over de tre ord Anafora, Anastasia og Anamnesia – alle tre navne, der er knyttet til centret. Anafora er navnet på selve centret og betyder løft. Det nævnes i liturgien i forbindelse med indstiftelsen af nadveren: "Løft jeres hjerter". Anastasia er undervisningsdelen i centret Anafora og betyder opstandelse; og Anamnesia har at gøre med at huske i betydningen at gøre det huskede nærværende i nuet.

Ud fra disse tre betydningsbærende ord kommer biskop Thomas omkring alt fra Guds kærlighed og omsorg, korsets betydning og vor Gudgivne værdi til vores omsorg for medmennesket og naturen på en måde, så det omfatter hele kristenlivet.

Helstøbt og velafbalanceret

Noget af det, som særligt slog mig under læsningen, er det helstøbte og samtidig velafbalancerede og ægte, dybt kristne ved hele fremstillingen. Her er der ingen slagside enten til en humanistisk og "økologisk" kristendom eller til en ensidig åndeliggørelse af troen. Det skinner også tydeligt igennem, hvordan det ydre pres, som en minoritet i et muslimsk land lever under, rodfæster og styrker troen. Men samtidig er biskop Thomas på ingen måder grænsesættende, men favner alle i Kristi kærlighed.

Gråden og dens styrke

Flere afsnit handler om gråden og dens styrke. Gråden er at åbne sig mod sit medmenneske i ærlighed om sig selv. Den er en måde at vise sin medfølelse og medleven på. Den er et tegn på styrke:

"For min del føler jeg mig ikke svag, hvis tårerne kommer frem i vanskelige situationer" (s. 124).

Det smukkeste eksempel fra bogen er Biskop Thomas' beskrivelse af de 21 kristne egyptere, som blev dræbt af IS. Dér græd han ikke, men glædede sig "over, at ofrene holdt fast ved deres værdighed som troende i den svære situation. Men da jeg hørte deres familier, med mødre og ægtefæller, give udtryk for, at de ville tilgive, da græd jeg" (s. 126).



Det kristne Center Anafora, som biskop Thomas har stiftet, ligger smukt og indbydende 75 km nord for Kairo, Egypten.

På samme måde bruges der flere afsnit på korsets betydning. Korset er både offer og lidelse, men også "nåde, sejr, kraft og tryghed" (s. 166). Og også her træder helheden i troen frem, hvor magten og afmagten forenes: "I korset mødes og forenes alle tilværelsens dimensioner i et øjeblik af sandhed" (s. 173).

Hvert afsnit rummer en dybde, der fordrer en vis langsomhed i læsningen, så det er et skatkammer, man med fordel kan vende tilbage til igen og igen.

Eyvind Skeie: Biskop Thomas - I kærlighedens cirkel
189 sider 299,95 kr
Forlaget Boedal

Næste bog i bogklubben:

Et gadebarns vej til livet

I næste uge - søndag den 9. september - modtager en del af Udfordringens læsere en bog sammen med avisen.

Det er de læsere, som har meldt sig ind i Udfordringens bogklub. Fire gange om året sender vi tidligere udgivne bøger ud for kun 50 kr. pr. gang – vel at mærke inkl. porto!

Bogens pris er normalt 198 kr. på Hosianna.dk.

Obs! Hvis du ønsker at modtage næste uges bog til bogklubpris, kan du endnu nå at tilmelde dig bogklubben indtil tirsdag den 4. september kl. 12.

Sådan gør du

Tilmeld dig på hjemmesiden udfordringen.dk/bogklub – eller send en mail til abonnement@udfordringen.dk.

Indbetal din gave til Udfordringens konto: 7040 0001 830 446.

Eller fra din telefon ved hjælp af MobilePay. Brug nr. 21 97 11 11. Skriv: BOGKLUB.

Du kan når som helst melde dig ud igen.

Giv den videre...!

Kun abonnenter kan melde sig ind i Udfordringens nye gavebogklub. Det skyldes, at bøgerne sendes sammen med avisen. Derfor kan det gøres så billigt.

Og skulle du have bogen i forvejen, så giv den videre.

Vi kan ikke sende bestemte bøger til bestemte læsere. Alle får den samme bog. Men det vil altid være gode kristne bøger.

Bøger kan kun byttes, hvis du selv betaler portoen.

Bogen denne gang

Denne gang vil du modtage Mezz McConnells dramatiske selvbiografiske bog, "Måske hader Gud mig også".

Bogen er udgivet af forlaget Logos.

Du kan læse en neutral anmeldelse af bogen af Kristian Kristensen her til højre. Anmeldelsen er fra bogens udgivelse i 2010.

Mez McConnell er idag præst ved Niddrie Community Church i Skotland. Han har tidligere været missionær blandt gadebørn i Brasilien.

Henri.

Alligevel ikke hadet af Gud

McConnells bog fortæller en historie fuld af gru - men med en lykkelig slutning.

Anmeldt af Kristian Kristiansen



Mezz McConnell har skrevet en grufuld bog om et liv i en familie, bestående af lutter grimme ællinger - og om hvordan dén historie alligevel kan ende lykkeligt.

Det er beretningen om en barndom, præget af problematiske forældre, af skilsmisser, af korporlige klø og af psykisk svigt.

Om en pap-mor, han hader "af et godt hjerte", og som slår ham, blot ikke når hans far er til stede (og det er han kun alt for sjældent).

Det handler også om husvildhed, talløse flytninger, en uheldig indføring i arbejdsmarkedet, om ikke "at ville finde sig i noget længere", og om som 18-årig stadig at føle sig som en total fiasko.

Det er historien om vold, had, stoffer og kriminalitet som en integreret del af et ungt menneskes liv.

Det er en stadig repetition af pap-moderens harske, hadske ord: at han er ubrugelig, udmøntet i et ulideligt liv.

Det er en rejse fra desperation til håb, fra trøstesløshed til fortrøstningsfuldhed - og ellers ville det heller ikke have været til at bære.

Hans redning tager sin begyndelse, da han begynder at spørge sig selv, om livet mon ikke har andet og mere at tilbyde:

"Jeg har på fornemmelsen, at vi går glip af noget vigtigt, men jeg ved ikke, hvad det er.

Jeg vil gerne stille spørgsmål, men jeg ved ikke, hvad jeg skal spørge om.

Jeg ved ikke, hvem jeg skal spørge. Jeg vil have svar, men der er ingen, der har nogen.

Alle har meninger, men der er ingen, der har svar" (s. 43-44).



Vejen ud af denne sociale og åndelige rodløshed bliver mødet med nogle "bibel-fanatikere", som han nedsættende kaldte dem.

Gud elsker dig, fortæller de ham. Og han spørger dem, hvorfor han så har sådan et elendigt liv, og de siger, at han har syndet. Dén sunder han sig lige lidt på.

Forude venter imidlertid en afsoning for vold, og på trods af sin negative holdning får han alligevel besøg af dem i fængslet.

"Hvordan har du det, Mezz?" spørger de. I dag kalder han det den bedste prædiken, han nogensinde har hørt.

Han bliver omvendt til et liv i troen på Jesus Kristus og ender med at blive missionær blandt gadebørn i Brasilien.

Bogen er sprogligt set lidt ujævn, og den kommer ikke for alvor ud over rampen. Man læser den lidt uengageret, synes jeg. Men den gode vilje har den, og så kan meget tilgives.

Mezz McConnell:
Måske hader Gud mig også
170 sider • 200 kr.
LogosMedia

Kirkelige organisationer

Kristeligt Arbejde Blandt Blinde
• Bibelen og kristen litteratur på CD-lydbog
• Gratis udlån til blinde og svagsynede
T:7591 0255
post@kabb.dk
www.kabb.dk

Ungdom Med Opgave
Randersvej 195
8544 Mørke
EVANGELISATION & MISSION
UNDERVISNING & UDDANNELSE
NØDHJÆLP & UDVIKLING
8697 4055
www.umo.dk
Bank: 7734 - 1026373
ywam@ywam.dk
UMO

Balloner Bøger Trylleri
Find, køb og lær det på:
www.friluftsmissionen.dk/shop

AGLOW INTERNATIONAL DANMARK
Alle nationer berørt
Alle hjerter forvandlet
www.aglow.dk
Tlf. 60 51 19 77

Vi sætter mission på din dagsorden
• Volontør i Afrika
• Frivilligt projektarbejde i Danmark
• Inspiration og foredrag
Afrika InTouch
Din fritid - andres fremtid
Læs mere på www.afrikaintouch.dk

Modtag DanskOases GRATIS MAGASIN OASEMAG med temaer om tro og fornyelse
Bestil nu på danskoase.dk
dansk oase

Alpha
Er der mere i livet...?
alphadanmark.dk
Tlf. 3020 9900

KLF Kirke & Medier
MERE KRISTENDOM I RADIO OG PÅ TV
Bliv medlem på klf.dk

Her er der plads til din annonce
Pris pr. år for 1 spalte 1195,- + moms. Pris pr. år for 2 spalter 2390,- + moms. Farvetillæg + kr. 400,- + moms
inkl. gratis abonnement på Udfordringen

Socialt

KriSoS
Kristne i Social- og Sundheds-sektoren
Vi beder for og med hinanden.....!
- Siger ord som åndelig omsorg og kristen livsholdning dig noget?
- Mangler du fællesskab, støtte og opmuntring i din hverdag.
Vi indbyder dig til at besøge:
www.krisos.dk og til at blive medlem.

Bofællesskab m.m.

Nybyggere
Grøn kristen bevægelse søger medvirkende ildsjæle til naturskøn gård. Plads til boliger, værksteder og atelier. Aktiviteter og socialt samvær med børn, unge, forældre og ældre. Går du ind for det gode enkle liv? Har du lyst til at være med fra start? Så ser vi frem til at høre fra dig. Info.: Ring eller sms på 3068 7090

Her er plads til din annonce
12 x Kirkelig vejviser
1. gang hver md. i et helt år.
Størrelsen:
B: 1 spalte x H: 45 mm
Pris: kr. 1195,- for et helt år
Farvetillæg på kr. 400,-
(alle priser er ekskl. moms)

Ydremissionsselskaber

ÅbneDøre
- tjener verdens forfulgte kristne
www.forfulgt.dk

Spedalskhedsmissionen
Tak for din støtte til arbejdet!
Bank 4610 – 3197904941
MobilPay 2151 6111
www.spedalsk.dk
Skriv venligst: "Til arbejdet" + navn, adresse og cpr.
Spedalskhedsmissionen/ The Leprosymission Denmark
Postboks 13 - 6200 Aabenraa - 3529 4254 - info@spedalsk.dk - www.spedalsk.dk

Støt projekter
Dansk Balkan Missions
• Hjælp til roma-landsbyer og offentlige hospitaler i Rumænien
• Multihuse med kirkesal og lægeklinik
• Møder, lejre for romabørn
• Vand- og elprojekter
• Kristen litteratur på flere sprog
Læs mere på www.balkanmission.dk
Nordea Bank reg. 2451 konto 7300.200.260

Dansk Europamission
HJÆLP TIL FORFULGTE · EVANGELIET TIL ALLE

Dansk Missionsråd
Over 30 organisationer samarbejder om mission...
Peter Bangsvej 1, D
2000 Frederiksberg
Tlf. 39 61 27 77 - Gironr. 900 1883

Her er der plads til din annonce
Pris pr. år for 1 spalte 1195,- + moms.
Pris pr. år for 2 spalter 2390,- + moms.
Farvetillæg + kr. 400,- + moms
inkl. gratis abonnement på Udfordringen

Danmission
tro, håb og kærlighed
Strandagervej 24
DK-2900 Hellerup
tlf.: 39 62 99 11
giro.: 600-0398
www.danmission.dk

Her er plads til din annonce
12 x Kirkelig vejviser
1. gang hver md. i et helt år.
Størrelsen:
B: 1 spalte x H: 45 mm
Pris: kr. 1195,- for et helt år
Farvetillæg på kr. 400,-
(alle priser er ekskl. moms)

Jeg beder af hele mit hjerte til Gud om at jøderne må blive frelst.
7356 1270
kontor@israel.dk
israel.dk
fb.com/israelsmissionen
israelsmissionen

Mission Øst
Skt. Lukas Vej 13
2900 Hellerup
Tlf. 39 61 20 48
Nødhjælp og udviklingsbistand til Østeuropa og Asien

Dansk-Jødisk Venskab
Dansk Jødisk Venskab Postbox 39 DK 4100 Ringsted
info@djvenskab.dk / www.djvenskab.dk
DANSK-JØDISK VENSKAB ser det bl.a. som sin opgave og sit formål at være i en diakonal tjeneste over for det jødiske folk.
DANSK-JØDISK VENSKAB støtter socialt arbejde i Israel og udsender volontører.
GIRO 9327398 - reg.nr. 1551 kontonr. 932-7398

Få din annonce med
Ring
7356 1506

Sundhedspersonalets Missionsfællesskab
Støtter sundhedspersonale i Ydre Missions tjeneste.
Henv. Birthe Dueholm
Tlf. 20429835
Mail: formand@smfdanmark.dk
www.smfdanmark.dk

ICEJ
Den Internationale Kristne Ambassade i Jerusalem - Dansk Afdeling
"TRØST MIT FOLK, TRØST DET" Es 40.1
• Socialt arbejde blandt fattige jøder og arabere i Israel
• Indsamler midler til jøders hjemrejse til Israel fra hele verden
• Tænk på ICEJ når du vil testamentere
• Kontakt os og få bladet "Et ord fra Jerusalem" (gratis)
Postboks 439 · 4700 Næstved
icej@icej.dk · +45 20 93 40 49 · www.icej.dk

Ordet i Israel
Med hånd og hjerte
Tlf.: 86987912 Konto: 6110 9042977829
www.ordetogisrael.dk

Udfordringens Medie-Mission i fransk Afrika
GAVER med skatte-fradrag kan indbetales til Missionsfonden - husk at skrive: '5984 Radio-mission i Afrika' på giro (+01) 6139450 - eller via netbank - konto nr. 9570 000 6139450. Kontakt: henri@udfordringen.dk

Her er der plads til din annonce
Pris pr. år for 1 spalte 1195,- + moms.
Pris pr. år for 2 spalter 2390,- + moms.
Farvetillæg + kr. 400,- + moms
inkl. gratis abonnement på Udfordringen

Den direkte vej
- hjælp gadebørn i Tanzania!
fremtidoghaab.dk

Erhverv mv.

TØMRERFIRMAET
Eriksen & Sønner
Blochsvej 16
6000 Kolding
CVR: 29959064
Tlf.: 22123897
Mail: post@eriksenogsoenner.dk
Web: www.eriksenogsoenner.dk

Det skete ikke over nat...
Historien om Jesus i mit liv har rigtig mange facetter. Alvorligt, sjovt, underholdende – måske forvandlende. Jeg har i al fald mødt ham helt personligt. Det er det min historie handler om. I hvert fald jeg synes det – så
TRYL
FOREDRAG
UNDERVISNING
GOSPEL MAGIC
Et liv, når det for alvor skal være sjovt!
61335003
Jørgen Johansen
Bl.a. sognepræst

www.amarlyd.dk
v. Henrik Rasmussen
Professionel PA, LYD og LYS til amatørpriser.
Udlejning - salg og service
Døgnvagt: 40 58 32 53
Privat: 32 58 32 53
amar_lyd@yahoo.dk

AVPRO LIVE PRODUCTION
Lyd- og Lysudlejning
Video- og storskærmsproduktion
Bygning og salg af flightcase
86 49 66 70
Ring og få et tilbud



søhøjlandets murerfirma
www.søhøjlandetsmurerfirma.dk


GUNDAL
– din producent af rengøring & tekstilpleje
Tlf. 75 33 27 11 · www.gundals.dk

Musik
Til
Festen
Tlf. 5356 2284
Anders Grinderslev

Uddannelse

NORDSJÆLLANDS EFTERSKOLE
facebook.com/nordsjaellandsefterskole
ne.dk

LivogJob
Stubbekøbing
• STU uddannelse med bomulighed
• Praktisk og teoretisk undervisning
• Tilgængelighed for alle
• Kristent værdigrundlag og etik
www.livogjob.dk

Kirkelig Vejviser
1 gang om måneden i Udfordringen

Udgivelser

BOG SÆLGES SOM E-BOG
til kun 19 kr. for 1 bog.
Bogens titel er:
"Giv min søn hans frihed tilbage"
Den kan bestilles via e-mail:
mor.mbet@gmail.com

INSPIRATION TIL BØN!
• se seminar om bøn
• køb Peter´s bøger
• bønnekoncert
• hør undervisning
• download gratis bog
www.petertinggaard.dk



Talere

VÆKKELSESMØDE
v/ evangelist
WILLY GRIIS
Ring: 42407990
Bestil et møde.
Pris: kun transport.
MØD MIG PÅ: FACEBOOK
wigrii@mail.dk

Her er der plads til din annonce
Pris pr. år for 1 spalte 1195,- + moms.
Pris pr. år for 2 spalter 2390,- + moms.
Farvetillæg + kr. 400,- + moms
inkl. gratis abonnement på Udfordringen

Brug for annonce? Ring 73 56 15 06

Bogsalg

Besøg vores
web-shop på Hosianna.dk
(...også til mobil og iPad)
webshop
Udfordringens
Hosianna.dk / Bøger / Film / Musik


Kan incest tilgives?
"Jonna Theedes bog er en ærlig og stærk beretning om en proces, der gjorde tilgivelse af hjertet muligt.
Jeg er overbevist om, at denne bog kan blive til stor hjælp både for dem, der selv kender til overgreb, og for alle dem, der som terapeut eller sjælesørger beskæftiger sig med denne vanskelige problematik."
Leif Munk
Hosianna.dk
Udfordringens bøger & musik
7356 1500 - 7456 2202
Kan Incest Tilgives?
Af Jonna Theede
189 sider.
75,-

Synspunkt

Trump og pressens manglende selvransagelse

Det er aldrig rart at blive kritiseret, kaldt "fake news" eller "en fjende af folket". Og så kommer kritikken fra en person som præsident Trump. Men er det ikke tid til blot lidt selvransagelse i medierne?

Der var engang, hvor den frie presse gjorde en dyd af at være objektiv. Den tid er for længst forbi, ikke mindst i den demokratiske presse i USA, som dansk og europæisk TV følger som trofaste lejesvende. Nu taler mange journalister åbent om at promovere deres personlige politiske holdninger i deres journalstik, især når det gælder deres holdning til præsident Trump. Sådan har det i øvrigt altid været. USAs presse har altid være ca. 90% pro det demokratiske parti, og imod en repuplikansk præsident.

Langt størstedelen af de nyheder, der skrives og sendes på TV om Præsident Trump, er kritik, latterliggørelse, overbærende smil, rysten på hovedet, "sikken en tåbe". Om det så er en ny bog, der er udkommet om Trump, eller en pressekonference med Præsident Putin, eller en tidligere chef for FBI, der skal forhøres, så ryddes alle forsider. CNN har en 24 timers nedtælling før et forhør af en tidligere FBI chef James Comey, som var det en raket, der skulle affyres. Et sådant hysteri er næppe set før i nyere tid! Undertiden møder jeg gamle gode venner, som er så vrede på USA folkevalgte præsident, så jeg undrer mig. Den pro "demokratiske" presse i USA og Europa har virkelig formået at piske en stemning op imod USAs siddende præsident. Dette vil utvivltsomt forsætte, da pressen ikke er folkevalgt.

91% af den amerikanske presse vælger at bringe kritiske beretninger om Præsident Trump, selvom han blev valgt af flertallet af befolkningen. Pressen repræsenterer altså ikke folket. Denne ensidighed er farlig for demokratiet. Nogle af de beslutninger, som Præsident Trump bliver kritiseret for, blev tilsvarende besluttet af tidligere præsident Barack Obama uden nogen form for kritik.

Man kan mene om præsident Trump, hvad man vil, men han er valgt af et flertal af USAs befolkning. Ville det ikke være en idé, om pressen viste den amerikanske befolkning blot lidt respekt og ikke var så ulidelig ensidig?

Man kan også mene, hvad man vil, om den amerikanske befolkning. De kan være dårligt uddannet eller godt uddannet, industriarbejdere, bønder, religiøse eller børshandlere. I et demokrati er det lykkeligvis folket, der stemmer og dermed bestemmer. Det er ikke de kloge og intellektuelle, heldigvis. (Der er for øvrigt en anden, der har talt om de umyndige og de, der ikke er kloge i denne verden!)

Så hvem er det, der er en fjende af folket? Hvem er den største fare for demokratiet? Er det ikke en ensidig presse, som ikke tåler kritik, og som vil gøre alt, for at forsøge at vælte den siddende præsident?



Jørgen Vium Olesen
Arkitekt, forlægger.

Få dagens bibeludfordring!
Har du har lyst til at få et dagligt bibelord til inspiration sendt, så gå ind på hjemmesiden www.udfordringen.dk og tilmeld dig gratis via ikonet "Dagens Udfordring".
Så modtager du Dagens Udfordring, som består af et bibelvers, og et par link til de nyeste historier i avisen samt bogtilbud. Hjemmesiden passer også til dit mobil-format.

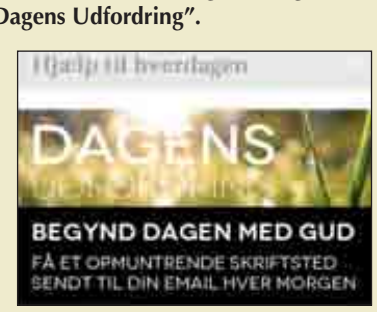

Stillinger

Verdens bedste vuggestuepædagog
søges til Børnehuset Noas Ark!

Vi søger en 35 timers vuggestuepædagog.

Hvem er vi og hvad syntes vi er vigtigt i vores hus:

Vi er en lille integreret institution med 12 vuggestuebørn og 24 børnehavebørn. Institutionen blev grundlagt i 1995 og byggede dengang som nu på et kristent værdigrundlag, hvilket smitter af på vores menneskesyn.

Vi er kendt for at være en udeinstitution, for at være nærværende voksne, at have et tæt samarbejde med forældrene og et højt informationsniveau. Der er mange flere ting vi her kunne nævne, men hvis du er den rette til vores hus - vil det være os en fornøjelse at fortælle mere!

Vi ønsker fra dig:

- At du kan stå inde for vores kristne værdigrundlag
- At du er uddannet pædagog, gerne med lidt erfaring
- At du har lyst til at arbejde i det fri med bål, gåture og tage med børnene ud i al slags vejr
- At du har lyst til at arbejde med vuggestuebørn, og vi forventer, at du har en teoretisk viden om barnets udvikling og er i stand til at omsætte denne til en meningsfuld pædagogisk praksis med fokus på kerneopgaven
- At du er solid og robust, både fagligt og personligt
- At du kan håndtere en pædagogisk hverdag, hvor barnets dag er den bærende
- At du kan tænke kreativt og sætte aktiviteter i gang
- At du er indstillet på tæt samarbejde med forældre og øvrige netværk
- At du er god til teamsamarbejde – som for os er meget vigtigt
- At du kan holde hovedet koldt i vanskelige situationer
- At du arbejder anerkendende og er rummelig i forhold til børns forskellighed
- At du formår at skelne mellem det professionelle, personlige og private
- At du er villig til at arbejde med din egen faglige udvikling og du har lyst til at lære nyt
- At du er i besiddelse af gode skriftlige færdigheder og kan arbejde målrettet med dokumentation, læreplaner, sprogtest m.m.

Vi tilbyder: Børn som er helt unikke, som har den bedste humor, siger den sjoveste sætning, har det bedste ansigt – kort sagt alt det, der gør arbejdet i en daginstitution fantastisk.
Du får mulighed for stor indflydelse på egen praksis. Du får rigtig gode kollegaer, som glæder sig til at lære dig at kende og til et tæt fagligt samarbejde. Du bliver en del af en lille institution, med de fordele det medfører.

Løn- og ansættelsesforhold i henhold til overenskomst mellem Bupl og Fobu.
Det er en fast stilling med tiltrædelse pr. 1 okt. 2018. Ansættelsessamtaler finder sted i uge 38.

Ansøgning sendes til:
Ellen Kure, Børnehuset Noas Ark, Plantevej 27b, 4700 Næstved
Tlf.: 55 77 53 54 - www.noas-ark.dk

Udfordringen på nettet!

Som abonnent på den trykte udgave har du adgang til alt indhold på hjemmesiden!

Læs artikler eller avisen som E-avis.

Find oplysninger om login på side 2 i avisen.



Find diskret en kristen ven

Annoncér under billetmærke.

Svar sendes til Udfordringen, som videresender den uåbnede kuvert til dig.
Fuld diskretion

Udfordringen
Jernbanegade 1
6070 Christiansfeld

Læserindlæg

Martin A. Hansen og militærnægtere

Der er udkommet en bog med tekster om og af Martin. A. Hansen: "For folkets frihed. M. A. Hansen og besættelsen". Der er artikler, som M. A. Hansen skrev i den illegale presse under besættelsen og senere efter besættelsen. Om samarbejdspolitik, stikkerlikvidering, frihedskamp samt retsopgøret efter befrielsen. Samt artikler af nulevende, der bedømmer M. A. Hansens indsats.

I 1953 havde nogle militærnægtere spurgt M. A. Hansen efter et foredrag om hans forfattervirksomhed. Det havde han afvist, fordi han ringeagtede militærnægtere. - Den i sin samtid verdenskendte afholdsagitator, redaktør Lars Larsen-Ledet - M. A. Hansens modsætning, ville derimod gerne tale til militærnægtere.

M. A. Hansen meldte sig ligesom mange andre ind i en afholdsforening ved konfirmationsalderen. Men da han senere kom på seminariet, begyndte han at drikke alkohol, som gav ham en tidlig død. M. A. Hansen blev lærer i København, indtil han blev forfatter.

Henning Sørensen
Villa Pax, Irisvej 17
8500 Grenå

I skoven skulle være gilde med 150.000 liter fadøl



150.000 l fadøl blev der drukket på Smukfest, skriver Kamma Ankjærø.

Der er skrevet mange smukke og muntre sange om skoven. Engang kendte ethvert barn den lystige vise om "den gamle ørn, som jo så gerne ville fornøje sine børn."

I dag bliver der også holdt gilde i skoven. Et af dem er Smukfest i Bøgeskoven ved Skanderborg, men det kan ikke være for at fornøje børnene, at der drikkes ca. 150.000 liter fadøl fra onsdag til søndag. Og hvad skal børnene tro, når en sangerinde optræder med elefanthue? Af voksne kan det kun opfattes som foragt for maskeringsforbuddet.

Og når mænd optræder med issparkning og sparker til en liter is for at se, hvem der kan sparke længst muligt, vil det forvirre børnene at se voksne behandle mad på den måde, uanset om det er en billig is.

150.000 liter fadøl fra onsdag til søndag... Er det så sært, at der er 122.000 danske børn, der lever i familier med alkoholproblemer?

Kamma Ankjærø
Ny Munkegade 80
Aarhus C

Send dit indlæg til: debat@udfordringen.dk - Udfordringen forbeholder sig retten til at forkorte og udelade indlæg på over 200 ord. Debatindlæg er udtryk for læserens egen holdning - ikke nødvendigvis Udfordringens. Se flere læserindlæg side 7 og 17.



Hvis avisen er udeblevet: Benyt kontaktformularen på hjemmesiden
Har du ikke adgang til nettet, kan du ringe til kontoret på tlf. 7456 2202 kl. 10-15.

Husk forbøn for Danmark
den sidste mandag hver måned kl. 19-21.

- Ja, jeg bestiller Udfordringen!

Den kan jeg altså ikke undvære.

___ **½ år for 348 kr.**
___ **et helt år for 598 kr.**
___ prøv 1 måned - og betal derefter, hvis du fortsætter
___ til Færøerne, Grønland, Europa og øvrige udland 1 år 998 kr.
___ **Studie-abonnement** 1 år 398 kr. eller___ ½ år 248 kr.

Den nye abonnent er:

Navn: _____

Adresse: _____

Postnr._____ By:_____

Tlf.: _____ E-mail: _____

Du kan også bestille på hjemmesiden, ringe på tlf.: 7456 2202 eller skrive til mail@udfordringen.dk

POST
Sendes ufrankeret
Modtageren betaler portoen

Udfordringen
+++ 24849 +++
7993 Sydjylland-Fyn USF B

(36/2018)

Udfordringen

Udfordringen er en **selvejende** fælleskirkelig ugeavis med stof fra både **frikirker og folkekirken.** Avisen finansieres af abonnement og annoncer og er **uafhængig** af såvel kirker som organisationer. - 2018: Årgang 46. ISSN 0902-5693

Bestyrelse: Pastor emeritus, cand.jur. Stig Christensen (fmd.), generalsekr. Karsten Bach, chefkonsulent Flemming Nielsen, journalist Kristian Pahus, bofællesskabsleder Claus Mester.

Redaktion@udfordringen.dk
Henri Nissen (ansv.hav.) Lisbeth Thomsen, Bodil Lanting, Britta Sand, Krista Revsbech.
Brevkasseredaktører: Orla Lindskov Christensen og psyk. Suh B. Jacobsen.
Ung@udfordringen.dk: Henrik Engedal

Annoncer@udfordringen.dk
Jan Grundvad og Lisbeth Thomsen
Bogholderi@udfordringen.dk
Henriette Pallesen
Abonnement@udfordringen.dk
Kis Iversen og Troels Hertzum
Revision: rgd revision, Århus
Tryk: Trykcentralen, Vojens

Telefon: 74 56 22 02 Fax: 74 56 32 19
Telefonerne er normalt åbne fra kl. 10-15.
Adresse: Jernbanegade 1, 6070 Christiansfeld
Hjemmesider: www.udfordringen.dk
www.hosianna.dk (bøger, musik, film)
Netbank: annoncer: 7040 0001 830 438
abonnement: 7040 0001 830 420
PBS/BetalingsService nr.: 02229838 debitorgruppe 00001 - Abonnements-nr. på adressemærkaten er abonnentens PBS-nr.
Gaver mm.: 7040 0001 830 446
Gaver med skattefradrag: Giv via Missionsfondens projekter '**5127 Udfordringen**' og '**5984** Udf.s **Radio**-mission i Afrika' på konto nr. 9570 - 0006 139450.


Henri Nissen

Lisbeth Thomsen

Bodil Lanting

Jan Grundvad

Troels Hertzum

Medl. af Danske Medier
ISSN 0902-5693


Krista Revsbech

Henr. Pallesen

Henrik Engedal

Britta Sand

Steen Jensen

Kis Iversen

Løs ugens kryds og tværs - og vind et gavekort!

Træn hjernecellerne – og vind måske et gavekort!

Vinder i kryds & tværs uge 34:

Lis Jensen
Turkisvej 4a
6000 Kolding

Kodeord: *Høstanemone*

Du kan også vinde, hvis du finder kodeordet i denne uge, ved at sammensætte de bogstaver, der står i felterne med tal.

Skriv kodeordet og send det sammen med dit navn og din adresse til mail@udfordringen.dk eller til Udfordringen, Jernbanegade 1, 6070 Christiansfeld.

Kodeordet skal være Udfordringen i hænde senest **torsdag den 13. september 2018 kl. 12.00.**

(Obs! Du kan IKKE benytte den portofri kupon til at indsende koden.)

Blandt de indsendte løsninger trækkes hver uge lod om et gavekort på 150 kr. til Hosianna.dk, vælg mellem bøger, cd'er og film.

Kryds og tværsen leveres af bureauet Kehlet Aps, Varde.

God fornøjelse!





HEFTIGE / MÆRKE — BY / FLOD — PLUS — BILLEDE — SKIB — OPFØRER — PARADIS — DOM-STOLEN

LÆNGDE-MÅL

DUMME

SPOLE / FOR-FÆDRE — KLÆGT / GAMBLER

SLIDER — 1 — BIBELDEL / JEG

EVENTYRLIGT FODTØJ — PRÆ-STERE — BUNDT / SKILLE — 2 — TE / BRUTALT — FINDES / TIDLIGERE — STEGE / UDRÅB — KORT

KOGE — TIDSRUM / SMÅ SLAG — BEGAVET / SKJUL — 3

GIVERE — BAKKE — 4 — SLAG / SOLGUD — HÆNDER / SNAV-SEDE

GODT — SKRIVE / UNDER-VISERE — 5 — TRØSTER / SMELTE — DRIK / DISET

ROMERTAL — 6 — DISCIPEL / RUM — TRUFFET — 7 — LIGE / FIRMA

EFTER-RET — AGTE / TO ENS — 8 — VAND / HARMONI

DEPO-NERER — HÆLDE / PÅ LINJE

DYR — LUFTART — FØRT — VINDER

SKUE — HOLDEN / VEKSEL — 9 — RETNING — UDTALE / TRÆNER — 10

VÆGT-ENHED — REM / BI — SKIBSDEL — PASSE / IGEN

SPILDT — APPARAT / MØBLER — UDRÅB / LØBET — AFSNIT / TEGNESE-RIEHUND

SNER — MÅNE / MAND — SPIDS / UDVÆKST — SKYNDT SIG — ÆRLIGT / SNYDES — VOKAL / BESAD

GRINEDE — SMERTER / TONE — VEJE / DYR

NAIVITET — STAT / FALSK — FISK / SKOVLE — ALMIN-DELIG

VIRKE-LIGE — 11 — TIDSRUM / RYSTE — 12 — OPTRÆK-KERIET / BÅD



MENE / BØJE — TO ENS / PINE — TONE / ODIN

HAVNET / REPUBLIK — VULKAN / SPISE — 13 — KÆR-TEGNER / KNUST

METER / IDET

FLADE-MÅL — FARTØJ / SKILT — PRIVAT — DENGANG / 1000 KG

GENTAGE — STOR MÆNGDE

Find flere end 1.000 varer på

Hosianna.dk

Bøger, film, musik, m.m.

Abonnenter får 5 pct. rabat.



Giv et gaveabonnement til en ven!

Et abonnement på Udfordringen er en gave som varer længe!
Bestil pr. mail på abonnement@udfordringen.dk eller ring på tlf. 74 56 22 02.
Du kan få tilsendt et gavekort som kan gives sammen med et nummer af Udfordringen.



Møder & Arrangementer



Velkommen i den nye PERLEPORT

i Pinsekirken NYT HÅB Damhus Boulevard 28, Rødovre

til Helligåndens aften

HVER SØNDAG AFTEN kl. 19.00

Bus 21 holder udenfor - gratis kaffebord kl. 18.30

Dansk Gospelsang og musik - Bibelord - Tilbedelse
Forbøn for frelse - Åndsdåb og syges helbredelse

Du går glad hjem!

Møder i Pinsekirken Nyt Håb



Søndag d. 2/9 kl. 10:30
Samuel Kofi Adjei
Tema: Jesus er vejen/Jesus is the way
God's Ambassadors International Church



Søndag d. 9/9 kl. 10:30
Anders Ova
Tema: Helligåndens vejledning

Fast mødeplan: *Tilbedelsesmøde søndag 10:30,*
Bedemøde onsdag 19:30, Ungdomsmøde torsdag 19:30

Søndag 16/9: Kl. 10:30 Nyt Håb & kl. 19:30 Perleporten
David Hansen: Udrustning til tjeneste, mission og evangelisation

Søndag 23/9: Benny Mikkelsen: Gud formår; i Kristus

Pinsekirken NYT HÅB
Tlf. 7697 7000 I Damhus Boulevard 28, 2610 Rødovre I www.nyt-haab.dk

VI SYNGER LOVSANG SAMMEN

SYNG DEN IGEN

SKJERN KULTURCENTER

6. OKTOBER 2018 KL. 19.00

syngdenigen.dk

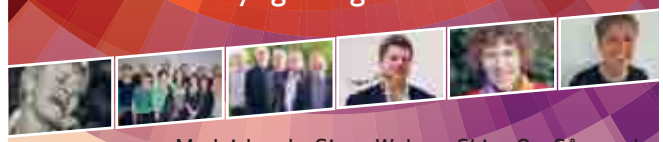

Medvirkende: Signe Walsøe, Shine On, Såmænd,
Saxofon ved Filip Skjerning, Andagt ved Bodil Skjøtt

Orla Lindskov taler og beder for syge



Lørdag 15. september kl. 15.00

Frelsens Hærs lokaler, Valby Langgade 83,
2500 Valby, København. Tlf.: 2815 5327.
Arr.: fællesskabet "Sløjfen".

Kom og vær med til "Mindes du Sangen"

En oplagt mulighed for alle, der elsker at synge med på de gamle evangeliske sange i et glad og varmt fællesskab. Koret "Evangeliets Gyldne Sange" og Erik Mortensen medvirker. Alle er velkomne. Fri entré.

Søndag d. 7. oktober kl. 19.00
Kristent Centrum, Perikumvej 2, Aalborg

Lørdag d. 20. oktober kl. 19.00
Sarons Slette Gatten, Svenstrupvej 34, Farsø

Onsdag d. 24. oktober kl. 14.00
Betania Kirkecenter, Blåhøj Stationsvej 27, Brande

Mulighed for køb af CD'er og DVD'er til møderne

Booking af arrangement hos Bent Andersen tlf.: 2447 9812

Evangeliets Gyldne Sange
web: www.egsnet.dk

Hans P. Pedersen taler

Søndag d. 2. september 2018
kl. 19.00 i
Kristent Centrum
Perikumvej 2, 9000 Aalborg
www.kristentcentrum.dk



Orla Lindskov Christensen:

Orla Lindskov taler og beder for syge:

Søndag d. 9. september 2018 kl. 19.00 i
Kristent Centrum
Perikumvej 2, 9000 Aalborg
www.kristentcentrum.dk



Erhverv

AXELTEK
Industri Elektronik
Reperation af frekvensomformere og Cnc-drev
Nørresundby 25 21 31 67

Genbrugsbyg.dk
Salg af brugte byggematerialer 20 62 81 58

Udfordringen.dk - Annoncer: tlf. 7356 1506

Bolig

Lejlighed i Klovborg Missionshus udlejes

Ca. 45 m² med egen indgang. Husleje kr. 2.200 + forbrug + indskud. Henvendelse Gerda tlf. 2840 7674

Stillinger

PLEJECENTRET SOLBAKKEN
Frederiksborg Alle 23, 8920 Randers NV
Tel.: 8911 1300 www.solbakken.randers.dk
Mail: solbakken@randers.dk

Plejecentret Solbakken søger centerleder snarest

Er helhedspleje, engagerede medarbejdere, personlig og faglig udvikling noget for dig?

Centerlederstillingen på Solbakken giver dig en rig mulighed for udvikling indenfor mange områder. Sammen med en engageret medarbejderstab får du som centrets ny leder en enestående mulighed for at være med til at præge den fortsatte udvikling af det moderne Solbakken. Centret er langt inde i en udviklingsproces, der omhandler værdier og modernisering af stedets profil i forhold til beboerne og omverdenen.

Solbakken fremstår som et moderne plejecenter med 30 plejeboliger og 11 ældreboliger. Boligerne er organiseret i et boligselskab kaldet Klippen.

Du vil blive leder for et tidssvarende plejecenter, hvor medarbejdernes faglige og personlige kompetencer er i konstant udvikling. Du vil som leder referere til bestyrelsen for Solbakken. Du vil være den øverste leder for medarbejderne på centret – herunder afdelingslederen og eventuelle teamledere.

Plejecentret Solbakken er en selvejende institution og drives af Adventistkirken i respekt for de kristne værdier. Det forventes, at den kommende leder vil være loyal overfor disse værdier, og kan se sig selv i dette miljø.

Vi søger en leder, der…

- Har lyst og interesse i at arbejde med ældre mennesker.
- Har stærke kommunikative evner.
- Har kompetencer indenfor økonomi.
- Har en åben, direkte og anerkendende dialog.
- Har kompetencer indenfor ledelse og administration.
- Ser beboere og pårørende som vigtige og medbestemmende samarbejdspartnere.
- Kan medvirke til at skabe trivsel for personale og beboere.
- Kan arbejde innovativt.

Vi ser gerne, at du har kendskab til ældreområdet, løn og ansættelse ifølge gældende overenskomst.

Du er meget velkommen til at få nærmere oplysninger om stillingen ved at kontakte:
Bestyrelsesformand Elsebeth Daugaard, Tranevej 21,
8721 Daugård. Tlf. 61558174
Mail: **elsebeth.daugaard@gmail.com**

Ansøgningsfrist: 19.09.2018
Ansøgningen stiles til bestyrelsesformand Elsebeth Daugaard.
Ansættelsessamtaler forventes i uge 39

Bøger

www.kristentbogcenter.dk
Mange bøger på lager - tlf. 66 11 33 13

God læsning

LIVSFORVANDLENDE BØGER FRA UDFORDRINGENS WEBSHOP



Bestil på hosianna.dk eller tlf. 7456 2202

Udvalgte programmer om tro på DR/Kristne TV-kanaler



Søndag den 9.9 sender DR K pilgrimsgudstjeneste med Pilgrimspræst i Århus Stift, Elisabeth Lidell. Foto: Steen Jensen, Pinsevandring 2016.

DR K

Søndag 2/9

14:00 Gudstjeneste fra Bornholm. 14. s.e. Trinitatis. Sognepræst Jens Jørgen Rasmussen og Østerlars kirke danner rammen for dagens gudstjeneste med menighed, præst og lovsangsband fra Hasle og Rutsker kirker. Forsangerne Elsa og Carsten Mikkelsen leder menigheden i lovsangen. Inden gudstjenesten fortæller de to sangere, sammen med Filip Ambrosien, om menighedens liv i Hasle og Rutsker. Sognepræsten introducerer gudstjenestens tema, om menneskets afmagt i mødet med sygdom og synd. I gudstjenestens synges salmerne nr. 2, Lover den Herre, nr. 58, Jesus, frelser og befrier, nr. 52, Du, Herre Krist, samt lovsangene Der er et håb og Skjul mig Gud i din retfærdighed.

14:45 Adam & Eva: Straf
Genudsendelse fra tirsdag.

Mandag 3/9

08:30 Gudstjeneste fra Bornholm. Genudsendelse fra søndag.

22:30 Ondskabens ansigter - Benito Mussolini. Britisk dokumentarserie fra 2015. (Evolution of Evil) Et kig ind i ondskaben, som den er kommet til udtryk med de mest berygtede diktatorer og despoter ved roret. Benito Mussolini (1883-1945) var en ung bølle, der desillusioneret vendte ryggen til socialismen med det mål at blive kejser af et nyt romersk imperium. 'Il Duce' var en hypnotisk folkeforfører, som blev nærstuderet af Hitler. Han bombede nådesløst Libyen og Etiopien med sennepsgas og sendte Italiens jøder til Nazitysklands kz-lejre.

Tirsdag 4/9

21:30 Adam & Eva: Abort
Er vores moderne verden blevet et frisindets paradis på jord, eller har vi helt glemt vores kristne moralske kompas? Det skal debattørerne Adam Holm og Eva Selsing diskutere, når de bevæger sig gennem det danske land for at møde virkelighedens moralske dilemmaer. I dette afsnit besøger de gynækologisk afdeling på Herlev Hospital for at debattere abort. For bør kvinden ubetinget have retten til at råde over egen krop og til at kunne skille sig af med et uønsket foster? Eller er alt liv helligt fra undfangelsen?

Lørdag 8/9

19:45 Før søndagen
De danske salmer er en uudtømmelige kulturskat. I "Før søndagen" fortolker kendte danskere og DR's ensembler den danske salmeskat i ord og musik - én salme ad gangen. I aften tager musikeren Karen Mukupa fat på salmen "Du, som har tændt millioner af stjerner".

Søndag 9/9

14:00 Pilgrimsgudstjeneste fra Hærvejen. De går ad gamle stier, gennem krat, skov og mark og langs små landeveje. I stilhed og i samtale. Af og til gør de holdt, synger en salme, beder en bøn eller deler et måltid. De er pilgrimme og siger, at de "beder med fødderne". De er glade for at gå i den fri natur, som de ofte kalder Guds Katedral. Pilgrimspræst i Århus Stift, Elisabeth Lidell, har inviteret en lille gruppe pilgrimme på vandring ad Hærvejen mellem Kollemorten og Nørhoved. Vi møder dem ved Øster Nykirke syd for Nørre Snede. Her begynder en pilgrimsgudstjeneste, der også kommer forbi Gudenåens udspring.

14:45 Adam & Eva: Abort
Genudsendelse fra tirsdag.

KKR/TV i DK.

Se kristent tv døgnet rundt her:
1. I hele landet på dit tv med en KKR tv-boks. Bestilles på www.kkr.dk / seerklubben@kkr-tv.dk eller tlf/sms: 35 31 00 57.
2. I hovedstadsområdet med stue-, tag- eller fællesantenne (DVB-T2) hele døgnet.
3. På computer, tablet eller mobil: www.kkr.dk

Programoversigt på: kkr.dk

UCB TV / Radio

Postbox 92, 2720 Kastrup
Tlf. 32 34 01 12 - www.ucb.dk
Sender på Kanal 10 Norge, satellit THOR 1 grad vest, fr. 10872, SR 24500 V pol: Lørdag kl. 14:00 - 18.00. Søndag kl. 00:00 - 04:00.
UCB Radio:
UCB/NewFM: FM 103,4
Alle hverdage kl. 21:00 - 06:00
Radio Rhema: FM 106,3
Alle hverdage kl. 06:00 - 10:00
Lørdage kl. 06:00 - 11:00
Mandag kl. 13:00 - 17:00

GOD TV

Tlf. 98 90 91 50
Email: info.scandinavia@god.tv
GOD TV kan ses overalt. Download en app til iPhone, iPad eller Android eller se www.god.tv hvor der findes 20 web kanaler 24/7 og meget mere. **GOD Channel** kan også ses 24/7 via parabol: ASTRA 4A 5º Ø Frekvens: 11.996 GHz, Polarisation: H, Symbol Rate: 27,500 Symbol/s: FEC: ¾. Kan også modtages fra Hotbird 13° øst, Astra 19° øst og Eurobird 28,5° øst. Findes i alle Viasats programpakker og i mange bredbånds- og kabelnet.

Aalborg Kristne TV

Karnersvej 21, 9000 Aalborg
Tlf. 41 29 14 05 - www.aktv.dk
AKTV sender på TV Aalborg.
Sendetider: Man-, Tirs-, Torsdag, Fredag og Søndag: 17.00 - 18.00.
Onsdag og Lørdag 21.30 - 22.30

Kanal 10

Sender norske, danske og svenske kristne programmer på Sirius 5º øst. Fr.11.881. Pol. H SR 27500 Fec.3/4. Programoversigt: www.kanal10.se. Kanal 10 Norge: www.kanal10norge.no. Sender på satellit, kabel-TV og web-TV.

More 2 life TV

Regionalt TV i MUX 1. Kanal Nord: Mandag - tirsdag 8:30, onsdag 23:00, torsdag 21:00, lørdag 10:00, søndag 11:00. Kanal Øst: Mandag - torsdag 8:30, lørdag 11:30, søndag 15:00.
Kanal Hovedstaden: Tirsdag 11:00, onsdag 15:30, torsdag 11:00, fredag 05:00.

CNL

Sender kristent tv på russisk på Hotbird 13° øst, 12207, H Pol, SR 27500, FEC ¾. ***www.cnl.tv***
Findes i bredbånds- og kabelnet. Kan modtages fra Hotbird 13° øst, Astra 19° øst og Eurobird 28,5° øst. Programoversigt: www.god.tv

Revelation

Kanal ASTRA 2a, 2b, 2d - 28,2 grader E= øst. Engelsk kanal. Undervisning / forbøn for syge. Ekstra parabol muligvis nødvendig. Program og teknisk support: www.revelationtv.com

Sat 7

Tlf. 74 56 23 88. Digitalt fra Omega 1º vest. Digitalt fra Eutelsat 7 Hotbird 3, 13º øst. Sender kristent tv på arabisk 24 timer i døgnet. Programoversigt: www.sat7.org

Airport UCB TV

Sender på regionale digitale net
www.ucb.dk/ucbtv.htm
Hovedstaden (Airport TV)
Mandag 07.30-08.00, torsdag 05.30-06.00, søndag 08.30-09.00, søndag 15.30-16.00

Loveworld TV

Kanal ASTRA 2a, 2b, 2d
28,2 grader E= øst. Engelsk kanal. Undervisning og helbredelsesudsendelser. Ekstra parabol muligvis nødvendig. Program og yderligere info.: www.loveworldtv.co.uk/

Visjon Norge

Sender også danske programmer. Mand. 17.30, onsd. 11.30, fred. 13, sønd. 23.30 (Thor 1º vest:)

LifeStyleTV

Sender døgnet rundt på Thor satellitten (1° vest). Der sendes på dansk, svensk, norsk og engelsk. Det danske program Ordet sendes: Lørdag kl. 18.30, Søndag kl. 10.30, Mandag kl. 18.30, Tirsdag kl. 10.30. Sendes også på www.lifestyletv.dk

Andre kanaler

<u>På Thor 1º vest:</u>
Vision Norge, Gospel Channel
Fr. 11247 Pol V Sr 24500 Fec 7/8.
<u>På Astra 1 19,2º øst:</u> **Bibel TV** Fr. 10832 Pol H SR 22000 Fec 5/6.
<u>Astra 2 28,5º øst:</u>
TBN Europe Revelation

Web-tv

GOD TV: www.god.tv
DKNET.TV www.dknet.tv



Til gudstjenste med GOD TV

Søndag den 9. september kl. 18.30 sender GOD TV "Church with GOD TV". John Kilpatrick underviser ud fra Guds ord til opmuntring og opbyggelse. Kilpatrick blev kendt verden over, efter at der i 1995 startede vækkelse i hans kirke, Brownsville i Pensacola, Florida.

Radio

Søndag 2/9
09.54 Gudstjeneste (P1)
Christians Kirke Københavns Stift.
14. søndag efter Trinitatis.
Prædikant: Pia Søltoft.
www.dr.dk/tro

Mandag 3/9
08.06 Morgenandagten (P2 DAB)

Tirsdag 4/9
08.06 Morgenandagten (P2 DAB)
11.03 De højere magter (P1)
Anders Laugesen og Paula Larrain udfolder troens verden og undersøger livets mysterier gennem åbenhjertige og nærgående samtaler. (Sendes også 21.03, onsdag 5.03, lørdag 20.03 og søndag 8.03).

Onsdag 5/9
08.06 Morgenandagten (P2 DAB)

Torsdag 6/9
08.06 Morgenandagten (P2 DAB)
11.03 Tidsånd. (P1)
Christoffer Emil Bruun udfordrer en aktuel gæst på holdninger til og viden om værdier, ideer, historie og religion. (Sendes også 21.03, onsdag 5.03, lørdag 20.03 og søndag 8.03).

Fredag 7/9
08.06 Morgenandagten (P2 DAB)

Lørdag 8/9
08.07 Morgenandagten (P2 DAB)

Søndag 9/9
09.54 Gudstjeneste (P1)
Hedensted Kirke Haderslev Stift.
15. søndag efter Trinitatis.
Prædikant: Morten Seindal Krabbe.

Kristen lokalradio

Norea Radio Danmark
Webradio - http://norea.dk

Norea Radio Haderslev
FM 98,6 MHz/102,55 På Bynet
www.norearadiohaderslev.dk

Radio Arken
Luft: 93.5 Mhz;
Sydenergi's net: 90.3 MHz
http://arkensradio.dk/

Bornholms kristne nærradio
Sender via nettet.
www.bkn.nu

Kristen Lokalradio, Århus
98,7 MHz/Kabel: 98,8 MHz Stofa, 96,5 MHz TDC / www.norea.in

København Rhema Radio
Morgen FM 106,3 sendetid 6-10
Aften FM103,4 flere sendetider fra 20-24.
Internetradio 24 timer i døgnet: Søg på UCBMEDIA.dk
WEB-RADIO www.ucbmedia.dk

Københavns nærradio
90,4 MHz – 89,6 MHz – Netradio
www.knr.dk

Nordsjællands Kristne Radio & Radio KUR
Egen antenne: FM 92,8 MHz
Stofa net: 96,8 MHz
Netradio og podcast
Radop KUR (Kristen Ungdomsradio): Sender via egen YouTube kanal og via Facebook
www.nkradio.dk

Århus Kristne NetRadio
Netradio. www.radio.co.dk/kristen/

Radio Ådalen
Egen antenne: 96,4-107,1 MHz
Fællesantenne: Skjern 92,7 MHz, Videbæk 103 MHz samt netradio
www.radio-aadalen.dk

Verdens mægtigste fortælling
- som Jesus' mor Maria oplevede det

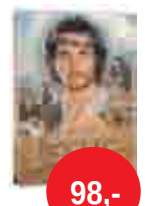

I denne filmfremstilling af Jesus' liv på jorden får vi begivenhederne set gennem Marias øjne.

Christian Bale, kendt fra Batmanfilmene, har rollen som Jesus, og Pernilla August spiller Maria.
Jesus. DVD. 90 min. Fra 15 år.

98,-



MUSIK TJEK



Kunstner: **Millennial Reign** - Titel: **The Great Divide** - Genre: **Power Metal** - Download: **itunes.dk** - Pris: **64 kr.**

Veludført metal-album

Det ville være synd at sige, at den kristne scene drukner i power metal, især noget som kan måle sig med sine sekulære modstykker. Derfor kan det altid bringe et lille smil frem på mine læber, når et band leverer et virkelig kompetent stykke musik. Det må man sige, at Millennial Reign har gjort på deres tredje udgivelse, 'The Great Divide'.

Jeg må indrømme, at jeg ikke var den store fan af bandets sidste udgivelse. Jeg følte, produktionen var lidt mudret, og at vokalen nogle gange lød til at knække lidt under sin egen vægt. Det er dog alt sammen noget, som der er blevet gjort noget ved på denne opfølger.

Travis Willis er den nye vokalist, som tilsluttede sig gruppen i løbet af det foregående år. Han leverer en overraskende habil præstation, i forhold til, at jeg har svært ved at finde eksempler på hans foregående arbejde. Han bevæger sig relativt let igennem sit vokale register. Han vil ikke nødvendigvis blæse nogen erfaren metallytter bagover med sin stemme, men den fungerer rigtig fint, når det kommer til at bringe en "episk" lyd ind i hans lyriske genfortællinger af bibelske historier.

Instrumentalt har bandet en gennemført lyd igennem hele albummet. Der er en fin balance imellem melodiske og stemningsopbyggende perioder, blandet med energifyldte omkvæd og vers. Der er også plads til, at Dave Harvey udfører en lille smule teknisk blær, når han fyrer en guitarsolo af i ny og næ.

De keyboardtunge sekvenser, som bærer nogle af numrene, kan måske være lidt trættende for nogle metalfans. Men hvis man ligesom mig er ret glad for symfoniske elementer i metal, så er dette album en ganske udmærket tilføjelse til en musiksamling. Hvad enten man er erfaren i genren eller nytilkommen metalhead.

Joey Lønsmann Jensen

REVERENDFUN.COM COPYRIGHT BIBLE GATEWAY



Han havde muligvsis ikke deres fulde opmærksomhed, men i det midste ville hans prædiken snart være at finde på Twitter, Youtube og Facebook.



Christina får fokus på tidligere og kommende volontører.



Tine har fokus på udsendte volontører i Tanzania.

BDM styrker volontørarbejdet

Men ansættelsen af Christina har brødremenigheden nu to ansatte til at tage sig af volontører.

Brødremenighedens Danske Mission, BDM, har netop ansat 22-årige Christina Vejen Knudsen i en deltidsstilling som ungdomsmedarbejder pr. 15.09.2018.

Christinas arbejdsområde bliver primært volontørarbejde og volontørkontakt i Danmark. Det er væksten i BDMs volontørarbejde, BDMs Unge, der ligger til grund for Christinas ansættelse.

- Christina kommer til at koordinere og tage initiativer i forhold til bestående grupper af tidligere volontører. Og der er også brug for hendes indsats i forhold til kommende volontører, nye grupper og spredning af BDMs Unge ud over landet, fortæller Steen Nielsen fra Brødremenigheden.

Ansættelsen styrker volontørarbejdet, der indtil nu har haft én ungdomsmedarbejder på deltid. Tidligere på året ansatte BDM Tine Elmelund Christensen i en deltidsstilling som ungdomsmedarbejder med særligt henblik på at arbejde blandt volontørerne under deres ophold i Tanzania.

Christina Vejen bor i Århus, hvor hun læser interkulturel pædagogik og dansk som andetsprog på Syddansk Universitet på tredje semester

- Oprindeligt er jeg fra Vejle, hvor jeg er vokset op sammen med mine to søskende, mor og far. Til dagligt bruger jeg min tid i Århus på mine dejlige venner og min kæreste og er desuden en del af projektgruppen "Edmonds børnehus", der støtter BDMs projekt i Uvira i Congo. Og så elsker jeg at rejse og se verden. Jeg glæder mig utrolig meget over min ansættelse og kan ikke vente med at komme i gang med arbejdet, fortæller Christina.

Christina har tidligere været udsendt af BDM som volontør i Sumbawanga på Peter's House fra august 2016 til april 2017.

Lisbeth



FC Udfordringens hold i serie 3 gennemgik i løbet af foråret lidt af et generationsskifte. 7 af de etablerede spillere sagde farvel.

Generationsskifte på serie 3-holdet

FC Udfordringens serie 3-hold har sagt farvel til 7 af de etablerede spillere. Nye unge spillere er kommet til, og ny formation skulle gerne bane vejen for bedre resultater end i sidste sæson.

Serie 3-holdet i FC Udfordringen har gennemgået lidt af et generationsskifte, hvor 7 af de etablerede spillere omkring truppen stoppede op til forårssæsonen.

- Vi har fået nogle rigtig gode unge gutter ind på holdet, som hver især tager mere og mere ansvar og vokser med opgaven. Det er en rigtig god gruppe gutter, med nogle spændende fodboldspillere imellem, som er villige til at give deres bedste for holdet. Så vi er meget optimistiske i forhold til at udvikle holdet. Vi er altid åbne for at se nye ansigter omkring holdet, så hvis du går med ambitionen om at spille med i toppen i serie 3 eller på at tage et springbræt til vores førstehold, så tage endelig fat i trænerteamet, siger Niels Mose Møller og Teis Borbye Bech fra trænerteamet .

Blandet forår

Forårssæsonen blev en blandet pose bolsjer for FCU's serie 3 som endte med en midterplacering i serie 3 pulje 10.

- Lyspunkterne i sæsonen har klart været indførelsen af ny formation, da vi er gået over til at spille 3-4-3, hvilket har gjort os bedre til at holde i bolden og ikke mindst at skabe flere chancer. Vi har i mange kampe lykkedes med at sætte os på spillet, og vi står på bagkant af sæsonen med en følelse af flere kampe med stolpe ud end stolpe ind. Vi satser benhårdt på at kunne udvikle holdets spillestil endnu mere, så vi igennem en boldbesiddende og offensiv indstilling kan blive endnu bedre, lyder det fra Niels og Teis.

Sæsonens største resultater var en 5-2 sejr over et stærkt KB hold, der blev rækkens nummer 4, samt sejren over Heimdal i sidste spillerunde, som gjorde, at de missede førstepladsen i puljen.

Red.

Tro & Viden

Er der en modsætning mellem videnskaben og troen på Gud?
Spørg Karsten Pultz, hvis du har spørgsmål om videnskab i forhold til din kristne tro.
Skriv til tro-og-viden@udfordringen.dk



Karsten Pultz har skrevet bogen "Exit Evolution", 176 sider, 198 kr.
Se www.Hosianna.dk



Gav Darwin en forklaring på livets opståen?

Spørgsmål: I din bog Exit Evolution skriver du, at Darwin ikke gav noget bud på livets opståen. Men er det egentlig ikke en forklaring, han giver på side 517 i Arternes Oprindelse?



Darwin var uddannet teolog, og det er interessant, at han peger på Skaberen som det egentlige ophav til livet. Men i dag er virkeligheden, at evolutionsteorien bruges som et rent ateistisk værktøj. Illustrationsfoto.

"Der er storhed i det syn på livet, at det, med dets forskellige kræfter af Skaberen oprindelig er bleven nogle få eller en enkelt form indblæst, og at, medens denne klode har rullet rundt efter tyngdens bestemte lov, har utallige former, højst skønne og højst vidunderlige, fra en simpel begyndelse udviklet sig og udvikles endnu."

Den opmærksomme læser har fuldstændig ret – Darwin gav faktisk et bud på livets opståen. Måske jeg skulle have formuleret mig lidt tydeligere, for det jeg mente var, at Darwin ikke gav nogen naturvidenskabelig forklaring, altså en hypotese, som byggede på rent materialistiske processer.

Jeg kommer med påstanden i mit afsnit om abiogenese (livets opståen fra kemiske processer), fordi militante evolutionister straks vil angribe én, hvis man ikke gør opmærksom på, at teorierne om livets oprindelse ikke er omfattet af selve Darwins evolutionsteori. Hvad jeg skrev, var således for at pointere dette faktum.

Det, Darwin giver i ovenstående citat, som den meget venlige læser sendte mig, er imidlertid en interessant religiøs forklaring, som nok er værd at bemærke. Darwin var jo faktisk uddannet teolog, og det er interessant, at han peger på Skaberen som det egentlige ophav til livet. Darwin var, som alle i intelligent design-bevægelsen er enige om, en stor videnskabsmand, og fra citatet kan vi se, at han på tidspunktet for udgivelsen af sin bog ikke var ateist. Darwins forskning var i sandhed noget mere upartisk end den, der udføres af hans nulevende disciple. Darwins teori var et udmærket bud med den viden og teknologi, man havde til rådighed i midten af attenhundredetallet. I dag er det imidlertid åbenlyst, at hans teori er forkert, hvis man tager den viden i betragtning, som er akkumuleret, siden han formulerede den.

Darwin var på ingen måde rabiat, og han var tydeligvis åben over for, at Gud havde skabt det første liv, og han har muligvis i en eller anden forstand været tilhænger af en slags teistisk evolution. Han har muligvis anset det for muligt, at Gud anvendte evolution til sit skabelsesprojekt – hvem ved. Det er værd at bemærke, at vi ikke kan bruge Darwins moderate holdninger omkring skabelse til ret meget. Vi er nødt til at se, hvordan evolution behandles i dag, hvordan der undervises i teorien, og hvordan den fremstilles i medierne. På de punkter tror jeg, de fleste vil kunne se, at der ikke længere er tale om noget moderat.

Evolution bliver i dag fremstillet som et faktum, og ikke nok med det, teorien bliver fremstillet som et uomtvisteligt bevis for, at der umuligt kan være en Gud.

Evolution bliver i dag fremstillet som et faktum, og ikke nok med det, teorien bliver fremstillet som et uomtvisteligt bevis for, at der umuligt kan være en Gud. Det er den synsvinkel, der er altdominerende, og som bliver næret af kendis-videnskabsfolk som zoolog Richard Dawkins og fysikerne Lawrence Krauss og Neil DeGrasse Tyson.

At Darwin var åben overfor, at Gud kunne have skabt den første celle og ladet livet udvikle sig derefter, er derfor ikke relevant, fordi virkeligheden i dag er, at teorien bruges som et rent ateistisk værktøj, og det er det, vi må forholde os til.

At man af Arternes Oprindelse kan få det indtryk, at Darwin hyldede en slags teistisk evolution, er i og for sig også ligegyldigt i dag. Vi ved, at evolution ikke har fundet sted, fordi der simpelthen ikke er de sandsynlighedsmæssige ressourcer til stede for at processen, som bygger på tilfældig mutation, kan lade sig gøre. At bekende sig til teistisk evolution er derfor unødvendigt.

Det er kun et behov for at blive anerkendt i visse miljøer, der i 2018 kan motivere for, at man tilslutter sig teistisk evolution. Set fra et kristent perspektiv bør der faktisk advares alvorligt imod teistisk evolution, for uanset hvor harmløst man mener, det er at tro, at Gud skabte via evolution, så lurer ateismen lige om hjørnet. Vejen til ateisme går for de fleste unge via evolution; det kan amerikanske undersøgelser bekræfte. Det er derfor på sin plads at advare om en alt for tolerant holdning overfor promoveringen af teistisk evolution.

Og hvorfor overhovedet tage den i betragtning? Enhver, der vil investere en smule tid i research, vil kunne se, at evolution er umulig og derfor aldrig har fundet sted – så hvorfor overhovedet tænke på teistisk evolution som en mulighed, man som kristen bør overveje?

Har evolutionsteorien altid været i fremgang?

Spørgsmål: Har evolutionsteoriens popularitet og tilslutningen til den altid været i fremgang siden Darwin?

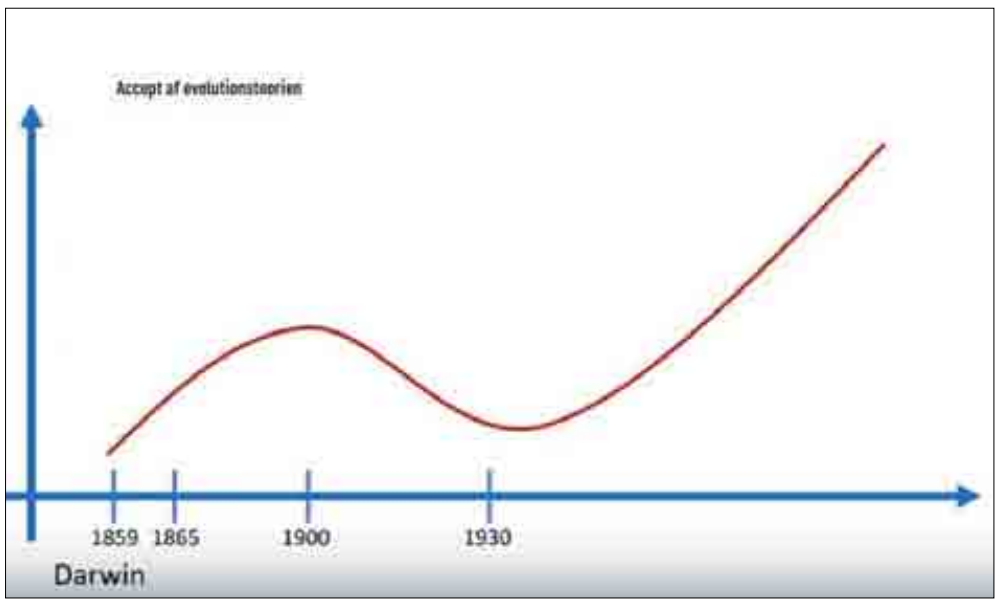

Kurven viser udviklingen af tilslutningen til evolutionsteorien. Efter udgivelsen af Ronald Fishers bog 'The Genetical Theory of Natural Selection i 1930', steg tilslutningen. Fishers teorem, som lå til grund for fremgangen, blevet i 2018 tilbagevist af matematikeren Bill Basener og genetiker John Sandford.

Nej, det forholder sig sådan, at teorien ikke ubetinget havde fremgang fra dengang til nu. I starten blev Darwin latterliggjort, og der var stor skepsis i videnskabskredse. Der skete dog ret hurtigt noget i årene efter udgivelsen af Darwins bog, og for hvert nyt oplag af Arternes Oprindelse, som kom på gaden, fik teorien større og større tilslutning. Uden at kunne sætte nøjagtige tal på, vil jeg mene, at der ved århundredeskiftet var et stort flertal af videnskabsfolk, som var med på evolutionsvognen.

Man forestiller sig, at tilslutningen til teorien har været stigende, især efterhånden som undervisning i den vestlige verden blev mere og mere organiseret og standardiseret, og efterhånden som informationsstrømmen i verden flød hurtigere og hurtigere. Men fra ca. år 1900 til 1930 var der faktisk en støt nedgang i tilslutningen til Darwins teori. Jeg kender ikke forklaringen på denne nedgang, men jeg ved til gengæld, hvad der fik vendt den. I 1930 udgav evolutionsbiolog og matematiker Ronald Fisher sin bog *The Genetical Theory of Natural Selection*, hvori han bringer en matematisk formel, som senere blev kendt som Fisher's Theorem. Formlen leverede en slags matematisk bevis for evolution, eller rettere, den underbyggede naturlig-udvælgelses-mekanismens evne til kontinuerligt at forbedre organismers fitness.

Fishers teorem var tilsyneladende så overbevisende, at det kunne vende skuden for evolutionsteorien, så den igen fik fremgang. Fremgangen har nok siden været støt stigende indtil i dag, hvor flere og flere forskere får øjnene op for teoriens alvorlige fejl og mangler.

Det skal nævnes, at Fishers teorem i 2018 er blevet tilbagevist af matematikeren Bill Basener og genetiker John Sandford. De udgav i år 2018 en afhandling i Springer Journal of Mathematical Biology, hvor de viser, at Fishers teorem ikke holder, hvis man, som man bør, tager alle informationer om skadelige mutationer i betragtning.

Skæve vinkler af Torben Osted



Er du glad for Udfordringen?

Giv en gave gennem Missionsfonden og få skattefradrag

Brug netbank: 9570-0006 139450 - husk at skrive:

'Projekt 5127 Støt Udfordringen'





BAGSMÆKKEN

Vi er ikke kun et ego

Mit ego har igennem mit liv hjulpet mig mange gange. Hver gang jeg har haft lyst til at give op i forskellige situationer, har mit ego presset mig videre. Når jeg har haft lyst til at tage identitet som et offer, så har mit ego været der. Det har hevet mig op fra min dybe selvmedlidenhed og fået mig til at tage ansvar.

Jeg er dybt taknemmelig for at besidde et ego, som ikke bare lader mig kaste håndklædet i ringen. Når det er sagt, så priser jeg mig lykkelig for, at jeg ikke kun er et ego, Jeg er også en sjæl. En sjæl der føler, elsker og mærker sig frem gennem livet. Min sjæl mærker efter, giver efter og finder taknemmeligheden ved de små ting i livet.

Men endnu bedre endnu, så er jeg også en ånd. Når mit ego vil have mere, er min ånd allerede tilfreds. Når mit ego larmer allermest, hjælper min ånd min sjæl til at finde ro. Når min sjæl føler sig snydt og såret, er min ånd uden påvirkning over de andres meninger. Når min sjæl føler sig som en fejltagelse og en taber, så minder min ånd mig om, at verdens pris har ingen særlig værdi.

Da jeg var i starten af tyverne, havde jeg en oplevelse af, at min ånd befandt sig i en langt lykkeligere tilstand, end jeg selv gjorde. Det var en tidlig morgen i januar, og jeg var kommet for sent til mit fly fra Toronto til Oklahoma. Jeg kunne nok have håndteret den situation bedre i dag. Men den gang vidste jeg ikke bedre end at finde et lille hjørne i lufthavnen, krølle mig sammen som en lille bold og så ellers bare græde. Sådan sad jeg med alle mine talenter dybt begravet og græd, i hvad føltes som timer - som nok højst har været en halv time. Pludselig, som jeg sad der, mærkede jeg en boblende, livsgivende følelse helt nede fra min mave. Det var som om, at jeg fik lov til at kigge ind gennem et vindue og se min ånd, i fuldkommen fred og glæde. Her sad jeg og var så ked af at have misset mit fly videre til Oklahoma, mens min ånd var fuldstændig bekymringsfri. Det var sådan en speciel og varm oplevelse, at jeg ikke kunne gøre andet end at tørre tårerne væk og gå op til den nærmeste disk for at forklare min situation. Den søde ekspeditrice tilbød mig endda en gratis flybillet, og to timer senere var jeg på vej til Oklahoma.

I Johannes-evangeliet kapitel 14: 27-31 lover Jesus os sin fred; sin Ånd. Der står følgende: *"Min fred giver jeg til jer; jeg giver jer ikke som verden giver. Jeres hjerte må ikke forfærdet og ikke være modløst".* Nogle gange er det godt at huske sig selv på, at vi ikke bare er et ego og en sjæl. Vi er også en ånd, som til hver en tid bærer en hvile, som er gudgiven, en gave vi altid kan gribe fat i uanset omstændigheder.



Af Trine Izabella Linde Hedegaard

Psykose eller...?

PSYKISK SYGDOM OG DÆMONISK AKTIVITET



- Dette er historien om mit liv. Fra alvorlig psykisk sygdom til at blive rask. Mit håb er, at det vil give håb til dem, som på en eller anden måde er berørt af psykisk sygdom, inklusive pårørende.

Mark Bradford.

Med kommentarer af **psykolog Mette Højvig** og **psykiater Birthe Linde**.

KUN 128,-

128 SIDER - FÅS OGSÅ SOM E-BOG FOR KUN: 48 KR.

Hosianna.dk

Udfordringens bøger & musik

7356 1500 - 7456 2202