...den kristne ugeavis

Udfordringen Søndag

Den 9. September 2018 • Uge 37 • Årg. 46



Unge danskere til Awake i Riga

Unge fra hele Europa strømmede til Estlands hovedstad for at blive inspireret til at vække Europa på ny med det kristne budskab. – Læs side 19.

Troende unge skader sig sjældent

Troen og fælleskabet giver unge kristne og muslimer større mening i livet.

En stor undersøgelse blandt 3.824 unge mellem 13-19 år viser, at troende kristne sjældnere skader sig selv end ateister og ikke-troende.

Risikoen for, at unge kristne skadede sig selv - fx ved at skære i håndledene - var 42 pct. lavere.

Selv om der korrigeres for alder, køn og uddannelse, var risikoen stadig 38 pct. lavere end hos andre unge.

Også unge muslimer skader sig selv mindre end andre unge. Her var risikoen 34 pct. lavere end andre unge - men når man korrigerer for alder, køn og uddannelse var forskellen ikke signifikant.

Det er Center for Selvmordsforskning, der har foretaget den store undersøgelse.

Ikke færre end 27 pct. af de unge i den danske undersøgelse havde indenfor det seneste år alvorligt overvejet at skade sig selv. Og 17 pct. af dem havde rent faktisk skadet sig selv på et tidspunkt i deres unge liv.

Udenlandske undersøgelser viser også, at tro og faste værdier giver en højere tilfredshed og en følelse af mening med livet. Det kristne fællesskab kan også hjælpe unge til bedre at kunne håndtere deres eget liv.

Henri.



Meningsløshed driver unge til at skade sig selv. (Modelfoto: Jez Timms, Unsplash)

Forretningsmøde på Fyn

Søndag den 30/9-2018 kl. 11.00 – 14.00

Er du selvstændig og har et CVR nummer, indbydes du til forretnings-brunchmøde på Snavevej 1, 5471 Søndersø.

Formålet er, at få et forretningsnetværk op og stå, med mulighed for vidensdeling, forbøn, vidnesbyrd og fællesskab.

Deltagelse er gratis.

Tilmelding nødvendig senest den 27/9 på: per.schmidt@mayan.dk

Sponsor: MAYAN.DK



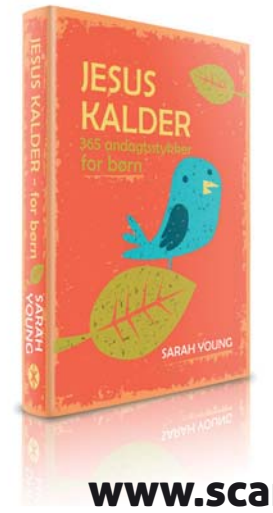

365 andagter

Jesus Kalder — for Børn

kr. 199,-

www.scandinavia.as

Nyansatte i Indre Mission



Grafiker Cecilie Primdahl Medom, Aarhus, er ansat som grafisk medarbejder i kommunikationsafdelingen på Indre Missions Hus fra den 1. september 2018.

Cecilie er 29 år og gift med Christian. Ansættelsen er en 60%-stilling.



Bachelor i bibelske og interkulturelle studier Linda Sandholdt Sulby, Skjern, er ansat i en fuldtidstjeneste som ungdomskonsulent i Region Aarhus fra den 1. september 2018.

Linda er 28 år.



Bachelor i teologi Anders Medom Mølleskov Madsen, Aarhus, er ansat i en fuldtidstjeneste som missionær med særligt fokus på seniorarbejdet i Region Aarhus fra den 15. september 2018.

Anders er 29 år og gift med Maja.

Runde fødselsdage



Fritidsforkynder i Indre Mission Poul Bech Hansen, Rønne, fylder 70 år den 10. september.



Landsleder for Indre Missions familiearbejde Gitte Rasmussen, Ølgod, fylder 50 år den 14. september.

Lisbeth på Udfordringen fejrede sølvbryllup med Henrik Thomsen



Lisbeth Thomsen, som i en årrække har været redaktionssekretær på Udfordringen og bl.a. udsender de daglige bibelord, kunne tirsdag den 4. sept. fejre 25 års bryllupsdag med sin mand Henrik og parrets tre unge børn.

Bryllup i Odense

Lørdag den 8. september vies **Marie Cecilie Hedegaard**, datter af Inga og Chresten Hedegaard, Aabenraa, og **Bjørn H. Kristiansen**, søn af Jane og Jens Bo Kristiansen, Odense, i Gråbrødre Klosterkirke, Jernbanegade 9, 5000 Odense C.

Brudepar kan stadig få Udfordringen gratis leveret i tre måneder, ligesom bryllupsbilledet bringes uden omkostninger.

Læs avisen på Udfordringen.dk

Kodeordet skiftes første mandag i hver måned kl 9.

Brugernavn: udf-net Kodeord i september: udvandringen

Kodeordet for september gælder til mandag den 1/10 kl. 9.

Ugens profil: Jørgen Nørgaard Pedersen



Ildsjæl 'reddede missionshistorien'

Jørgen Nørgaard Pedersen blev sidste weekend kåret som Årets Ildsjæl i Danmission. Sammen med en stor gruppe af frivillige har han samlet fotos fra 200 års missionshistorie i et stort online fotoarkiv.



Årets Ildsjæl 2018 modtog prisen fra Danmissions formand, biskop Peter Fischer-Møller. Til højre ses nogle af de frivillige, der har været med til at digitalisere 200 års mission. Fotos: Sille Arendt

En bevæget Jørgen Nørgaard Pedersen takkede på repræsentantskabsmødet den folkekirkelige organisation for prisen:

"Ildsjæle, det har vi været hele tiden. Det har været et bøvl engang imellem! Men vi har fået et flot resultat. Tak til alle dem, der har været med – tak til alle Danmissions venner. Det har været en glæde og en velsignelse igennem alle disse år. Tak!".

Seks års arbejde

De seneste seks år har 78-årige Jørgen Nørgaard Pedersen næsten hver eneste onsdag været at finde på Danmissions loft på sekretariatet i Hellerup. Her har han, omgivet af kassevis af fotos, computerudstyr og ihærdige frivillige, stået i spidsen for at sortere, tekste, arkivere og digitalisere næsten 40.000 billeder fra 16 lande.

20.000 af disse billeder ligger nu i et stort online fotoarkiv – en international database, der kan bruges af folk fra hele verden.

Danmissions formand, biskop Peter Fischer-Møller, sagde under prisoverrækkelsen:

"Med ildhu, vedholdenhed og udholdenhed har dette års ildsjæl med stor hjælp fra flere end 120 frivillige – der tæller historikere, datateknikkerne, fotoeksperter, missionærer, missionærbørn, bibliotekarer, boghandlerekspedienter, en inder og en kineser – hevet et kæmpestort stykke af dansk og international missionshistorie ud af de støvede kasser på Danmissions loft og ind i den digitale tidsalder," lød det i begrundelsestalen.

Del af missionshistorien

Netop Jørgen Nørgaard Pedersen er selv en del af dansk missionshistorie. Som blot 21-årig blev han ansat af Det Danske Missionsselskab (i dag Danmission) som selskabets yngste missionær nogensinde og udsendt til at lede en boghandel i Yemen på den arabiske halvø.

Han gik på efterløn i 2002 efter et langt arbejdsliv i missionens tjeneste. Så han kender om nogen til det missionsarbejde, som Det Danske Missionsselskab og Dansk Santalmission, der i 2000 blev til Danmission, har stået bag i over 200 år.

Fotos i tusindvis

Jørgen Nørgaard Pedersen lod sig ikke sådan blæse omkuld af, at der lå næsten 40.000 billeder i store kasser på Danmissions loft – hvoraf omkring 3000 var så gamle, at de var på glasplader.

Alt skulle gennemgås og sorteres. Hele 723 arkivkasser med dokumenter er blevet afleveret til Rigsarkivet, gamle film er lagt på YouTube, og hvert eneste foto er registreret. Derudover er der skrevet biografier på de i alt 841 missionærer, der har været udsendt gennem tiden.

Flere frivillige hjalp Jørgen Nørgaard Pedersen med den store opgave.

Fondsmidler

Årets Ildsjæl 2018 har også gjort meget for at søge fondsmidler til arbejdet. Flere hundrede tusinde er det lykkedes Jørgen Nørgaard Pedersen at få sponsoreret fra fonde, så arbejdet med at scanne billederne kunne gøres af et professionelt firma.

"Billeder kan sige mere end tusind ord. Kirkens opgave er mission, og at så mange som muligt får kendskab til det kristne budskab. Her kan billeder være et af de allerbedste midler", siger Jørgen Nørgaard Pedersen.

Nu er han kåret som Årets Ildsjæl 2018, manden der har sørget for at lukke et stykke vigtigt dansk og international missionshistorie ud af de støvede kasser på loftet og ind i den digitale tidsalder.

Hædersprisen overrækkes årligt til den eller de i Danmissions bagland, der har ydet en særlig frivillig indsats i det forgangne år.

Udvalget, der bedømmer indstillingerne til prisen, bestod i år af: Hanne Holm (modtager af prisen sidste år); Lone Primdahl (medlem af bestyrelsen); Tom Bangslund Hansen (frivilligkonsulent) og Jørgen Skov Sørensen (generalsekretær)

Danmission er en folkekirkelig organisation, der arbejder med kirkeudvikling, dialog og fattigdomsbekæmpelse i Asien, Afrika og Mellemøsten.

Bodil

MF-lærer forsvarede ph.d. i Oslo

Adjunktvikar Klaus Vibe fra Menighedsfakultetet i Aarhus forsvarede den 3. september sin ph.d.-afhandling i Paulus' teologi.

Ph.d.-forsvaret fandt sted på 'MF vitenskapelig høyskole for teologi, religion og samfunn' i Oslo, hvor Klaus Vibe har været indskrevet som ph.d.-studerende.

Klaus Vibes afhandling hedder: *The Spirit of Faith: A Comparative Study of Philo's and Paul's Reading of the Abraham Story.*

Den behandler med afsæt i Det Gamle Testamentes beretning om Abraham Paulus' og Filons syn på sammenhængen mellem troen og Helligåndens gave.

Filon er en jødisk filosof, der levede samtidig med apostlen Paulus i det første århundrede.



Klaus Wibe forsvarer her sin ph.d. på MF i Oslo. Emnet er sammenhængen mellem troen og Helligåndens gave hos apostlen Paulus og filosoffen Filon ud fra patriarken Abrahams historie.

Ros fra opponenterne

Opponenterne til ph.d.-forsvaret i Oslo var professor John M. G. Barclay fra Durham i England og lektor ph.d. Gitte Buch-Hansen fra Det Teologiske Fakultet på Københavns Universitet. Klaus mødte stor anerkendelse for sin forskning og bestod sit 3 timer forsvar på fornemste vis.

Klaus Vibe er til daglig forsker og underviser i Det Nye Testamente på MF i Aarhus, som uddanner teologiske bachelorer på folkekirkens trosgrundlag. Fakultetsleder Thomas Bjerg Mikkelsen udtaler:

"På Menighedsfakultetet sigter vi efter at skabe en tydelig sammenhæng mellem den akademiske uddannelse og den kirkelige virkelighed, som vore teologer efterfølgende skal virke i.

Med flere års præsteerfaring bag sig og den nyerhvervede ph.d.-grad besidder Klaus Vibe optimale kompetencer som teologisk underviser og har potentiale til at blive en kompetent forsker på højt akademisk niveau."

Klaus Vibe giver en kort indføring i sin ph.d.-afhandling i september-nummeret af MF-bladet.

Bodil



Finn med sønnerne Noah og Lucas samt hustruen Pia

Finn Mester – en pionér på plads

Forstander Finn Mester stortrives midt i travlhed på den nye Aalborg Efterskole, som er kommet godt fra start – og med hjerte for unge, som de er.

Af Tina Varde

En hel masse tro tilsat en hel masse flid har resulteret i, at en ny levende efterskole i Nordjylland er kommet godt fra start:

– Man træder ud på vandet, og så håber man, det kan bære, siger forstanderen på Aalborg Efterskole i Hals om processen med at starte den op…

– For halvandet år siden trådte vi ud i at gældsætte os selv og foretage en massiv investering i vores fremtid på efterskolen. Børnene blev trukket ud af skolen, og vi flyttede til Nordjylland, fortæller Finn Mester.

Hans hustru var kort før besøget blevet afskediget som ansat på Frydensberg Efterskole, så det var tid for parret at bryde op fra deres fælles arbejdsplads.

– En af mine venner havde fået et godt øje til den forhenværende efterskole i Hals - og spurgte, om jeg ville være forstander der. Han anede intet om, hvilken situation vi stod i, da han spurgte.

– En sen aften, mens det var halvmørkt, kørte jeg derfor ud og kiggede på skolebygningerne og ind ad vinduerne med lommelygten på min mobiltelefon. Alting så lidt miserabelt ud, men mens jeg gik og kiggede, fik jeg en følelse … Jeg vidste bare, at her skulle jeg arbejde. Starte efterskole, forklarer Finn Mester.

Det har været en spændende proces – fyldt med udfordringer, glæder og udmattende anstrengelser:

– Jeg er jo pioner og har lagt et års gratis arbejdskraft i det her. Men Gud har jo heller ikke kaldet os til divaneseren, siger Finn Mester. Alligevel håber han dog snart at holde en fridag sammen med familien.

Apostolsk bagland

Set i bakspejlet kan han se, at tingene blev lagt godt til rette for ham.

– Et par uger inden jeg tog ud for at se på skolen, havde min kone og jeg besøgt Apostolsk Kirke i Aalborg, som blev vores nye kirke. En af de unge præster herfra havde ganske kortvarigt været ansat hos os, mens jeg var leder på Frydensberg Efterskole.



Mandehørm på den nye efterskole. Eleven Lucas Thor Nielsen vinder.

– Da vi ankom, blev vi varmt modtaget af nogle af vores tidligere elever, der kom løbende og kastede sig i armene på os. På efterskoler kommer man jo meget tæt på elever et års tid eller to, men man har også en livsvarig relation. Man kommer til at elske dem.

– Hvert år, når et hold elever forlader efterskolen, er der store tudedag. Det er ikke kun eleverne, der græder. Efter den sidste elev er kørt, sidder alle med røde øje, forklarer han – og tilføjer, at han som leder kun går efter lærere, der kan lide teenagere … og mennesker.

Nogle gange åbner alle døre sig for en. Andre gange lukker de sig. I Aalborg og Nordjylland var der dømt åbne døre.

Da Finn Mester havde oplevet indre vished i Hals, henvendte han sig til Apostolsk Kirke i Aalborg og fortalte, at han drømte om at starte en efterskole. Og spurgte om de ville være bagland for det.

– Her har jeg mødt en præst - Johannes Hansen, der er mindst ligeså meget pioner som jeg selv. Han var med på det - og alle døre åbnede sig. En efter en…

– Vi er faldet utroligt godt til i vores nye lokale kirke. Den er ikke særlig pæn og prangende, mest af alt fordi den er i brug i hele tiden, og det slider jo. Det med at have pæne ubrugte kirker er jo bare overflade og kan medføre, at frivillige slider sig selv op på noget, som ikke er væsentligt, siger Finn Mester, som er meget glad for sin nye kirke.

Og for resultatet af samarbejdet om efterskolen.

– Vi er startet med 84 elever, og vi har jo ingen 2. års elever endnu, så vi er meget tilfredse med resultatet.

– Vi er lidt modtrend - den eneste efterskole, der er åbnet i år – efter at der i de senere år er lukket seks efterskoler i Danmark.

Lærer-kurs

Finn Mester har selv gået på en pionerskole som barn – Johannesskolen i Hillerød.

Udover at gå på en kristen friskole er han vokset op i en troende familie og vant til at gå i kirke. Rigtig meget.

– Jeg mødte sjældent nogen, der ikke troede. Det var lidt som at være i en osteklokke.

– Selvom jeg dengang var meget træt af at gå i skole, tænkte jeg det sidste år, at det kunne være fedt at blive skolelærer.

– Da jeg fortalte det til skolens leder, fik jeg lov til at være vikar for 1. og 2. klasserne. Johannesskolen var en pionerskole, der startede under kummerlige forhold, så han havde meget at jonglere med. Det forstår jeg rigtig godt i dag, siger han.

De efterfølgende år på Birkerød Gymnasium gjorde intet godt ved skoletrætheden - og var med til, at han efterfølgende valgte militærtjeneste. Finn Mester endte som reserveofficer på Beredskabscenter Midtjylland i Herning.

Herefter fulgte nogle meget aktive år med succés som sælger og leder i forskellige jobs i detailhandelen.

Afgørende brud

Sælgerbranchen fik en brat ende for hans vedkommende, da der opstod en krise i familien.

Hans mor forsvandt på en ferierejse til Rhodos. Derfor bad Finn Mester, som ellers knoklede "som en sindssyg med 70 timers arbejdsuge", om lov til at tage fri for at hjælpe resten af familien, som allerede var taget afsted for at lede efter hende.

"Der er ingen grund til, at du også skal på familieferie", lød svaret. Det svar resulterede i en forståelig, men mindre pæn tilbagemelding fra Finn til chefen. Noget i stil med: "Her har du nøglen til bilen og butikken – og så kan du ellers rende mig".

– Og så skred jeg … selvom chefen svarede: "Kan du ikke tage en spøg?" Men han havde prøvet at presse mig til at blive hjemme, fortæller Finn Mester.

Det viste sig efterfølgende, at hans mor var død af et hjertetilfælde – under en vandring i et stort naturområde med det smukke navn Sommerfugledalen.

Guds timing

Opgøret med den egoistiske chef sendte endelig Finn Mester tilbage på den lærer-kurs, han havde ønske om i skoleårene.

– Et stykke tid efter jeg kom hjem fra eftersøgningen, sagde jeg til min kone: "Nu har jeg ikke nogen mor og ikke noget job", og så foreslog Pia, at jeg søgte job på en skole på Amager. Netop da jeg ankom til jobsamtale, gik en mand derfra, som lige havde søgt orlov. Jeg fik jobbet. Det føltes som Guds timing, siger han.

Ved siden af jobbet på skolen stiftede han familie, fik børn og tog et fuldtidsstudie som lærer om aftenen.

Da Finn Mester var i slutningen af tyverne, fik han job på friskolen i Kirken i Kulturcenteret på Nørrebro. Her arbejdede han som lærer og senere skoleleder, indtil han blev forstander på Frydensberg Efterskole. At han skulle videre dertil, hørte han i ånden på et tidspunkt, hvor han ellers overhovedet ikke kunne tænke sig det:

– Jeg var på Sommercamp i Mariager og deltog i et seminar på Frydensberg, hvor de undervejs forklarede, hvor vigtigt det er at få kristne til at læse til lærere. Mens jeg sad der, hørte jeg en guddommelig stemme sige: "Du kommer til at arbejde her en dag".

– "Det ligger i Jylland. Så må selv Gud kunne forstå, at det ikke kommer til at ske. Debat slut!" Sådan var min første reaktion, fortæller Finn Mester.

Det næste stykke tid blev han spurgt nogle gange: "Vil du være lærer på Frydensberg?... viceforstander?", men han takkede pænt nej.

– Men da jeg i 2007 så et opslag til stillingen som forstander på efterskolen, vidste jeg bare, at jeg skulle søge det. Og jeg fik det, siger han.

På det tidspunkt var han i begyndelsen af 40´erne. Efterskolen, han skulle lede, lå på det tidspunkt noget underdrejet, med et lavt elevtal. Det lykkes hurtigt at nå op på 60 elever, som var næsten fuldt hus. Gennem hans ti år som leder voksede skolen til et elevtal på 140.

– Der lå dengang tre efterskoler lige ved siden af hinanden, så man kommer let til at kæmpe lidt om eleverne – bliver let lidt "konkulegaer", som man siger, forklarer Finn Mester.

At se ret

Forstanderen interesserer sig også for unge med udviklingsmæssige forstyrrelser.

– Jeg er god til at håndtere dem. Har en kognitiv måde at omgå dem. En profeti har sagt, at vi også er sendt specielt til dem, der har det svært. De har stor værdi – at de er også den rigtige vej at gå for os, forklarer han.

Hans indfaldsvinkel til disse børn er: "Jeg tror da ikke, Gud har lavet dig ved en fejltagelse. Lad os kigge på dit potentiale! "

– De skal erkende, at de ikke er forkerte, men bare skal kigges på på en anden måde!

– Det er vigtigt, at alle får lov til at være med på denne skole – vi lærer af og hjælper hinanden. Det vokser man af.

– Efterskolen ser ud til at være velsignet. Der har været en rigtig god opstart, og tilmeldingerne til næste skoleår vælter allerede ind. Så vi er fortrøstningsfulde. Og også meget opmærksomme på, at vi får sat den rigtige kurs for efterskolen, slutter Finn Mester af.

SYNG DE KENDTE BORDVERS

Kraftig papbog med skønne illustrationer og alle de kendte danske bordvers. Til glæde og gavn for hele familien!
Fx. Tak den brune ko..., Når fuglen bli'r mættet, Nogle har mad.
Hør sangene på www.bordversforbørn.dk

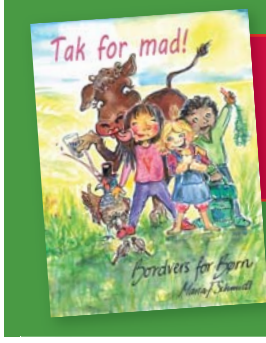

TAK FOR MAD
- BORDVERS FOR BØRN
A4 BOG - 28 SIDER
NU KUN KR. 98,-

Hosianna.dk
Udfordringens bøger & musik



Hvorfor er Trump så forhadt?

Siden USA's præsident Trump indtog det ovale værelse, har livet i og omkring Det Hvide Hus i Washington udviklet sig til noget, der efterhånden ligner et højspændt drama, skåret efter en Hollywood drejebog. I onsdags skrev en anonym amerikansk topembedsmand i en kronik i New York Times: Trump, er så "impulsiv, konfronterende, smålig og ineffektiv", at hans egne embedsmænd i Det Hvide Hus aktivt modarbejder ham.

"Dilemmaet, som præsident Trump ikke forstår til fulde, er, at mange af de højtstående embedsmænd i hans administration arbejder hårdt på at hæmme hans dagsorden og værste tilbøjeligheder. Jeg ved det, fordi jeg er en af dem", skriver embedsmanden i kronikken, der har titlen 'Jeg er en del af modstandsbevægelsen i Trump-regeringen'. I kronikken hævder den anonyme embedsmand, at der også blandt topfolk i regeringen har været talt om at udløse en særlig paragraf i forfatningen, der betyder, at en præsident kan afsættes af sine ministre, hvis han skønnes uegnet til at varetage sit embede. Trump har svaret med at tweete: "Landsforræderi?"

Det er ingen nyhed, at Trump skaber meget voldsomme reaktioner hos sine modstandere. Det gjorde han allerede i valgkampen, men modstanden og hadet imod ham er uden sammenligning i forhold til samtlige af hans forgængere på præsidentposten. Ingen embedsmænd har nogensinde før åbenlyst trodset demokratiske principper for at få en præsident væltet. Embedsmændenes job er at arbejde for, at den leder, som folket har valgt, får alt mulig hjælp til at føre sin politik ud i livet, ikke at modarbejde ham. Det er fuldkommen uhørt.

Men hvorfor dette flammende had imod Trump? Måske fordi hadet ikke bare er udtryk for politisk uenighed, men fordi det er orkestreret af åndelige kræfter på den mørke side. Det forklarer voldsomheden. Trump er imod abort, han kæmper for ægteskabet mellem mand og kvinde. Han har sat hårdt ind overfor islamismen i modsætning til Obama, har sagt fra overfor Irans atomprogram og sået tvivl om USAs støtte til NATO. Trump arbejder for at kristne værdier stadigt væk skal forme vestlig kultur.

Det bliver straffet ualmindeligt hårdt i en tid som vores, hvor politiske kræfter på både venstre- og højrefløjen arbejder for at knuse den sidste rest af den kristne kultur i Vesten. Af samme grund støtter mange kristne ledere i USA Trump. Politik er ikke bare politik. Det er også en kamp mellem lysets og mørkets kræfter.

Af Iben Thranholm
Cand. teol., journalist og samfundsdebattør

Forstå konfliktens årsag
- HISTORISK, POLITISK OG TEOLOGISK

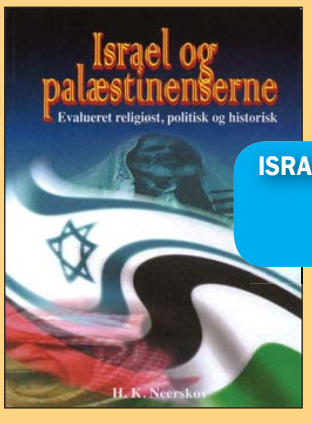

Kort og forståeligt forklarer Hans Kristian Neerskov om baggrunden for den evige strid mellem jøder og ara-

ISRAEL OG PALÆSTINENSERNE
96 SIDER - ILLUSTRERET
KR. 98,-

Hosianna.dk
Udfordringens bøger & musik
7356 1500 - 7456 2202

KDs hovedbestyrelse:

Anerkender Jerusalem som Israels hovedstad

Holder samtidig lemmen åben for en palæstinensisk stat med Jerusalem som hovedstad.

KristenDemokraternes hovedbestyrelse har med overvældende flertal vedtaget disse to resolutionsforslag fra partiets Internationale udvalg.

Det skete på KDs sommergruppe- og hovedbestyrelsesmøde den 25. august, oplyser Michael Jensen, der er formand for udvalget.

Resulutionerne - der endnu ikke er lagt ud på oversigten over resolutioner på KDs hjemmeside - lyder sådan:

1) Jerusalems status

Israel erklærede i 1949, at Jerusalem var landets hovedstad. KristenDemokraterne anerkender dette og dermed også Israels suveræne ret til at vælge sin hovedstad.

I helt naturlig konsekvens af, at ambassader overalt i verden er placeret i hovedstæderne, foreslår KristenDemokraterne, at den danske regering tager følgende initiativer:

a. Danmarks ambassade bør - i samarbejde med Israel - snarest flyttes fra Tel Aviv til det vestlige Jerusalem.

b. Danmark bør tilskynde flere lande - såvel indenfor som udenfor EU - til at anerkende Jerusalem som Israels hovedstad samt til at flytte deres ambassader dertil.

c. Danmark bør, indtil en flytning af ambassaden kan gennemføres, opgradere Danmarks tilstedeværelse i Jerusalem til et generalkonsulat under den danske udenrigstjeneste.

2) Forholdet mellem Israel og Det Palæstinensiske Selvstyre

KristenDemokraterne bekræfter vores støtte til genoptagelsen af fredsforhandlinger mellem Israel og legitime repræsentanter for den palæstinensiske befolkning på Vestbredden og i Gaza.

KristenDemokraterne anser, at målet for fredsforhandlingerne bør være en tostatsløsning, der anerkender staten Israel og en palæstinensisk stat, samt begges staters ret til at leve i fred og sikkerhed indenfor internationalt anerkendte grænser.

Skulle fredsforhandlingerne munde ud i, at en palæstinensisk stat også udnævner en del af Jerusalem til sin hovedstad, mener KristenDemokraterne, at Danmark bør anerkende det på samme måde, som vi anerkender Jerusalem som Israels hovedstad.

Tidligere KD-politik: Palæstinensisk stat i føderation med Jordan

KDs politik mht. Israel har tidligere været, at palæstinenserne skulle have Jordan som deres stat - sådan som det oprindeligt var delingsplanen i 1948, da Storbritanien trak sig ud.

Briterne havde allerede i 1922 skilt Transjordanien ud som en arabisk del på 77 pct. af deres Palæstina-protektorat, mens de tilbageværende 23 pct. skulle tilfalde jøderne som det hjemland, de var lovet i Balfour-erklæringen.

I 1946 garanterede briterne selvstændighed til Transjordanien, og Abdullah B. Hussein blev konge i det, der kom til at hedde Jordan. Dette nye kongerige besatte kort efter Vestbredden, som de regerede over indtil seks-dages krigen i 1967, hvor Israel erobrede Vestbredden, og Øst-Jerusalem.

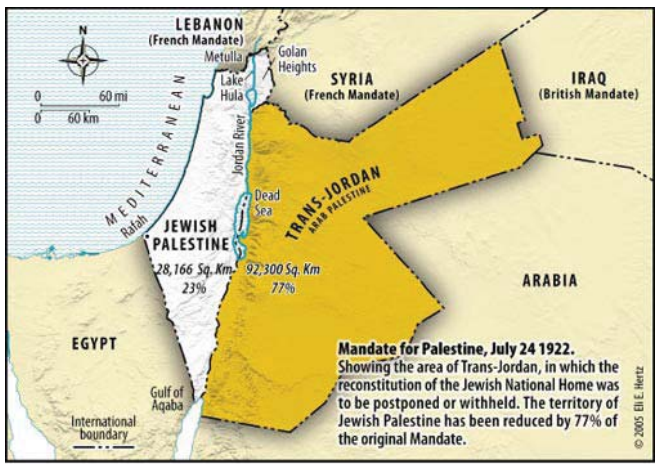

Briterne delte i 1922 protektoratet op i et lille jødisk og et stort arabisk område kaldet Trans-Jordanien (med gult). Navnet betyder "på den anden siden af Jordan" (floden).

Stadig aktuelt: USA tilbød i 2017 en føderation med Jordan

Den palæstinensiske leder på Vestbredden, Abbas, har netop til et internationalt medie udtalt, at amerikanerne foreslog ham en føderation af det palæstinensiske område med Jordan.

- De spurgte mig, om jeg tror på en konføderation med Jordan. Jeg sagde 'ja, jeg vil have en tredobbelt konføderation med Jordan og med Israel', sagde Abbas, ifølge World Israel News.

Det var Jared Kushner, der er seniorrådgiver i det Hvide Hus, der præsenterede et forslag til den palæstinensiske myndigheds formand Mahmoud Abbas om at oprette en sammenslutning bestående af Jordan og Den Palæstinensiske Myndighed som en del af USAs præsident Donald Trumps fredsproces i Mellemøsten, fortalte Abbas en delegation af israelske lovgivere og aktivister for fred i Ramallah i søndags.

Abbas henviste til et møde, han deltog i august 2017 med Kushner og den amerikanske særlige udsending Jason Greenblatt.

- Jeg spurgte dem, om Israel ville acceptere et sådant forslag, sagde Abbas, som også beskyldte USA for at være fjendtlig over for palæstinenserne og fredsprocessen.

BDM udsender nyt missionærpar

Brødremenighedens Danske Mission, BDM, har ansat et nyt missionærpar: Janice og Mads Refshauge Jakobsen rejser til Tanzania ved udgangen af september 2018.

Mads Refshauge Jakobsen kommer fra Løsning og har været volontør for BDM et par gange tidligere. Siden 2016 har Mads uddannet sig på All Nations Christian College i England, hvor han også har mødt sin kone, Janice, der kommer fra Hong Kong.

Swahili-studier

Det unge ægtepar er begge færdige med deres uddannelse i England og klædt godt på til at arbejde i Tanzania. De første måneder i Tanzania er afsat til sprogundervisning, hvor parret skal lære swahili.



Danske Mads Refshauge Jakobsen mødte Janice, som kommer fra Hong Kong, under studier på All Nations Christian College i England.

Og hen imod slutningen af året er det planlagt, at de flytter ind på BDMs missionsstation i landsbyen Kipili, der ligger ved Tanganyikasøen i det vestlige Tanzania.

Her skal de arbejde med evangelisation, hjælpe kirker og menigheder og være med til at opbygge nye. Det er også undervisning, skole, sundhed og mange andre ting, der står på programmet.

Udsendes fra Løsning

Janice og Mads udsendes fra kirken i Løsning søndag den 23. september kl. 10.30 ved en festlig gudstjeneste med samvær i menighedslokalerne bagefter.

Bodil

Fælles samling om Bøn for Danmark i Aarhus

Den 29. september holder Bedehus Danmark en fælles inspirationsdag for alle de grupper, der nu beder for kommunerne. Også andre forbedere opfordres til at slutte op.

– Vi kalder på Guds folk, på bedegrupper fra byer og kommuner i alle landsdele, til at komme sammen og gennem lovsang, tilbedelse og profetisk bøn at bane vej, at forløse nådens og bønnens Ånd over os og vort folk.

Med disse ord indbyder Bedehus Danmark sammen med Udfordringen til en landssamling for alle, der ønsker at bede for Danmark.

Landssamlingen foregår i Citykirken på Viborgvej 173 i Aarhus lørdag den 29. september fra kl. 10-18. Der er kaffe kl. 9.30.

Det koster kun 100 kr. at deltage hele dagen, inklusiv frokost og kaffe.

Citykirken er en sammenslutning af flere lokale frikirker. Jürgen Galonska, der er ledende præst i Citykirken, byder velkommen, selv om det ikke er Citykirken, der officielt står for arrangementet, men Bedehus Danmark.

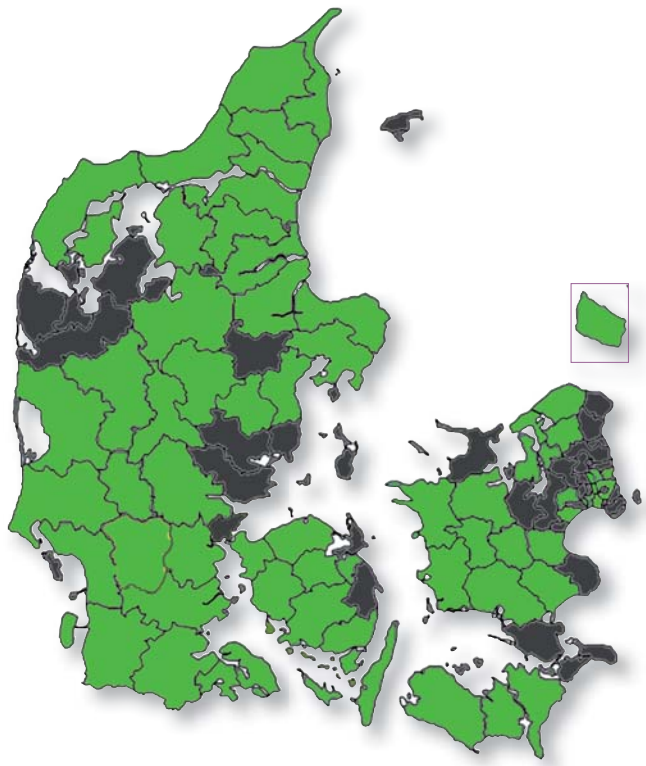

Der er nu bedegrupper, som har taget ansvar for alle kommuner med grønt. Men der mangler fortsat forbøn for størstedelen af København og andre sorte pletter i Danmark.

Païvi fra Finland

Hovedtaleren bliver den finske bønneleder Païvi Heikkilä fra Helsinki. Det var hende, der inspirerede til at oprette bønnegrupper i alle danske kommuner.

Hun fik selv en vision om at gøre det i Finland, og hun begyndte i sin hjemkommune, Savolina. Sammen med det finske bibelsselskab lykkedes det at få oprettet bedegrupper i alle de 450 finske kommuner. (I Finland er bibelselskabet nærmest en vækkelsesbevægelse.) Det lykkedes bl.a. at samle ca. 10.000 forbedere fra kommunerne til en Kristus-dag i hovedstaden. Og bøns-oprustningen fik stor indflydelse på hele det åndelige, kulturelle og politiske klima i Finland. I dag har Finland fx en kristen præsident og statsminister.

Païvi har flere gange været i Danmark for at tale om vigtigheden af, at de kristne går i bøn for deres lokale kommuner og deres land.



Païvi Heikkilä underviser om at forberede Danmark for Herren.

Païvi bruges også som taler i flere andre europæiske lande, og hendes bog: *"Herren vil give jer byen!"* er også udkommet på engelsk og flere østeuropæiske sprog, foruden finsk og dansk.

I Aarhus taler hun om at "forberede Danmark for Herren".

Bed om indsigt

Udfordringens redaktør, som greb visionen fra Païvi og opfordrede til forbønsgrupper i Danmark, taler om eftermiddagen. Henri Nissens emne er: "Bøn kan forandre Danmark".

– Vi må absolut benytte den mulighed, som Bibelen lover de troende. Selv om vi er et mindretal, kan vi udvirke en forandring i tro og bøn, siger han.

– Men for at vi kan bede præcist og profetisk ind i Danmarks situation, må vi have åndelig indsigt. De verdslige politikere og medier er ofte blinde og forførte af tidsånden. Og derfor fatter mange kristne heller ikke, hvad der sker. De tænker det samme, som verden tænker. De tænker politisk og ikke åndeligt.



– Mange kristne forstår slet ikke den kulturkamp, vi er ude i, siger Henri Nissen.

Men som kristne skal vi være hoved og ikke hale. Vi skal være salt. Og vi har mulighed for at få indsigt i, hvad der virkeligt sker. Gud viser det til dem, der søger ham af hele deres hjerte, fordi de elsker deres land og folk.

Derfor vil jeg udfordre alle læsere til at bede Gud om indsigt og gå i forbøn for Danmark, så vi endelig kan få et sporskifte, opfordrer Henri Nissen.



Lars Bo Olesen forbereder Himmelske Dage på Heden.

Også pastor Lars Bo Olesen fra Åben Kirke i Herning kommer og fortæller om kirkedagene i 2019 "Himmelske dage på heden", som han er med til at arrangere. Også det vil der blive bedt for.

Fra Bedehus.dk medvirker Bent Christiansen, Rakul Kristiansen og Peter Tinggaard. Hanne Christiansen leder lovsangen.

Af hensyn til forplejningen bedes man tilmelde sig til Rakul Kristiansen, tlf. 2081 0113 eller rakul.kristiansen@gmail.com senest en uge før samlingen.

Lisbeth.

Lovsang på spillestedet Train

Onsdag den 12. september kl. 19.30 står en række kirker i Aarhus bag en fælles lovsangsaften på spillestedet Train i Tolbodgade 6.

Mange kan nok have en lidt stereotyp tilgang til det med den kristne tro - og kristen musik. Men denne aften vil musikken have et moderne udtryk, idet et stort band spiller, og sangene vil være på både dansk og engelsk.

Arrangørerne af 1Voice@Train, drømmer om at samle mange i byen for at synge til Gud.

Dina Al-Erhayem (kendt fra Dinas dates på TV) medvirker i et interview om, hvorvidt gudserfaring i dag er mulig for moderne, rationelle aarhusianere.



Dina Al-Erhayem

Dina har selv en flerkulturel baggrund med en irakisk far og en kulturkristen mor, og hun fortæller hvilken forskel den kristne tro har gjort i hendes liv.

I pausen står præsterne ved ølhanerne i baren for at hilse på deltagerne og tale om alt mellem himmel og jord. Der vil både være mulighed for at få en personlig velsignelse og forbøn for sygdom.

1Voice@Train er arrangeret af: Aarhus Valgmenighed, EuroLife Kirke, Aarhus Vineyard, Haven Aarhus,Citykirken og Saralystkirken.

Pris: 50,- kr. inkl. gebyr på www.billetto.dk

Bodil



På Menighedsfakultetet sponsorløb i Aarhus den 27. august deltog 32 løbere og cyklister.

Sponsorløb gav 400.000 til MF

Der var kun 32 aktive til Menighedsfakultetets Sponsorløb 2018, men alligevel indsamlede løbet 400.101 kr. Beløbet går til stipendier til MFs bachelorstuderende, der må klare sig uden SU.

Det flotte resultat var over forventning, set i forhold til antallet af aktive i sponsorløbet. Til gengæld havde de hver især fundet så mange gavmilde sponsorer, at hver løber eller cyklist i gennemsnit samlede 12.500 kr. Det er langt over gennemsnittet fra tidligere år, skriver landssekretær Nils Andersen.

Bodil

Retssag mod dansk læge efter medvirken til selvmord

Den 76-årige tidligere læge Svend Lings, som har rådgivet folk om selvmord, er nu på anklagebænken i byretten i Svendborg.

Det skriver DR.dk

Svend Lings er tiltalt for at have hjulpet tre personer, heraf en ældre kvinde uden alvorlig sygdom, med at tage livet af sig selv.

- Hun var ifølge eget udsagn svært alderdomssvækket. Hun havde set sin mand dø langsomt af en alvorlig sygdom. Hun ønskede ikke selv at komme i samme situation. Hun var fuldstændig afklaret. Hun ville ikke leve længere, sagde Svend Lings i retten.

Kvinden døde for nogle uger siden.

Anklager Kirsten Flummer undrer sig over, at Lings havde givet råd om selvmord til en person, som ikke var alvorligt syg.

Men den slags overvejelser tynger ikke Svend Lings' samvittighed. Han forklarer, at han i det aktuelle tilfælde kunne sætte sig ind i vedkommendes situation. Samtidig afviser den tidligere læge at have medvirket til selvmord.

Anklagen mod Lings handler om Straffeloven § 240, som lyder: *Den, som medvirker til, at nogen berøver sig selv livet, straffes med bøde eller fængsel indtil 3 år.*

Bodil

Valby: Folkekirken var med på 'Ungdommens Folkemøde'

På Ungdommens Folkemøde den 6.-8. september kunne man i Folkekirkens telt bl.a. møde en præst, der fortalte om livet i en krigszone, en hospitalspræst og en biskop.

Fredag den 7. var der en workshop ved sognepræst Andreas Rasmussen fra Apostelkirken på Vesterbro om mødet med flygtninge. Foruden oplæg fra hospitalpræsten (torsdag) og feltpræsten (fredag) var der hver dag planlagt en "Åben samtalesalon" med emnet 'Før jeg dør, vil jeg..'. Her kunne man deltage i en uhøjtidelig samtale om fx 'Hvad betyder noget for dig?' 'Hvem er de vigtigste personer i dit liv?' og 'Hvis du kunne få ét ønske opfyldt, hvad skulle det så være?'

Bodil

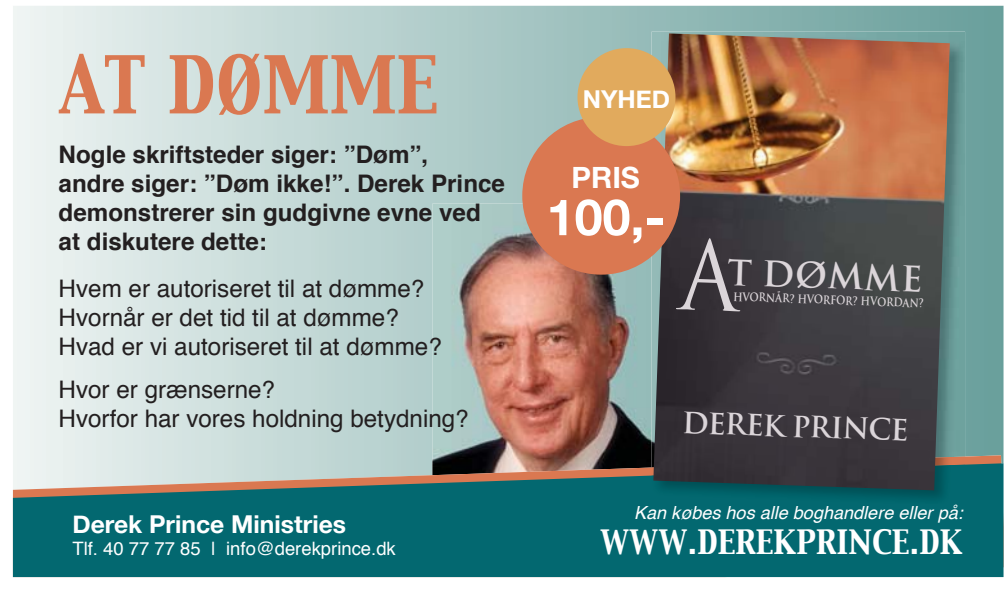

LEDER

Virkelighedens Marta og Maria

For nogle år siden læste jeg nogle af de tekster, som forfatteren Clemens Brentano nedskrev fra den syge og sengeliggende nonne, Anne Catherine Emmerich (1774-1824). Hun havde gennem flere år detaljerede visioner af Jesu liv.

Disse visioner er så omfattende, at alene beskrivelsen af Jesu liv fyldte fire tykke bøger på i alt over 2000 sider. Hertil kom en tyk bog, som handler om Maria, Jesu mor.

Bøgerne kom i en tid, hvor kirken var hårdt trængt - bl.a. af Napoleons forbud imod religion, som vi sjældent hører om.

Clemens Brentano var selv en omvendt ateist fra Berlin, som nu viede sit liv til at videregive, hvad den syge seer gennem flere år næsten dagligt så, mens hun på en overnaturlig måde fik lov at følge Jesus på hans tid i Israel.

Selv om hun aldrig havde været i Israel eller udlandet, indeholder beretningerne så mange detaljer, at hun umuligt kunne have fundet på eller læst sig til disse fakta. Og der er ikke fundet nogen fejl i beskrivelserne. Når man selv er journalist og forfatter, véd man hvor let det ellers kan ske.

Tværtimod har det senere vist sig, at nogle af de ukendte byer, som Anne Catherine så Jesus færdes i, faktisk har eksisteret. En af dem er Siphoris, som blev udgravet for nogle årtier siden, længe efter seerens død.

Ikke Magdala men Magdalum

En anden by er *Magdalum*, som Maria Magdalene ifølge Anne Catherine levede i. Den by, som vi ellers nu om dage har tillagt Maria er *Magdala*, et fiskerleje ved Genesareth sø. Men Anne Catherine Emmerich beskriver et sted ved navn *Magdalum*, som lå en mil derfra på et bjerg. Og nu har man så opdaget dette sted, hvor der ellers ikke har ligget en by i flere århundreder.

Den slags - og hele den ægte og gudhengivne stil - overbeviser i hvert fald mig om, at vi her har med en ægte åbenbaring at gøre.

Jeg forventer ikke, at alle skal mene det samme. Men for mig er disse godt 100 år gamle visioner af en enfoldig, syg kvinde, en fantastisk kilde til at forstå mere af Jesu samtid og de mennesker, der omgav ham. Ved at læse om Jesus har det især slået mig, hvor travlt Jesus havde med at nå alle byerne, og hvor inderligt han med tårer indbød både syndere og "retfærdige" til at omvende sig til Gud.

Jeg har tidligere bragt udsnit her i avisen af, hvad Anne Catherine Emmerich så om Jesu fødsel og de vise mænd.

Filmen "The Passion" om Jesu lidelser, bygger også i høj grad på de beskrivelser, som Anne Catherine fortalte 100 år tidligere. Mel Gibson fandt det frem til sin film. Og den viste, at Jesu lidelser var langt alvorligere, end vi normalt får indtryk af. Noget, som også ligklædet fra Torino nu bekræfter.

Tålmodige og hengivne Marta

I denne uge handler søndagens tekst i folkekirken om Jesu besøg hos Marta og Maria. Se teksten på denne side.

Vi får her nemt det indtryk, at Maria var en ren helgen, mens Marta jo havde alt for travlt og ikke fattede, hvad det hele handlede om.

Men - hvis vi skal tro Anne Catherine Emmerichs beskrivelser - så var Marta den hengivne Jesu discipel. Hun var selvopofrende, tålmodig og overbærende overfor søsteren.

Maria Magdalene var heller ikke en gade-prostitueret, som vi ofte har fået hende fremstillet. Hun var en velhavende og hovmodig dame, der levede et egoistisk og umoralsk liv - FØR hun kom til Jesus og blev omvendt.

Ifølge Bibelen var der ikke blot tale om en dårlig karrakter, men om syv dæmoner, som Jesus befriede hende for.

Men nu kan du jo selv læse, hvordan Anne Catherine Emmerich beskriver hende. Det er et billede, som flere nok kan genkende fra deres eget eller andres liv. Og på den måde prædiker det mere til os end de faste forestillinger, som vi lidt for hurtigt kan blive færdige med.



Henri Nissen
Ansvarshavende redaktør

UGENS PRÆDIKEN

En seers visioner om Maria Magdalene

Fra Anne Catherine Emmerichs visioner af Jesu liv, nedskrevet af Clemens Brentano.

Oversat og redigeret af Henri Nissen

Maria Magdalene var den yngste søster af Lazarus og Marta. Og hun var meget forfængelig og udspekuleret...

Hun voksede op i Betania syd for Jerusalem, hvor Marta ifølge Anne Catherine Emmerich havde en gård med flere boliger og gæsterum.

Lazarus havde selv et hus i Jerusalem, men boede ofte i Betania, fordi de to søskende var tæt knyttede. Begge var hengivne tilhængere af Jesus. Lazarus understøttede Jesus med den pung, som Judas bestyrede. De gav alt, hvad de ejede, til den første kristne menighed og de fattige.



Jesus besøgte ofte Marta og Lazarus, som så meget ældre ud end Jesus, selv om han kun var otte år ældre. Lazarus havde store ejendomme, marker og mange tjenere. Lazarus og søstrenes far var søn af en syrisk konge, som havde fået ejendomme som en belønning for at deltage i krig. Hans kone var jødisk og kom fra Aarons præstlige slægt i Jerusalem.

Anne Catherines Emmerichs beskrivelse af Maria Magdalene lyder ikke kun flatterende:

Et forkælet barn

"Magdalene, det yngste barn, var meget smukt og selv i hendes tidlige år høj og veludviklet som en pige af sin alder.

Hun var fuld af lidenskab og forførende kunster. Hendes forældre døde, da hun kun var syv år gammel. Hun havde ingen stor kærlighed til dem, selv da hun var lille, på grund af deres alvorlige faste. Selv som barn var hun forfængelig ud over alle grænser, stjal i det små, var stolt, selvbevidst og optaget af nydelser.

Hun var aldrig trofast, men faldt for, hvad der smigrede hende mest. Hun var derfor overdreven i sin medlidenhed, når hendes følsomme medfølelse blev vakt, og venlig eller nedladende overfor alle, der appellerede til hendes følelser.

Hendes mor havde haft en vis andel i Magdalenes forkerte opdragelse og den sympatiske blødhed, som barnet havde arvet fra hende.

Magdalene blev forkælet af sin mor og sin barnepige. De viste hende frem overalt og var skyld i hendes udspekulerethed og små måder at blive beundret på. De sad meget med hende pyntet op ved vinduet. Denne udstilling af hende var den vigtigste årsag til hendes ødelæggelse. Jeg så hende ved vinduet og på terrassen af huset på et flot sæde af tæpper og puder, hvor hun kunne ses i al sin pragt fra gaden.

Hun plejede at stjæle søde sager og tage dem med ud til andre børn i borgens have.

Allerede som ni-årig var hun engageret i kærlighedsforhold.

Efterhånden som hendes talenter og skønhed voksede, blev omtalen af hende og beundringen større.

Hun havde skarer af ledsagere. Hun lærte at skrive små kærlighedsvers på små ruller af pergament. Jeg så hende, mens hun var så optaget af at tælle på fingrene. Hun sendte disse vers omkring og udvekslede dem med sine elskere.

Hendes berømmelse spredte sig i alle retninger, og hun var meget beundret.

Men jeg så aldrig, at hun virkelig elskede nogen eller var elsket. Det var altsammen - fra hendes side - forfængelighed, frivolitet, selvoptagethed og selvbevisthed om sin egen skønhed.

Jeg så hende som en skandale for sin bror og søstre, som hun foragtede og skammede sig over på grund af deres enkle liv.

Da arven blev delt, tilfaldt borgen *Magdalum* hende. Det var en meget smuk bygning. Magdalene havde ofte gået der med sin familie, da hun var et lille barn, og havde altid haft en særlig forkærlighed for stedet.

Hun var kun elleve år, da hun flyttede derop med en stor husholdning af tjenere, mænd og piger, og etablerede sig med pragt omkring sig selv.

Magdalum var et befæstet sted, bestående af flere borge, offentlige bygninger og store pladser af lunde og haver. Det var otte timer øst for Nazaret, omkring tre fra Kapernaum, en og en halv fra Betsaida mod syd og omkring en kilometer fra Genesareth søen.

Det var bygget på en bjergskråning og udvidet ned i dalen, som strækker sig ud mod søen og omkring dets kyster. En af disse borge tilhørte Herodes. Han havde en endnu større i den frugtbare region omkring Genesaret. Nogle af hans soldater blev stationeret i Magdalum, og de bidrog til den generelle demoralisering. Officererne var på intim fod med Magdalene. Der var foruden tropperne omkring to hundrede mennesker i Magdalum, hovedsagelig embedsmænd, bygherrer og tjenere. Der var ingen synagoge i byen. Folk gik til den i Betsaida.

Borgen Magdalum var den højeste og mest storslåede af alle; fra dens tag kunne man se på tværs af havet fra Galilæa til den modsatte bred.

Fem veje førte til Magdalum, og på dem alle var der på en halv times afstand fra den befæstede by bygget et tårn over en bue. Det var som et vagttårn, hvorfra man kunne se langt ud i horisonten. Disse tårne havde ingen forbindelse med hinanden; de rejste sig bare i et land dækket af haver, marker og enge.

Magdalene havde mandlige tjenere og piger, marker og besætninger, men en meget uordenlig husstand; alt gik i opløsning.

Gennem den vilde kløft, som Magdalum lå på ved siden af, flød en lille bæk ned til søen. Omkring dens banker var der jagt på en mængde vilde dyr fra de tre ørkener i nærheden af dalen. Dyrene kom ned for at drikke. Herodes plejede at jage her. Han havde også jagt i en park nær sin borg i Genesareth området."

Hvad sagde Jesus?

Folk talte også med Jesus om den umoralske Magdalene, der levede i så stor kontrast til sine

Søndagens tekst: Luk. 10, 38-42

Jesus besøger Marta og Maria

38 Jesus og hans disciple fortsatte nu deres vandring mod
Jerusalem. Undervejs kom de til en landsby, hvor en kvinde,
der hed Marta, tog imod dem i sit hjem.
39 Hendes søster Maria satte sig ved Jesu fødder og blev
siddende der for at høre, hvad han fortalte. 40 Marta var travlt op-
taget af at sørge for gæsterne, og hun sagde til Jesus: »Herre,
er du ligeglad med, at min søster har overladt alt arbejdet til
mig? Sig dog til hende, at hun skal komme og hjælpe mig.«
41 »Kære Marta,« sagde Jesus, »du er rastløs og gør dig en
masse bekymringer! 42 Men noget er vigtigere end andet, og
Maria har valgt det væsentlige. Det skal ikke tages fra hende.«

Teksten er fra Bibelen på hverdagsdansk



Maria Magdalene fremstilles ofte som en helgen, men i virkeligheden var hun et forfængeligt og selvoptaget menneske, indtil hun omvendte sig og blev befriet for syv onde ånder af Jesus.

fromme søskende Lazarus og Marta. Ifølge Anne Catherine svarede Jesus tre Johannesdisciple, som opsøgte ham:

”Den yngste søster Maria (Magdalene) har afvist den rette vej, men hun vender tilbage og vil stige til større helliggørelse end Marta.”

Også Marta selv talte med Jesus om, hvordan hun skulle få sin lillesøster tilbage på den rette vej. Men Jesus beroligede hende. Magdalene ville blive omvendt, men de skulle blive ved med at bede for hende.

Da Lazarus spurgte Jesus om råd for Maria Magdalene, svarede Jesus, at der allerede var faldet en gnist af frelse på hendes sjæl, som helt ville fortærre hende.

Kom og se profeten!

Engang fik Marta og de andre kvinder, som fulgtes med Jesus, overtalt Magdalene til at tage til Jezrael, hvor Jesus skulle komme. Men han tog en anden vej og var væk, før de nåede frem. Maria måtte nøjes med at høre om Jesus fra de syge, han havde helbredt.

Men en anden gang, da Jesus kom til Jezrael, stod hun ved vinduet i en kro og betragtede ham, da han gik forbi.

”Han så alvorligt på hende, da han passerede, med et blik, der gennemborede hendes sjæl. En usædvanlig følelse af forvirring kom over hende.

Mens hun voldsomt rystede, skyndte hun sig bort fra kroen, og drevet af en overvældende følelse af sin egen elendighed skjulte hun sig i et hus, hvor spedalske og kvinder ramt af blødninger holdt til.”

”Magdalene var flygtet til de spedalskes hus på grund af den følelse af intens ydmygelse ved Jesu blik, som forvirrede hendes sjæl, for hun havde netop blandet sig med de respektable kvinder på grund af stolthed, da hun ikke ønskede at stå i folkemængden blandt fattige, almindelige mennesker.”

Følte dobbelt skam

Magdalene tager tilbage til sin borg, men senere forsøger Marta at overtale hende til at komme og høre Jesus på et bjerg ved Gabara.

”Magdalene modtog sin søster ret venligt og viste hende ind i en lejlighed ikke langt fra hendes fine stadsværelse, hvor hun ikke tog søsteren med ind.

Der var i Magdalene en blanding af sand og falsk skam. Hun skamede sig over sin enkle, fromme og tarveligt klædte søster, der gik rundt med Jesu tilhængere, som var så foragtede af Magdalenes besøgende og medarbejdere, men hun skammede sig også over sig selv overfor Marta.

Det var denne følelse, der forhindrede hende i at tage Marta med ind i de værelser, hvor hendes dårskab og laster foregik. Magdalene var brudt i sin ånd, men hun manglede modet til at frigøre sig fra sine omgivelser. Hun så bleg og sløv ud. Manden, som hun levede med på grund af sine lave og vulgære følelser, forekom hende nu fuldstændig utålelig.”

Martas tålmodighed

Marta er tålmodig og fuld af kærlighed til sin søster. Hun fortæller om to fine kvinder i Jesu følge, som glæder sig til at møde hende. Hun lover hende, at hun kan bo et sted for sig selv, osv. Også Jakob den ældre kommer og overtaler hende.

Til sidst tager hun med.

Hun rider på et æsel, fordi hun ikke er vant til at gå som de andre. Hun er flot klædt på.

Jesus taler indtrængende til de forsamlede. Han opfordrer dem inderligt til at omvende sig og gå ind i Guds rige.

”Magdalene havde taget plads blandt de andre kvinder som en selvsikker verdensdame; men indvendig foregik der en kamp.

Først stirrede hun rundt på mængden, men da Jesus dukkede op og begyndte at tale, var hendes øjne og sjæl fastlåst på ham alene. Hun blev stærkt påvirket, skælvede og græd under sit slør.”

Også Jesus råber med tårer af medfølelse til dem alle om at komme til ham. Der kommer bevægelse i flokken. Også Magdalene og de andre kvinder rykker nærmere.

Magdalene vil hen til Jesus,

Marie Magdalene gik meget op i sin standsmæssige påklædning. Hun overgik endog Herodes' kvinder i sin glans.

men de andre holder hende tilbage. Ved 6-tiden slutter Jesus sin prædiken og giver disciplene besked på at skaffe mad til de fattige. På vej ned ad bjerget helbreder han fortsat og jager dæmoner ud.

Magdalene følger efter Jesus helt hen til Simon Zabulons hus, hvor farisæerne diskuterer ivrigt med Jesus. Hun ser sit snit til at komme ind og går bagom Jesus og salver hans hår med en lille flaske parfume. Beretningen kendes fra Bibelen.

Tilbagefald

Selv om Magdalena nu er dybt rørt og betaget af Jesus, og Marta beder hende om at tage med til Betania, så tager hun alligevel tilbage til Magdalum for at ordne sit hus.

Det er skæbnesvangert.

”Magdalene var snart igen i sit gamle spor. Hun modtog besøg af mænd, der talte på den sædvanlige nedsættende måde om Jesus, hans rejser, hans lære og alle dem, der fulgte ham. De latterliggjorde, hvad de hørte om Magdalenes besøg i Gabara og anså det for en meget usandsynlig historie. I øvrigt erklærede de, at de fandt Magdalene smukkere og mere charmerende end nogensinde.

Det var ved sådanne omtaler, at Magdalene tillod sig at blive forfærdet, og hendes gode indtryk forsvandt. Hun sank snart dybere end før, og hendes tilbagefald i synd gav djævelen større magt over hende. Han angreb hende mere kraftfuldt, da han så, at han muligvis kunne tabe hende. Hun blev besat og faldt ofte i kramper og anfald.”

Senere beskrives Magdalene som ”ved siden af sig selv”.

”Hun gav efter for vrede, slog alt, der kom på hendes vej, plagede sine piger og var altid indrammet i den mest hensynsløse påklædning. Jeg så hende slå på en mand, der levede som herre i hendes hus, og jeg så ham gengælde hendes slag med dårlig behandling. Til tider henfaldt hun i grusom sorg, græd og jamrede. Hun løb rundt om huset efter Jesus og græd: ”Hvor er læreren? Hvor er han? Han har forladt mig!” Og så faldt hun i epileptiske anfald.

Man kan forestille sig broderens og søsterens smerte ved se en af så ædel en familie, en så rigelig begavet af naturen, overgive sig til så skræmmende en tilstand”.

Den afgørende møde

Marta besøger hende, men henvises til et afsides rum i timevis, før Magadalene beder hende om at forsvinde. Marta efterlades - uden mad og drikke.

Senere tilkalder Magdalene hende, mens hun får sat sit hår op i en tredelt frisure. Hun indvilger i at gå til Gabara for at høre Jesus.

”Jeg tager afsted, men ikke med dig! Du kan gå i forvejen, for jeg vil ikke blive set med en, der er så miserabel klædt. Jeg klæder mig efter min stand, og jeg følges med mine egne venner.”

Hun tager afsted i al sin pragt (beskrevet i mange detaljer) med en medbragt flot stol på et æsel. Hun omgiver sig med folk af sin egen slags og fører sig frem med hævet hoved.

Men da Jesus begynder at prædike, reagerer dæmonerne med høje råb. Og Magdalene falder også om i voldsomme kramper som en besat.

Hendes ledsagere forsøger at få hende til bevidsthed med duftevand. De tror, at hun er ved at dø, men Jesus siger, at den død, hun nu gennemlever, er en god død. Han taler om de onde ånder, som forlader hende, og som Anne Catherine Emmerich ser som sorte dampe. Da Magdalene kommer til bevidsthed, vil hun gå hen til Marta og Lazarus, men vakler som en fuld person.

Men de får hende ned fra bjerget og hen på en kro, hvor Jesus senere dukker op, og da han kigger på hende med sit gennemtrængende blik falder hun igen om og endnu en ond ånd forlader hende.

Hun græder og klager og løber ud på gaden og råber til alle og enhver, at hun er et ondt og syndigt menneske.

Hun falder ned for Jesu fødder og spørger, om der endnu er nåde for hende.

Jesus formaner dem alle til at vogte sig for den urenhed, som nedkaldte ild og svovl over Sodomo og Gomora. Flere gange, når hans blik rammer Magdalena, falder hun sammen, og en mørk tåge forlader hende.

Tilgivelse og nyt liv

Hun beder om tilgivelse, og Jesus tilgiver hende alle hendes synder. Han siger: ”Hun har været en stor synder, men for al fremtid vil hun være et forbillede på anger.”

Lazarus tager sig nu af at ordne hendes hus i Magdalum. Han sender manden væk. Giver ham et andet hus. Og nu er Magdalene fri til at følge Jesus. Hun bliver en inderlig efterfølger. Det er sådan, vi møder hende i dagens tekst - som en, der ikke kan få nok af Jesus og glemmer alt omkring sig.

Og da Jesus senere må igennem den forfærdelige lidelseshistorie, følger hun sammen med Maria, Jesu mor, alting på nærmeste hold. Og hun gennemlever selv al gruen og sorgen, så hun til sidst er næsten ødelagt som menneske.

Til gengæld bliver hun den første, der møder Jesus efter opstandelsen, hvor han ikke kalder hende Magdalene, men Maria.

Det beskriver Anne Catherine Emmerich også indgående fra sine daglige visioner, men det er alt for omfattende at komme ind på her. Det må vi gemme til en anden artikel - eller du kan selv læse om det i det store 4-binds værk ”The Life of Jesus Christ and Biblical Revelations”.

Beretningerne om Maria Magdalene udgør kun ca. 50 sider hist og pist blandt de over 2000 sider om Jesus.

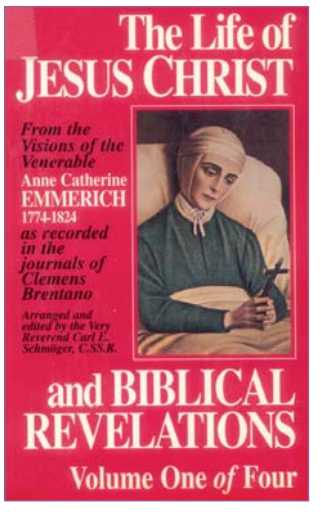

Præsten & Psykologen



Skriv til Jørn og Karin (Præsten og Psykologen) på www.jornogkarin.dk/udfordringen eller Idrætsvej 91, 2650 Hvidovre. Ikke alle breve offentliggøres. Du vælger selv, om du vil være anonym. Hjemmeside: www.praestenogpsykologen.dk. hvor du bl.a. kan købe bogen "Stå stærkt i stormen" og tilmelde dig nyhedsmail. – Hveranden uge bringes brevkassen: "Fra Sygdom til Sundhed" med ***Orla Lindskov*** *om overnaturlig helbredelse. Orla@udfordringen.dk*

Hvad gør jeg, når jeg vågner og er bekymret?

Kære Jørn og Karin

Jeg er lidt af en bekymret sjæl.

Jeg har igennem længere tid vågnet midt om natten og har derefter svært ved at falde i søvn igen, fordi jeg så kommer i tanke om mange forskellige ting, der gør mig bekymret.

Har I nogle gode råd til, hvad jeg skal gøre, når jeg vågner midt om natten og ikke kan sove igen?

Hilsen den bekymrede

Kære bekymrede

Det er ikke rart at få forstyrret sin nattesøvn, og for nogle kan det være særdeles frustrerende.

Først og fremmest er det godt, at du har registreret, at det er pga. bekymringer, at du ikke kan sove. Du kan ikke nødvendigvis forhindre bekymringerne i at komme, men du kan undgå at give dem næring ved at blive ved med at tænke på dem.

Som oftest kan du alligevel ikke handle på bekymringerne midt om natten ved fx at ringe til lægen eller lign. Så du kan sige til dig selv: "Det kan jeg ikke gøre noget ved lige nu, så jeg vælger at slippe det igen". Hvis det er noget, du skal huske, kan du have en blok ved siden af dig, så du kan skrive det ned, så du ikke skal bruge energi på at huske det. Når du har skrevet det ned, kan du lettere slippe det, da du ved, at du handler på det på et senere tidspunkt.



Du kan tage nogle meget lange ind- og udåndinger (tæl til fem for hver indånding og hver udånding). Når du skal tælle (inden i dig selv eller højt), kan du ikke samtidig tænke på alle bekymringerne.

For det andet kan det være godt at fokusere på din vejrtrækning, når du ikke kan sove. Tag nogle meget lange ind- og udåndinger (tæl til fem for hver indånding og hver udånding). Når du skal tælle (inden i dig selv eller højt), kan du ikke samtidig tænke på alle bekymringerne, så det afleder din opmærksomhed og hjælper dig ud af den onde cirkel.

Den rolige vejrtrækning har en beroligende virkning på dit nervesystem, som vil kunne mærkes både i din krop og i dine tanker, og det vil gøre det lettere for dig at falde i søvn igen.

Samtidig kan du vælge at aktivere din tro. Det er godt at bruge skriftsteder fra Bibelen til dette, fx "Vi ved, at alt virker sammen til gode for dem, der elsker Gud" (Rom. 8:28). Prøv at sige højt til dig selv: "Tak Gud, at du vil lade alt falde på plads i denne situation. Jeg giver min bekymring til dig og slipper den i tro på, at du tager hånd om situationen."

Du kan jo starte med at prøve disse ting og se, om ikke det hjælper dig på vej. Ellers er du velkommen til at skrive igen.

Med venlig hilsen
Jørn og Karin

Hvordan får vi indre styrke?

Hej Præsten og Psykologen

Velkommen til Udfordringens brevkasse. Det bliver interessant at høre, hvad I har at sige her.

Jeg tænkte på, at I skriver, at I vil se mennesker blive stærke. Hvad er det egentlig, der gør os stærke som mennesker? Kan I nævne nogle af de områder, hvor der er brug for at blive stærk indvendig?

Gerne både psykologisk og åndeligt. Tak.

Lise

Kære Lise

Tak for velkomsten. Vi er også spændte på at se, hvordan tingene kommer til at udvikle sig og glæder os til at få kontakt med flere af Udfordringens læsere.

Hvis man skal have styrke i sit indre liv, er vi overbeviste om, at det netop drejer sig om at kombinere nogle psykologiske faktorer med nogle åndelige. Det er et meget bredt spørgsmål.

Vi har valgt at belyse to områder, der er væsentlige for at have indre styrke.

Du styrkes, når du lærer dig selv bedre at kende

Hvis vi ikke kender os selv og forstår, hvad der løfter os op og tynger os ned, står vi meget svagt i forhold til livets udfordringer.

Jeg må vide, hvor mine svagheder og styrker er. Hvad kan slå mig ud, og hvad kan løfte mig op igen, når jeg er nede? Hvis jeg ved det, kan jeg handle ud fra den viden.

Når jeg kan beskrive, hvad der sker inden i mig, kan jeg bedre nå frem til kernen af problemet.

Et redskab til dette er at skrive en "følelsernes dagbog". Når du er i en situation, hvor du oplever frygt, bekymring, vrede osv., kan du begynde at skrive ned, hvad du oplever. Hvilke konkrete ting fik dig til at opleve dette? Beskriv følelserne mere i detaljer. Minder det dig om andre gange, du oplevede det samme, og hvad trak dig ned eller fik dig ud af det igen?

Når du skriver på denne måde, lærer du dig selv bedre at kende. Du kan håndtere dine indre udfordringer mere konstruktivt og dermed vokse i indre styrke.

Du styrkes gennem et stærkt liv med Gud

Det er en udfordrende tid, vi lever i, og på mange måder støtter det omgivende samfund os ikke i at leve efter kristne værdier.

Derfor er det ekstra vigtigt, at vi som kristne er bevidste om at have vores identitet i Gud, ikke i det, som samfundet eller andre mennesker siger om os. Et stærkt liv med Gud hjælper os på alle områder af livet.

Ingen er skabt til at leve livet alene eller i egen kraft, men i fællesskab med Gud.

Der er flere kilder til at leve et stærkt liv med Gud. Måske er den første og enkleste at komme trofast i en kirke eller i et kristent fællesskab hver uge. For det løfter os op igen og igen, og hvis vi mister fodfæste i ugens løb, finder vi her et fællesskab og en sammenhæng, vi kan vende tilbage til. I vores personlige liv er Bibelen den første og vigtigste kilde.

Det er ord fra Gud, der styrker og hjælper os igennem livet. For mange hjælper det også at læse kristne bøger, høre prædikener og undervisning som tillæg til sin egen læsning.

Derudover får vi et livgivende fællesskab med Gud gennem personlig bøn, samtale med og sange til Gud.

For at leve et stærkt liv med Gud, skal vi sikre os, at disse elementer fylder mest i vores hjerter, tanker og beslutninger, så vi påvirker verden omkring os mere, end vi selv påvirkes af verden.

Der er naturligvis meget mere at sige, men her fik du et specifikt psykologisk og åndeligt perspektiv på, hvad der bringer styrke i vores liv.

Med venlig hilsen
Jørn og Karin

Kæmper du med frygt?

- **Oplever du dig svag i forhold til livets udfordringer?**
- **Ønsker du at komme tættere på Gud og få mere hjælp fra Ham?**
- **Føler du dig tynget og har brug for at få hjælp?**
- **Er du stresset over de mange krav, der møder dig?**
- **Vil du have hjælp til at leve et stærkere liv med Gud og gå ind i det, Han kalder dig til? ...så skriv en besked til os.**

Hotline til Præsten & Psykologen



På alle onsdage fra kl. 10-11 kan du ringe til Præsten & Psykologen på tlf. 5018 9622. Nogle spørgsmål bringes senere i Udfordringen.
Du kan også skrive en besked til Jørn og Karin Braüner på www.jornogkarin.dk/udfordringen.



"Hvis Gud er for os, hvem kan da være imod os?" (Rom 8,31)
Hvis Gud er for dig, hvad er der så at bekymre sig for? Hvis Gud er på din side, hvad betyder det så, hvem eller hvad der er på den anden side?

Giv trygt dine bekymringer til Gud og tag imod Hans fred. Når du giver dem til Gud, så giv slip på dem. Lad være med at give dem til Gud og så begynde at bekymre dig igen.

Lad i stedet troen tage over. Sig til dig selv: "Gud er med mig. Jeg har givet mine bekymringer til Gud. De er i Hans hænder, og jeg vil ikke tage dem tilbage. Jeg vælger at stå fast i troen på, at Gud har hånd om situationen."

Når du gør sådan, giver du slip på bekymringerne og kommer i stedet ind i troens hvile. Det er det rette sted at være for enhver troende.

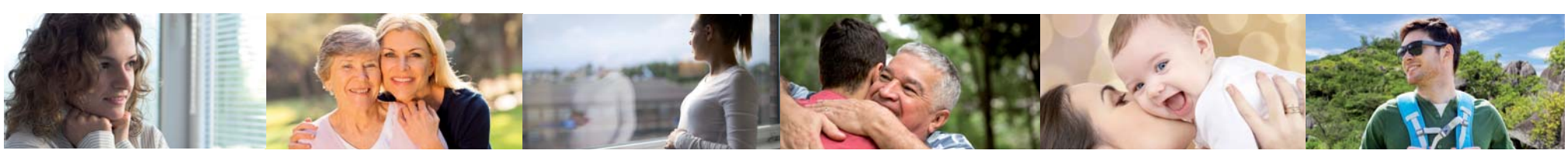

Af Jørgen Vium Olesen

Arkitekt og forlægger



Jøder og kristne vil blive til én enhed

Mens verden bliver stadig mere fjendtlig overfor jøderne og Israel, sker der en glædelig forsoning mellem jøder og kristne. Og denne forsoning er forudsagt i Bibelen.

Da USA indviede sin ambassade i Jerusalem, var der hele to evangeliske kirkeledere, der bad og talte til verdenspressen ved den lejlighed. Pastor John Hagee og Dr. Robert Jeffress.

Især Pastor John Hagee´s bøn var helt enestående og kan sammenlignes med Dr. Martin Luther Kings tale: *"I have a dream"* i Washington den 28. august 1963.

John Hagees bøn var en historisk bøn, som verdenspressen, på grund af sin anti-israelske holdning, overså og sikkert først vil anerkende om én generation eller to.

Annerkendelsen af Jerusalem

For mig var det også en stor glæde og en profetisk begivenhed, at USAs præsident, Donald J. Trump, flyttede USAs ambasade til Jerusalem og dermed anerkendte Jerusalem som Israels hovedstad.

Det er helt i tråd med mange evangeliske kristnes holdning i USA og ud over verden.

Det er også en meget stor glæde for mig at se de mange organisationer og hjemmesider, opstået i de senere år med flere millioner medlemmer, der opfordrer deres læsere til at støtte Israel, både politisk og økonomisk.

Dr. Mike Evans

Én af disse organisationer er Dr. Mike Evans' arbejde. Han har bl.a bygget et museum i Jerusalem, som beskriver tidspunkter og hændelser i historien, hvor kristne har hjulpet jøder. Han samler store beløb ind til hjælp til fattige jøder, der kommer til Israel. Og nu er han i gang med at samle ind til et nyt stort projekt i Jerusalem. Her er en fantastisk beretning om, hvordan den profetiske gave bliver et Gud-givet redskab til at forene kristne og jøder.

4. Juli for 42 år siden

En af vor tids mest vellykkede befrielses-aktioner skete den 4. juli for 42 år siden. Der er siden indspillet flere film om denne fantastiske aktion.

Natten den 3. juli og tidlig morgen den 4. juli 1976 sendte den israelske hær to Herkules fly, fyldt med israelske soldater, til lufthavnen Entebbe, i Kampala, hovedstaden i Uganda, der på den tid var regeret af den antisemitiske diktator Idi Amin.

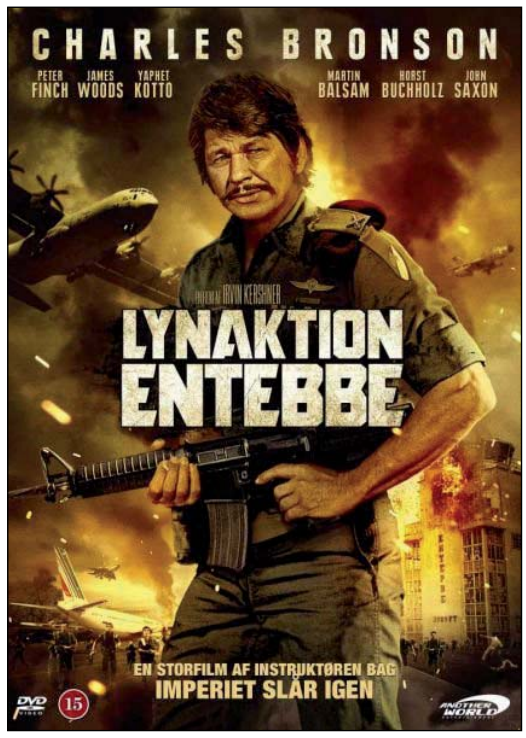

Ved den israelske lynaktion i Entebbe blev samtlige gidsler befriet – men lederen af aktionen døde. Det var statsminister Netanyahus bror. Redningen er filmatiseret med Charles Bronson i hovedrollen.

Grunden til denne israelske aktion var, at 105 jødiske passagerer fra et Air France Airbus A300, der fløj fra Paris til Israel, var blevet kapret den 27. juni 1976 af fire terrorister fra Folkefronten til Palæstinas Befrielse og to tyskere fra den yderligtgående revolutionære Zellen i Tyskland. Terroristerne ønskede 53 arabiske terrorister frigivet fra israelske og europæiske fængsler inden 48 timer. Ellers ville de jødiske gidsler blive henrettet. Israel forhandlede med terroristerne og fik fristen udsat til den 4. juli 1976.

I ét af de to Herkules fly, der var på vej til Entebbe, var der en stor, sort Mercedes med en tyk mand, der var klædt ud som Idi Amin. Bilen kørte op til den bygning i lufthavnen, hvor gidslerne sad fanget. Alle terroristerne blev dræbt, og alle gidslerne blev befriet og fløjet hjem til Israel. Flere jagerfly i Enteppe lufthavnen blev uskadeliggjort, så Herkules-flyene kunne flyve uhindret tilbage til Israel.

Der var ingen gidsler, der mistede livet under aktionen. Der var kun én, der blev dræbt. Det var lederen af hele aktionen, Benjamin Netanyahus bror, Jonatan Netanyahu.

En profetisk begivenhed

Dr. Mike Evans var i Jerusalem i dagene efter denne vellykkede aktion. Den eneste sorg var, at Netanyahus bror var blevet dræbt. Dette skrev den israelske presse en del om i de dage. Mike Evans besluttede derfor, at han ville besøge Benjamin Netanyahu i hans hjem, for at vise ham medfølelse i tabet af hans bror.

Benjamin Netanyahus var ikke involveret i politik dengang, og han var heller ikke nogen kendt person i det hele taget.

Mike Evans blev inviteret indenfor til en kop the. Da han sad der og talte med Benjamin Netanyahu, følte han sig tilskyndet til at profetere over ham og sagde, at han ville blive Israels præsident to gange.

Som bekendt er denne profeti gået i opfyldelse. Når Mike Evans efterfølgende omtaler sine møder med Benjamin Netanyahu, så kalder han altid - med rette - Netanyahu for sin ven. Dette kan du læse om i nogle af de 71 bøger, som Dr. Mike Evans har skrevet.

Denne begivenhed er utvivlsomt også medvirkende årsag til, at Israels præsident siger: "de evangeliske kristne er Israels bedste venner".

Taknemlige jøder

Der er mange andre organisationer, hvor jøder og kristne arbejder sammen. Alene i Danmark har vi fx: *Ordet og Israel,- Christians for Israel, Den Internationale Kristne Ambasade Jerusalems danske afdeling. Dansk Jødisk Venskab, Israelsmissionen, Christians United for Israel* og mange andre på den internationale scene.

Jeg hører ofte om jøder, der er utrolig taknemmelige over den støtte og velvilje, de møder fra de evangeliske kristne.

For mig er det en stor stor glæde at opleve, at kristne og jøder bliver knyttet tættere og tættere sammen i vor tid.

Den muslimske forfølgelse af både kristne og jøder er også med til at styrke dette bånd. USAs præsident Trumps anerkendelse af Jerusalem som Israels hovedstad gør det samme. For mig er det en opfyldelse af Biblens profetier.

Romerbrevet Kap. 9–11 forudsiger det, der sker

I disse 3 kapitler og i Efeserbrevet kapitel 2 taler Paulus om den enhed, der en dag skal komme imellem jøder og kristne.

Gud udvalgte Abraham og hans slægt, der ville blive et stort folk, talrige som havets sand og himlens stjerner, til evig tid. Gud vil altid være tro imod sin udvælgelse, selv om vi er utro. Derfor sammenligner Paulus jøderne med et ædelt oliventræ, hvor en del af grenene er blevet brækket af på grund af jødernes vantro.

Hedningerne, som kommer fra et vildt oliventræ, er blevet *indpodet* på dette ædle oliventræ på grund af deres tro på Jesus, som er Messias. Men hele træet får sin kraft fra roden, det ædle oliventræ, som er jøderne.

Vi hedninger, som kommer fra et vildt oliventræ, skal passe på ikke at hovmode os over for jøderne, det ædle vintræ. Hvis vi gør det, vil vi også blive hugget af.

"En del af det jødiske folk vil være uimodtagelige over for budskabet om Jesus, ***indtil det er nået ud til alle folkeslag****. Til sidst vil så hele det jødiske folk blive frelst, som der står skrevet: »Befrieren vil komme fra Zion og fjerne genstridigheden fra Israels folk."*

Romerbrevet 11:25-26 (Hverdagsdansk oversættelse).

Jødernes afvisning af budskabet om Jesus i sin tid var årsag til, at budskabet nåede ud til andre folkeslag, til hedningerne, som dermed blev velsignet og indpodet på det ædle oliventræ.

Hvad vil der så ikke ske, når hele det jødiske folk kommer til tro på deres Messias? *Det bliver ligesom, når de døde får nyt liv.*

Hvis dette er ved at ske i vor tid, så kan vi se frem til en større velsignelse, end den velsignelse og åndsudgydelse, der skete i begyndelsen af Apostlenes Gerninger, pinsedag, kirkens og menighedens første tid.

De tørre ben vil få liv igen, ligesom når de døde får nyt liv. Vi kan altså se frem til en større vækkelse end den, der var i begyndelsen af menighedens historie, efter pinsedag.

Dommen over nationerne

Mon ikke vi også står over for en tid, hvor linjerne bliver trukket skarpere op?

Antisemitismen og forfølgelsen af jøder og evangeliske kristne vil tage til, og nationerne bliver sigtet. Får og geder vil blive skilt fra hinanden, fortæller Bibelen.

Sveriges fejltagelse

Lad os i den forbindelse bede for vort svenske broderfolk, som troede, at de skulle hjælpe flygtninge.

Men i stedet blev de invaderet af radikale islamister. Unge mænd i deres bedste militære alder, hvoraf nogle har bragt mord, voldtægter, afbrænding af biler, bandekriminalitet, politistationer der bliver bombet og brændt ned. 2000 politifolk der siger op. Antisimitisme og Israelsfjendtlige holdninger. Boligkvarterer, der er blevet til radikale muslimske parallelsamfund, hvor ingen svenskere har adgang. Kirker, der fjerner korset for at behage muslimerne.

Det er en stor misforståelse at forråde evangeliet på denne måde.

Det er en stor misforståelse i vor tid, hvor mange tror, at man kan behage (please) muslimerne ved at give efter for deres krav.

Hvis du giver en lillefinger til terrorister, ryger hele hånden.

Palæstinenserne bruger politistatsmetoder over for deres egen befolkning i Gaza. Det er en sådan stat, Sverige anerkender.

Er det det, Sverige nu bøder for? Måske er der nye tider på vej efter det næste svenske valg i september 2018.

Udslettelse af Israel?

Desværre er Sverige ikke alene, mange andre nationer ønsker at oprette en selvstændig palæstinensisk stat af islamister, radikale muslimer, hvis mål i livet er at tilintetgøre deres naboer, hvis de havde magt til det.

Palæstinensernes ledere ønsker desværre ikke fred med Israel. De argumenterer fortsat for, at Israel skal udslettes, og alle jøder skal kastes i havet eller i gaskamre.

Det er den lære, Israel og USA kan drage af de sidste 30 års forsøg på fredsforhandlinger med palæstinenserne.

Men heldigvis er der nye vinde på vej i Europa og Danmark. Også i det danske socialdemokrati, hvor Henrik Sass Larsen har udtalt, at Israel bør optages i EU og Nato, blæser en ny vind, som giver håb for Danmarks fremtid.



128 Aarhus lejligheder i grønne omgivelser

Lyse, rummelige og delevenlige lejligheder - 2, 3 eller 4 værelses - til en fornuftig pris, i cykelafstand fra Aarhus C og de fleste uddannelsesinstitutioner.

Tjek ind på vores nye hjemmeside og få indtryk af lejlighederne og dem der bor i dem.

Hejredalsparken.dk
Lejligheder i Aarhus

Argentina siger nej til abort

I Argentinas senat har 38 senatorer stemt imod, 31 stemt for og to undladt at stemme for et forslag om at tillade abort frem til svangerskabets 14. uge.

Det var en maratondebat på 15 timer i senatet, som endte med dette resulatat, skriver Katolsk Orientering. I juni have landets underhus - også efter en langvarig debat - med et snævert flertal tilladt indførelsen af abort.

Den katolske bispekonference har efterfølgende udtalt, at "den økumeniske og interreligiøse dialog i dag er styrket gennem [kampen for] beskyttelse af livet".

Bodil



Denne gruppe flygtninge overlevede sejlturen over Middelhavet og får her hjælp til at komme i land. Arkivfoto.

Hver 18. flygtning dør under sejladsen over Middelhavet

Det er blevet meget farligere for flygtninge og migranter at krydse Middelhavet, konkluderer FNs flygtningeorganisation UNHCR på baggrund af statistikker fra årets første syv måneder.

Antallet af flygtninge og migranter, der når frem til Italien, Spanien og Grækenland via Middelhavet er faldet 41 procent sammenlignet med samme periode sidste år. Til gengæld er der forholdsvis langt flere, som mister livet undervejs i overfyldte fartøjer.

- Der er færre ngo'er på redningsmissioner i Middelhavet, og den libyske kystvagt opererer i et større område. Det betyder, at flygtninge og migranter bliver transporteret endnu længere i overfyldte fartøjer, inden de bliver opdaget og reddet. Hvis de altså bliver det, siger talsperson for UNHCR i Danmark, Elisabeth Arnsdorf Haslund.

EU støtter Libyens bestræbelser for at forhindre kriminelle bagmænd i at tjene penge på at fragte flygtninge og migranter over Middelhavet.

FN peger også på, at ikke-statslige ngo-grupper, som arbejder for at hjælpe flygtningene, har fået sværere ved at patruljere i Middelhavet. EU har naturligvis ret til at kontrollere sine grænser. Men der er tale om "mænd, kvinder og børn, som har brug for beskyttelse," fastslår Elisabeth Arnsdorf Haslund. Hun tilføjer, at UNHCR opfordrer EU til at modtage flere kvoteflygtninge.

Hver gang 18 personer forsøgte at krydse Middelhavet, er én af dem omkommet i de første syv måneder af 2018. Til sammenligning var det tilsvarende tal sidste år én for hver 42 personer.

Bodil

Kirke lærer unge tanzaniske kvinder at sy hygiejnebind

Piger i nogle stammefolk i Nordtanzania stopper med at gå i skole, når de får menstruation, på grund af generne. Det vil den lutherske kirke i landet nu forebygge, skriver Luthersk Mission.

En gruppe unge kvinder deltog i foråret i en todages workshop i den lutherske kirke i Arusha, hvor de lærte at sy og fremstille hygiejnebind, som kan vaskes og bruges igen. Den danske missionær, Ruth Bach-Svendsen, der er udsendt af Luthersk Mission, stod for undervisningen. Idéen med at sy genbrugsbind havde hun fra sine missionærkolleger i Etiopien, hvor man har meget gode erfaringer med det. Formålet er at hjælpe de unge kvinder til at fortsætte i skolen og få en uddannelse, der kan være et springbræt til et bedre liv for dem, fortæller hun.

- Det er de færreste af pigerne, der har råd til at købe engangsbind. Desuden er der miljøet at tage hensyn til i et område, hvor affaldshåndtering er på et helt andet niveau end i Danmark, forklarer Ruth Back-Svendsen.

På kurset lærte kvinderne samtidig, hvordan de kan undgå seksuelle overgreb, selv om kvinder i denne kultur ellers ikke må sige nej til mænd. Ved årtusindskiftet blev op mod 20 procent af tanzaniske kvinder over 12 år udsat for voldtægt. Nye tal viser, at antallet af anmeldte voldtægter har været støt stigende i flere år.

Bodil



Kampagnen #Free Leah er startet for at støtte den 15-årige kristne skolepige Leah Sharibu, som er kidnappet af den islamistiske terrorgruppe Boko Haram. Leah blev ikke frigivet sammen med de andre kidnappede skolepiger, fordi hun nægter at konvertere til islam.

Livstegn fra bortført nigeriansk pige på lydoptagelse:

Leah trygler om hjælp

Af Bodil Lanting

Familien til den 15-årige Leah Sharibu, som blev kidnappet fra en pigeskole i Dapchi af Boko Haram, bekræfter nu ægtheden af en lydoptagelse, hvor pigen beder om hjælp.

Det skriver The Christian Post.

Den 35 sekunder lange optagelse blev først delt af den nigerianske journalist Ahmad Salkida fra TheCable sidste mandag. Leah var en af de 110 piger, som blev kidnappet fra Government Girls Secondary School i februar. Men i modsætning til de øvrige blev Leah ikke frigivet, fordi hun nægtede af afsværge sin tro.

På lydoptagelsen siger hun:

"Jeg er Leah Sharibu, den pige, som blev bortført fra GGSS Dapchi. Jeg opfordrer regeringen og alle gode mennesker til at gribe ind for at hjælpe mig ud af min nuværende situation. Jeg trygler også offentligheden om at hjælpe min mor, min far, min lillebror og slægtninge.

Vær så venlig at hjælpe mig ud af min knibe. Jeg beder jer have omsorg for mig. Jeg beder regeringen, især præsidenten, have medlidenhed med mig og få mig ud af denne alvorlige situation. Tak."

Fastholdt sin tro

Teenageren blev tidligere i år kendt, fordi hun afslog af fornægte sin tro på Jesus Kristus - med det resultat, at hun ikke blev frigivet sammen med de andre bortførte piger fra Dapchi.



For 191 dage siden blev Leah Sharibu bortført fra sin skole sammen med 109 andre piger. Fem er døde. Selv om mange af de andre nu er fri, er Leah fortsat fængslet, fordi hun nægter at konvertere for friheden, skrev CSW_UK den 28. august. Twitter.

International Christian Concern, som har kæmpet for Leahs frigivelse, oplyser nu, at familien har bekræftet, at det er Leah, som taler på lydoptagelsen.

Alligevel har Nigerias præsident, Muhammadu Buhari, endnu ikke taget kontakt til familien.

"Regeringen har ikke kontaktet os, siden hun blev bortført, og selv nu har de ikke taget kontakt," siger Leahs forældre.

De takker alle, som har arbejdet for at få pigen frigivet og tilføjer, at de beder om, at folk fortsat vil øve pres mod regeringen for at få dem til at gribe ind.

Glæder sig over livstegn

Leahs far, Nathan Sharibu, har udtalt til BBC Pidgin, at han er glad for at vide, at datteren stadig er i live. Samtidig siger han, at både "kristne og nogle muslimer" beder for datteren.

- Vi er meget, meget kede af det i familien. Jeg håber, de vil lægge mere pres på for at få hende frigivet, tilføjer han.

Tid til handling

Terrorgruppen Boko Haram er mest kendt og berygtet for bortførelsen af 276 skolepiger fra chibok i 2014. Efterfølgende startede den verdensomspændende kampagne #BringBackOurGirls, der også havde tidl. præsidentfrue Michelle Obama som talskvinde.

Kampagnen har ikke haft den ønskede effekt mht. at få Nigerias regering til at gribe ind.

Af Chibok-pigerne menes mindst 100 stadig at være i fangenskab hos Boko Haram. Mange af dem menes nu at være gift med krigere fra terrorgruppen.

Nu siger præsidentens medierådgiver, Femi Adesina, at ingen ved, hvornår Leah Sharibu vil blive frigivet.

"Spørgsmålet hvor længe det varer kan nok kun besvares af Gud. Jeg tror, at Gud er interesseret i denne unge pige og vil passe på hende," udtalte Femi Adesina i Channels Television programmet Sunrise.

- Jeg mener, at det klip, vi har, er blevet verificeret. I det mindste er vi sikre på, at det er hende, så vi må alle være glade for, at hun er i live. Med Guds nåde arbejder regeringen på det, og vi tror, at hun kommer tilbage, tilføjede han.

Også Nathan Johnson, International Christian Concerns regionale leder i Afrika, finder det fantastisk at høre, at pigen stadig er i live.

"Vi har håbet og bedt om det, og vi vil fortsat bede og arbejde for hendes frigivelse. Nu er det på tide, at præsident Buhari viser, at han virkelig vil arbejde for at få Leah fri fra de ondes hænder," siger Nathan Johnson.

'Transkønnethed' kan skyldes gruppepres

En ny rapport sår tvivl om, hvorvidt kønsdysfori altid er medfødt.

Brown University i New England, USA, har fjernet omtalen af en videnskabelig rapport, fordi den har vakt vrede blandt fortalere for transkønnethed.

Professor Lisa Littmann har udgivet rapporten *Rapid-onset gender dysphoria in adolescents and young adults: A study of parental reports*. Her fortæller forældre til unge transkønnede om pludseligt opstået forvirring om egen kønsidentitet blandt teenagere og unge voksne.

Lisa Littmann, som er professor i adfærds- og socialvidenskab, konkluderer ud fra sin undersøgelse, at mange unge bliver transkønnede som resultat af indflydelse fra deres kammerater.

Professor Littmanns rapport blev offentliggjort på PLOS ONE midt i august. Men Brown University har siden da fjernet en pressemeddelelse om rapporten, skriver magasinet Science.



Pludselig opstået kønsdysfori kan forekomme blandt unge i grupper, hvor en eller flere identificerer sig som transkønnede, konkluderer professor Lisa Littmann.

LGBT-fortalere er nemlig modstandere af Lisa Littmanns konklusion om, at kønsdysfori kan skyldes påvirkning udefra og dermed ikke (udelukkende) er noget medfødt.

Bodil



En nordkoreansk landmand fremviser en majskolbe, der er alt for lille efter årstiden.



Sådan så majsmarkerne ud efter sommeren hedebølge, hvor temperaturerne lå omkring de 40 grader.

Tørke giver frygt for ny fødevarekrise i Nordkorea

Synet af de underernærede børn i 2012 sidder i kroppen, fortæller Kim Hartzner fra Mission Øst.

Sommerens hedebølge i Nordkorea har udtørret majshøsten og gjort den underernærede befolkning endnu mere afhængig af hjælp udefra.

Det fortæller læge og generalsekretær Kim Hartzner efter et besøg i det lukkede land, hvor Mission Øst sikrer vandforsyning og effektiviserer landbruget.

Alt tyder på, at Nordkorea står over for en ny, alvorlig fødevarekrise. Sommerens hedebølge med op til 40 graders varme i løbet af en måned har især udtørret landets majsmarker. Høsten ventes reduceret med 30 procent.

- Jeg har set kilometervis af udtørrede majsplanter. Jeg har set majskolber, der kun er vokset til en tiendedel af den størrelse, de burde have.

Jeg har set bekymring i bøndernes øjne. For majsen plejer at dække mellem 30 og 50 procent af deres fødevarebehov, fortæller Kim Hartzner, der netop er vendt hjem fra Nordkorea.



40 procent af befolkningen i Nordkorea har ikke indlagt vand. Her siger en kvinde tak til Mission Øst, fordi hun nu kan tappe rent drikkevand direkte fra hanen.

10 millioner er sårbare

En fejlslagen høst vil gå hårdt ud over befolkningen, hvor 40 procent - 10 millioner mennesker – i forvejen er kronisk underernærede. Hvert fjerde barn under fem år er underernæret og dermed sårbart over for alvorlige sygdomme. Fire procent af børnene under fem år – godt 50.000 børn - har akut brug for hjælp, fordi de er i fare for at miste livet af mangel på næringsstoffer.

Der er brug for hjælp nu – både nødhjælp og udviklingshjælp, fortæller Kim Hartzner:

- Der er brug for fødevarebistand til de udsatte grupper lige nu. Det vil sige børn under fem år, gravide og ammende kvinder, ældre mennesker og mennesker, som i forvejen er syge.

Det sørgelige er, at kriser altid går ud over de mest udsatte. De lider under omstændigheder, som de slet ikke selv er herre over.

Træplantning og dyrkning

Ud over akut nødhjælp er der også brug for at sikre nok fødevarer i fremtiden, pointerer han. Derfor er Mission Øst fuldt engageret i landbrugs- og vandforsyningsprojekter.

- Vi planter træer på skråninger, så man fastholder jorden, for at den ikke skal skride, når tyfoner sender vandmasser ned over bjergene. I år har en planteskole, vi har hjulpet, kunnet sætte 3 millioner små træer ud på 500 hektarer af de skrånende områder i et fjerntliggende bjergområde.

Den nordkoreanske regering har givet bønderne lov til selv at udnytte de afgrøder, de kan dyrke på skråninger med en hældning på over 15 grader, hvilket er et vigtigt bidrag til at øge befolkningens fødevaresikkerhed.

Mission Øst giver også materialer til at bygge drivhuse og opstille solbeskyttende skærme på markerne.

Underernærede børn

Samtidig har Mission Øst sikret vandforsyning til hundredvis af familier og børn:

- 40 procent af befolkningen har ikke adgang til rent drikkevand, men må hente vand i floder og damme. Dermed bliver de syge og får diarré med risiko for vandbårne sygdomme.

Kun halvdelen af skolerne har rindende vand. Heldigvis har vi kunnet sikre rent vand til 400 familier, og jeg var ude på en skole, hvor vi i samme område har bygget et vandsystem, der giver rent drikkevand til 350 skolebørn.

Jeg har set kilometervis af udtørrede majsplanter. Jeg har set majskolber, der kun er vokset til en tiendedel af den størrelse, de burde have.

Men vi kan gøre langt mere, siger Kim Hartzner indtrængende.

- Fødevarekrisen i 2012 sidder stadig i kroppen på mig. Jeg har besøgt Nordkorea otte gange, men dengang mødte jeg børnehjemsbørn, der var så afkræftede, at de ikke kunne rejse sig fra betongulvet. Vi sendte med det samme kosttilskud med mineraler, proteiner og vitaminer til 50.000 børn, fortæller han.

Vi kan hjælpe meget mere!

Nu håber generalsekretæren, at en hurtig og effektiv indsats kan forhindre en lignende fødevarekrise:

- Vi må kunne gøre langt, langt mere! Når et land lider, er det jo mennesker, børn, og i forvejen ekstremt udsatte familier, der lider. Og så tænker jeg: Dem må vi da kunne hjælpe!

Og han oplever, at hjælpen bliver værdsat og projekterne fuldført:

- Jeg har nu været rundt og set alle systemerne, som vi har betalt for, og det er, som det skal være og stort set udført til punkt og prikke. De har været nøjeregnende og dygtige. Det vil sige, at man kan hjælpe og gennemføre noget effektivt hjælpearbejde i Nordkorea. Men vi er afhængige af private gaver, slutter generalsekretæren.

Svend Løbner

Mission Øst i Nordkorea

Nordkoreas omkring 25 millioner indbyggere har siden midten af 1990'erne kæmpet med konsekvenserne af økonomisk tilbagegang og hyppige naturkatastrofer. Dette har ført til udbredt mangel på mad, som i midten af 1990'erne kostede op mod en million nordkoreanere livet.

Mission Øst har hjulpet den nordkoreanske befolkning siden 2011 og er i dag engageret i landbrug, vandforsyning og genopbygning efter en oversvømmelseskatastrofe i august 2016.

Hjælpeorganisationen arbejder ofte i svært tilgængelige områder og yder katastrofe- og udviklingshjælp i blandt andet Afghanistan, Armenien, Bangladesh, Irak, Myanmar, Nepal, Nordkorea, Syrien og Tadsjikistan.

Hæren hindrer nødhjælp i at nå frem til kristne i Myanmar

Menneskerettighedsgruppen Fortify Rights skriver i en ny rapport, at Myanmars hær og landets regering har forhindret nødhjælp i at nå frem til de internt fordrevne efter voldshandlingerne i Kachin State.

Ifølge den 68 sider lange rapport har Myanmars embedsmænd "belejret" Kachin og hindret NGOer i at uddele hjælp til befolkningen i det overvejende kristne område. Ifølge rapporten skal Kina have opfordret Myanmar til at blokere for nødhjælpen.

"Flere regeringer og militæret har med vilje hindret adgangen for lokale og internationale nødhjælpsgrupper og dermed nægtet Kachins civilbefolkning adgang til hjælp," udtaler Fortify Rights direktør, Matthew Smith. "Det må svare til en krigsforbrydelse, og det er endnu en ting, som FNs Sikkerhedsråd bør anklage Myanmar for ved Den Internationale Straffedomstol."

Ifølge rapporten er over 106.000 civile flygtet som følge af konflikterne i Kachin og Shan. Flygtningene bor nu i 140 forskellige lejre.

"De blokerer alt," siger en 60-årig flygtning fra det bevogtede område om Myanmars hær. Han tilføjer, at der ikke er nogen mad til folk i grænseområdet.

Rapporten nævner også, at regeringen i perioden juni 2017 til juni 2018 kun gav humanitære organisationer indrejsetilladelse til 5 procent af ialt 562 ansøgninger.

Fortify Rights tilføjer, at mange nødhjælpsorganisationer nu har opgivet at ansøge om indrejse i det kontrollerede område.

Myanmar benægter overfor Reuters rapportens oplysninger og kalder dem "falske beskyldninger".

Bodil



Patienterne står i kø for at få hjælp på hospitalsskibet Africa Mercy, som nu ligger i Guinea.

Hospitalsskib ligger i Guinea

Skibet Africa Mercy, som tidligere var storebæltsfærgen 'Dronning Ingrid', ligger de næste ti måneder i Guinea, hvor landets 12,5 millioner indbyggere kun har 1 læge pr. 10.000 indbyggere.

Hospitalsskibet kom til Conakry i Guinea medio august og blev budt velkommen af landets førstedame, Madame Hadja Djene Conde samt statsministeren og sundhedsministeren.

Mercy Ships arrangerer screeninger i alle landets regioner for at finde patienter og nødlidende, der kan hjælpes om bord på hospitalsskibet. Kapaciteten for denne sæson er udregnet til omkring 1.900 – 2.500 operationer til gavn for i alt 1.700 – 2.300 patienter. Samtidig er der en tandklinik på land, hvor man regner med at kunne behandle op til 8.500 patienter. I alt forventer Mercy Ships omkring 10.000 "mirakler" på 10 måneder.

Sideløbende med patientbehandlingen holder Mercy Ships mentorforløb og træning af lokale fagfolk i 10 forskellige specialer. På den måde er miraklernes tid stadig ikke forbi, når skibet næste år sejler videre, understreger Mercy Ships.

Bodil



I forberedelsesfasen har frivillige rengjort operationsstuer og klargjort sengeafsnit, mens læger og sygeplejersker har screenet de mange potentielle patienter.

UDFORDRINGENS WEBSHOP: WWW.HOSIANNA.DK - TLF. 7456 2202

Mangler du en gaveidé?

Find bøger og film, som er meget mere end underholdning, i Udfordringens webshop.

PORTO: Kun 29 kr. på alle ordrer i Danmark



Faret vild i ørkenen
- Find vej tilbage til et liv i overflod

Denne bog er IKKE en endnu en patentløsning på, hvordan man får det kristne liv til at fungere - tværtimod. Michael Wells ved nemlig udmærket godt, at vi mennesker er ude af stand til at forbedre os selv – det behøver han bare at gå til sit eget liv for at konstatere.

Men lige så afmægtige vi selv er, lige så mægtig er Gud. Vi evner ikke at leve det kristne liv, men Gud kan leve det gennem os. Derfor er bogens undertitel "Find vejen tilbage til et liv i overflod", for vejen til et liv i overflod er altid en vej tilbage til erkendelsen af vores egen magtesløshed og troen på Guds kraft og nåde.

Indbundet. 224 sider. 199 kr.

Bøger til familien

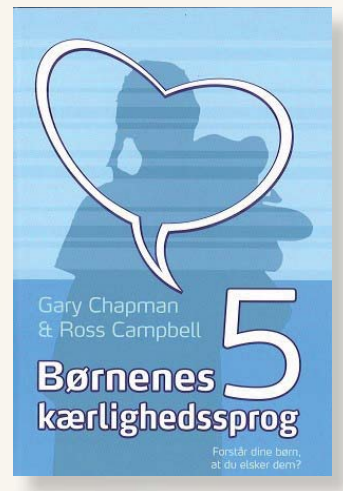

Børnenes 5 kærlighedssprog

Helt ny oversættelse af den populære bog, som har hjulpet utallige forældre til at få et tættere forhold til deres børn.

Find dit barns primære kærlighedssprog, og lær at 'tale' det: Er det fysisk berøring, anerkendende ord, tid til hinanden, gaver eller tjenester?

Af Gary Chapman og Ross Cambell.

Indbundet. 224 sider Kr. 249,95



Din kirke er for tryg
Hvorfor det bringer hele verden i oprør at følge Jesus



Din kirke er for tryg kalder kirken tilbage til at være det, som Gud kaldte den til at være - en kirke som rækker ud.

Med overraskende indsigt fra Bibelen formidler forfatter og præst Mark Buchanan, hvordan vores tids kirke kan genvinde den første kirkes kraft og frimodighed og risikere at elske, tjene og kommunikere evangeliets livsforvandlende budskab.

At være kirke efter Jesu forbillede handler om, at vi bevæger os ud af vores komfortzone for at møde mennesker i den virkelighed, der nu engang er deres. Buchanan opmuntrer os til at se vores frygt i øjnene og følge Guds kald - så vil vi vokse med opgaven, og det vil gøre os mere dristige og frygtløse.

Af Mark Buchanan. 293 sider. 195,00 kr.



Færdigt arbejde

Andagtsbog for præstationsramte piger.

Bogen hedder »Færdigt arbejde«, fordi det er en sandhed, som jeg igen og igen må minde mig selv om. Jesus har gjort det hele! Der er ingen »god-nok-kvote«, som jeg skal opfylde. Nåden er radikal! Jesus har gjort arbejdet færdigt for mig.

Jeg håber, at du ved at læse denne bog lærer Jesus bedre at kende.« Af bogens forfatter

Af Maria Celine Lundeby. 320 sider. Kr. 199,95

En smuk værtindegave

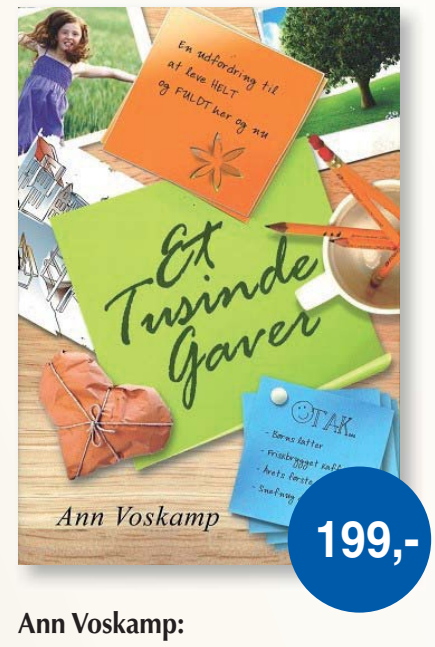

Ann Voskamp:

Et tusinde gaver

'Et Tusinde Gaver' er signalet til dig om at søge væk fra stolthedens, frygtens og den strenge selvkontrols barske terræn og sætte din lid til den Gud, som fylder dit bæger i overflod.

244 sider. Indbundet.

Film om tro eller med tankevækkende indhold
(Find flere titler i webshoppen!)



The Star
DVD. 83 min. 98 kr. Fra 7 år.

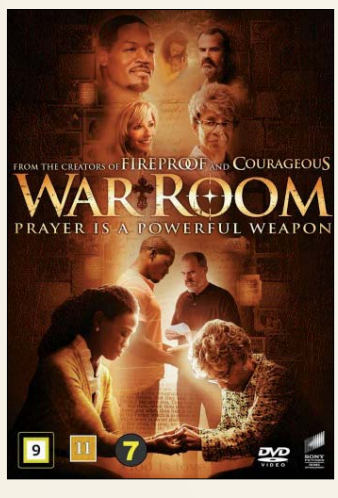

War Room
DVD. 115 min. 98 kr. Fra 11 år.

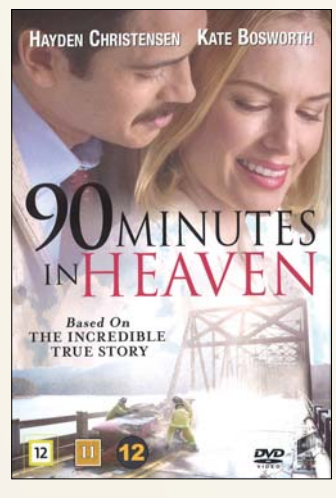

90 minutter i Himlen
DVD. 117 min. 98 kr. Fra 11 år.

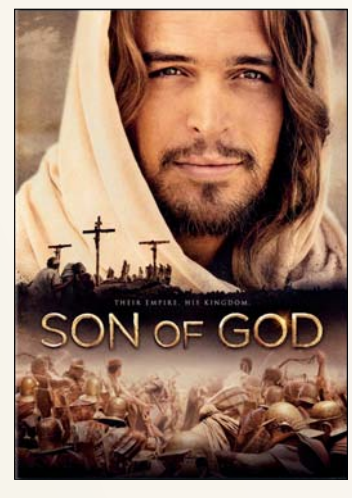

Son of God
DVD. 132 min. 98 kr. Fra 15 år

HUSK: 5% RABAT, HVIS DU HOLDER UDFORDRINGEN! - PORTO KUN KR 29,- (BORTSET FRA EKSPRES)

Er cølibat andet end et nødvendigt onde?

Anmeldt af Kirsten Krog

Skal cølibatet nu være et evangelium? Er det ikke snarere et nødvendigt onde for dem, der af den ene eller anden grund ikke (endnu) har været så heldige at kunne gå ind i ægteskabet velsignelser?



Det mener Peter Edlef Nissen, der har skrevet den lille bog "Det enestående liv", ikke. En bog for enlige skal ifølge ham ikke blot være en vejledning i, hvordan man på bedst muligt beskub holder ud eller får det bedste ud af det, indtil man bliver skænket den egentlige gave, meningen med det hele: ægteskabet. Nej forfatteren peger i stedet på de skatte, der er at finde i cølibatet, ja det kald, der kan ligge deri.

Bogen er delt op i to dele, hvor den første er en mere teoretisk indførelse i en kristen forståelse at afholdenhed og cølibat, og anden del er en praktisk tilgang til emnet. Forfatteren tager læseren med gennem Bibelens forskellige passager om seksualitet og cølibat og henviser endvidere til den rigere forståelse af kaldet og velsignelsen, der ligger i cølibatet, der hvor man åbner sig for Guds virke i og igennem den, og som man ikke har haft samme forståelse for i protestantisk som katolsk sammenhæng. En vigtig pointe er, at den cølibatære har mulighed for at leve sin seksualitet ud på en fuldt ud så rig måde, som den gifte, om end på en anden måde. Han skriver bl.a.: "For den cølibate er det Gud, som seksualiteten først og fremmest skal rettes imod og være knyttet til, men han kan i sin nåde bruge vores seksualitet til at bekræfte andre på en god og sand måde" (s. 43). Nissen påpeger dermed også, at den dybe intimitet, som vi ofte forbinder med selve seksualakten, og som den cølibatære dermed er afskåret fra, i virkeligheden er at finde et andet sted, nemlig i Gud: "Den sande og dybe intimitet kommer fra Gud, og det er netop det, som skal fylde og være kilden til intimitet og mætte det seksuelle behov i den cølibates liv" (s. 38) – og vel også i dybeste forstand i den giftes liv.

Jeg har efterhånden læst en del kristne bøger om seksualitet og om det at leve alene, men denne lille bog er det bedste, mest helstøbte og befriende, jeg endnu har læst om emnet. Den efterlader den cølibatære læser med et nyt håb og en ny glæde ved sin seksualitet og sin Gudsbestemmelse som sådan, hvad enten den enlige stand nu skyldes det ene eller det andet. Og trods den særlige adresse til singlerne i kirken, bør den også læse af kristne ægtefolk, som kan finde større balance i samlivet gennem læsningen. For, som forfatteren skriver: "Den største form for kærlighed, Gud kan skabe i et menneske, er, at vi elsker Gud" (s. 24).

Peter Edlef Nissen: Det enestående liv - Cølitatets evangelium i det 21. århundrede
56 sider • 49,95 kr. • Credo

Hvad ville du spørge Gud om, hvis du kunne?

Over 1000 studerende har stillet spørgsmål til Gud, tro og livet i KFS' undersøgelse. På den baggrund har studenterorganisationen lavet et lille hæfte med svar, som gives af andre studerende.



Ti spørgsmål søges besvaret på ca. 60 sider. Spørgsmål som: "Hvem er du Gud?" eller "Når du elsker alle, hvorfor er homoseksualitet så ikke o.k.?" kan ellers give anledning til voluminøse afhandlinger, men er her besvaret ganske ligefremt fra ung til ung.

De store spørgsmål får ikke en grundig teologisk behandling, men besvares i stedet med billeder, metaforer, eksempelvis forklares Gud i relation til mennesket med billedet af et foster i moderens mave (mennesket), som i grundlæggende forstand ikke kan forholde sig til den verden, der venter udenfor, hvor mor og far (Gud) er udenfor og samtidig årsag til barnets liv. Skribenterne bruger også henvisninger til film, tv-serier, bibelcitater og personlige erfaringer som materiale til at anskueliggøre deres pointer. Alt sammen rigtig fint, når nu det handler om at give et svar på et vanskeligt spørgsmål, på meget lidt spalteplads.

Nogle svar er bemærkelsesværdige mål i visdom. Her tænker jeg bl.a. på Jacob Munks svar på spørgsmålet: "Når du elsker alle, hvorfor er homoseksualitet så ikke o.k.?" Andre svar efterlader mig med endnu flere spørgsmål og problematikker, eller jeg må konkludere, at det er jeg nok ikke enig i. Men det er også ok, for her er ikke tale om et facit med to streger under, men et ærligt forsøg på at sætte væsentlige spørgsmål til debat, og lade unge mennesker svare, ud fra det sted de er i livet. Denne bestræbelse er prisværdig, fordi det er ærligt og uprætentiøst.

Anmeldt af Josua Christensen

Hvorfor skal jeg tro på dig? - og ni andre spørgsmål til Gud
Flere forfattere • 72 sider • 49,95 kr. • Credo

Forstå kærlighed til Israel

Anmeldt af Edith Theis-Nielsen

Kærlighed til Israel henviser til flere sider af vor kristne tro, hvor *Tillid til Biblen* blev anmeldt af Henri Nissen i Udfordringen 11. august 2017, mens *Forventning til Jesu Kristi Genkomst* udkommer i 2019. Det hele hænger sammen, og det centrale spørgsmål for forfatterne er: Hvorfor har vi som kristne et specielt forhold til Israels folk? Svaret er: Det begynder med Guds kærlighed!



Hvorfor netop Israel?

Når Gud har udvalgt jøderne som redskab for hans kærlighed til hvert eneste menneske i verden, så må det få konsekvenser for den kristne kirkes forhold til Israel, skriver forfatterne.

Bogen giver en god indførelse i motivationen til at elske Israel og fortæller om udvælgelsens årsag og formål samt gør det klart, at Gud elsker hele verden. Det er forklaret kort, nøgternt og pædagogisk. Målet med Israels særstilling blandt alle jordens folkeslag er således ikke at udelukke andre, men at inkludere alle jf flere bibelvers. Her er et lyspunkt det voksende antal messianske jøder, dvs. Jesus-troende, som viser frem til vækkelse.

Forfatterne skriver om Israels fremtid: "Læg mærke til den!". Det er spændende at læse om Israels historie, Moses' profetiske tale ved afslutning af ørkenvandringen, og hvordan vi kan se, det begynder at ske i vor tid. Her er flere bibelske profetier beskrevet vel vidende, at ikke alle kristne er enige i forståelsen.

Bogens sidste sider har en tidslinje over Israels historie frem til 2014, men da bogen er udkommet i maj 2018, har en læser fortalt mig, at der mangler stof frem til 2018!

Israel og Kirken – kærlighed i praksis

Forfatterne minder ud fra Bibelen om, at Jesus var jøde. Vi læser om kirkens historie i forhold til Israels folk, som slutter med: "at kirken har et kald til at elske Israels folk. Af mange grunde" (s.34).

"Elsk Israel. Når vi gør det, bliver også vi et redskab i Guds hånd – en kanal for hans kærlighed til sit ejendomsfolk" (s. 44). Forfatterne opfordrer til at elske Israel med gode konkrete forslag: forbøn for Israel, besøg, blive volontør, støtte økonomisk, være fortaler og undervise om Israel, være vidnesbyrd for jøder.

Bogen kan varmt anbefales til alle, som ønsker at formidle, hvorfor Israels folk er kirkens kald, men også til dem, der ønsker at forstå den bibelske begrundelse – fremfor politiske forhold. Bed om Helligåndens lys til at forstå *Kærlighed til Israel*!

Hakon Christensen og Ole Andersen
Kærlighed til Israel
48 sider • 45 kr.

Hold ægteskabet sundt og godt

Indre Missions familiearbejde har udgivet et lille hæfte, som giver vejledning og inspiration til at starte en ægteskabsgruppe.

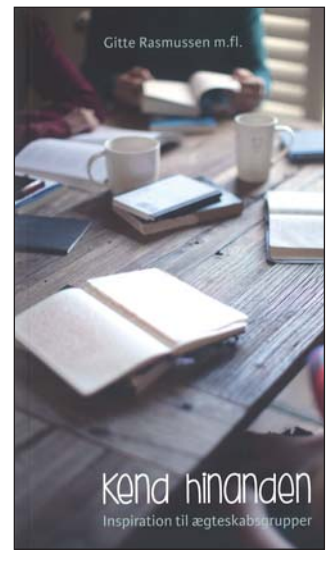

Hæftet 'Kend hinanden' er helt konkret vejledning i, hvordan man som ægtepar kan starte en gruppe sammen med andre par, med det formål at dele erfaringer og tanker og derigennem styrke sit ægteskab. Hæftet gennemgår de praktiske overvejelser, såsom gruppens størrelse, sammensætning, geografi, mødetider m.m. Desuden er der forslag til, hvad en aften skal indeholde og 4 oplæg til at komme godt i gang med at dele liv og tanker.

Hæftet er blevet til efter at en ægteskabsgruppe fra Sørvad i en artikel i Indre Missions Tidende i 2017 fortalte om deres erfaringer med deres gruppe. Efterfølgende fik IM's familiearbejde flere henvendelser fra par, som efterspurgte materiale til at opstarte noget tilsvarende. 'Kend hinanden' er udarbejdet i samarbejde med gruppen fra Sørvad.

Lisbeth

Kend hinanden - Inspiration til ægteskabsgrupper
Gitte Rasmussen m.fl. • 28 sider • 49,95 kr. • Lohse

Møder & Arrangementer



Velkommen i den nye PERLEPORT

i Pinsekirken NYT HÅB Damhus Boulevard 28, Rødovre

til Helligåndens aften

HVER SØNDAG AFTEN kl. 19.00

Bus 21 holder udenfor - gratis kaffebord kl. 18.30

Dansk Gospelsang og musik - Bibelord - Tilbedelse
Forbøn for frelse - Åndsdåb og syges helbredelse



Du går glad hjem!

Møder i Pinsekirken Nyt Håb

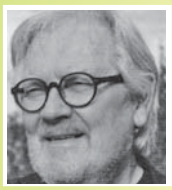

Søndag d. 9/9 kl. 10:30
Anders Ova
Tema: Helligåndens vejledning



Søndag d. 16/9 kl. 10:30
Perleporten kl. 19:30
David Hansen
Tema: Udrustning til tjeneste, mission og evangelisation

Fast mødeplan: *Tilbedelsesmøde søndag 10:30, Bedemøde onsdag 19:30, Ungdomsmøde torsdag 19:30*

Søndag 23/9: Benny Mikkelsen: Gud formår; i Kristus

Søndag 30/9: Bjarne Kjær: Undervisning baseret på Derek Prince's bøger

Pinsekirken NYT HÅB
Tlf. 7697 7000 I Damhus Boulevard 28, 2610 Rødovre I www.nyt-haab.dk

Orla Lindskov taler og beder for syge



Lørdag 15. september kl. 15.00

Frelsens Hærs lokaler, Valby Langgade 83, 2500 Valby, København. Tlf.: 2815 5327. Arr.: fællesskabet "Sløjfen".

Bøn for Ballerup

Velkommen til Fællesbøn
Vi er en tværkirkelig bedegruppe, der inviterer til Fællesbøn for Ballerup:
Lørdag d. 15. september kl. 14 -16
i Skovlunde Kulturhus, Indgang 2 - lokale 1
Torvevej 8, 2740 Skovlunde
Vel mødt!

Full Gospel Business Vestegnen Afd.

FGB Danmark

Lørdag d. 22.09. 2018 kl. 14.00
Eftermiddagsmøde for alle i "Foreningshuset" Vejlebrovej 45 B, Ishøj

Gæstetaler: Jacob Pedersen
"Jacob on Mission", skolelærer, radiovært, og har helbredelsens nådegave



Jacob er opvokset i et kristent hjem, hvor han dagligt oplevede Gud som en stor virkelighed. De bad for hinanden, delte Guds Ord og han oplevede, hvordan Gud var med hver eneste dag. Da han var 5 år gammel, fortalte hans forældre ham om Jesu værk på korset. Han havde hørt det mange gange før på møder, som de afholdte, men de gjorde det klart for ham, at selvom han var opvokset i et kristent hjem, så behøvede han frelse. Han husker, at han kom i en nød i sit indre, og så vidste han, at han behøvede Jesus, og han besluttede sig derfor, at han ville have Ham. Han bad en bøn sammen med sine forældre, og oplevede, hvordan Guds fred og nærvær sænkede sig over ham og kom ind i ham. Selvom han kun var 5 år, husker han hændelsen så tydeligt, som var det i går. Denne fred har været i ham siden. Senere, da han var 7 år gammel, oplevede han et kald fra Gud på et møde med Roger Larsson fra Sverige. Han oplevede, hvordan hans hænder pludselig begyndte at brænde med en kraft fra Gud - og fra den dag af begyndte han at bede for syge og lidende og har lige siden oplevet, hvordan Gud ved sin nåde har berørt og helbredt mange igennem ham.

Dette kan du også opleve på mødet, hvor han vil give personlig forbøn. Fri entre

Kaffe & brød Kr. 50,-	Tilmelding (gerne på SMS) til: Børge Laustsen tlf. 30 32 12 01	Hjemmeside: www.fullgospel.dk

Stillinger

Sygeplejerske/ Social og sundhedsassistent

blaakors.dk

Bo- og behandlingstilbuddet Blå Kors Rold Skov søger en erfaren sygeplejerske/social- og sundhedsassistent (barselsvikar).

Har du lyst til at bruge din faglighed i et job, der har fokus på at give nye muligheder til mennesker i udsatte situationer?

Vi søger en barselsvikar, der kan svare ja til ovenstående, og som er fleksibel, ansvarsbevidst og god til at skabe relationer med beboere, pårørende og samarbejdspartnere.

Ansøgningsfrist er fredag 12. september 2018 kl. 12.

Se stillingsopslaget på blaakors.dk/job.

BLÅ KORS DANMARK



Verdens bedste vuggestuepædagog søges til Børnehuset Noas Ark!

Tlf. 55 77 53 54 - www.noas-ark.dk

Vi søger en 35 timers vuggestuepædagog.

Hvem er vi, og hvad syntes vi er vigtigt i vores hus:

Vi er en lille integreret institution med 12 vuggestuebørn og 24 børnehavebørn. Institutionen blev grundlagt i 1995 og byggede dengang som nu på et kristent værdigrundlag, hvilket smitter af på vores menneskesyn. Vi er kendt for at være en udeinstitution, for at være nærværende voksne, at have et tæt samarbejde med forældrene og et højt informationsniveau. Der er mange flere ting, vi her kunne nævne, men hvis du er den rette til vores hus - vil det være os en fornøjelse at fortælle mere!

Vi ønsker fra dig:

- At du kan stå inde for vores kristne værdigrundlag
- At du er solid og robust, både fagligt og personligt
- At du arbejder anerkendende og er rummelig i forhold til børns forskellighed
- At du formår at skelne mellem det professionelle, personlige og private
- At du er villig til at arbejde med din egen faglige udvikling og du har lyst til at lære nyt
- At du er i besiddelse af gode skriftlige færdigheder og kan arbejde målrettet med dokumentation, læreplaner, sprogtest i samarbejde med stuens øvrige personale

Vi tilbyder:

Børn som er helt unikke, som har den bedste humor, siger den sjoveste sætning, har det bedste ansigt – kort sagt alt det, der gør arbejdet i en daginstitution fantastisk.
Du får mulighed for stor indflydelse på egen praksis. Du får rigtig gode kollegaer, som glæder sig til at lære dig at kende og til et tæt fagligt samarbejde. Du bliver en del af en lille institution med 9 ansatte, med de fordele det medfører.

Løn- og ansættelsesforhold i henhold til overenskomst mellem Bupl og Fobu. Det er en fast stilling med tiltrædelse pr. 15. okt. 2018. Ansættelsessamtaler finder sted i uge 39.

Ansøgning sendes til:
Ellen Kure, Børnehuset Noas Ark, Plantevej 27b, 4700 Næstved

Erhverv & Bogsalg

AXELTEK
Industri Elektronik
Reperation af frekvensomformere og Cnc-drev
Nørresundby 25 21 31 67

Genbrugsbyg.dk®
Salg af brugte byggematerialer 20 62 81 58

GODE ANLEDNINGER TIL AT GÅ I GENBRUG:

- Når du skal flytte
- Når loft og gemmer ryddes ud
- Når boet skal tømmes og fordeles efter et dødsfald

Kontakt vore konsulenter for hjælp og gode råd:
Claus Rosenbal Roed (syd) - tlf. 29 41 92 57
Line H. Rosendahl Baun (nord) - tlf. 23 37 09 71
Lars Torp (vurderingskonsulent) - tlf. 61 13 05 78



MISSION AFRIKA
Genbrug
www.missionafrikagenbrug.dk

www.kristentbogcenter.dk
Mange bøger på lager - tlf. 66 11 33 13

Jernbanegade 1, 6070 christiansfeld
Tlf. 7356 1506 - annoncer@udfordringen.dk

Bolig

Bolig udlejes ved Randers

Søger du lejlighed eller værelse er muligheden her i rolige, landlige omgivelser.
For at høre nærmere kontakt Dortea 28591943

Udfordringen.dk - Annoncer: tlf. 7356 1506

Løs ugens kryds og tværs - og vind et gavekort!

Træn hjernecellerne – og vind måske et gavekort!

Vinder i kryds & tværs uge 35:

Birthe Franksen
Vesterlindvej 1
7400 Herning

Kodeord: *Musikarena*

Du kan også vinde, hvis du finder kodeordet i denne uge, ved at sammensætte de bogstaver, der står i felterne med tal.

Skriv kodeordet og send det sammen med dit navn og din adresse til mail@udfordringen.dk eller til Udfordringen, Jernbanegade 1, 6070 Christiansfeld.

Kodeordet skal være Udfordringen i hænde senest **torsdag den 20. september 2018 kl. 12.00.**

(Obs! Du kan IKKE benytte den portofri kupon til at indsende koden.)

Blandt de indsendte løsninger trækkes hver uge lod om et gavekort på 150 kr. til Hosianna.dk, vælg mellem bøger, cd'er og film.

Kryds og tværsen leveres af bureauet Kehlet Aps, Varde.

God fornøjelse!



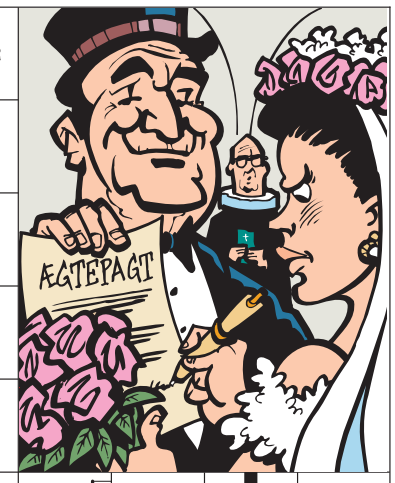



Find flere end 1.000 varer på
Hosianna.dk
Bøger, film, musik, m.m.
Abonnenter får 5 pct. rabat.



Giv et gaveabonnement til en ven!

Et abonnement på Udfordringen er en gave som varer længe!
Bestil pr. mail på abonnement@udfordringen.dk eller ring på tlf. 74 56 22 02.
Du kan få tilsendt et gavekort som kan gives sammen med et nummer af Udfordringen.



Bedehus Danmark

- *kalder til profetisk samling og bøn for Danmark*

Vi kalder på Guds folk, på bede-grupper fra byer og kommuner i alle landsdele, at komme sammen, og gennem lovsang, tilbedelse og profetisk bøn at bane vej, at forløse nådens og bønnens Ånd over os og vort folk.

Tid & Sted Lørdag, den 29. september 2018, kl. 10-18, Citykirken, Viborgvej 173, Århus
- Der serveres kaffe fra kl. 9.30
- Forplejning hele dagen, 100,- kr.

Henvendelse og tilmelding til rakul.kristiansen@gmail.com en uge før, af hensyn til forplejning.
Nærmere oplysning ved henvendelse til Rakul Kristiansen, tlf. 2081 0113

> Ban Herrens vej, jævn i det øde land en højvej for vor Gud! *Es. 40.3*

PROGRAM



kl. 09.30 Ankomst - vi byder velkommen med kaffe

kl. 10.00 **Velkomst v/ *Jürgen Galonska, præst Citykirken Århus***
Lovsang
- Inspiration til dagen



kl. 11.15 **"Preparing Denmark for the Lord" v/ *Päivi Heikkilä, Finland***
- Opfølgning og bøn

kl. 12.30 Frokost



kl. 13.30 **"Himmelske dage på Heden" 2019 *v/ Lars Bo Olsen, Åbenkirke Herning***
- Opfølgning og bøn

kl. 14.30 Lovsang
- Profetisk inspiration og bøn

> ... og om mit folk, som mit navn nævnes over, da ydmyger sig, beder og søger mit åsyn og vender om fra deres onde veje, så vil jeg høre det i Himmelen og tilgive deres synd og læge deres land. *2. Krøn. 7.14*



kl. 15.15 **"Bøn kan forandre Danmark" *v/ Henri Nissen, Udfordringen***
- Bøn og profetisk handling

Kaffepause

kl. 16.45 **Opsamling**
- Udrustning og profetisk betjening

kl. 18.00 Tak for i dag

I øvrigt medvirker fra Bedehus Danmark:
Bent Christiansen, mødeleder | Rakul Kristiansen | Peter Tinggaard | Hanne Christiansen, lovsangsleder

- Ja, jeg bestiller Udfordringen!

Den kan jeg altså ikke undvære.

___ **½ år for 348 kr.**
___ **et helt år for 598 kr.**
___ prøv 1 måned - og betal derefter, hvis du fortsætter
___ til Færøerne, Grønland, Europa og øvrige udland 1 år 998 kr.
___ **Studie-abonnement** 1 år 398 kr. eller___ ½ år 248 kr.

Den nye abonnent er:

Navn: _____

Adresse: _____

Postnr._____ By:_____

Tlf.: _____ E-mail: _____

Du kan også bestille på hjemmesiden, ringe på tlf.: 7456 2202 eller skrive til mail@udfordringen.dk

POST
Sendes ufrankeret
Modtageren
betaler portoen

Udfordringen
+++ 24849 +++
7993 Sydjylland-Fyn USF B

(37/2018)

Debat



Dåbens indhold

I løbet af de 41 år, hvor jeg var præst i Folkekirken, har jeg døbt et stort antal børn, en del i konfirmationsalderen og også ind i mellem voksne. Det har jeg gjort med glæde, så derfor blev jeg ret fortørnet over Leif Sig Jensens (LSJ) kronik i Udfordringen den 2. september, hvor han skriver:" Hvor længe vil I præster i Folkekirken tjene denne verden med et ritual, der er i modstrid med Guds ord, og som i mange tilfælde er en tom ceremoni for de deltagende?"

Jeg ved ikke, om LSJ er klar over, at langt størstedelen af de kristne ud over jorden har det samme dåbssyn som Folkekirken, idet Luthers syn er det samme som alle de gamle kirkesamfunds.

Ifølge Jesu dåbsbefaling i Mattæus 28 skal vi gøre folkeslagene til hans disciple ved at døbe i Faderens, Sønnens og Helligåndens navn, og desuden skal vi lære folkene at holde alt det, som han har befalet os. Ifølge Johannes 3 siger Jesus: " Den, der ikke bliver født af vand og ånd, kan ikke komme ind i Guds rige. " Apostlen Peter kalder dåben for genfødelsens bad. Folkekirkens ritual er således i overensstemmelse med Guds ord, og enhver har behov for at blive døbt, da "alle har syndet og mangler herligheden fra Gud " (Rom. 3,23).

Vort fysiske liv er en gave, da ingen af os har bidraget til det. På samme måde er det nye liv i Kristus en gave, som ingen af os har bidraget til. Dåben er et mysterium, hvor et menneske indlemmes i det kristne samfund, man modtager af nåde sine synders forladelse og et nyt liv, alt sammen på grund af Jesu offer og hans opstandelse. Den kristne dåb er det ydre tegn på, at man er en del af den kristne kirke ud over jorden.

Et lille nyfødt barn har fået livet, og en lille nyfødt kristen har fået del i Kristus, men dermed er alt naturligvis ikke sagt. Livet skal leves. Derfor har forældre et ansvar, og alle dåbsforældre bliver formanet til at opdrage deres barn i den kristne tro.

På det punkt svigter mange, men menneskelig svigt gør ikke dåben indholdstom. I dåbsbefalingen ifølge Markus siger Jesus:" Den, som tror og bliver døbt, skal frelses, men den, som er vantro, skal blive fordømt. " I Jesu lignelse om sædemanden går tre fjerdedele af de gode sædekorn til spille, og kun en fjerdedel bærer frugt. Af de 12 nærmeste disciple mistede en troen - Judas - og gik fortabt.

Ofte bruges jødernes udgang fra trældommen i Ægypten med den mirakuløse overgang over det Røde Hav, som et billede på den kristne dåb. Hele folket, både store og små, kom frelst igennem vandet, men under den lange vandring gennem livet - ørkenen - mistede rigtig mange troen og kom derfor aldrig ind i det forjættede land. De var jøder, de var omskåret, de blev frelst gennem vand, men på grund af vantro nåede de ikke i mål.

Sådan går det også med mange døbte kristne, på grund af vantro bliver de fordømt.

Derfor er jeg også helt enig med (LSJ), når han er forarget over, at nogle folkekirkepræster ved begravelser "henviser til, at den afdøde i dåben blev genfødt til at være et Guds barn og derfor nu er hjemme i Himlen hos Gud."

Det er ubibelsk tale, og i øvrigt er det jo meget hovmodigt af en præst og i øvrigt også af andre at love nogen evigt liv i Himlen. Den afgørelse må man overlade til Gud, som er den eneste, der helt og fuldt kender hjerterne.

Ved slutningen af sit liv skriver Paulus: "Jeg har stridt den gode strid, fuldført løbet og bevaret troen. Nu har jeg retfærdighedens sejrskrans i vente."

Ethvert døbt menneske må stride troens gode strid for at bevare troen og fuldføre løbet.

STIG CHRISTENSEN, TIDL. SOGNEPRÆST, SØNDERBORG.

Udfordringen

Udfordringen er en **selvejende** fælleskirkelig ugeavis med stof fra både **frikirker og folkekirken.** Avisen finansieres af abonnement og annoncer og er **uafhængig** af såvel kirker som organisationer. - 2018: Årgang 46. ISSN 0902-5693

Bestyrelse: Pastor emeritus, cand.jur. Stig Christensen (fmd.), generalsekr. Karsten Bach, chefkonsulent Flemming Nielsen, journalist Kristian Pahus, bofællesskabsleder Claus Mester.

Redaktion@udfordringen.dk
Henri Nissen (ansv.hav.) Lisbeth Thomsen, Bodil Lanting, Britta Sand, Krista Revsbech.
Brevkasseredaktører: Orla Lindskov Christensen og psyk. Suh B. Jacobsen.
Ung@udfordringen.dk: Henrik Engedal

Annoncer@udfordringen.dk
Jan Grundvad og Lisbeth Thomsen
Bogholderi@udfordringen.dk
Henriette Pallesen
Abonnement@udfordringen.dk
Kis Iversen og Troels Hertzum
Revision: rgd revision, Århus
Tryk: Trykcentralen, Vojens

Telefon: 74 56 22 02 Fax: 74 56 32 19
Telefonerne er normalt åbne fra kl. 10-15.
Adresse: Jernbanegade 1, 6070 Christiansfeld
Hjemmesider: www.udfordringen.dk
www.hosianna.dk (bøger, musik, film)
Netbank: annoncer: 7040 0001 830 438
abonnement: 7040 0001 830 420
PBS/BetalingsService nr.: 02229838
debitorgruppe 00001 - Abonnements-nr. på adressemærkaten er abonnentens PBS-nr.
Gaver med skattefradrag: Giv via Missionsfondens projekter '**5127 Udfordringen**' og '**5984** Udf.s **Radio**-mission i Afrika' og "**6125 Café missionen**' på konto nr. 9570 - 0006 139450.

Udvalgte programmer om tro på DR/Kristne TV-kanaler



I den tredje udsendelse af programserien 'Adam & Eva' handler det om retten til abort. Udfordringens tidligere medarbejder Eva Jørgensen mødes med de to værter og fortæller, hvorfor hun og ægtefællen Carsten aldrig overvejede abort, da de ventede et svært handikappet barn. Programmet genudsendes søndag 9/9 kl. 14:45 på DR K.
Foto: Still fra udsendelsen på DR K

DR K

Søndag 9/9
14:00 Gudstjeneste fra Bornholm. Menighed og kor fra Gudhjem og Østerlars kirker medvirker sammen med sognepræst i Østerlars, Meghan Welsch Jakobsen. Inden gudstjenesten taler journalist Diana Bach med forfatteren Dennis Gade Kofoed, der er opvokset på Bornholm og vendt tilbage til øen med familien efter nogle år i København. I 2015 udgav forfatteren bogen Nancy, om de underjordiske, og er nu aktuel med romanen Folkemøg. Sognepræst Meghan Welsch Jakobsen er nyuddannet præst og fortæller om sit liv som forfatter i storbyer flere steder i verden.

14:45 Adam & Eva: Ret til Abort?
Genudsendelse fra tirsdag.

Mandag 10/9
08:30 Gudstjeneste fra Bornholm. Genudsendelse fra søndag.

22:40 Efter holocaust
Fransk dokumentar fra 2016.
(After the Holocaust). I det meste af Europa endte 2. Verdenskrig den 8. maj 1945. Hitler var død, og de allierede hære havde indtaget Tyskland. Koncentrationslejrene var blevet befriet, og et sort kapitel i menneskehedens historie var omsider blevet lukket. Troede vi. Men for mange af Europas overlevende jøder fortsatte lidelsen og sorgen. De havde ingen steder at vende tilbage til, hverken hjem eller familie, og måtte desperat kæmpe for en ny start i livet.

Tirsdag 11/9
21:30 Adam & Eva: Mere eller mindre kristendom?
Er vores moderne verden er blevet et frisindets paradis på jord, eller har vi helt glemt vores kristne moralske kompas? Det skal debattørerne Adam Holm og Eva Selsing diskutere, når de bevæger sig gennem det danske land for at møde virkelighedens moralske dilemmaer. I dette afsnit besøger de Nazaret Kirke i København for at debattere kristendommens plads i det danske samfund. For skal vi gøre mere for at fremme de kristne værdier? Eller har kristendommen mistet sin berettigelse i vores nutidige sekulære samfund?

Lørdag 15/9
19:45 Før søndagen
De danske salmer er en uudtømmelige kulturskat. I "Før søndagen" fortolker kendte danskere og DR's ensembler den danske salmeskat i ord og musik - én salme ad gangen. I aften tager skuespilleren Johanne Louise Schmidt fat på salmen "Vi pløjed og vi så'de".

Søndag 16/9
14:00 Pilgrimsgudstjeneste fra Hærvejen. De går ad gamle stier, gennem krat, skov og mark og langs små landeveje. I stilhed og i samtale. Iført solidt fodtøj og med let bagage. Af og til gør de holdt, synger en salme, beder en bøn eller deler et måltid. De er pilgrimme og siger, at de "beder med fødderne". De er glade for at gå i den fri natur, som de ofte kalder Guds Katedral. Pilgrimspræst i Århus Stift, Elisabeth Lidell, har inviteret en lille gruppe pilgrimme på vandring ad Hærvejen mellem Kollemorten og Nørhoved. Vi møder dem ved Øster Nykirke syd for Nørre Snede. Her begynder en pilgrimsgudstjeneste, der også kommer forbi Gudenåens udspring.

14:45 Adam & Eva: Mere eller mindre kristendom?
Genudsendelse fra tirsdag.

KKR/TV i DK.

Se kristent tv døgnet rundt her:
1. I hele landet på dit tv med en KKR tv-boks. Bestilles på www.kkr.dk / seerklubben@kkr-tv.dk eller tlf/sms: 35 31 00 57.
2. I hovedstadsområdet med stue-, tag- eller fællesantenne (DVB-T2) hele døgnet.
3. På computer, tablet eller mobil: www.kkr.dk
Programoversigt på: kkr.dk

UCB TV / Radio

Postbox 92, 2720 Kastrup
Tlf. 32 34 01 12 - www.ucb.dk
Sender på Kanal 10 Norge, satellit THOR 1 grad vest, fr. 10872, SR 24500 V pol: Lørdag kl. 14:00 - 18.00. Søndag kl. 00:00 - 04:00.
UCB Radio:
UCB/NewFM: FM 103,4
Alle hverdage kl. 21:00 - 06:00
Radio Rhema: FM 106,3
Alle hverdage kl. 06:00 - 10:00
Lørdage kl. 06:00 - 11:00
Mandag kl. 13:00 - 17:00

GOD TV

Tlf. 98 90 91 50
Email: info.scandinavia@god.tv
GOD TV kan ses overalt. Download en app til iPhone, iPad eller Android eller se www.god.tv hvor der findes 20 web kanaler 24/7 og meget mere. **GOD Channel** kan også ses 24/7 via parabol: ASTRA 4A 5º Ø Frekvens: 11.996 GHz, Polarisation: H, Symbol Rate: 27,500 Symbol/s: FEC: ¾. Kan også modtages fra Hotbird 13° øst, Astra 19° øst og Eurobird 28,5° øst. Findes i alle Viasats programpakker og i mange bredbånds- og kabelnet.

Aalborg Kristne TV

Karnersvej 21, 9000 Aalborg
Tlf. 41 29 14 05 - www.aktv.dk
AKTV sender på TV Aalborg.
Sendetider: Man-, Tirs-, Torsdag, Fredag og Søndag: 17.00 - 18.00.
Onsdag og Lørdag 21.30 - 22.30

Kanal 10

Sender norske, danske og svenske kristne programmer på Sirius 5º øst. Fr.11.881. Pol. H SR 27500 Fec.3/4. Programoversigt: www.kanal10.se. Kanal 10 Norge: www.kanal10norge.no. Sender på satellit, kabel-TV og web-TV.

More 2 life TV

Regionalt TV i MUX 1. Kanal Nord: Mandag - tirsdag 8:30, onsdag 23:00, torsdag 21:00, lørdag 10:00, søndag 11:00. Kanal Øst: Mandag - torsdag 8:30, lørdag 11:30, søndag 15:00.
Kanal Hovedstaden: Tirsdag 11:00, onsdag 15:30, torsdag 11:00, fredag 05:00.

CNL

Sender kristent tv på russisk på Hotbird 13° øst, 12207, H Pol, SR 27500, FEC ¾. ***www.cnl.tv*** Findes i bredbånds- og kabelnet. Kan modtages fra Hotbird 13° øst, Astra 19° øst og Eurobird 28,5° øst. Programoversigt: www.god.tv

Revelation

Kanal ASTRA 2a, 2b, 2d - 28,2 grader E= øst. Engelsk kanal. Undervisning / forbøn for syge. Ekstra parabol muligvis nødvendig. Program og teknisk support: www.revelationtv.com

Sat 7

Tlf. 74 56 23 88. Digitalt fra Omega 1º vest. Digitalt fra Eutelsat 7 Hotbird 3, 13º øst. Sender kristent tv på arabisk 24 timer i døgnet. Programoversigt: www.sat7.org

Airport UCB TV

Sender på regionale digitale net
www.ucb.dk/ucbtv.htm
Hovedstaden (Airport TV)
Mandag 07.30-08.00, torsdag 05.30-06.00, søndag 08.30-09.00, søndag 15.30-16.00

Loveworld TV

Kanal ASTRA 2a, 2b, 2d
28,2 grader E= øst. Engelsk kanal. Undervisning og helbredelsesudsendelser. Ekstra parabol muligvis nødvendig. Program og yderligere info.: www.loveworldtv.co.uk/

Visjon Norge

Sender også danske programmer. Mand. 17.30, onsd. 11.30, fred. 13, sønd. 23.30 (Thor 1° vest:)



Trioen GraaBlaa, med stærke rødder i Aalborg Valgmenighed, deltager d. 14/9 på landsdækkende TV i DRs nye musikalske satsning: LIVE! Danmarks nye liveartist. Foto: Ole Sejfert.

Orkester med rødder i Aalborg Valgmenighed er med live på DR

DR har søsat et nyt musikalsk program: LIVE!, som skal afløse X-Factor med et langt stærkere fokus på musik. Den 14. september kl. 20 vil Aalborg Valgmenighed blive repæsenteret i programmet med original musik, skrevet og komponeret af orkestret GraaBlaa.

- I GraaBlaa fortæller vi, at mennesker både er smukke og smadrede, vi ønsker igennem musikken at give plads til at møde hinanden på tværs af skel og situationer. Det håber vi, vi kan formidle gennem TV-mediet til hele Danmark, siger Johannes Nørby Ernstsen, som leder GraaBlaa.

Johannes Nørby har tidligere bidraget med en række sange på Dansk Oases børne Cd'er og var en del af det kristne orkester Unafraid, som havde sit udspring på det Kristne Gymnasium i Ringkøbing i 90erne. I GraaBlaa synger han og spiller guitar. Bandet består desuden af Niels Peter Svenstrup Thomassen, som synger, og Albert Reinholdt Østergaard, som spiller kontrabas.

Kristne Tv-kanaler

LifeStyleTV

Sender døgnet rundt på Thor satellitten (1° vest). Der sendes på dansk, svensk, norsk og engelsk. Det danske program Ordet sendes: Lørdag kl. 18.30, Søndag kl. 10.30, Mandag kl. 18.30, Tirsdag kl. 10.30. Sendes også på www.lifestyletv.dk

Andre kanaler

På Thor 1º vest:
Vision Norge, Gospel Channel
Fr. 11247 Pol V Sr 24500 Fec 7/8.
På Astra 1 19,2º øst: **Bibel TV** Fr. 10832 Pol H SR 22000 Fec 5/6.
Astra 2 28,5º øst:
TBN Europe Revelation

Web-tv

GOD TV: www.god.tv
DKNET.TV www.dknet.tv

Radio

Søndag 9/9
09.54 Gudstjeneste (P1)
Hedensted Kirke Haderslev Stift.
15. søndag efter Trinitatis.
Prædikant: Morten Seindal Krabbe.
www.dr.dk/tro

Mandag 10/9
08.06 Morgenandagten (P2 DAB)

Tirsdag 11/9
08.06 Morgenandagten (P2 DAB)
11.03 De højere magter (P1)
Anders Laugesen og Paula Larrain udfolder troens verden og undersøger livets mysterier gennem åbenhjertige og nærgående samtaler. (Sendes også 21.03, onsdag 5.03, lørdag 20.03 og søndag 8.03).

Onsdag 12/9
08.06 Morgenandagten (P2 DAB)

Torsdag 13/9
08.06 Morgenandagten (P2 DAB)
11.03 Tidsånd. (P1)
Christoffer Emil Bruun udfordrer en aktuel gæst på holdninger til og viden om værdier, ideer, historie og religion. (Sendes også 21.03, onsdag 5.03, lørdag 20.03 og søndag 8.03).

Fredag 14/9
08.06 Morgenandagten (P2 DAB)

Lørdag 15/9
08.07 Morgenandagten (P2 DAB)

Søndag 16/9
09.54 Gudstjeneste på P1
Sct. Mariæ Kirke, Københavns Stift.
Romersk katolsk.
16. søndag efter Trinitatis.
Prædikant: Jesper Fich.

Kristen lokalradio

Norea Radio Danmark

Webradio - http://norea.dk

Norea Radio Haderslev

FM 98,6 MHz/102,55 På Bynet
www.norearadiohaderslev.dk

Radio Arken

Luft: 93.5 Mhz;
Sydenergi's net: 90.3 MHz
http://arkensradio.dk/

Bornholms kristne nærradio

Sender via nettet.
www.bkn.nu

Kristen Lokalradio, Århus

98,7 MHz/Kabel: 98,8 MHz Stofa, 96,5 MHz TDC / www.norea.in

København Rhema Radio

Morgen FM 106,3 sendetid 6-10
Aften FM103,4 flere sendetider fra 20-24.
Internetradio 24 timer i døgnet: Søg på UCBMEDIA.dk
WEB-RADIO www.ucbmedia.dk

Københavns nærradio

90,4 MHz – 89,6 MHz – Netradio
www.knr.dk

Nordsjællands Kristne Radio & Radio KUR

Egen antenne: FM 92,8 MHz
Stofa net: 96,8 MHz
Netradio og podcast
Radop KUR (Kristen Ungdomsradio): Sender via egen YouTube kanal og via Facebook
www.nkradio.dk

Århus Kristne NetRadio

Netradio. www.radio.co.dk/kristen/

Radio Ådalen

Egen antenne: 96,4-107,1 MHz
Fællesantenne: Skjern 92,7 MHz, Videbæk 103 MHz samt netradio
www.radio-aadalen.dk

MUSIK TJEK

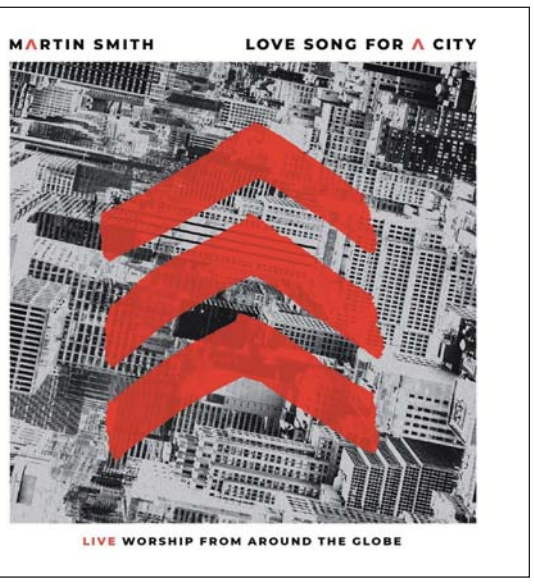

Kunstner: **Martin Smith** - Titel: **Love song for a city** - Genre: **Worship** - Download: **itunes.dk** - Pris: **69 kr.**

Nyt, stilsikkert lovsangsudspil

Siden Delirious? lukkede ned i 2009, har Martin Smith udgivet nogle solo-EP'er samt en enkelt plade i fuld længde. Han har også dannet et nyt rock band ved navn Army of Bones, som har lavet en enkelt udgivelse. Nu vender han tilbage til lovsangsgenren med denne live-indspilning.

Det er en blanding af nye og velkendte sange på pladen, som er optaget live mange forskellige steder verden over. Kvaliteten af lyden er høj uanset, hvor det er optaget henne, hvad enten det er Sydafrika, Singapore, Argentina eller et af de mange andre steder.

Martin Smith er velkendt herhjemme, hvor han har spillet et utal af gange, ikke mindst ved mange kvindekonferencer i Kirken i Kulturcentret, Kbh. (kaldet Forvandling), hvor han har ledt lovsang flere år i træk.

Musikken lyder som den plejer fra hans side: En U2-inspireret form for lovsang, og Martin synger godt med en nerve i stemmen.

Flere af sangene nikker man genkendende til, fx Waiting here for you, Majesty og God's Great dance floor. Sidstnævnte er sjov at høre med britisk accent, når man er vant til Chris Tomlins amerikanske af slagsen (de skrev sangen sammen).

Flere af sangene fra Army of Bones-pladen bliver gentaget her, men vil nok være nye for mange, da denne udgivelse ikke har fået særlig stor opmærksomhed.

Og så er der fem spritnye sange. Come Holy Spirit er en stille og ok sang. Leap of faith, er en uptempo, rocket sang, som er ganske god, indtil en forpustet kvinde kommer ind og giver en omgang klichéfyldt spoken word.

I Will Sing og den instrumentale Veni, Sancte Spiritus er fine sange, men som nok ikke kommer til at gå over i historien.

Jesus Only You er en fin duet med Elle Limebear, som fungerer godt, ikke mindst når de synger omkvædet på spansk.

Fans af Martin Smith og Delirious? vil ikke blive skuffede over denne nye plade, og for folk der ikke kender ham, vil det være en god introduktion til nogle gode lovsange.

Mark Hill



Haven er stadig helt fantastisk. Ville ønske, I var her... Kærlig hilsen, Gud. *(1. Mosebog 3)*



Fra venstre ses Mia Dimke, Cecilie Kjøller-Hansen, Amalie Høeg, Amalie Nielsen og Julie Henningsen. De skal arbejde i Honduras og Filippinerne.

Nye Impact-volontører er rejst ud for at hjælpe børn og unge

Et nyt hold af volontører og praktikanter rejste den 26. august til Honduras og Filippinerne, hvor de skal deltage i arbejdet med at hjælpe udsatte børn og unge.

De fire volontører og en praktikant er rejst med Vivas volontørprogram, Impact. Under opholdet skal de være en del af Vivas arbejde med at sikre bedre vilkår for børn og unge i Honduras og Filippinerne.

Opgaverne er forskelligartede og spænder for volontørernes vedkommende fra engelskundervisning over leg til madlavning, mens praktikanternes hverdag bliver præget af interviews, workshops og casearbejde.

Kursus i Aarhus

For at klæde volontørerne på til deres opgaver har de gennemgået Impacts forberedelseskursus, ImpactAcademy. Kurset er bygget op om Impacts vision: *learn, give, share*, som handler om, at opholdet i udlandet gerne skal give mening på den lange bane.

Derfor investeres der tid i læring for på den måde at udruste volontørerne til at være ambassadører for udsatte børn og unge.

Første del af kurset foregår i Aarhus, og dernæst vil der være læringsmoduler under opholdet, hvor volontørerne besøger andre Viva projekter og derigennem får en større forståelse for børn og unges vilkår i det land, de besøger.

Man kan læse mere om volontørprogrammet på Vivas hjemmeside.

Bodil

KFS arbejder stadig i Montenegro

Arbejdet blandt de kvindelige studerende fortsættes nu med lokal medarbejder.

Kristeligt Forbund for Studerende fortsætter sit engagement i det kristne studenterarbejde i Montenegro med økonomisk støtte til ansættelsen af Martina Petkovski. Hun skal arbejde i en stilling på 15% med fokus på de kvindelige studerende i landet.

Efter en årrække med danske volontører i Montenegro, fortsætter KFS nu sin støtte til det kristne studenterarbejde i landet med økonomiske midler til en nyoprettet stilling.

Således ansætter EUS, det montenegrinske studenterforbund, Martina Petkovski i en midlertidig stilling på 15%, hvor hun skal videreføre noget af det arbejde, der er blevet startet op i de senere år i landet.

Arbejde blandt kvindelige studerende

Et særligt fokus for stillingen er videreførelsen af arbejdet blandt kvindelige studerende. Dette arbejde er vokset de senere år



- Arbejdet er afgjort en vigtig ressource for at nå kvindelige studerende med budskabet om Jesus," fortæller Rebekka Barbara Friis Rasmussen, der er KFSs tidligere volontør i Montenegro.

både i studiebyen Niksic og i hovedstaden Podgorica, blandt andet gennem etablering af bibelstudiegrupper.

Baggrunden for det kønsspecifikke fokus er, at Montenegro kulturelt set er mere kønsopdelt, end vi oplever i Danmark, og kønsopdelte bibelstudiegrupper kan derfor give kvinder et trygt sted at åbne op om deres liv og snakke om, hvad der trosmæssigt rører sig i dem.

... kønsopdelte bibelstudiegrupper kan give kvinder et trygt sted at åbne op om deres liv.

En vigtig ressource

Rebekka Barbara Friis Rasmussen er tidligere volontør i Montenegro og har været med til at starte og udvikle dette arbejde.

"Flere er igennem årene begyndt at kende Jesus, tage imod ham og gøre ham kendt for deres studiekammerater. Så arbejdet er afgjort en vigtig ressource for at nå kvindelige studerende med budskabet om Jesus," fortæller hun.

Det er dette arbejde, KFS ønsker at fortsætte og videreudvikle med støtten til ansættelsen af Martina Petkovski. Hun har udover lokalt kendskab også erfaring og dyb indsigt i studenterarbejdet i Montenegro med sig ind i stillingen.

EUS er som KFS tilknyttet det kristne, internationale studenterforbund, International Fellowship of Evangelical Students, IFES.

Bodil

På en mission for at vække Europa

Har du drømt om at se det ene europæiske land efter det andet blive fyldt af mennesker, som tror på og lever deres liv for Jesus? Det er drømmen bag det årlige Awakening Europe, som hvert år tiltrækker tusindvis af kristne fra hele Europa. Denne gang foregik det i den smukke hovedstad Riga i Letland, som i år fejrer 100 års selvstændighed.

Af Henrik Engedal

Letland er kendt for deres frihedssange. I 1873 arrangerede man den første sangfest med 45 kor og ca. 1000 deltagere i Riga.

Da Letland var under Sovjetunionens styre, var flaget forbudt at vise frem. Til gengæld kunne man stadig synge offentligt, og sangen blev et stærkt våben til at udtrykke nationalfølelsen. Som et råb om frihed. I dag anslår man, at der findes 1,2 millioner lettiske folkesange i Letland! Men ligesom det engang var fysisk frihed, man sang for, så var det denne gang åndelig frihed, man sang for.

Ofte blev lovsangen før møderne ved længe efter planlagt, fordi lovsangen fortsatte blandt publikum. Og jævnligt knælede talerne og musikerne under lovsangen.

I det hele taget var det en meget tilbedende konference, hvilket det også har været de forrige år, siden den første Awakening Europe for nogle år siden. Det var smukt at være vidne til, hvordan alle mulige europæere, og nogle med deres nationale flag, tilbad Jesus – som den rigtige åndelige udgave af det europæiske Melodi Grand Prix, kunne man måske sige.



Der var outreach hver dag, hvor mange delte troen på Jesus på hver deres måde.



Broder Yun, også kaldet "Den Himmelske Mand"

Del troen for enhver pris

Kineseren Brother Yun, som bliver kaldt "Den himmelske mand" efter en ret utrolig bog af samme navn, var blandt talerne.

Han har tilbragt samlet 10 år i de brutale kinesiske fængsler, fordi han har ufortrødent har delt evangeliet i Kina. Han havde et budskab til europæerne:

- Jeg tror, at sejren for de kristne er, hvis de er klar til at ofre alt for at få troen ud. Vi må forsage vores egne ideer, sagde han blandt andet. Han opmuntrende os også til ikke at give op, selvom vi kommer ud for problemer pga. troen. For Gud er trofast.

- Europæerne er trætte af religion. De har brug for Jesus, og de har brug for at møde venner af Jesus! sagde han og udfordrede os alle til at dele troen med vores næste.

Og hver eftermiddag fredag, lørdag og søndag var der god mulighed for at deltage i workshops om at dele evangeliet – og rent faktisk gøre det!

Det handler om de andre

Generelt er det ikke helt som en af de mange konferencer med meget undervisning – her vil de udruste folk til at gå fra undervisning til at dele troen, samtidig med at kærligheden til Gud bliver fornyet og forstærket.

Så fokus er meget udadrettet. Europa skal vækkes, men det skal vi kristne også selv. Det bar de fleste taler også præg af.

Todd White satte tingene på spidsen og understregede, at mennesker går fortabt, når de ikke nås med de gode nyheder. White talte ud fra sit eget liv, før han blev kristen.

- Stop med at holde igen. Jesus gav alting for os, sagde han og talte om, at vi alle på et tidspunkt vil bøje knæ for Gud – enten frivilligt eller under tvang:

- En dag skal du stå foran Gud for at blive dømt, var de klare ord fra White, som også flere gange vendte tilbage til, hvor vigtigt det er, at vi kender Bibelens ord.

Der blev delt gratis billetter ud, som man kunne give til folk i byen. Og der var flere hundrede, som valgte at sige ja til at tro på Jesus til de store aftenmøder. For nogle var det første gang, og for andre var en genopvækning af troen.

Hannah Svinth Clausen fra Aarhus er med for tredje gang.



Hvem har du været afsted med?

- Jeg har selv booket flyet og tog derover en dag før den gruppe, som jeg var sammen med resten af dagene. Gruppen var ca. 20 mennesker, som tog af sted sammen igennem LFKU. Jeg kendte bare et par stykker af dem i forvejen.

Hvad synes du har været godt ved at være med?

- At bruge intens tid sammen med Gud. At blive mindet om Hans kærlighed til mig og blive genfyldt af lyst til at give den videre til naboer og studiekammerater. Jeg mødte nogle mennesker, for hvem Gud betyder alt, og som gerne vil ofre noget for Ham.

Har du haft nogle særlige oplevelser, der gjorde indtryk på dig?

- Den frie og åndsfyldte lovsang, hvor der spontant startede nye sange fra forskellige steder i arenaen. Det var særligt fantastisk, fordi jeg fornemmede, at vi alle var en del af lovsangen, og det var Ånden mere end bandet, der ledte. Vi var der som enhed for at lovprise Gud.

Filip Kokkenborg Søndergaard fra Ølgod er med for fjerde gang.



Hvem har du været afsted med?

- Med Søren Sørensen og den tur, der blev arrangeret af LFKU.

Hvad synes du har været godt ved at være med?

- Jeg synes de holder tråden rigtig godt med at prøve at vinde byen og landet for Jesus og sætte gang i vækkelsesilden eller sprede den. De prøver på at inddrage alle, der er på konferencen, og sige "I er alle sammen en del af det at vinde folk for Jesus, hvad enten I deler billetter ud, eller I beder for nogen eller siger "Jesus elsker dig", så er det nok". De gør det let at vidne og invitere folk.

Har du haft nogle særlige oplevelser, der gjorde indtryk på dig?

- Jeg bliver begejstret, hver gang jeg er afsted, og bliver tændt for, at der må ske det samme i Danmark. At vi må opleve at se folk blive sat fri og helbredt, som man ser på konferencerne. Det er rimeligt store vidnesbyrd. Folk der bliver sat fri fra depression, og folk der bliver helbredt fra hofteskader, knæskader osv.

Psykose eller...?

PSYKISK SYGDOM OG DÆMONISK AKTIVITET



- Dette er historien om mit liv. Fra alvorlig psykisk sygdom til at blive rask. Mit håb er, at det vil give håb til dem, som på en eller anden måde er berørt af psykisk sygdom, inklusive pårørende.

Mark Bradford.

Med kommentarer af **psykolog Mette Højvig** og **psykiater Birthe Linde**.

KUN 128,-
128 SIDER - FÅS OGSÅ SOM E-BOG FOR KUN: 48 KR.

Hosianna.dk
Udfordringens bøger & musik
7356 1500 - 7456 2202

Skæve vinkler af Torben Osted





Kirkefondets forretningsudvalg sammen med repræsentanterne fra CC Design efter underskrivelsen af kontrakten om at bygge husbådskirken.

Foto: Charlotte Lydholm/ Kirkefondet

Kirkefondet bygger husbåd-kirke

Kirkefondet har netop underskrevet en kontrakt med CC Design om at få bygget en husbådskirke, som bl.a. kan bruges i de mange havne, hvor der i disse år vokser nye store boligområder frem.

Det er første gang, man bygger en husbådskirke til brug i folkekirken.

Først til Sydhavnen

Kirkefondet har i første omgang tilbudt, at husbådskirken placeres i Københavns Sydhavn nær det sted på Teglholmen, hvor Sydhavn Sogn forventer at bygge en ny kirke i løbet af nogle år. Indtil da kan husbådskirken bruges som ramme om gudstjenester, kirkelige handlinger, undervisning og aktiviteter i den nye bydel, hvor der nu bor flere tusinde mennesker.

Når husbådskirken efter en tid har udspillet sin rolle i Sydhavn, vil den kunne bugseres til en ny placering og være midlertidig kirke et andet sted – fx. i Nordhavn eller andre steder i landet, hvor der er brug for en midlertidig kirke.

Plads til 100 personer

Der vil i husbådskirkens ca. 150 m^2 blive plads til, at omkring 100 personer kan samles i det store fleksible rum, der let kan omdannes til forskellige formål. Både alteret, som er uden knæfald, og døbefonten vil blive flytbare; der vil være depotplads til borde, samt enkle køkkenfaciliteter. Udenfor vil der være store "flydende" terrasser i tæt tilknytning til husbådskirken.

Midler fra salg af kirker

Husbådskirken kommer til at koste lidt over 10 mio. kr. Finansiering sker ved hjælp af nogle af de midler, som Kirkefondet har fået efter salg af nogle af de lukkede københavnske kirker.

Dermed vender pengene fra de lukkede kirker tilbage til det københavnske kirkeliv. Med husbådkirken fastholder Kirkefondet således sin vision om, at kirken skal være dér, hvor folket er.

"Det er afgørende for Kirkefondet, at aktiviteterne i og omkring husbådskirken forankres i det lokale sogn med udgangspunkt i de rammer, som Kirkefondet stiller til rådighed. Det er også vort håb, at mange familier i de nye boligområder vil få øje på det kirkelige liv gennem husbådskirkens aktiviteter", siger generalsekretær i Kirkefondet, Henrik Bundgaard Nielsen.

Husbådskirken forventes at være færdig i løbet af foråret 2019.

Bodil

BAGSMÆKKEN

Henover hegnet

Jeg er pt. i København, hvor jeg mødtes med en kær gammel ven fra USA. Hende navn er Anne, og for omkring ti år siden delte vi en mindeværdig oplevelse sammen, da vi begge var på Ungdom Med Opgave i England.

For omkring en måned siden skrev hun til mig, at hun skulle på en rejse igennem Europa, og at hun ville gøre et stop i Danmark. Nu er hun i København, og vi har et par dage sammen, inden hun flyver videre til New York. Vi bor i det mindste, dog meget praktiske og bedårende lille hjem, som vi lejede igennem AirBNB.

Til hverdag bor her en familie på tre, som uden tvivl har alt, hvad de behøver i deres 50 kvm store lejlighed. De har blandet minimalisme med hygge, funktionalitet og kreativitet. Jeg elsker det. Ingen store blanke flader, ingen bare vægge, ingen ophobning af rod eller oversvømmelse af ting. Bare funktionelt og lykkeligt. Der er noget befriende ved det simple liv. Det er glæden ved de små ting i livet, som gør livet ekstraordinært.

Min tid sammen med Anne var rig. Anne fik mig til at tænke over et par ting. Dybe ting i livet. Vi snakkede en del om den sociale forskel og raceværdi, der kan være på folk. Noget der i den grad ligger på Annes hjerte.

Anne er universitetsprofessor i kunst i New Orleans, men har valgt at bo i et område med megen fattigdom. Som hun så smukt sagde: "Som hvid priviligeret, godt uddannet kvinde har man også et ansvar overfor dem, der ikke besidder de samme privilegier".

Skulle Anne være så uheldig at blive fanget midt i en bandekrig, ville politiet og medierne højst sandsynligt gøre mere for at redde hende ud af området, end de ville gøre for hendes afroamerikanske nabo på crack. Det er blot et faktum.

Derfor: som hvid, uddannet kvinde, med både sikkerhedsnet fra familie og stat, er det i virkeligheden et privilegium at have en stemme af betydning og at kunne favne andre mennesker.

Det er ikke kun et ansvar. Lad det her synke ind: At elske sin næste er et privilegium. At være et medmenneske skal se ud af noget. Det er ikke kun ord. Jesus er vores allerstørste forbillede i kærlighedsbudet.

Men det er skønt, når man støder på mennesker, som da jeg mødtes med Anne igen efter ti år, som minder en om kærlighedsbuddet i aktion. Kærlighed kan se ud på mange måder.

Det kan bl.a. se ud som en priviligeret, travl, hvid kvinde, som tager sig tid til at lege med naboens børn og inviterer på hotdogs og sodavand henover hegnet.



Af Trine Izabella Linde Hedegaard

- Ja, jeg bestiller Udfordringen!

Den kan jeg altså ikke undvære.

___ **½ år for 348 kr.**
___ **et helt år for 598 kr.**
___ prøv 1 måned - og betal derefter, hvis du fortsætter
___ til Færøerne, Grønland, Europa og øvrige udland 1 år 998 kr.
___ **Studie-abonnement** 1 år 398 kr. eller___ ½ år 248 kr.

Den nye abonnent er:

Navn: _____

Adresse: _____

Postnr._____ By:_____

Tlf.: _____ E-mail: _____

Du kan også bestille på hjemmesiden, ringe på tlf.: 7456 2202 eller skrive til mail@udfordringen.dk

POST
Sendes ufrankeret
Modtageren
betaler portoen

Udfordringen
+++ 24849 +++
7993 Sydjylland-Fyn USF B

(37/2018)

Er du glad for Udfordringen?

Giv en gave gennem Missionsfonden og få skattefradrag. – Konto nr. 9570-0006 139450 - men husk at skrive:

'Projekt 5127 Støt Udfordringen'

