...den kristne ugeavis

Udfordringen Søndag

Den 23. September 2018 Uge 39 • Årg. 46



Stort efterskole-tema

Læs om nogle af de mange forskellige efterskoler, som bygger på et kristent livssyn. Se side 4, 5, 9, 17, 20, 24 og 27.
Foto er fra Hedemølle Efterskoles outdoor-tur til Bornholm.



Lyt og gå ud, hvor Gud er i gang

side 3



Bliv en glad og afslappet mor

side 7



Lisa hjælper kvinder med knuste drømme

side 10-11

Holdes Arken skjult for os?

- HER KAN DU LÆSE OM DET STORE FUND



Et fund i 2010 og de historiske og videnskabelige fakta viser, at Bibelens syndflodsberetning ikke blot var et eventyr, men en historisk begivenhed.

320 SIDER I FARVER
INDBUNDET + SIDSTE NYT
KR. 298,-

Hosianna.dk
Udfordringens bøger & musik
Tlf.: 7456 2202



Efterskolernes Dag
Søndag d. 30. september kl. 13.00-17.00

Vi ses!

Hedemølle EFTERSKOLE
Hedemøllevej 31 I 8850 Bjerringbro I T: 86685021 I E: hedemoelle@hedemoelle.dk I W: www.hedemoelle.dk



Ny børnebog til de 2-4årige

Daniel & løverne

En "Klar, Parat, Find!" bog

kr. 49,-

Bestil på:
www.scandinavia.as

Nyansatte i Vestermarkskirken

Vestermarkskirken i Grindsted har pr. 1. september ansat to nye medarbejdere.



Mette Sloth er ansat i en deltidsstilling som børne- og familiemedarbejder.

Mettes fokus vil være at styrke helheden om søndagen, hvor hele familien er afsted, styrke helheden mellem selve gudstjenesten, børnekirken, between, teenagerne og familien. Derudover vil hun arbejde med ledertræning og fokus på at hjælpe nye ledere i gang.

Mette og hendes familie er allerede en del af menigheden. Hun er ansat halvtids i den tværkirkelige organisation Børn & Tro.



Vestermarkskirken har også ansat **Lauren Bebee** fra Brighton, England som volontør det næste års tid. Lauren har gennem flere år været med i Brighton Vineyard Church, og hun har to gange tidligere besøgt Vestermarkskirken sammen med sin præst, Chris Simmons.

Lauren skal primært arbejde blandt kirkens teenagere og unge.

Bodil

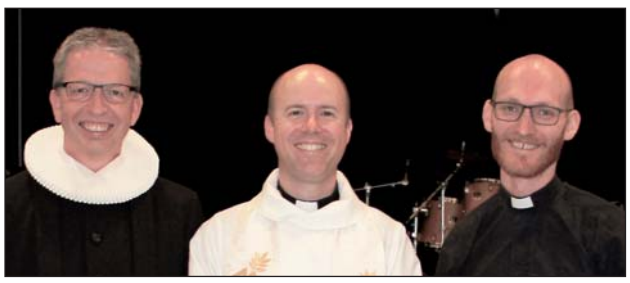

Bent Skovhus Christensen (tv.) forestod indsættelsen af Peter Edlef Nissen (i midten). Til højre Mathias Secher Rom.

Ny præst i Bramming Frimenighed

Ved en festlig gudstjeneste søndag den 16. september blev Peter Edlef Nissen indsat som præst i Bramming Frimenighed.

Dermed får præst Mathias Secher Rom en kollega, og menigheden har nu to præster på deltid.

"Vi glæder os over, at vi som en forholdsvis lille menighed har mulig for at have to præster. Det giver en bredde at have to, som kan supplere hinanden," siger Ole Toft Hansen, formand for menighedsrådet i Bramming Frimenighed.

Peter Edlef Nissen kommer fra en stilling som præst i Wrexham i Wales, hvor han har været præst de seneste to år.

Peter Edlef Nissen blev indsat i tjenesten af præst Bent Skovhus fra Esbjerg, og han blev budt hjerteligt velkommen af menigheden ved gudstjenesten og den efterfølgende frokost.

Bramming Frimenighed er tilknyttet menighedsnetværket i Evangelisk Luthersk Netværk (ELN).

Bodil

Ny type gudstjeneste i Kbh.

Den 26. september holdes #aabenhimmel, en helt ny slags gudstjeneste præget af en fri, ekspressiv spiritualitet og meditation i Betlehemskirken på Nørrebro.



Torsten Borbye Nielsen

"#aabenhimmel inviterer dig ind i et rum, hvor du kan ånde og være; ind i en erfaring af Guds godhed. Vi længes efter en dybere frihed, et sted, hvor det er muligt at finde heling for hele mennesket - krop, sjæl og ånd. #aabenhimmel er født ud af den længsel," fortæller Torsten Borbye Nielsen, som er missionspræst i I Mesterens Lys.

Gudstjenesten består både af sang og musik, ord til eftertanke og guidet meditation, ligesom der er mulighed for helende bøn og at blive lyttet til, samt kreativt at udtrykke tro, tvivl og længsler. Den første #aabenhimmel-gudstjeneste har temaet "Elsket".

Gudstjenesterne finder sted sidste onsdag i måneden og begynder 19:30, men man kan møde op allerede fra kl. 19 til lidt sunde snacks og noget at drikke.

#aabenhimmel arrangeres i fællesskab af I Mesterens Lys, Bethlehemskirken, Byens Valgmenighed og Den Lyttende Kirke.

Bodil

Læs avisen på Udfordringen.dk

Kodeordet skiftes første mandag i hver måned kl 9.

Brugernavn: udf-net Kodeord i september: udvandringen

Kodeordet for september gælder til mandag den 1/10 kl. 9.

Ugens profil: Morten Nørgaard

Tryllekunster skal formidle evangeliet på Bornholm

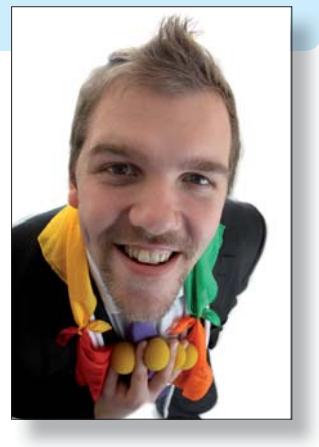

Den 1. november begynder Morten Nørgaard i en nyoprettet stilling som konsulent for søndagsskolerne og IMU på Bornholm.



Morten Nørgaard ser frem til at bruge sine evner som tryllekunstner i sit nye arbejde. Morten er gift med Bettina, og de har børnene Mathias på 4 år og Matilde på 1 år.

- Det er superdejligt, at vi nu får en konsulent til Bornholm, en der har fået kaldet til at fortælle børn og unge om Jesus. Det er vigtigt, at vi er til stede der, siger Steen Møller Laursen, landsleder i Danmarks Folkekirkelige Søndagsskoler.

Med nyansættelsen går DFS og Indre Missions Ungdom (IMU) for første gang sammen i ny fælles satsning, hvor DFS får 75% af Mortens arbejdstid og IMU får 25%. Ansættelsen løber over fem år med mulighed for forlængelse. Det er det eneste sted i landet, at de to organisationer laver en fælles stilling.

Vil bygge bro fra børne- til teenagearbejdet

Morten, som bor i Kragelund ved Silkeborg, var først landmand, derefter arbejdede han med autistiske børn og handicappede. I 2013 blev han færdig som pædagogisk assistent. Han siger om sin nye stilling:

- Netop det at bygge bro mellem børne- og teenarbejdet hænger frygtelig godt sammen. Det er godt at tænke organisationerne sammen, så barnet i børneklubben naturligt går videre over junior- og teenklubben til ungdomsarbejdet.

Niels Hankelbjerg Mortensen der er landsleder i IMU, er helt enig.

- Det bliver rigtig spændende at følge, fastslår han. "DFS og IMU er mere end bibelhistorier for børn og hyggeligt samvær for de unge, det er at give dem noget livsændrende. Et mere sammenhængende forløb kan forhåbentlig være med til, at de unge lærer Gud bedre at kende - og ikke mindst holder fast i ham."

Diakonal pædagog

Morten begyndte i 2001 en landbrugsuddannelse, men arbejdslivet fik allerede i 2003 en diakonal drejning, først som ansat på Soldaterhjemmet i Vordingborg, siden i forskellige stillinger, hvor han bl.a. har arbejdet med autistiske børn og handicappede.

I 2013 blev Morten færdiguddannet pædagogisk assistent og har siden da været ansat som støttelærer på Stubbekøbing Efterskole, hjemmevejleder på bofællesskabet Skærvebo i Løsning og pædagogisk assistent i Børnehaven Krokushaven i Horsens.

I en mellemliggende periode, fra 2007, var Morten 3-årig missionærmedhjælper i Indre Mission, hvor han arbejdede med kristent børne- og ungdomsarbejde. Dermed har han erfaring med meget af det, han nu skal i gang med.

- Min oplevelse af DFS og IMU er, at det er et kanongodt arbejdsfællesskab. Det er virkelig unikt, og det tiltrækker mig meget. DFS har også mange gode materialer, som jeg gerne vil være med til at udbrede på Bornholm. I begyndelsen vil jeg besøge klubber og skabe tillid til mig, så man kan gå til mig som ressourceperson, siger Morten.

Jæger og tryllekunstner

Det er vigtigt for den nye konsulent, at de frivillige har det godt og vokser med opgaverne. Han har taget en kortere sjælesorgsuddannelse og vil gerne lægge øre til, når tingene gør ondt.

I begyndelsen vil Morten således bruge tid på at lytte til de frivilliges behov. En af de opgaver, han glæder sig til, er de forskellige lejre, hvor han skal koordinere frivillige opgaver.

- Som naturmenneske kunne noget med naturen sagtens være en mulighed for et lejrtema, men særligt glæder jeg mig til at få idéer sammen med lederne, til at inspirere, blive inspireret og bare have det sjovt sammen med børnene, fortæller Morten, som foruden at være jæger både på land og på hav også er ivrig lystfisker.

Morten har været tryllekunstner i mange år og har for nylig tryllet for 200 mennesker i en børnehave. Tryllekunsten begyndte sammen med tidligere børnekonsulent Keld Hansen på Sjælland, da han var ansat som volontør i IM. Dengang tryllede Morten til højtiderne. Siden var han i lære hos Kurt Flemming, der har været Pjerrot på Bakken i over 20 år.

Søger hus på Bornholm

Morten blev i 2008 gift med Bettina, der er sosu-assistent. Hun er bornholmer, og familien håber, at netværket på øen nu vil hjælpe dem med at finde både et hus til leje og en institution til børnene Mathias og Matilde. Bettina søger samtidig arbejde, og Morten vil gerne gå på jagt. Familien søger et hus med lidt have, gerne på landet.

I sin fritid elsker Morten Nørgaard at være sammen med familien, gerne i zoo eller sammen til Disney Sjov.

Bodil

Genbrugsbutik solgte for 12.000 på to timer

Mission Afrika Genbrug Vojens har firedoblet lokalearealet. Folk stod i kø på åbningsdagen.

- Det er helt fantastisk! det er helt fantastisk!



Over 100 mennesker strømmede til, da Mission Afrika slog dørenen op til sin nye genbrugsbutik i Vojens.

Tidligere sognepræst Johannes Jehøj Madsen kan næsten ikke få hænderne ned. Som formand for Mission Afrika Genbrug i Vojens har han travlt med at lange varer over disken til de langt over 100 mennesker, der strømmede ind i butikkens nye lokaler på åbningsdagen den 13. september.

- 50 mennesker stod udenfor og ventede på at komme ind, før vi åbnede klokken 10. allerede klokken 11 havde 100 mennesker været inde i butikken, og i løbet af de to første timer havde vi solgt for omkring 12.000 kroner, fortæller han.

Og der var nok varer at tage af. Mission Afrika Genbrug Vojens har nemlig firedoblet kapaciteten med de nye lokaler. Før havde de 225 kvadratmeter til rådighed i alt, nu har de 1.000.

Kan I fylde de store lokaler ud?

- Ja, lokalerne har i hvert fald været fyldt. Folk har jo været inde og købe en masse nu. Men ja, vi skal nu holde lokalerne fyldt med gode varer! fortæller Johannes.

Hvordan føles det, at pengene går til de fattige i Afrika?

- Det er fantastisk! Og det er jo hovedsagen. Medarbejderne gør et stort arbejde, og vi er glade for alle, der indleverer varer, og alle, der køber dem. Det er jo alt sammen med til, at endnu flere mennesker kan blive hjulpet, slutter Johannes Jehøj Madsen.

Dagens salg sluttede på kr. 19.211,-.

Svend

Slip kirkekulturen, lyt og gå ud, hvor Gud er i gang

Tre drømme starter 'Kirke på vej', som lytter til, hvad Gud allerede gør i mennesker, følger Ham i det, og til sidst opstår 'kirke'.



Af journalist Mirjam Røgeskov

En nat i marts 2009 drømmer Nina Leinum Nørgaard, at hun leger med nogle store drenge i kirken. Forældrene drikker kaffe, og stemningen er hyggelig, men pludselig tager en af drengene kvælertag på hende. Forældrene ser det ikke. Nina Nørgaard kæmper; hun giver drengen en knytnæve i ansigtet, og forældrene spørger, hvad hun dog gør.



For Kirke på vej er fællestrækket, at Jesus skal være i centrum, hvilket har forskellige udtryk afhængigt af miljøet. Her synger psykiatriske patienter i kor i Roskilde.

På det tidspunkt er Nina Nørgaard netop blevet ansat i Karlslunde Strandkirke, og drømmen kommer på en konference, der handler om mission og om at plante nye kirker. Ved morgenbordet møder hun Peter Tingleff, som er præst i Karlslunde Strandkirke.

Peter Tingleff fortæller, han også har haft en mærkelig drøm samme nat. Han drømmer, han er på en kristen lejr. Stemningen er hyggelig, men pludselig ændrer atmosfæren sig. Han og en anden bliver ført hen til en swimmingpool med dødbringende vand.

Den anden mand bliver skubbet i og holdes nede; Peter ved, han er den næste, der skal dø, så han slår personen, der holder ham og baner sig vej gennem mængden, der ser på. Peter ser et hegn, han ikke har set før, og han slipper ud gennem et hul i hegnet.

Fra nedbrændt kirke til Brugsen

Nina Nørgaard og Peter Tingleff ser, at begge drømme handler om at tage kirken uden for kirkebygningen. Det er også budskabet i en tredje drøm, som biskoppen over Roskilde Stift, Peter-Fisher Møller, kommer i tanke om, da Peter Tingleff fortæller sin drøm.

Biskoppen havde drømt, at hans kirke bliver sprængt i luften; derfor må han gå ned på Brugsen's parkeringsplads og prædike på en ølkasse foran en stor menneskemængde. Biskoppen og Peter Tingleff fornemmer, at Gud har en plan, og Peter bliver ansat på halv tid til at udforske.

- Da jeg vågnede efter drømmen, havde jeg tanken, at jeg skulle forlade lejren, som er kirkekulturen, for at praktisere Lukas Evangeliet 10. Her udsender Jesus disciplene to og to til at gå ud til landsbyerne og møde mennesker, hvor de er; det blev min arbejdsbeskrivelse, fortæller



Nina Leinum Nørgaard



Peter Tingleff

Peter Tingleff, som nu arbejder 95 procent i Kirke på vej.

Målet er ikke at gå ud for at få mennesker med tilbage i en kirke.

- Vi vil møde mennesker, hvor de er og bygge kirker der, siger Nina Nørgaard, som er fuldtidsansat i 'Kirke på vej'.

Kirke til sidst

I 2010 begynder Nina Nørgaard, Peter Tingleff og folk fra forskellige kirker at mødes i Roskilde til bøn for at lytte til Gud.

Efter otte måneders bøn hører de, at de skal gå ud på gaden og stille folk spørgsmål. De støder hurtigt på lederen af Roskilde Aftenskole, som tilbyder, de kan starte kurser om Gud på skolen, da han hører, de vil være kirke uden for murene. Da Peter Tingleff afslutter et af de første kurser, foreslår deltagerne, at de skal blive ved at vandre sammen.

Derfor begynder deltagerne at komme til de ugentlige bedesamlinger, som 'Kirke på vej' fortsat har, og dermed er en kirke opstået. Det blev fremgangsmåden i 'Kirke på vej'.

- Vi starter med at være i mission, og derfor har vi brug for at mødes i bøn, og fordi nogle begynder at komme til tro, bliver det til sidst til kirke. Det er det omvendte af at have en kirke og sige, 'nu skal vi starte mission,' siger Nina Nørgaard.

FAKTA

Kirke på vej tilbyder netværk og ressourcer i form af sparring, erfaringer og opbakning. De opsamler og viser de gode initiativer og afholder inspirationsdage. Alle uanset kirkebaggrund kan kontakte Kirke på vej med en idé til et initiativ.
www.kirkepaavej.dk

Slip kirkekulturen og lyt

Kirke på vej er en missionsbevægelse, der består af et økumenisk netværk af mennesker. De har fællestrækket, at de starter med at lytte til, hvad Gud siger, og hvad Han allerede gør i mennesker uden for kirkemurene, og så handler de på længslerne, de møder.

Det bygger også på Lukas 10, fortæller Peter Tingleff.

- Der er noget i vores tid, som minder om den første kirkes tid; et kald til at komme tilbage til rødderne og skippe alt det, vi nu forbinder med kirke, for der er ikke meget af det, som er at finde i Ny Testamente. I Lukas 10 siger Jesus, at vi ikke skal tage oppakning med, så vi skal ikke komme med vores kirkekultur, som skal presses ned over folk. Vi skal i stedet komme ind i andres liv, hvor Gud er i gang, siger Peter Tingleff.

Det praktiserede Nina Nørgaard i sin by, da hun syntes, der manglede liv på plejehjemmet og sfo'en.

- Men i stedet for at komme med mit 'hvad synes jeg, der skal ske', lyttede jeg til sfo-lederens længsler. Hun længtes efter, at børnene og de ældre skulle være sammen, og det er jo også Guds længsel, så den bakkede jeg op med mine evner for sang og musik. På den måde mødes vi på et fælles sted, og der plantes Guds Rige mellem os. Det handler om ydmygheden i, 'tænk, hvis Gud allerede har vist sig for min nabo, før jeg kommer' eller at spørge til naboens længsler, så jeg ser, hvor Gud allerede er på spil, fortæller Nina Nørgaard.

Bodegagudstjenester

'Kirke på vej' handler ud fra tanken: hvis 'kirke' er det, der opstår, når en gruppe mennesker følger Jesus, kan det se ud på mange, forskellige måder.

I Kirke på vej's netværk er der for eksempel et gospelkor blandt psykiatriske patienter i Roskilde og gudstjenester på bodegaer i Korsør.

Peter Tingleff mener, at 'Kirke på vej' udvider måden, man har tænkt kirke på de sidste mange hundrede år.

- Jeg synes godt om meget af det, der foregår i kirkerne, men lidt fornyelse i gudstjenesterne er ikke nok i vores tid, hvor folk ikke automatisk kommer i kirke, mener Peter Tingleff.

Derfor skal kirkerne lytte mere og sende mange flere ud.

- Når jeg lytter og opdager, hvad Gud har gang i, ser jeg, at Han er på færde mange steder, også længe før der kommer kirkefolk. Han er i gang med meget mere i Danmark, end jeg forestillede mig; høsten er stor, men ressourcerne mangler, siger Peter Tingleff.

Han mener, der er brug for rigtig mange, som øver sig i at lytte.

- I 'Kirke på vej' starter vi med at lytte og bede i lang tid, for vi vil først gøre noget, når vi synes, vi hører fra Gud; vi vil jo gerne høre, hvad Han allerede har gang i, og så handler vi. Jeg tror i virkeligheden, at vi kristne er dårlige til at lytte. Normalt finder vi på et projekt, og så beder vi Gud velsigne det, men det er nok knap så frugtbart, som hvis vi havde lyttet til Gud, siger Peter Tingleff.

Frelst fra new age

Peter Tingleff og Nina Nørgaard har set frugt i netværkets initiativer. Menneskers liv bliver forvandlet, og flere er kommet til tro, blandt andet folk med new age-baggrund, som vender tilbage til deres miljø og fortæller om Jesus.

- Nogle er for eksempel kommet til tro ved at synge med på et gospelkor, vi har på Roskilde Aftenskole, og de er så begyndt at komme på Basen, som er vores ugentlige samling. Hvis mennesker skal fastholdes i troen, skal man jo have et sted, hvor man jævnligt kommer og har et åndeligt fællesskab centreret om Jesus. Her sender vi også hinanden ud på mission, siger Nina Nørgaard, som er i gang med at starte flere Baser.

Hun er selv blevet forvandlet ved at nytænke 'kirke'.

- Tidligere kunne jeg lave mange aktiviteter uden Gud, for jeg vidste, hvordan jeg skulle lave dem. Men da jeg begyndte at lytte og lade Gud gå forrest, blev jeg nødt til at spørge Ham hele tiden, hvad Han har gang i. Når vi går ud på et vildere kald, end vi selv kan klare, bliver vi afhængige af Gud, siger Nina Nørgaard.

Peter Tingleff synes også, det er en spændende proces at tænke kirke på denne nye måde.

- Der er en enorm frihed i at få lov til at starte forfra og spejde efter, hvad Gud gør og følge Ham i det sammen med andre. Det er en opdagelsesrejse, og det er mere spændende end at have en skabelon, siger han.

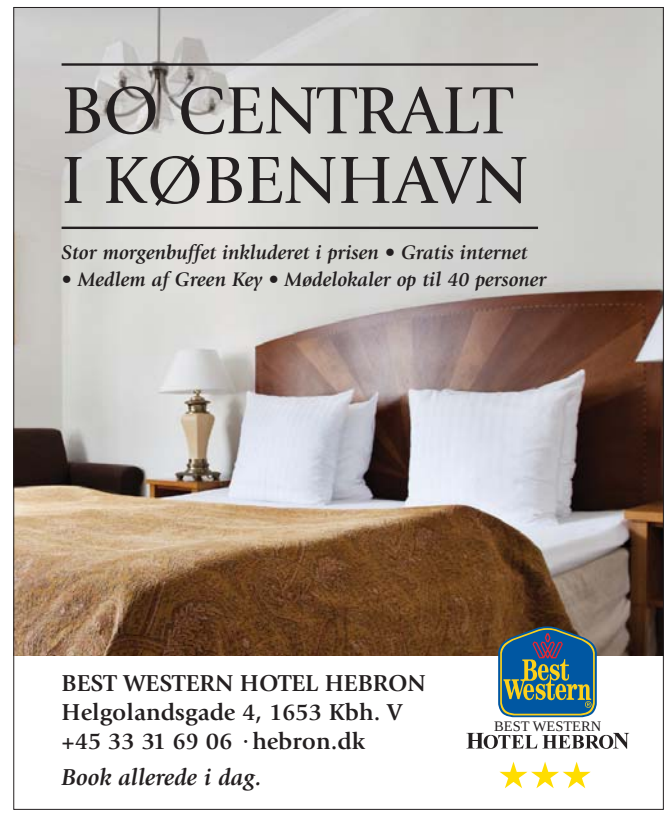



Skandale, skyld og synd i Danske Bank

Danske Bank er ramt af en skandale, der handler om hvidvaskning af muligvis op mod 115 milliarder kroner. Penge, der er strømmet igennem Danske Banks estiske filial mellem 2007 og 2015. Politkerne på Christiansborg er rystede over omfanget af skandalen. Vi er ikke vant til den slags i Danmark, hvor tilliden til banker, regeringer og institutioner ligger blandt verdens højeste.

Straks efter skandalen kom frem, tog Danske Banks direktør, Thomas Borgen, sin afsked med det samme. Det gjorde han ikke, fordi han påtog sig skylden for bedraget, for bankens ledelse har indtil videre frikendt sig for at være medskyldig i den årelange hvidvask af sorte penge i filialen i Estland.

I stedet tog Thomas Borgen ansvar for situationen forstået på den måde, at han står til ansvar for mangelfuld ledelse, men selve hvidvaskningen tager han ikke skylden for.

Det gør en stor forskel. Indtil videre er der ikke placeret noget konkret ansvar i bankens ledelse. Ingen ved hvem, der egentligt er ansvarlig. Det fortaber sig i vidtforgrenede ledelsesstrukturer og komplicerede forretningsgange. Når Borgen og bankens ledelse påtager sig ansvaret, men ikke skylden, er det helt i tråd med tidens krav om, at man for enhver pris skal formulere sig positivt. At tage ansvar forbindes med overskud, hvorimod det at påtage sig skyld fremstår negativt og taberagtigt. Det er et produkt af spin- og kommunikationskulturen. Her passer skyld ikke ind i verdensbilledet om, at vi alle er vindere.

Den samme retorik har man hørt i forbindelse med skandalerne hos SKAT, hvor politikere har udtalt, at sagerne er meget komplicerede. Derved fortaber det sig også i tågerne, hvor den egentlige skyld skal placeres for svindel med borgernes penge.

Det er kendetegnende for vores tid, at ingen vil fremstå som skyldige. I bund og grund hænger det sammen med afkristningen. Vi forsøger at se bort fra, at mennesket er en synder, ved at vælge at beskrive virkeligheden på en anden måde. Det kan måske umiddelbart føles som en lettelse, men på længere sigt hobes der uværgerlig skyld op. Samfund og borgere har stadig en retfærdighedsans og har brug for at få placeret skylden. For dem er det ikke troværdigt, at ingen påtager sig skylden, og på den måde undergraves tilliden. Selvom vi er afkristnede, så mærker vi alligevel, at disse moralbegreber er eviggyldige, og at man ikke kan løbe fra virkeligheden blot ved at formulere sig anderledes.

Af Iben Thranholm

Cand. teol., journalist og samfundsdebattør

Exit Evolution af Karsten Pultz
- Hvorfor evolutionsteorien ikke holder...



198,-

"Pultz piller udviklingslæren fra hinanden, så der ikke bliver sten på sten tilbage. Bogen er velskrevet og sætter fingeren på de ømme punkter. Hvor ville det være skønt, hvis mange flere, ligesom han, virkelig satte sig ind i sagen. Køb den, læs den, og giv den til dine børn som modgift mod et af vor tids største videnskabelige bedrag."

Helge Hoffmann

Hosianna.dk



Kristeligt Dagblads chefredaktør, Erik Bjerager, overrakte prisen til Vesterbros ledende sognepræst Birgitte Kvist Poulsen. Prisoverrækkelsen fandt sted fredag 14. september i Eliaskirken på Vesterbros Torv.

Drop in-dåb vandt pris

På kun et år har 163 valgt at blive døbt ved drop-in dåb på Vesterbro.

For et år siden inviterede Vesterbro Sogn til Danmarks første drop in-dåb. Fredag d. 14. september blev konceptet hædret med Kristeligt Dagblads Initiativpris 2018.

I begrundelsen for valget af dette projekt henviste dommerpanelet til inititativets popularitet i befolkningen.

"Drop in-dåb sænker tærsklen ind til kirken," lød et af argumenterne fra dommerne.

Initiativprisen gives hvert år til Danmarks bedste kirkelige initiativ, og denne gang gik sejren og præmien på 25.000 kr. altså til drop in-dåb, som fra starten har fået stor succes. Initiativet, som startede på Vesterbro, har nu spredt sig ud i folkekirker i hele landet.

Kræver ID og aftale

Til drop in-dåb kan danskere komme ind fra gaden og blive døbt uden tilmelding. Man skal dog medbringe billed-ID og CPR-nummer og forinden have talt med en præst. Børn og unge under 18 år skal også have en forælder med. Indtil videre har 163 mennesker valgt at blive døbt på denne måde på Vesterbro.

Næste mulighed for drop-in dåb på Vesterbro er 2. december kl. 15-20 i Eliaskirken på Vesterbros Torv.

Bodil

Solgården ønsker et fællesskab som forvandler

På efterskolen Solgården ønsker man et fællesskab, som forvandler. Tre ting danner rammen for at nå dette mål: Troen på Jesus, deling af Bibelens beretninger og et fællesskab med plads til forskellighed.

Der sker rigtig meget på Efterskolen Solgården i Tarm. Der spilles badminton, volleyball og fodbold. Der øves musik, arbejdes med it og kreative produktioner samtidig med, at hele den boglige del også kræver sit.

En af de muligheder, som for mange elever har stor betydning, er de mange små snakke om liv og tro. Det kan være på værelset med ens rum-bo, i dagligstuen sammen med en ven eller måske med en lærer henover en kop kaffe efter aftenandagten.

- På Solgården ønsker vi at skabe rammer, så der er mulighed for at få tid til den gode snak om troen, livet eller noget helt andet. Det er også en del af det forvandlende fællesskab, fortæller viceforstander Peter Jensen.



Elever i 10. klasses kan vælge Bibellinjen, som bl.a. indeholder en studietur til Israel.

Psykologi- og retræteprofil

Midt i et aktivt fællesskab er der også af og til behov for at kunne trække sig, og på skolens psykologi- og retræteprofil er det netop et af temaerne. Muligheden for at finde redskaber til at trækkes sig og opleve stilheden midt i en efterskolehverdag sprængfyldt med utallige muligheder, er noget, der virkelig trækker elever til.

Lovsang for 300 gæster

Solgården inviterer også andre indenfor i fællesskabet, og for tiden er man i fuld gang med forberede det store lovsangsarrangement "Young Praise", som finder sted på Solgården fredag den 29/9 kl. 19. Der forventes besøg af omkring 300 juniorer.

Musik er for flere af eleverne en stor del af hverdagen. Mange elever har stor passion for deres musik, og ønsker at bruge deres evner, når der er forskellige lovsangsarrangementer - ikke mindst om fredagen, hvor skolens bands på skift er med til at lede lovsangen for resten af skolen.

Populær bibellinje

Elever i 10. klasse kan vælge Bibellinjen, hvor de i fem timer om ugen går i dybden med Bibelens budskab. Og ikke mindst får snakket om, hvad troen helt konkret betyder i hverdagen.

Solgården er tilknyttet Luthersk Mission.

Lisbeth

Annemette og Johannes vil lære elever bæredygtighed

Når 10. klassesporet Create på Mariager Efterskole tager til Nepal, er formålet ikke kun at besøge børnehjem. Eleverne skal have fokus på bæredygtighed, som skal formidles videre.

Efterskoleelever tager ofte ud i verden for at opleve, sprede glæde og møde en anden kultur. Men Annemette og Johannes ønsker, at eleverne skal skabe en varig forandring gennem bæredygtighed.



Johannes Fhær og Annemette Larsen er lærere på Mariager Efterskole. De ønsker at fremme bæredygtighed gennem deres undervisning. Foto: Samuel Bjerregaard

Når 10. klassesporet Create på Mariager Efterskole tager til Nepal sammen med nødhjælpsorganisationen Børn Sulter, har lærerne Annemette og Johannes en klar mission:

- Vi skal lære børnene at skabe værdi ud af skrald ved hjælp af kreativitet og innovation.

- Vi skal lære børnene at skabe værdi ud af skrald ved hjælp af kreativitet og innovation. På den måde bliver det ikke kun en oplevelse af kulturudveksling, men vores elever giver mulighed for et løft i livskvaliteten for de forældreløse, siger Annemette, da hun bliver sat i stævne, hvad Mariager Efterskoles nye 10. klasses spor handler om.

Nytænkning med Create

Johannes forsætter talestrømmen:

- Teenagere er dygtige til at tænke ud af boksen, og med de rigtige redskaber får kreativiteten hurtig fart. Om det handler om fundraising, opfindelser eller problemløsning, så har de masser af bud på, hvad vi kan gøre. Med sporet Create skaber vi et miljø, så ideerne får mulighed for at blive prøvet af.

- Create blev skabt, da flere og flere elever søger vores 10. klasses tilbud. Vi så en spændende mulighed for at skabe et unikt og nytænkende tilbud, forklarer skolens forstander Jens-Henrik Kirk.

- Alle vores tilbud i 10. klasse skal udfordre teenagerne til at skabe forandring, og samfundet har brug for løsninger omkring miljø, klima og fattigdom. Eleverne på Create får lov til at prøve kræfter med disse udfordringer og skabe håb for andre i nød.

Mariager Efterskole har tre 10. klassespor; Create, Explore og Move, som rejser til henholdsvis Nepal, Indien og Grækenland, hvor de samarbejder med lokale NGO'er for at skabe glæde, håb og en bedre fremtid.

Skolen blev etableret af de Danske Pinsekirker tilbage i 1981.

Red.

Forvandlings-konference med temaet 'Better Together'

"Forvandling er et fællesskab af kvinder, der handler på Guds ord og vil det bedste for hinanden. Vi ved, at vi er #bettertogether", hedder det i præsentationen af årets kvindekonference i Kirken i Kulturcenteret i Kbh. den 27.-29. september.

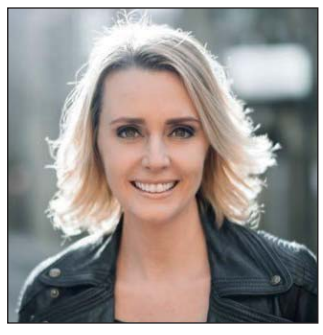

Charlotte Gambill (fotoet) fra Bradford, England, og danske Lisa Samuelsen (Myanmar) er hovedtalere på Forvandling.



- Vi er altid bedre sammen, understreger Merete Tangstad, som er vært for kvindekonferencen i København.

Kvindekonferencen starter torsdag aften med check-in. Derefter er der åbningsmøde ved Merete Tangstad samt lovsang ved Skywalk.

Fredag er der flere fællesmøder samt mulighed for at deltage i seminarer, hvoraf et er et teen track for alle piger fra 6.-11. klasse. Blandt de øvrige seminarer er der fx et om 'Svære relationer', et andet om 'Forsoning og tilgivelse', mens et tredje er en Gospelworkshop.

Talere og lovsangsgrupper

Hovedtaler er Lisa Samuelsen, (se side 10-11 i denne avis). Cahrlotte Gambill fra England taler lørdag aften, mens Tabita Jørgensen, projektleder i familienetværket i Citykirken Aarhus, og Dina Sigumfeld fra familienetværket i Kolding holder seminar om: "Sammen elsker vi mennesker".

Live Worship fra Bradford, Skywalk fra Randers og Lovsangsbandet fra Kirken i Kulturcenteret medvirker under konferencen.

#Better Together

"Gud ønsker at velsigne os. At åbenbare sine planer for vores liv. At vise os, at når vi står skulder ved skulder med vores søstre, får vi mod og kraft til at træde ud i tro og gøre en forskel i vores land.

Forvandling er et fællesskab af kvinder, der handler på Guds ord og vil det bedste for hinanden. Vi ved, at vi er #bettertogether," skriver Merete Tangstad på Forvandlings hjemmeside.

Der er rabat ved tilmelding i grupper á ti personer.

Bodil



Rudehøj Efterskole ligger i Odder syd for Aarhus.

På Rudehøj Efterskole navigerer de efter værdikompasset

Når mere end 100 teenagere skal have retning i livet, er det ikke ligegyldigt, hvilke rammer de påvirkes i. Det er der fokus på hos medarbejderstaben på Rudehøj Efterskole:

- Vi arbejder dagligt med teenagernes integritet, hvor de opøver evnen til at kende egne grænser for, hvor de selv er med deres følelser, erfaringer, værdier og holdninger - og ikke mindst at de får modet og respekten til at sige fra og til. Det er et bevidst pædagogisk arbejde, som fylder i efterskolelivet på Rudehøj Efterskole, hvor vi navigerer ud fra vores værdikompas for at skabe retning i teenagernes liv, fortæller forstander Jacob Hørning og opfordrer interesserede til at komme og høre mere på Efterskolernes dag. Der er åbent hus fra kl. 13-17.

Har man ikke mulighed for at komme den dag, kan man altid booke et besøg på et andet tidspunkt.

Lisbeth

Frøfest på Frøstruphave Efterskole

Kristelig Handicapforening holder i denne weekend sin årlige Frøfestival på Frøstruphave Efterskole.

Fredag aften vil Party Troopers spille op til dans efterfuldt af talentshow. Lørdag taler sognepræst Erik Hviid Larsen. Derefter rejser deltagerne jorden rundt med talentshowet.

Søndag er der gudstjeneste med Peder-Henning Søderstjerna.

Det koster en entré på 75 kroner at deltage. Gudstjenesten er dog gratis, oplyser k-h.dk, som i begrænset omfang kan tilbyde madbilletter mod forudbestilling.

Bodil

Nyhedsrobot skal sende artikler fra Kr. Dagblad til Messenger

Kristeligt Dagblad vil fremover benytte en nyhedsrobot, som skal sende artikler ud til Facebook-app'en Mesenger.



"Vi ved, at rigtig mange danskere bruger Messenger dagligt, og da vi ønsker at gøre vores journalistik så tilgængelig som muligt, er det en oplagt platform at udforske", siger adm. direktør og ansv. chefredaktør Erik Bjerager.

Nyhedsrobotten vil fungere som et nyhedsbrev, der sender fem væsentlige artikler ud til brugerne én gang om dagen på et tidspunkt, brugerne selv vælger. Derudover kan robotten svare på simple spørgsmål og fungere som kontakt til avisens redaktion og kundeservice.

Bodil

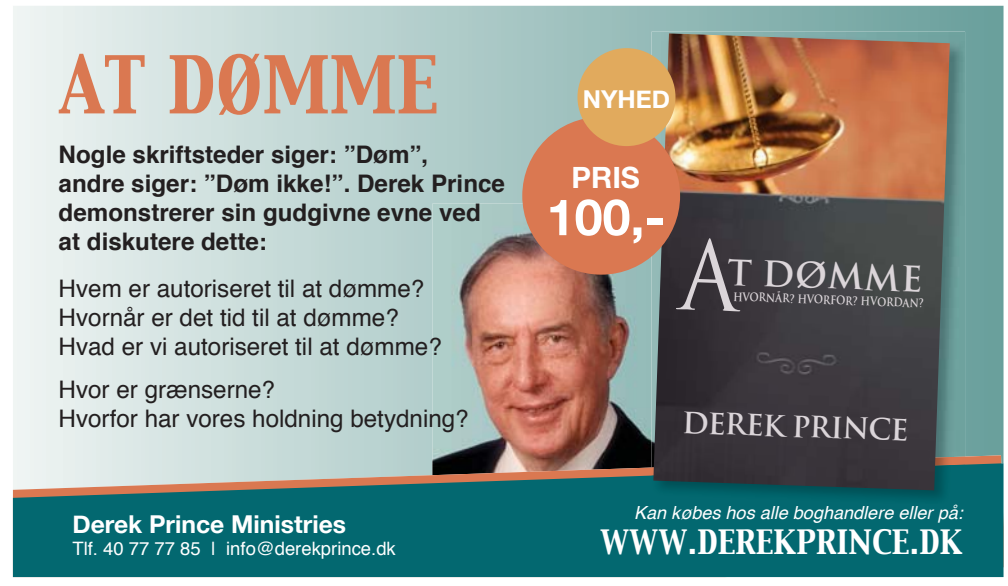

LEDER

Tal frit om din tro

Tros- og ytringsfrihed hører nøje sammen, fastslår Vebjørn Selbekk i en leder i Dagen.no. Chefredaktøren peger på, at det bliver stadig sværere at fastholde kristne synspunkter, fordi de opfattes som politisk ukorrekte i Vesten.

De seneste uger har danske medier haft fokus på, at kristne fra blandt andet Indre Mission og Luthersk Mission føler sig krænkede over statsministerens udtalelser om "forstokkede" holdninger. Der må være plads også til de traditionelle opfattelser af køn og ægteskab, lyder det fra de kristne.

Og naturligvis bør der være plads til alle meninger. Der bør også være plads til at ytre sig, så længe man ikke opfordrer til vold og lovbrud.

Men hvorfor stoppe ved at tale om, at man føler sig krænket som bibeltro mindretal? Vi har nemlig noget meget, meget godt at bidrage med i debatten og i samfundet. Vi tror på en god Gud, som har skabt os og sat nogle gode rammer for vores liv. Det skal vi hverken undskylde eller fortie.

De udbredte fordomme om at kristne er fordømmende, og at opvækst i kristne hjem skaber syge individer (som nok ofte stammer fra Hans Kirks roman 'Fiskerne' fra 1928) holder jo ikke i virkeligheden.

En ny undersøgelse fra Harvard viser, at unge voksne fra troende hjem har et bedre helbred - både fysisk og psykisk - end de jævnaldrende ikke-troende.

De unge voksne, som fortsat går i kirke og praktiserer bøn eller meditation, har lettere ved at tilgive andre. De er også mere involveret i frivilligt arbejde og mindre udsat for fx narkotikamisbrug og seksuelt overførte sygdomme end deres jævnaldrende, viser rapporten.

Både trosfrihed og ytringsfrihed er værd at kæmpe for. I den kamp kommer vi ofte til at stå last og brast med folk, som er helt anderledes end vi selv. Sådan må det være. Men hvorfor ikke bruge den frihed, vi trods alt stadig har, til at dele det gode budskab - også det gode budskab om Guds gode skaberordninger?

Lad os endelig tage del i debatten som kristne. Ikke kun for defensivt at påberåbe os tros- og ytringsfrihed, men ved offensivt at gøre brug af vore rettigheder til gavn for både os selv og andre. Vi har nemlig noget helt enestående godt at dele.

"'Jeg troede, og derfor talte jeg,' står der i Skriften, og vi har den samme troens ånd. Vi taler, fordi vi har tro," - som allerede apostlen Paulus skrev det i 2. Korinterbrev (Bibelen på Hverdagsdansk).

Se også side 12.



Af Bodil Lanting

Udfordringen

Udfordringen er en **selvejende** fælleskirkelig ugeavis med stof fra både **frikirker og folkekirken.** Avisen finansieres af abonnement og annoncer og er **uafhængig** af såvel kirker som organisationer. - 2018: Årgang 46. ISSN 0902-5693

Bestyrelse: Pastor emeritus, cand.jur. Stig Christensen (fmd.), generalsekr. Karsten Bach, chefkonsulent Flemming Nielsen, journalist Kristian Pahus, bofællesskabsleder Claus Mester.

Redaktion@udfordringen.dk
Henri Nissen (ansv.hav.) Lisbeth Thomsen, Bodil Lanting, Britta Sand, Krista Revsbech.
Brevkasseredaktører: Orla Lindskov Christensen og psyk. Suh B. Jacobsen.
Ung@udfordringen.dk: Henrik Engedal

Annoncer@udfordringen.dk
Jan Grundvad og Lisbeth Thomsen
Bogholderi@udfordringen.dk
Henriette Pallesen
Abonnement@udfordringen.dk
Kis Iversen og Troels Hertzum
Revision: rgd revision, Århus
Tryk: Trykcentralen, Vojens

Telefon: 74 56 22 02 Fax: 74 56 32 19
Telefonerne er normalt åbne fra kl. 10-15.
Adresse: Jernbanegade 1, 6070 Christiansfeld
Hjemmesider: www.udfordringen.dk
www.hosianna.dk (bøger, musik, film)
Netbank: annoncer: 7040 0001 830 438
abonnement: 7040 0001 830 420
PBS/BetalingsService nr.: 02229838
debitorgruppe 00001 - Abonnements-nr. på adressemærkaten er abonnentens PBS-nr.
Gaver mm.: 7040 0001 830 446
Gaver med skattefradrag: Giv via Missionsfondens projekter '**5127 Udfordringen**' og '**5984** Udf.s **Radio**-mission i Afrika' på konto nr. 9570 - 0006 139450.


Henri Nissen

Lisbeth Thomsen

Bodil Lanting

Jan Grundvad

Troels Hertzum

Medl. af Danske Medier
ISSN 0902-5693


Krista Revsbech

Henr. Pallesen

Henrik Engedal

Britta Sand

Steen Jensen

Kis Iversen

UGENS PRÆDIKEN

Af Lisbeth Thomsen



Sognepræst i
Tveje Merløse

Vi må bryde op, når han kalder

Det er godt at blive set, især af nogen, der vil os det godt. Jesus så tolderen Levi, som vi også kender under navnet Matthæus. "Følg mig" sagde Jesus, og han rejste sig og fulgte Jesus.



Hver gang Jesus spiser sammen med toldere og syndere og alle andre, der vil være med, er det en fest, der peger frem på den endelige fest i Himlen.

Havde han ikke rejst sig, var han ikke blevet flyttet et andet sted hen i sit liv. Så enkelt kan det siges. Levi troede vel, at han havde fundet sin plads i livet bag noget, som minder om et skrivebord. Men Gud havde en plan med ham. Jesus kaldte ham ud af den virkelighed, han var i, og som nok var hele verden for ham. Den virkelighed havde han sikkert selv valgt, da han blev tolder og dermed ansat af den romerske besættelsesmagt. Det arbejde gav ham brød på bordet, men kostede ham også hans gode navn og rygte.

I Guds virkelighed kan alt ske

Jesus kaldte ham ind i Guds Riges virkelighed. Det er der, hvor vores liv ikke længere er bestemt af, hvem vi er, hvad vi har gjort, eller hvilke planer vi har for os selv og vores liv. Levi rykkes ud over grænsen, som havde været omkring hans liv og snævret det ind. Han befinder sig pludselig i Guds virkelighed, hvor alt kan ske, og hvor det velkendte er sat ud af kraft.

Han bad ikke selv om det. Det sker for ham. Det er en gave. Det er nåde, når Gud møder os og vender op og ned på alt.

Det første, Levi gør, er at invitere Jesus ind i sit hjem sammen med dem, han plejer at være sammen med til daglig. Samme dag er det kendt for enhver, at han er blevet discipel og følger Jesus. Alle hans venner og bekendte møder Jesus på nærmeste hold. Han putter ikke med noget. Det er så gennemgribende, hvad der er sket, at han sikkert slet ikke er i stand til at skjule det, selv om han ville.

Heldigvis ser han

Men nogen får ondt af det. Det skel, som var der i forvejen, bliver tydeligere. Toldere og synder er ikke godt selskab. Hvordan kan Jesus få sig selv til at være sammen med dem? Heldigvis kan han det. Heldigvis ser han dem, der har sat sig det forkerte sted i livet og er sammen med de forkerte venner. Heldigvis ser han. Han ser også dem, som ikke har plads til de forkerte, og som dadler andre.

De raske har ikke brug for læge, siger Jesus, det er de syge, der har det. Det er ikke retfærdige, Jesus kalder - dem, som klarer livet og livet med hinanden og med Gud på bedste vis. Det er syndere, han kalder, rigtige syndere, der ikke kan lægge det syndige liv fra sig, og som lever af synderens forladelse, fordi de ikke kan få deres liv til at lykkes. Dem sidder han til bords med. Dem vælger han. Dem kalder han til at være med i flokken, der følger ham. Dem dør han for. Og dem opstår han for, så de kan følge ham ind i Guds himmelske verden.

Og han taler om brudgommen. Brudgommen kommer til den udkårnes hjem for at hente hende og bringe hende til sit eget hjem. Han er brudgommen, der er kommet for at åbne sit hjem i Himlen. Han kalder bruden frem. Han udvælger og giver alle en plads. Og hver gang han spiser sammen med toldere og syndere og alle andre, der vil være med, er det en fest, der peger frem på den endelige fest i Himlen.

Alle må bryde op

Han må selv hente dem, der skal med. Han må selv hente alle, for ellers var der ikke nogen, der fandt vej. Heller ikke dem, der klarer sig bedst. De har også brug for at blive mødt og begynde forfra og forstå, at Jesus kalder én ad gangen. Alle må bryde op og følge ham for at kunne være med. Også farisæerne.

Det er de gode ord, de nådefulde ord fra Gud, at Jesus kalder enhver af os. Overraskende og forunderligt er det for os, at han kalder netop mig, der hvor jeg er i mit vellykkede eller mislykkede liv.

Måske har han kaldt mange gange før, og du brød op og fulgte ham. Nu kalder han igen.

Søndagens tekst: Mark. 2, 14-22

Levis kaldelse

14 Da han passerede toldstedet, så han Levi, Alfæus' søn, sidde
der. »Kom med mig!« sagde Jesus til ham. Straks rejste Levi
sig og fulgte med ham som en af hans disciple. 15 Derefter blev
Jesus og disciplene indbudt til spisning i Levis hjem. Mange skat-
teopkrævere og nogle af de andre »syndere«, som til stadighed
fulgte Jesus, blev også inviteret. 16 Da nu de skriftlærde blandt
farisæerne så Jesus i det selskab, sagde de til hans disciple:
»Hvordan kan han få sig selv til at spise sammen med den slags
syndige mennesker?« 17 Jesus hørte det og svarede: »Raske
mennesker har ikke brug for lægehjælp, men det har de syge.
Jeg er kommet for at invitere syndere til at vende om til Gud. Det
mener de 'frelste' jo ikke, at de har brug for!«

Jesus kommer med en ny lære

18 En dag, da Johannes Døbers disciple og farisæerne havde
en fastedag, kom der nogle og spurgte Jesus: »Hvorfor faster dine
disciple ikke, når både farisæernes og Johannes' disciple gør det?«
19 »Brudgommens venner kan da ikke faste og sørge, så længe
de er sammen med ham,« svarede Jesus. 20 »Men der kommer
et tidspunkt, hvor brudgommen bliver taget fra dem. Så kan de
faste. 21 Man lapper ikke gammelt tøj med et stykke nyt, uvasket
stof. Enhver ved, at når den nye lap krymper, river den det gamle
tøj i stykker, så hullet bliver endnu værre. 22 Der er heller ingen,
der hælder ny vin på gamle lædersække, for når vinen gærer,
vil sækkene sprænges - den nye vin går til spilde, og de gamle
sække bliver ødelagt. Nej, til ny vin bruger man nye lædersække.«

Teksten er fra Bibelen på hverdagsdansk

Af Annemarie Pfeifer

Psykologisk rådgiver
og forfatter



Sådan bliver du en glad og afslappet mor

Nutidens kvinde bliver presset fra alle sider. Hun skal være perfekt på alle punkter, ikke mindst som mor. Ugens kronik giver nogle gode råd til at lære at slappe af, i stedet for at brænde ud.

Nutidens mødre bliver presset fra alle sider. De skal være perfekte på alle punkter: være en kærlig mor for børnene og sørge for, at de klarer sig som de bedste i skolen, samtidig med at de skal have succes på arbejdet, vedblivende være en attraktiv ægtefælle og have tid og lyst til frivilligt og ulønnet arbejde.



Glem alt om at være den perfekte mor. Børn har brug for uperfekte forældre for at lære at tackle de vanskeligheder, som livet før eller siden giver dem.

Derfor er der ikke noget at sige til, at to tredjedele af alle mødre ifølge en rundspørge er utilfredse med sig selv. Men hvad er hemmeligheden bag at være en glad og afslappet mor?

Som mor kan man let føle sig som et kar, der bliver tappet for vand igen og igen. Vores børn suger al vores kærlighed og opmærksomhed til sig på samme måde som en plante, der suger regnen til sig efter en varm dag. Men ligesom vandet i karret kun kan flyde, hvis der bliver tilført nyt vand fra en kilde, kan vi kun give kærlighed videre, hvis vi ved os elsket af Gud. Bibelen siger, at ethvert menneske er uendelig værdifuldt. Gud har "kronet os med herlighed og ære" (Salme 8,6) og glæder sig over os, "som en brudgom fryder sig over sin brud" (Esajas 62,5).

Med dette i baghovedet følger her nogle råd til, hvordan du kan lære at slappe af og blive en glad og kærlig mor.

Vær uperfekt

"Det er ikke let at være perfekt." Omkranset af sirlige kruseduller stod dette citat at læse på et fødselsdagskort til den mest aktive af vores børn. Intet andet citat kunne have passet bedre på ham og på vores brogede familieliv. Som en form for vejviser hængte jeg kortet op på væggen ved siden af spisebordet. Det skulle dagligt minde mig om, at ingen i denne familie kan eller skal være perfekt. Det skulle understrege, at fejl er tilladte, for dem kan vi lære af.

Inden for psykologi taler man i dag om begrebet den for-gode-mor. På en internetside kan man læse følgende: "Kvinder, som gerne vil klare alting for deres børn og hele tiden lægger vægt på at være harmoniske, sætter børnenes udvikling på spil. Mødre har ikke blot lov til at være uperfekte - nej, de bør endda være det."

Takket være sine fejl og uperfektheder giver en "god-nok-mor" derimod barnet den nødvendige ballast med til senere i livet at lære at tackle vanskeligheder. Så derfor – velkommen i de uperfekte, gode-nok-mødres klub!

Lær af dine fejl

Børn har ikke brug for en fejlfri opdragelse. Tværtimod. Af fejl bliver man klog, for et barn lærer af egne erfaringer.

Alfred Adler, som er pionér inden for psykologiområdet, sagde engang: "Det bedste, en fe kan lægge i barnets vugge, er udfordringer, som barnet skal lære at tackle." Og endnu bedre er det, hvis barnet har forældre, som anviser det måder at tackle udfordringerne på. Livet som voksen vil ikke byde på det afbalancerede, tempererede klima i et drivhus. Når man dyrker planter dér, trives de fantastisk, så længe de beskyttes. Men tænk på, hvad der sker, når de må forlade drivhuset.

Præcis det samme sker for børn, hvis man fjerner alle sten på deres vej. Livsstyrke opnår man kun ved at overvinde forhindringer, også selv om det indimellem kan se surt ud. Så lev et liv, hvor fejl bliver betragtet som en normal del af familiens gøren og laden, og hvor man åbent taler om, hvordan man kan undgå dem i fremtiden.

Glem ikke dine styrker

Indrømmet, nogle mødre er multitalenter, men de fleste af os er ikke udstyret med uudtømmelige kræfter. Vi har alle vores styrker, men også vores svagheder. En perfekt kombination af husmor, pædagog, børnepsykolog, chefkok, sygeplejerske og organisator er yderst sjælden!

Men desværre er mødre tilbøjelige til at se deres svagheder langt tydeligere end deres styrker. Dertil kommer, at vores omgivelser i al almindelighed ikke strør om sig med ros og komplimenter, men i stedet så meget des tydeligere peger på svaghederne. Det bedste, du kan gøre, er derfor selv at huske på dine styrker ved for eksempel at skrive fem af dem ned på en post-it-seddel og sætte den fast på spejlet i badeværelset. Så møder de dig som det første, du ser om morgenen, når du kigger dig i spejlet. Findes der mon en bedre start på en ny dag?

Og glem så ikke dig selv midt i alle de daglige pligter. Und hver dag dig selv noget, som er godt for din sjæl. Lev ikke kun for de andre, for så mister du dig selv.

Slap af i stedet for at brænde ud

For et par år siden gik udbrændthed for at være en direktørsygdom, men den viser sig i stigende grad også at ramme mødre i kraft af deres rolle som familiens leder. En opinionsundersøgelse godtgør, at omkring en femtedel af alle mødre er tæt på af at føle sig udbrændte. Rollen som både børneopdrager, husmor og erhvervsaktiv kræver sin pris. Symptomerne viser sig i form af træthed og søvnløshed, koncentrationsbesvær, en negativ, kynisk indstilling til livet, uoplagthed, ofte ledsaget af hovedpine, spændinger, hjerte-kar-sygdomme og fordøjelsesproblemer.

Hvis du mærker tegn på udbrændthed, kommer du ikke uden om at foretage forandringer i dit liv. Først og fremmest gælder det om at finde ud af, hvad du har brug for for at leve et liv i balance. Hvad er godt for dig? Hvordan slapper du af og får ny energi?

Dernæst drejer det sig om at finde ud af, hvor meget du i det hele taget kan præstere. Man kan i en kort periode overskride sin grænse, men selv den stærkeste maratonløber har brug for hvile indimellem. Det er også en god ting, hvis du ikke påtager dig for mange ekstraopgaver, men i stedet koncentrerer dig om det, der er vigtigt. Enhver har lov at bede om hjælp for at blive aflastet. Blot et par timers rengøringshjælp om ugen kan være afgørende for at få fyldt kraftreserverne op.

Sig nej en gang imellem

Kun ved at trække grænser kan du bevare din værdighed. Lad dig derfor ikke skubbe rundt i manegen af børnene. Du er vigtig for deres ve og vel, og derfor skal de behandle dig med respekt. Find dig ikke i, at børnene bruger ukvemsord over for dig. I sidste instans er det dig, der har autoriteten. Det er dig, der sørger for, at børnene har, hvad de skal bruge, dig, der passer og plejer dem, når de er syge, og dig, der har styr på deres dag. Og glem ikke, at du til enhver tid kan skrue ned på din service over for de "oprørske" børn: Yndlingsjeansene bliver kun vasket, hvis de ligger i vasketøjskurven, og lommepengene først udbetalt, når der er ryddet op på værelset. Computerspillet må først startes, når barnet har leget udenfor et stykke tid. Man skal behandle hinanden med respekt, ellers bliver der ikke nogen biografture. Børn og unge skal lære i en tidlig alder, at det er deres mor, de taler til. Hvis de opfører sig urimeligt over for deres mor, vil det få ubehagelige følger for dem. Opfører de sig derimod med respekt, belønnes det.

For at kunne sige nej kræver det, at du står fast, og det er noget, du kan træne dig op til. Lad dig ikke skræmme af stærke følelsesmæssige udbrud. Det er normalt, at et barn eller et ungt menneske ikke affinder sig med et nej og gerne starter en scene. Tag indvendigt afstand, giv udtryk for din forståelse, og træk dig om nødvendigt tilbage til et andet værelse. Men lad dig aldrig blødgøre af børnenes følelsesudbrud.

Også i mørket skinner der et lys

Enhver mor slæber rundt på noget. Hvad enten det drejer sig om sygdom eller problemer i skolen, kriser i ægteskabet eller afhængighed under en eller anden form, så kan familieidyllen hurtigt skifte, for vi lever desværre ikke i Paradiset. Og Gud har heller ikke lovet os et smertefrit liv. Set over en tiårig periode oplever enhver familie uvægerligt deres andel af smerte og ulykke.

At være mor er som at bane sig vej gennem lys og mørke, glæde og sorg, skyld og tilgivelse. Vi må ofte give afkald på egne ønsker og planer, men vi lærer samtidig meget nyt. At følge børn på vej sliber vores karakter til, kalder følelser frem og kræver styrke og energi. Men børnene beriger vores liv og holder os i gang, og derfor vil vi trods alt ikke undvære dem. Som på intet andet område i livet kan vi som mor efterlade os spor af kærlighed, som vil lyse mange år fremover.

Annemarie Pfeifer har skrevet mere om emnet i den tyske bog "Entspannt Mutter sein".

Artiklen er bragt med tilladelse af det tyske kvindemagasin Lydia

Kæmp & Vind!

Af Elizabeth Alves

Bøn er mere end poetiske ord. Bøn kan forandre dit eget liv, familiens og samfundets. Kom med i kampen og oplev, hvordan din bøn bliver meningsfuld og virkningsfuld, når du kommer i direkte kontakt med Gud. 220 sider.

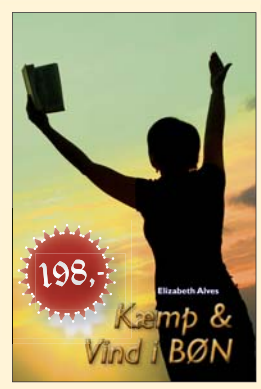

Hosianna.dk

Præsten & Psykologen



Skriv til Jørn og Karin (Præsten og Psykologen) på www.jornogkarin.dk/udfordringen eller Idrætsvej 91, 2650 Hvidovre. Ikke alle breve offentliggøres. Du vælger selv, om du vil være anonym. Hjemmeside: www.praestenogpsykologen.dk. hvor du bl.a. kan købe bogen "Stå stærkt i stormen" og tilmelde dig nyhedsmail. – Hveranden uge bringes brevkassen: "Fra Sygdom til Sundhed" med ***Orla Lindskov*** *om overnaturlig helbredelse. Orla@udfordringen.dk*

Er det den rigtige uddannelse, jeg vælger?

Jeg er lige begyndt på 3.g, og inden for et år skal jeg vælge uddannelse.

Jeg synes, at det er svært at vælge, fordi der er så mange muligheder. På den ene side tænker jeg på at læse til socialrådgiver, fordi jeg gerne vil arbejde med mennesker og gøre en forskel for dem, der har det svært.

På den anden side er jeg usikker på, om det nu er det rigtige for mig, og jeg ved, at det kan få store konsekvenser, hvis man vælger det forkerte.

Derfor vil jeg høre, om I har et råd til, hvordan jeg kan blive mere sikker i mit valg.

Hilsen HB

Kære HB

Vi kan godt forstå, at det på mange måder kan være svært at træffe et valg omkring uddannelse, fordi det er et af de store valg i livet. Samtidig vil vi starte med at berolige dig lidt ved at sige, at du har livet foran dig. Selv om det er ideelt at lande på den rigtige uddannelse første gang, er det ingen katastrofe, hvis du kommer til at tage en lille omvej for at nå derhen.

Der er flere ting at se på ift. at vælge uddannelse. Først og fremmest, hvad har du lyst til? Her udtrykker du, at du har lyst til at arbejde med mennesker. Det er rigtigt godt, at du er nået frem til det, og din indre drivkraft er et godt pejlemærke for, hvad retning du skal gå i.

Du kan også prøve at se på, hvad andre siger, at du er god til. Kan de se dig i sådan et arbejde? Det er ikke, fordi du skal være styret af andre, men det er godt at få feedback fra andre, og hvordan de ser dig.

Det er også praktisk at komme så tæt som muligt på den uddannelse eller det arbejde, du gerne vil have. Du kan fx tale med nogen, der er i gang med samme uddannelse eller arbejder som fx socialrådgiver. Det kan også være nogen, der arbejder med noget, der er tæt beslægtet med det, som kan fortælle dig om forskellen, fx pædagoger eller psykologer, der jo også arbejder med mennesker. Selv det at høre fra nogen, der arbejder med noget, der ikke lige præcist er det, du kunne tænke dig, kan hjælpe dig til at få perspektiv.



Selv om det er ideelt at lande på den rigtige uddannelse første gang, er det ingen katastrofe, hvis du kommer til at tage en lille omvej for at nå derhen.

Derudover er det også en overvejelse, om omstændighederne lægger sig tilrette fx ift. uddannelsessted, og om du er villig til at tage længere væk for at tage uddannelsen og beregne de omkostninger, der forbundet med det.

Samtidig har du måske også været inde på de studieportaler, der fx har tests, der kan hjælpe dig i retning af de uddannelser, der passer til dig.

Det vigtigste er, at du ikke bliver handlingslammet og hele tiden bekymrer dig om dit uddannelsesvalg, der er jo også lidt tid endnu. Spørg i stedet dig selv, hvad der er det næste lille skridt, du kan gøre for at bringe dig nærmere det rette valg.

Hvis du også har en tro på Gud og tager Ham med i dit liv, kan du bemærke, hvad du oplever fred i, når du er sammen med Gud. Der står i Bibelen, at vi skal lade Guds fred råde os (Kolossenserbrevet 3:15). At "råde" betyder her at være kampdommer. En dommer bestemmer, hvad den fortsatte udvikling i spillet er. Det, du har fred i, når du er sammen med Gud, kan lede dig i den rigtige retning.

Og igen, frygt ikke for at lave fejltagelser. Der er plads til fejltagelser i livet. Du virker seriøs og oprigtig, og med den indstilling, du lægger for dagen, vil du også finde vejen.

Med venlig hilsen
Jørn og Karin

Hvordan lærer jeg at acceptere mig selv?

Kære Karin og Jørn

Jeg er en kvinde på 25 år, som oplever, at jeg har svært ved helt at acceptere mig selv som den, jeg er.

Jeg overvældes ofte af følelser af mindreværd, og selvom jeg ved, at Gud elsker mig, er det som om, at jeg ikke rigtig kan tage det ind.

Jeg synes også, at jeg hurtigt bliver utilfreds, hvis der er noget, der ikke lige går, som jeg gerne vil.

Hvad skal jeg gøre?

Hilsen Louise

Kære Louise

Der er mange, der kæmper med dette problem, og netop som ung kan det føles ekstra meget. Så det er godt, at du skriver.

Når man oplever negative tanker om sig selv, kan det brede sig til at omhandle stort set alt. Så kan der opstå en tendens til at være utilfreds med mange ting i livet. For mange skyldes det en manglende accept af sig selv, der bl.a. kan komme af, at man ikke er blevet nok bekræftet som barn af sine forældre.

Særligt faderens bekræftelse har en stor betydning for kvinder. Men det, som vi ikke har fået af vores jordiske far, står vores himmelske Far heldigvis parat til at give os. Hvordan kan vi opleve det?

Bibelen er Guds kærlighedsbrev til os. Jesus siger, at *"I skal lære sandheden at kende, og sandheden skal sætte jer fri"* (Johannes Evangeliet 8,32). Guds Ord er sandheden om os, og det er den sandhed, vi skal spejle os i og blive ved med at spejle os i.

Når mindreværdsfølelsen kommer og de negative tanker om dig selv, kan du finde og læse de steder i Bibelen, hvor der står om Guds kærlighed. Et godt tidspunkt at gøre det på kunne være lige før du skal sove. Læs de tekster, der handler om Guds kærlighed højt for dig selv.

Her kan vi bl.a. anbefale nogle ord fra Esajas' Bog: *"Du er dyrebar i mine øjne, højt agtet og jeg elsker dig"* (Esajas' bog 43,4). Når disse og lignende ord får lov til at arbejde i dig, kan det med tiden hjælpe dig til at føle større accept af dig selv, og de negative tanker bliver udskiftet med positive ord om, hvad Gud siger om dig.

Til sidst kan det også blive de ord, du taler til dig selv, og som du begynder at tro på. På den måde kan du arbejde med at tage ordene om Guds kærlighed til dig.

Det kan godt tage lidt tid, men Guds Ord vil skabe en forandring i dig, fordi Hans ord er levende og virksomt (Hebræerbrevet 4,12).

Med venlig hilsen
Jørn og Karin



Ja, det er dig selv, du skal elske. Hvis du foragter dig selv, hvis du ser ned på dig selv, hvis du diskvalificerer dig selv, eller hvis du dømmer dig selv ude, vil du opleve, at du ikke har det godt og ikke fungerer godt. Det er nøjagtigt det, vi siger om mennesker generelt, at hvis de bliver opløftet og opmuntret, trives de, har det godt, udretter mere og er mere harmoniske. Hvis mennesker derimod hele tiden bliver holdt nede og holdt tilbage, trives de ikke og udvikler ikke deres potentiale.
Tænk på dig selv på samme måde… ligesom du skal tale pænt til andre, skal du tale pænt til dig selv og elske, acceptere og respektere dig selv som den, du er. Tag fat i de negative tanker, der kommer, vend dem om og begynd at tale positivt til dig selv og om dig selv i stedet for.

Hotline til Præsten & Psykologen



På alle onsdage fra kl. 10-11 kan du ringe til Præsten & Psykologen på tlf. 5018 9622. Nogle spørgsmål bringes senere i Udfordringen.
Du kan også skrive en besked til Jørn og Karin Braüner på www.jornogkarin.dk/udfordringen.

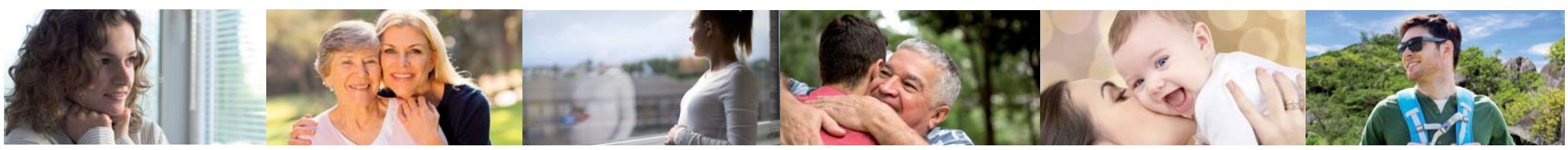

Hedemølle kom godt fra start på outdoor-tur til Bornholm

Hedemølle Efterskole tilbyder sine elever en hverdag med kristen forkyndelse, bred faglighed, masser af valgfag og fælles ture ud af huset.



På Bornholm var Lærke L. J., Rebekka H. og Heidi B. klar til rapelling ved Opalsøen.

Hedemølle Efterskole i Bjerringbro fokuserer som kristen efterskole på at give eleverne det bedste grundlag for livet. Hedemølle er oprettet af Evangelisk Luthersk Missionsforening og har et tre-delt formål: At forkynde, at undervise og at opdrage.

- Vi vil forkynde evangeliet om Jesus, vi vil give undervisning med højt fagligt niveau, hvor der samtidig er plads til ekstra støtte for den, der har brug for det, og vi vil give sund opdragelse og vejledning, fortæller forstander Jens Dam.

Skolen prioriterer en god hverdag højt for sine 109 elever, hvor der skal være plads til alvor og sjov. Målet er at give eleverne et godt kammeratskab og kristent fællesskab.



Hold mørkeblå nyder pausen ved Sandvig Strand.

Der satses bredt fagligt med alle de almindelige boglige fag, og samtidig er der et alsidigt tilbud af valgfag med alt lige fra Cambridge-engelsk over acrylmaling, spring og volley til first LEGO og e-sport.

Fælles ture ud af huset

Alle skoleår indeholder fælles ture for alle elever. Efterårets tur er en 3-dages outdoor-tur. I februar i ugen op til vinterferien er alle på skiskole i Østrig ved Zell am Zee. Forårsturen er en rejse til en europæisk storby og et naturområde. Sidste år var skolen i Liverpool, og i år er målet Slovenien og Venedig.

Ryste-sammen-tur til Bornholm

Dette års outdoor-tur gik til Nordbornholm og indeholdt mange aktiviteter. Efter en dag med tog- og busrejse var der tre nætter og to dage på øen.

Der blev satset på teambuilding, samarbejde og udholdenhed. Alle sov i telte - på lejrstedet Klippen eller Egesløkkegård. Dagene gik med oplevelser i naturen. Der var historie om russerne på Allinge kirkegård, svævebane og rapelling ved Opalsøen. Der blev serveret bornholmske smagsprøver, og aftensmaden bestod af bålmad. Der var en kajak-tømmerflåde-øvelse, og alle fik en tur i Den sorte Gryde ved de imponerende Helligdomsklipper.

Hedemølle ligger i naturskønne omgivelser få kilometer nord for Bjerringbro i Viborg Kommune. Beliggenheden udnyttes til at afslutte skoleåret med en to-dages kanotur på Gudenåen.

De godt 100 elever er fordelt på 8., 9. og 10. klassetrin.

Lisbeth

SKOVBO EFTERSKOLE

Kristen efterskole med store musiske og kreative ambitioner



BESØG OS TIL EFTERSKOLERNES DAG

Søndag den 30. september kl. 13-17.

Se mere på www.skovboefterskole.dk eller

Lisa hjælper kvinder med knuste drømme

Missionær Lisa Samuelsen gør, som Gud har bedt hende om: En forskel for fattige kvinder udsat for trafficking ... alfonser og bordelejere.

Af Tina Varde

I to oaser for kvinder, som har været udsat for trafficking – Eden Ministry i Kina og i Myanmar – har kvinder, der er sluppet ud af ondskabens kløer, høj status.
De står ved alteret og deler nadver ud. Det er et symbol på værdighed og ligeværdighed.

At være kristen handler også om at rense sit eget hjerte for urenhed og urene tanker om andre. Ikke om at dømme dem. Bare hjælpe.

Og Lisa Samuelsen undrer sig derfor altid, når hun hører andre kristne dømme de kvinder, hun har hjulpet med at komme ud af ufrivillig seksuel udnyttelse; som tvungne brude eller prostituerede i Asien.

- Nogle gange tænker vi stadig som farisæerne, som ikke selv havde hjerte for at hjælpe, og dømte Jesus for at sidde sammen med kriminelle, prostituerede og syndere, siger missionæren, som sammen med ægtemanden Søren fra Bornholm startede Eden Ministry i Kina, hvor de gennem ti år har hjulpet hundredevis af kvinder ud af menneskehandel.

I Eden får kvinderne et nyt miljø og støtte til et bedre liv. De producerer også smykker, som bliver solgt non-profit - herhjemme i bl.a. København Vineyard og Nexø frikirke. Overskuddet går til at hjælpe endnu flere kvinder.

I dag bor Lisa Samuelsen med sin familie i Myanmar, hvor de også har startet Eden op. Hun fortæller gerne om sit arbejde – også med at vende arrogante holdninger til ofre for menneskehandel:

- En af pigernes opgaver i Eden er at stå for nadver. Engang var der en gæsteprædikant, der seriøst spurgte: "Hvordan kan I lade den slags piger gøre noget så helligt?".

- "Hvordan kan vi lade være?" spurgte jeg, siger Lisa og ser ud som om, hun nærmest vil placere dén prædikant i kategorien faldne mænd eller faldne kristne.

Respekt og jævnbyrdighed er en gave, en gavmildhed, der rejser mennesker op. I modsætning til nedladenhed og arrogance. Lisa har forståelse for vigtigheden heraf. Hun tager hatten af for de kvinder, hun har hjulpet - for deres enorme evne til at tilgive og dermed rense deres hjerte, blive rene for Gud. Herved giver hun dem værdigheden tilbage:



Lisa foran drømmevæg: - Alle pigerne maler deres mistede drømme, når de ankommer til Eden.

- Bobo - en kvinde, der blev udsat for trafficking til Kina, stak af, men de fangede hende – og smadrede hendes knæ med en hammer. De sagde: "Du vil aldrig løbe væk igen".... At se Jesus løfte hende op og bære hende ind i et kirkeligt fællesskab – og se hende tilgive dem, der gjorde hende til krøbling ... Det kan være svært for os andre bare at tilgive små ting. Hendes hjerte er ikke forkrøblet! understreger Lisa Samuelsen.

Kaldet til Kina

Det er femten år siden, at Lisa og Søren Samuelsen efter en kaldelse tog til Kina. Med fem kufferter og en fire måneder gammel baby.

- Troen og visionen var der: "Ok Gud, vi er klar!" Ingen plan. Kendte ingen. Men vi havde tro!

- "Gud, hvorfor har du kaldet os hertil?" bad jeg. Efter tre måneder sagde Gud til mit hjerte: "Vil du bringe min kærlighed til de prostituerede, mafiabosser, alfonser og alle, som er fanget i mørket af moderne tiders slaveri?"

Hertil svarede Lisa Samuelsen: "Ja, men jeg har ingen erfaring med disse mennesker. Hvad skal jeg sige?".

Gud svarede: "Bed".

- Taxichauffører ved godt, hvor områderne er: Jeg begyndte at gå på bedevandringer i bordeldistrikterne. Gud udfordrede mig, fordi jeg havde denne her tænkning: "Jeg er her for at redde pigerne. Alle de onde mennesker ignorerer jeg. For de fortjener ikke Guds kærlighed", fortæller hun.

"Evangeliet koster noget … din tid, energi og styrke. Ofte, når min familie sidder i sofaen foran tv og hygger sig under dynen med lidt hyggemad, har jeg da ikke lyst til at gå ud til de forfærdelige steder. Men det er Guds prioritet."

Men Gud sagde til hende: "Bad jeg dig ikke repræsentere min kærlighed til alle? De, der ikke kender mig, er fortabte".

- Jesus vil altid prioritere dem, der er fortabte. Men åh, hvordan skulle jeg tale til mafiabosser, og hvordan skulle jeg elske dem?

- Jeg lærte at bruge hvad som helst og at tage gaver med, når jeg gik rundt i de områder. Da jeg mødte en skidt fyr fra Hong Kong og så hans kat, sagde jeg for eksempel: "Sikken en smuk kat – hvilken slags er det?". Og så talte vi sammen om katten i tyve minutter. Så kom jeg forbi hver uge i seks måneder, indtil han bøjede sit hoved og gav sig selv til Jesus. Og stoppede med alt det onde, han havde gang i.

- Gud så ham ikke som en skurk. Han så ham som en fortabt søn, siger Lisa Samuelsen.

En anden mand hun mødte – "den skaldede", stod og barberede sig med en shaver. "Undskyld mig, hvilken slags barbermaskine



Hun møder kvinder, alfonser og bordelejere i fattige landes bordeldistrikter. - De er i mit hjerte, forklarer Lisa Samuelsen, her sammen med kvinder i bordel. For det er med hjertet, med kærlighed, hun vinder mennesker.



Lisa Samuelsen arbejder som missionær. Hun bor i Myanmar sammen med Søren fra Bornholm, som friede til hende i Israel.





Dem, der kalder tidligere tvungne prostituerede for faldne kvinder og stigmatiserer dem, har Lisa Samuelsen svært ved at forstå. Den, der ikke selv har prøvet desperation, fattigdom eller sult, bør ikke dømme eller være nedladende over for andre – men hellere se på, hvordan de kan hjælpe de sårbare bedre.

Her døber Lisa og Søren Samuelsen en ung kvinde, der er sluppet ud af trafficking.

er det?" spurgte Lisa ham. Snart sad hun på hans bordel, hvor han græd og fortalte sin livshistorie … Også han kaldte på Jesus.

- Jeg har set uhellige, forfærdelige mennesker fortryde deres synder og overgive sig til Jesus.

- Guds nåde er altid over de fordømte. Guds svar er højt og tydeligt: "De er fortabte. Gå ud og find dem". Det er ikke Guds vilje, at de går fortabt – og de fortjener det **ikke**, fastslår missionæren.

Derfor er mænd, der vender ryggen til ondskab, også velkomne i Eden. Der er flere af de tidligere kriminelle, som har opgaver som handymen. I Eden er man opmærksom på at give på en måde, så man styrker mennesker i at gå på gode veje.

Hjælp søges

Missionæren prøver også ofte at inspirere andre mennesker til at hjælpe til der, hvor nød og mørke hersker – hvor der er brug for mange flere hjælpende hænder.

- Der er flere slaver i vores verden i dag end nogen sinde tidligere: 40,3 millioner. Trafficking og tvangsægteskaber udgør ca. halvdelen.

- Evangeliet koster noget … din tid, energi og styrke. Ofte, når min familie sidder i sofaen foran tv og hygger sig under dynen med lidt hyggemad, har jeg da ikke lyst til at gå ud til de forfærdelige steder. Men det er Guds prioritet.

At gøre en forskel for Gud handler om at overgive sig. Det er også en sag om vilje.

En af pigernes opgaver i Eden er at stå for nadver. Engang var der en gæsteprædikant, der seriøst spurgte: "Hvordan kan I lade den slags piger gøre noget så helligt?" - "Hvordan kan vi lade være?" spurgte jeg.

- Du må have i sinde at gøre noget. Det fortabte bliver ikke fundet ved et tilfælde! påpeger Lisa Samuelsen.

Hun kommer med endnu et hjertegribende eksempel på, hvad unge piger i fattige lande risikerer at blive udsat for:

- En 13-årig pige i Myanmar blev narret og solgt til et bordel af en nabo, mens hendes mor var på arbejde. Hendes renhed og fremtid blev stjålet fra hende. Men Jesus fandt hende, løftede hende op på skulderen og bar hende hjem. Hun er i dag leder af vores danse-tilbedelsesteam, fortæller Lisa Samuelsen og tilføjer:

- Hvilket vidnesbyrd: Mørket vinder ikke!

For mishandlede kvinder, der har været udsat for trafficking eller andre former for seksuelle overgreb, kan dans være med til at styrke kropsfornemmelse og selvværd.

Dansen kan give dem en fornemmelse af at tage deres krop tilbage.

- Når de danser, genvinder de deres kroppe … disse mennesker, som er blevet købt og solgt. Hjernen – hippocampus, påvirkes af traumer, så den krymper. Sang og dans får hjernen til at vokse. Derfor gør vi begge dele hver dag i Eden, siger hun.

I et område med stoffer og trafficking satte Lisa og et hjælpehold engang et stort spisebord op midt på fortovet - og inviterede kvinder, alfonser og bordelejere fra gaden til middag ved Guds bord.

- Så blev der holdt en fest, hvor jeg fortalte dem om en far, der elsker dem – og som sendte os til dem.

- Vi har set mange kvinder åbne deres hjerter. Vi har en mobilklinik, der tester dem for HIV - og kvinderne placeres i et sikkert miljø - Eden, som sørger for, at de kan forsørge sig selv. Ligesom vi også forsøger at hjælpe tidligere bordelejere, fortæller missionæren.

Skønne Søren

Lisa Samuelsen er gift med Søren fra Bornholm. Parret har tidligere også været missionærer i Nepal og har tre børn: Israel, Abigail og Nativia.

Der er ingen tvivl om, at Lisa er glad for sin mand. Mens hun taler, omtaler hun ham flere gange rosende og med taknemlighed.

Hun mødte Søren Samuelsen i Israel, hvor han vandt hendes hjerte med disse ord:

"Vil du gifte dig med mig? Jeg kan ikke love dig, at vi vil eje et hus eller have penge, men jeg kan love dig et eventyr med Gud".

- Jeg taler fire sprog og lidt dansk. Det er ikke let at tale dansk. Der er for eksempel 12 forskellige måder at sige nå, pointerer Lisa Samuelsen - og kommer med nogle sigende eksempler herpå, også et morsomt et af slagsen. Som lige bryder den alvorsfulde stemning en stund, inden hun igen fokuserer på det, hun brænder for at trænge igennem med. Og meget gerne vil have verdens rige til at tage et medansvar for.

"Guds nåde er altid over de fordømte. Guds svar er højt og tydeligt: "De er fortabte. Gå ud og find dem". Det er ikke Guds vilje, at de går fortabt – og de fortjener det ikke".

Hendes mod, hendes valg, hendes liv som missionær igennem 25 år har stor betydning for mange.

- Nogle gange ser vi ting i vores samfund, hvor vi tænker, at andre må tage sig af det. Men der er problemer, som hverken kommuner eller regeringer tager sig af: Trafficking.

- Der er 40,3 millioner slaver i dag. Trafficking og tvangsægteskaber udgør ca. halvdelen – for eksempel at blive solgt til ægteskab i Kina, hvor 24 millioner mænd ikke har mulighed for at få en kone på grund af etbarnspolitiken.

- Der er flere slaver i vores verden i dag end nogensinde tidligere. Ikke kun i den tredje verden. Uanset hvor i verden, jeg er, findes der bordelområder. Også i København.

- Hvad har det med kirken at gøre?... (Matt 18:11-14) "For the Son of man has come to save that which was lost", slutter Lisa Samuelsen, som talte ved Sommerstævne '18 i Lindenborg i juli - og også taler på kvindekonferencen Forvandling i Kirken i Kulturcenteret i slutningen af september.

FAKTA OM MERCY OUTREACH DENMARK (MOD)

"Giver håb til de mest fattige, udsatte og udnyttede mennesker i Asien."

I Kina, Myanmar og Nepal arbejdes der for at forvandle oversete menneskers liv og give dem en ny chance. MOD er et samarbejde mellem Københavns Vineyard og Nexø Frikirke, som støtter Lisa og Sørens arbejde med:

- Gadebørn, at hjælpe kvinder ud af menneskehandel, børnearbejdere, børn og familier i slummen, jordskælvsofre, handicappede hjemløse mfl.

- Gennem Community Centre mødes menneskers fysiske, psykiske og åndelige behov. De fysiske behov, som ofte er de mest udtalte og følte, tilgodeses først. De forsøges imødekommet ved at lære mennesker, at de har værdi, og at udvikle selvtillid igennem programmer. De åndelige behov mødes ved, at kirker bliver plantet sideløbende med projekterne – i overbevisning om, at håb og helbredelse kommer fra Gud. Der arbejdes for at udruste lokale kræfter til at tage over og lede projekterne på egen hånd.

Man kan støtte arbejdet ved at blive medlem for hundrede kroner om året eller via donationer.

Herhjemme kan man købe smykkerne og se udvalget bl.a. i København Vineyard, Karlslunde Strandkirke og på Edens hjemmeside edenministry.org.



Hamas har trænet 17.000 børn under 15 år til terror. Arkivfoto.

Terrorgruppen Hamas har trænet 17.000 børnesoldater siden 2016

The Jerusalem Institute of Justice har bedt Den Int. Straffedomstol i Haag sigte en Hamas-leder for krigsforbrydelser, bla. fordi Hamas siden 2016 har trænet 17.000 børn til militære opgaver.

Det nationale israelske nyhedsmedie Arutz Sheva skriver, at The Jerusalem Institute of Justice (JIJ) citerer vidnesbyrd relateret til de to krigsforbrydelser, som Ismail Haniyeh skal have stået bag. I ét eksempel blev børn under 15 år brugt som soldater og til at udføre terror. Den anden af Haniyehs krigsforbrydelser er ifølge JIJ, at han har anvendt børn som menneskelige skjolde og militære skydeskiver.

I maj talte Israels viceforsvarsminister, rabbi Eli Ben Dahan, med Arutz Sheva om de voldelige optøjer langs grænsen mellem Israel og Gaza. "Jeg takker IDFs (Israels forsvarsstyrkers) soldater og befalingsmænd for deres helhjertede indsats langs Gaza-grænsen," sagde Dahan og tilføjede: "Hamas fortsætter med at sende børn til grænsehegnet, mens deres ledere sidder i deres komfortable kontorer. IDF er den mest moralske hær i verden og arbejder hårdt for at undgå at blive årsag til dødsfald."

Haniyeh anklages også for at have stået bag udbredt brug af tortur og drab gennem Hamas' interne sikkerhedsstyrker i Gaza.

Den Internationale Straffedomstol har ifølge Arutz Sheva rost efterforskningen, og advokat Uri Morad fra JIJ udtaler, at han har tillid til, at domstolen vil give sagen en fair og fordomsfri behandling.

Bodil



Opvækst i et troende hjem samt egen bøn og kirkegang er godt for helbredet på længere sigt, viser en Harvard-rapport.

Børn fra troende hjem har bedre helbred

Ny forskning fra The Harvard's T.H. Chan School of Public Health viser, at børn og unge fra religiøse hjem generelt har bedre fysisk og psykisk helbred end deres jævnaldrende.

Rapporten, som er offentliggjort i *The American Journal of Epidemiology,* viser, at folk som beder eller mediterer i deres fritid har mindre risiko for at udvikle misbrug og depression senere i livet.

Forskerne har lavet stikprøver fra en gruppe på mellem 5.681 og 7.458 personer over en periode på omkring 14 år. Ifølge rapportens resumé var forskerne interesseret i forholdet mellem deltagernes religiøse engagement i puberteten, (blandt andet gennem deltagelse i gudstjenester samt privat bøn og meditation) og en række indikationer for psykisk og fysisk helse.

Harvard-forskerne konkluderer, at børn, som deltog i gudstjenester mindst en gang om ugen, har 18% større chance for at blive lykkelige i 20'erne end de jævnaldrende, som ikke gik i kirke. De troende unge har 30% større chance for at være involveret i frivilligt arbejde og 33% mindre sandsynlighed for at bruge stoffer.

Undersøgelsen viser også, at daglig bøn og medidation giver unge mere mening med livet og sætter dem i stand til bedre at forholde sig til deres følelser og til at tilgive andre end folk i gruppen, der ikke beder. De troende unge vil også i højere grad end andre vente med sex og dermed undgå seksuelt overførte sygdomme.

"Disse konklusioner er vigtige både for vor forståelse af helse og for forståelsen af opdragelsesformer. Mange børn vokser op i religiøse hjem, og vor undersøgelse viser, at dette har en stor effekt på deres helbred og adfærd, deres mentale helbred og generelle lykke og velvære," konkluderer rapportens forfatter Ying Chen.

Bodil



Chefredaktør Vebjørn Selbekk fra den kristne avis Dagen.no fik i 2015 sammen med den danske journalist Flemming Rose en ytrings-frihedspris. Det skete i forbindelse med 10-året for offentliggørelsen af Muhammed-tegningerne.

'Ytringsfrihed hører sammen med trosfrihed'

Det er blevet sværere for kristne at ytre sig i Vesten, mener Dagen.no's chefredaktør.

Af Bodil Lanting

I Norge er der de senere år sket et skred, så kristne nu kan blive udelukket fra sociale medier eller få problemer med arbejdsgiveren, hvis de hævder politisk ukorrekte synspunkter, skriver Vebjørn Selbekk i en leder i Dagen.no.

I Danmark kalder statsministeren det traditionelle kristne syn på køn og ægteskab "forstokket". Også i lande som Norge og USA oplever kristne diskrimination for deres udtalelser.

Ytringsfriheden er værd at kæmpe for

"Vi har altid hævdet, at kristne burde være de første til at stå op for ytringsfriheden. For os er det helt grundlæggende, at kristne bør tåle både at høre, læse og se ting, som udfordrer. Til alt overmål kan det jo til og med hænde, at vi har noget at lære af vore meningsmodstandere," skriver Selbekk i lederen den 15. september.

Samtidig bør kristne være klar over, at ytrings- og religionsfrihed hører uløseligt sammen. Uden ytringsfrihed har vi ingen religionsfrihed og uden religionsfrihed har vi heller ingen ytringsfrihed, fortsætter Selbekk, som i 2015 modtog en ytringsfriheds-pris i forbindelse med 10-året for udgivelsen af Muhammedtegningerne. Den norske stiftelse Fritt Ord tildelte dengang både Vebjørn Selbekk og danske Flemming Rose Honnørprisen.

Censur på Facebook

Dagen.nos leder var blandt andet foranlediget af, at en anden tidligere modtager af Honnørprisen, filosoffen Nina Karin Monsen, for nylig blev udelukket fra Facebook uden begrundelse.

Nina Karin Monsen havde nemlig den 3. september delt



Asia Bibi har siddet på dødsgangen i Pakistan, siden hun i juni 2009 blev anklaget for blasfemi.



Activist Mommy fra USA er flere gange blevet udelukket fra Facebook. Hun modtager trusler på grund af for sin kamp for det traditionelle ægteskab og andre kristne mærkesager.

et opslag med titlen "Homosentimentalitet" på Facebook. Hun fik ikke nogen begrundelse fra Facebook og undrer sig over, at anonyme klager fra læsere kan føre til udelukkelse fra mediet.

Krav om *berufsverbot*

Vebjørn Selbekk nævner også et andet norsk eksempel, nemlig pastor og ungdomsskolelærer Jens Thoresen, som kom i et voldsomt mediestormvejr efter at have kritiseret en lokal pride-march på Facebook. Alle de store norske medier diskuterede derefter, om en sådan person burde have tilladelse til at undervise norske unge. Læreren fik dog opbakning af sin rektor. Forøvrigt står der ikke et ord om homofile i Thoresens opslag, understreger Vebjørn Selbekk.

Et skred på kun ni år

For få år siden ville både Thoresens og Monsens indlæg have været helt mainstream. I 2009 skrev Nina Karin Monsen bogen "Kampen om ekteskapet" . Samme år modtog hun Fritt Ord-prisen "for hendes gennemreflekterede og uafhængige bidrag til en friere offentlig debat," som det hed i begrundelsen. Det er helt symbolsk, at hendes indlæg nu opfattes som totalt upassende.

"Vi, som tror, har et ansvar for at forsvare dem, som ikke har en tro."

"Ni år senere belønnes det samme debatindlæg med udelukkelse fra Facebook," skriver Selbekk og tilføjer. "Den offentlige debat er med andre ord blevet alt andet end friere i disse år."

Rammer kristne og ateister

Kristne bør i egen interesse forsvare ytringsfriheden. Selv i Vesten vil kristne nemlig være blandt de første, der bliver ramt, når ytringsrummet bliver trangere.

Men også mange globale eksempler viser, hvordan ytringsfrihed og religionsfrihed hører sammen. Den kristne pakistanske kvinde, Asia Bibi, har i årevis siddet på dødsgangen anklaget for at have spottet profeten Muhammed - fordi Pakistan har en blasfemilov, der giver mulighed for at ramme kristne.

Det kan dog i nogle lande være endnu farligere at være ateist end at være kristen. Også af den grund bør kristne derfor kæmpe for både ytrings- og trosfriheden.

"Vi, som tror, har et ansvar for at forsvare dem, som ikke har en tro," fastslår Vebjørn Selbekk.

Facebook beklager

Kritikken af Facebooks censur har tilsyneladende fået det sociale medie til at beklage udelukkelsen af Nina Karin Monsen. Facebook beklager nu denne sin tredje udelukkelse af prisvinderen og kalder den "en fejl".

www.mariagerefterskole.dk

Velkommen til
Efterskolernes Dag
30. sep. 13-17

mariager
EFTERSKOLE

#PrægetForLivet

Valget er dit

www.mariagerefterskole.dk





Kor
Lovsang
Sammenspil
Lyd- og lysteknik
Instrument

Skuespil og drama
Billedkunst
Sund livsstil
Madkundskab
Tegneserietegning
Fashion design
Foto





Fodbold
Badminton
Kampsport
Løb
Floorball
Håndbold
Fitness
Pilates
Counterstrike
LOL

mariager
EFTERSKOLE

UANSET HVILKET SPOR DU VÆLGER I VORES 10. KLASSE, GIVER DET MENING

Fysisk og personlig udfordring
Sport med mening
Kom i dit livs form

SKITUR &
GRÆKENLAND

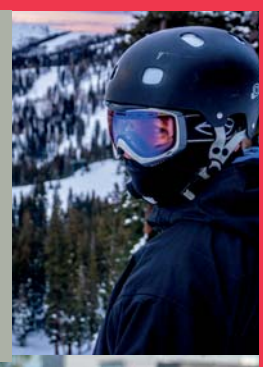

MOVE





CREATE



Innovation og bæredygtighed
Kreativitet med retning
Skab forandring med dine ideer

TEAMTUR TIL
NEPAL



Mission og discipelskab
Sæt handling på troen
Gør en forskel for andre
TEAMTUR TIL
INDIEN

EXPLORE





Det var et plus for mig at tage 9.kl. på Mariager Efterskole. Lærerne er dygtige til at forklare, det vi skal lære, og jeg fik hævet mit faglige niveau. Jeg føler mig nu meget bedre rustet til at tage på STX.
Melissa Halgaard – Elev i 9. klasse, 2017-2018



Skole har altid været nemt for mig, men derfor oplevede jeg stadig at blive udfordret i undervisningen. Vi havde det godt i klassen, og lærte hurtigt hinandens styrker og svagheder at kende, hvilket gav os en bedre forståelse i samarbejde og gruppearbejde.
Mike Albin – Elev i 9. klasse, 2017-2018



Jeg opdagede pludselig i løbet af året, at jeg tænkte meget mindre på mine karakterer og mere på det jeg lærte. Lærerne var dygtige og sjove, og de kunne lide at undervise os.
Tanja Kokkenborg – Elev i 9. klasse, 2017-2018



Inden jeg begyndte på Mariager Efterskole, havde jeg det svært fagligt. Men skolens niveaudelte undervisning har virkelig hjulpet mig. Alle læser og lærer det samme – men på mit danskhold var der flere lærere og færre elever, så jeg fik den hjælp jeg havde brug for. Det kan jeg også se på mine eksamenskarakterer. :-)
Oliver Forsingdal – Elev i 9. klasse, 2017-2018



Kære forælder

Jeg glæder mig til at byde dig og din teenager velkommen på Mariager Efterskole til Efterskolernes Dag. Jeg lover dig at du vil møde en skole der overrasker. En skole hvor teenagerne bliver præget for livet – gennem oplevelser, venskab og skolegang.

Mariager Efterskoler ligger blandt de 10% af efterskolerne i Danmark, som har den højeste undervisningseffektivitet (kilde: Cepos, 2017). Det betyder at uanset hvilket fagligt niveau eleven komme med, er mulighederne for et fagligt løft lige til at gribe fat i. Alle vores lærere er uddannet i de fag de underviser i. Så de er ikke bare vilde med teenagere; de er også begejstret for deres fag.

Vores skole bygger på 4 grundværdier: tillid, ansvar, respekt og venskab. Disse værdier giver et helt særligt fællesskab med stor trivsel og plads til forskellighed og fejltagelser. 98% af vores elever gennemfører deres skoleophold hos os fordi de trives. Skolen har baggrund i de danske frikirker. Det betyder at troen fylder – også i hverdagen. Vi tør tale tro, tvivl og alt det imellem, og vi elsker at skabe muligheder for teenagerne hvor troen får ben at gå på.

Jeg kunne nævne flere af vores 20+ forskellige valgfag, vores 10. klassestilbud, rejserne, vores unikke talentakademi og meget andet. Men jeg synes du og din teenager skal komme og se, høre og opleve det selv.

Vi ses på Mariager Efterskole d. 30/9 mellem kl .13 og kl. 17.

Jens-Henrik Kirk
Forstander Mariager Efterskole


Velkommen til
Efterskolernes Dag
30. september
13:00-17:00
SKUESPIL
FODBOLD
Bliv skarp på dit talent og skudsikker i din karakter og tro.
Udfold dit talent inden for skuespil, musik, fodbold, iværksætteri, kommunikation eller ledelse i real life projekter sammen med dit team og erfarene mentorer.
LEDERSKAB
MUSIK
IVÆRKSÆTTERI
akademiet
MARIAGER

Forskellige elever farver Frydensberg

Efterskolen Frydensberg ved Mariager har en af landets højeste andele af elever med anden etnisk baggrund end dansk. Mødet mellem de mange forskellige kulturer sætter sit præg på hverdagen.

Det er ikke en helt almindelig efterskole, som ligger klos op ad skov og fjord i Mariagers allervestligste udkant.



Frydendals tre kerneværdier er: ægte fællesskab, udfordrende undervisning og oprigtig tro.

Når man i middagspausen træder ind i spisesalen, er det en i bogstavelig forstand farverig flok, som løfter ansigterne mod én. Helt præcis har hver fjerde af de 116 elever en anden etnisk baggrund end dansk - og det er en af de højeste andele for alle efterskoler i landet.

Det delvist internationale miljø sætter sit præg på hverdagen.

- Mange af dem er meget udadvendte og aktive, og det skaber en masse glæde, fest og farver, fortæller forstander på Frydensberg, Gideon Jakobsen.

- Dertil kommer, at de fleste af dem er vant til sammen med deres familier at være aktive i migrantkirker eller internationale kirker, hvor gudstjenestens udtryk er meget livligt og ublufærdigt. Det mærker vi, når vi holder vores egne gudstjenester på skolen kaldet "Frydkirke" – da er der altså gang i den, siger Gideon.

Naturlig tilgang til tro

Den meget ublu tilgang til den kristne tro betyder også, at det er helt normalt for disse elever at sidde og snakke om tro, Gud og Jesus under frokosten, på værelserne eller i vaskeriet.

- De er meget afslappede omkring deres tro, og den er helt naturligt integreret i deres hverdag – ligesom den i øvrigt er for de få muslimske elever, som vi har her. Det betragter jeg kun som en positiv udfordring for vores øvrige elever. På den måde bliver de tvunget til at forholde sig til, hvad de selv mener og tror, anfører han.

Elever rykker sig

Langt de fleste af eleverne er dog etnisk danske, og sproget, der tales på skolen, er dansk. Og det er en stor hjælp for de tosprogede elever, forklarer Gideon Jakobsen:

- En del af dem har nogle udfordringer med det faglige, men de rykker sig helt vildt i løbet af et år på efterskole, fordi de bliver trænet i dansk nærmest 24-7.

- Dertil kommer hele elementet omkring integration, for der ligger et stærkt dannelseselement i at være elev her hos os. Man lærer demokratiske og danske værdier og dansk kultur i både teori og praksis, så man står godt rustet til at kunne begå sig som en ansvarlig og engageret samfundsborger.

- Vi er imponerede over, hvor modne og reflekterede mange af vores unge udvikler sig til at være, mens de er på Frydensberg.

Stadig præst af gavn

Gideon Jakobsen er relativt ny på posten som forstander for Frydensberg. Før det har han gennem 16 år arbejdet som præst, og mange af erfaringerne fra præstegerningen har han god nytte af i sit nye job.

- Det handler om omsorg for mennesker både som præst og som forstander på en efterskole. Derfor kan jeg bruge mange af de redskaber, som jeg har med mig i værktøjskassen – det gælder for eksempel, når jeg skal motivere og inspirere, bidrage til konfliktløsning eller få meget forskellige menneskетyper til at spille sammen.

- Og så er jeg så heldig, at jeg stadig får mulighed for at prædike engang imellem. Både ved gudstjenesterne her på skolen, men også rundt om i landet, når kirkerne inviterer mig. Så selv om jeg er efterskoleforstander af navn, oplever jeg i høj grad stadig at kunne være præst af gavn, siger han.



Vivianna, 9. klasse

- Frydensberg er en efterskole med plads til alle slags personligheder. Skolen formår at skabe et godt fællesskab, god undervisning og en hyggelig atmosfære.



Powell, 10. klasse

- Fællesskabet på Frydensberg er anderledes end på min gamle skole. Der er plads til en, og man bliver accepteret, som den man er.



Esther, 8. klasse

- Jeg synes, det er megafedt, at en efterskole går op i Gud og at lære eleverne om Bibelen. Når jeg spiller klaver til vores gudstjenester, er det helt fantastisk at se unge mennesker samles for at lovprise Gud.

- Guldlok ville vælge Grejsdalen

På Grejsdalens Efterskole mener man, at skolen er et godt bud på, hvor Guldlok fra eventyret med de tre bjørne, ville gå på efterskole. Den er ikke for stor, og den ligger midt i naturskønne omgivelser.



Anna og Daniel føler sig hjemme i "søskendeflokken" på Grejsdalens Efterskole. "Sådan skal det være, for trygge elever trives bedre og lærer mere", siger forstander René Brorson.

Midt i naturskønne omgivelser ved Vejle ligger Grejsdalens Efterskole. Det er en lidt mindre efterskole med 80 elever, og alle kender hinanden.

Og de elever, skolen har spurgt, er godt tilfredse med størrelsen.

- Den er ikke for stor og ikke for lille. Man kan være lidt for sig selv, eller man kan være sammen med andre. Det er lige tilpas, siger 16-årige Anna Nase, som er begyndt på sit andet år på Grejsdalens Efterskole.

Hendes klassekammerat Daniel Toft Bundgaard er enig.

- Det er en lille skole, hvor man lærer hinanden at kende. Her er du ikke bare et nummer. Men samtidig så sker der altid noget i dagligstuen, så man har altid nogen at snakke med, forklarer han.

Skolen har cirka 80 elever ad gangen. For moderne efterskoler er det måske en beskeden størrelse, men eleverne mener, det har sine fordele.

- Det er trygt, at man kender alle på skolen. Og når man føler sig tryg, føler man sig ikke så usikker fagligt. Jeg var ikke så fokuseret i 8. klasse, så jeg tog et stort spring fremad på kort tid, efter at jeg begyndte her på efterskolen, ikke mindst fordi jeg kunne få mere hjælp her, fortæller Anna.

Daniel klarede sig godt i folkeskolen, men han har også forbedret sig.

- Jeg er blevet bedre i alle fag. Undervisningen foregår i en lille klasse, så hver enkelt elev får mere fokus fra lærerne, siger han.

Plads til det kreative

Efterskolelivet er meget mere end dansk og matematik. Anna har valgt kunstlinjen.

- Sidste år fik vi udleveret en dør. Så kunne vi tegne, male og udsmykke den. Jeg er ikke så god til at tegne, men så kan man finde på noget andet. Vi har for eksempel også lavet print på trøjer, syet og strikket, fortæller hun.

Daniel har valgt "Tro" som fokuslinje for 10. klasse.

- Tro-linjen handler om at fordybe sig i forskellige emner, for eksempel næstekærlighed. Vi har et projekt, som hedder "Elsk Vejle", hvor vi har været på banegården for at dele kaffe ud og sprede god stemning, forklarer Daniel og fortsætter:

- Skolen har et kristent grundlag, men man behøver ikke være kristen for at gå her – og det er langtfra alle, som er det. Det er faktisk superfedt, at man ikke går rundt i en osteklokke, hvor alle har de samme holdninger, men i stedet møder et bredere livssyn, siger han.

Vigtigt at føle sig værdsat

Forstander for Grejsdalens Efterskole René Brorson lægger størst vægt på, at eleverne føler sig værdsat som mennesker.

- Vi investerer meget i at lære eleverne at kende, mere end bare deres navne. Nogle har "spøgelser" med fra tidligere skoler, mens andre har brug for et efterskoleår til at forbedre sig fagligt eller som modningsår inden gymnasiet. Vi har respekt for dem, de er, siger han.

Skolens motto er "Velkommen hjem", og sådan føles det også, siger Anna:

- Når jeg har besøgt mine forældre i weekenden, så siger jeg faktisk tit, at jeg skal "hjem" til skolen.

Red.



Mission Aviation Fellowships pilot Michael Duncalf har fløjet en sending bibler til landsbyen Mougolu i Papua New Guinea. Biblen er oversat til befolkningen eget sprog, kreolsproget Tok Pisin.

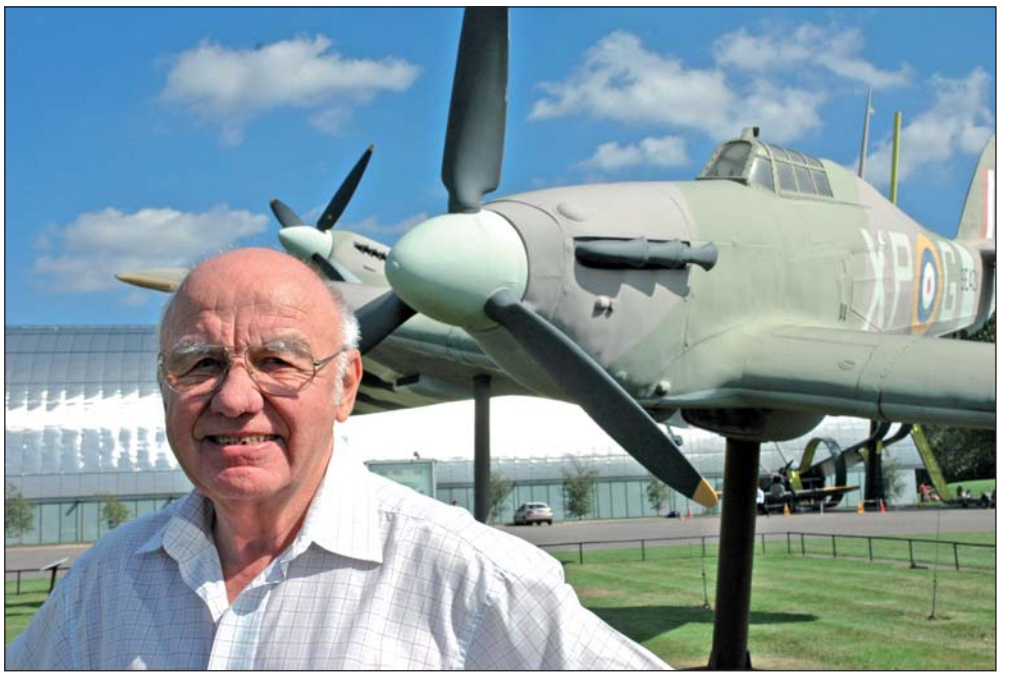

Pensioneret luftkaptajn Kristen N. Kristensen fortæller, at han under Den kolde Krig fra luften så den mark, som senere blev til Billund Lufthavn. Han var med til at starte MAF Danmark i 1989.

LEGO-fly giver evangeliet vinger

Inspireret af Udfordringens artikel om LEGO fortæller en tidligere pilot om Kirk-familiens store støtte til MAF-DK.

Af Kristen Nørgaard Kristensen,
Fotos: Arne Puggaard

LEGO-koncernen har været gavmild og ydet store bidrag til nutidens mission.

I mine unge dage under den "kolde krig" i 50'erne var jeg jagerpilot i Flyvevåbnet og tjenestegørende i FR/PR Flight på flyvestation Karup og fløj fra 1957 Flyvevåbnets nyeste flytype, RF-84F Thunderflash.

Flyvevåbnets eskadriller fik tilsendt "notams" fra Statens Luftfartsvæsen med diverse informationer vedr. det danske luftrum. Jeg mindes, at jeg havde set en information om, at en fabrikant Kirk Christiansen i en lille landsby, der hed Billund, nede i det midtjyske, havde fået tilladelse til at flyve fra en græsmark nord for landsbyen, men tænkte ikke videre over dette.

Et lille privatfly på marken

En dag i 1957, hvor jeg kom fræsende lige nord for Billund, så jeg tilfældigvis et lille privatfly stå parkeret ved nogle grantræer i et typisk læhegn, som de jyske marker dengang næsten alle var omgivet af. Jeg kom i tanke om den notam, jeg havde læst, og tænkte, at det måtte være det fly og den mark, tilhørende ham fabrikanten, der var omtalt i ovennævnte notam.

Det forlød, at Kirk Christiansen overfor det daværende sogneråd havde foreslået, at der blev bygget en flyveplads i Billund. Men sogneråd, der hovedsageligt bestod af landmænd, så ikke noget behov for en flyveplads i Billund.

Det forlød, at Kirk Christiansen så tog "skeen i egen hånd" og selv tog initiativ til oprettelsen af en flyveplads, der efterhånden udviklede sig til Billund lufthavn.

Lufthavnen og MAF

Hin sommerdag i 1957, hvor jeg kom farende hen over det lille fly bag grantræerne, havde jeg ikke fantasi til at forestille mig, at jeg flere år senere skulle komme til at flyve både skoleflyvning og senere SAS-ruteflyvning på den nyoprettede Billund Lufthavn, ej heller at kapitalfondet Kirk Kapital skulle komme til at donere midler til mit otiums glæde: MAF (Mission Aviation Fellowship).

Kirk Kapital havde doneret 4 millioner kr. til indkøb af en GA8 Airvan. Dette fly opererer nu på Papua New Guinea under kælenavnet "LEGO-flyet".

Historien er følgende: Da jeg havde været professionel pilot i 34 år, hørte jeg for første gang om den flyvende missionsorganisation Mission Aviation Fellowship, (MAF), der efter slutningen på 2. verdenskrig var blevet dannet af tidligere kristne RAF-piloter.

Den tanke slog mig, at når jeg som professionel pilot og personligt troende kristen ikke havde hørt om denne vigtige missionsorganisation, så var der sikkert ikke ret mange kristne i Danmark, der havde hørt om MAF.

Dette førte til stiftelsen af MAF-DK i 1989. Siden den spæde start af MAF-DK er der gradvist sket en rigtig flot udvikling.



I MAF-flyet er der et LEGO modelfly, som børnene i PNG får lov til at lege med.



Kamma & Arne Puggaard fra MAF Danmark besøgte PNG i 2012. Her var de med på en flyvning med "LEGO-flyet".

Kirk støttede MAF

I 2010 var MAF-DKs kasserer pædagog i en børnehave i Vejle. En direktør fra fonden Kirk Kapital havde to børn i den pågældende børnehave. MAF-DKs kasserer vidste, at Kirk Kapital havde noget med fly at gøre og fortalte direktøren om MAF-International.

Direktøren blev interesseret og bad om nærmere oplysninger. Kirk Kapital fik tilsendt en projektbeskrivelse over anlæggelse af en landingsplads på Madagascar, som ville koste kr. 100.000.

Direktionen så straks, at projektbeskrivelsen var professionelt udformet og donerede i september 2010 kr. 100.000 til projektet - med tilføjelsen, om de ikke også måtte give et fly til MAF.

Et LEGO-fly til PNG

Igen fik Kirk Kapital tilsendt en projektbeskrivelse af et fly, en GA8 Airvan, som MAF-I ønskede indsat på Papua New Guinea. Det er et 8-personers specialbygget nødhjælpsfly, der er udstyret med en 320 Hk turbo-prop motor.

Flyet er meget fleksibelt og kan hurtigt omdannes til ambulancefly med plads til 2 bårer eller til transport af ca. 800 kg gods.

Senere på året 2010 kom så den glædelige meddelelse, at Kirk Kapital havde doneret 4 millioner kr. til indkøb af en GA8 Airvan. Dette fly opererer nu på Papua New Guinea under kælenavnet "LEGO-flyet".

Kirks pressemeddelelse

Kirk Kapital udsendte i forbindelse med donationen følgende pressemeddelelse:

"Kirk Aviation er stærkt involveret i flydrift, og med MAF fandt vi en fantastisk nødhjælpsorganisation, der med sine fly yder enestående hjælp til fattige mennesker i de mest isolerede områder i mange ulande.

- Det var derfor et oplagt sammenfald af fælles interesser, da vi samtidig har et ønske om at yde støtte til humanitære formål, siger Casper Kirk Johansen, Kirk Kapital."

Tak

Artiklen i Udfordringen af 16. september 2018 om grundlæggeren af LEGO, Ole Kirk Christiansens faste tro på og tillid til Gud og slægtens deraf følgende videre positive forståelse for nødvendigheden af udbredelsen af evangeliet bl.a. med MAFs fly, giver anledning til at udtrykke taknemmelighed over en af fortidens store personligheders stærke tro.



GA8 Airvan flyet er kendt som "LEGO-flyet". Her er det landet i Ambunti (PNG). P2 er registreringsbogstaverne for PNG, mens MKK står for MAF KIRK KAPITAL.

EFTERSKOLEN KILDEVÆLD

En kristen sport- & performance efterskole



Besøg os på
Efterskolernes dag

30. SEP. KL. 13-17

PROFILFAG









EFTERSKOLEN KILDEVÆLD

www.efterskolen-kildevaeld.dk/efterskolernesdag

Tøndervej 75 • 6000 Kolding • Tlf. 75 52 47 77 • post@efterskolen-kildevaeld.dk

EFTERSKOLEN KILDEVÆLD

Magnus træner med Superliga-holdet, mens han går på efterskole

Akademiet i Mariager er Danmarks eneste kristne talentefterskole med særligt fokus på fodbold.

Det kan være svært at dyrke elitesport og gå på efterskole samtidig, især hvis man vil på en efterskole, hvor troen også skal have plads. Men for Magnus Henningsen kan det lade sig gøre, fordi han går på Akademiet – Danmarks eneste kristne talentefterskole – med særligt fokus på fodbold.



Marcus Smestrup og Magnus Henningsen (th.) går begge på Akademiets Fodboldfelt. Foto: Samuel Bjerregaard.

- Det er en enestående mulighed for mig at investere i min træning. Jeg får mulighed for at træne med superligaholdet i Hobro, når de har målmandstræning, og ellers træner jeg med på deres U19 elitehold. På Akademiet er der tænkt fysiske øvelser og restitution ind i skemaet, hvilket giver en hverdag, der minder meget om en professionel fodboldspillers. Det er fedt at prøve fodbolddrømmen af, siger 17-årige Magnus.

Og der er opbakning fra skolen:

- Vi ved, at elitefodbold kræver mange timer på grønsværen, og et år på en almindelig efterskole kan være ødelæggende for udviklingen på det niveau. Derfor har vi tilpasset Akademiets skema således, at fodboldtalenterne, der søger ind på Akademiet, kan få undervisning, men samtidig have mulighed for at spille med på Hobro IKs talenthold for U17 og U19. Rækker talentet til at træne med Superligaholdet, som med Magnus her, så skaber vi plads i skemaet for det, siger Morten Iversen, der er daglig leder på Akademiet. Målmanden Magnus fortsætter:

- Vi har et fedt sammenhold som spillere, vi kører til træning, fitness og kampe, vores lærere er gode til at tale fodbold, men også tro, karakter og integritet. Niveuaet på vores indendørshold er for vildt allerede, og sæsonen er ikke engang begyndt, siger Magnus smilende med medaljehåb i øjnene.

"Vi har et fedt sammenhold som spillere, vi kører til træning, fitness og kampe, vores lærere er gode til at tale fodbold, men også tro, karakter og integritet."

Anderledes undervisning

Det er ikke kun fodbolden, der begejstrer Magnus:

- Undervisningen på Akademiet er spændende og anderledes. Jeg har fået en ny appetit på Bibelen, vi har lært nogle bibelstudiemetoder, som gør, at jeg får lyst til at læse mere. Der er sat en fast tid af i hverdagen til refleksion og bøn; det hjælper mig til at have en personlig tid med Gud, selvom eftermiddagene er fyldt op med træning og venner.

Ud over fodboldtræningen med Hobro IK danner spillerne også et indendørshold, der i vinterhalvåret tager rundt til turneringer, samt de får indblik i, hvilke andre karrieremuligheder fodbold giver, hvis drømmen om professionel skulle briste.

Tro og talent

Akademiet på Mariager Efterskole er Danmarks eneste kristne talentskole for elever, der har afsluttet 9. eller 10. klasse, og som ønsker at vokse i deres tro og personlige karakter, mens de udvikler deres talent.

Akademiet har også talentundervisning i skuespil, musik, iværksætteri, kommikation og lederskab.

Har man lyst til at prøve kræfter med fodbolden eller et af Akademiets andre felter, kan man prøve Akademiet af fredag d. 26/10 til "Smag på Akademiet".



Drømmen er at komme til at spille Superliga-kampe på Hobros førstehold, som har startet sæsonen lidt skidt med kun én sejr og pt. er på en sidsteplads. Så måske der snart bliver bud efter andre spillere? Foto: Dannie Rosenkrantz




HAR DU SIKRET
DIG EN PLADS?
FRYDENSBERG
Kom og besøg os
EFTERSKOLERNES
DAG
søndag d. 30. september
kl. 13-17
Skynd dig ind på frydensberg.dk

Møder & Arrangementer



Velkommen i den nye PERLEPORT

i Pinsekirken NYT HÅB Damhus Boulevard 28, Rødovre

til Helligåndens aften

HVER SØNDAG AFTEN kl. 19.00

Bus 21 holder udenfor - gratis kaffebord kl. 18.30

Dansk Gospelsang og musik - Bibelord - Tilbedelse
Forbøn for frelse - Åndsdåb og syges helbredelse



Du går glad hjem!

Møder i Pinsekirken Nyt Håb

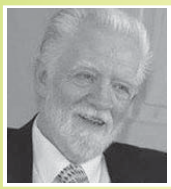

Søndag d. 23/9 kl. 10:30
Benny Mikkelsen
Tema: Gud formår; i Kristus



Søndag d. 30/9 kl. 10:30
Bjarne Kjær
Tema: Vidnesbyrd: Lægerne sagde; "Peter skal dø"

Fast mødeplan: *Tilbedelsesmøde søndag 10:30, Bedemøde onsdag 19:30, Ungdomsmøde torsdag 19:30*

Søndag 7/10: Jean Pierre Muganza: Kraften af bønner og forbøn i Jesu navn

Søndag 14/10: Bjarne Kjær: Undervisning baseret på Derek Prince's bøger

Pinsekirken NYT HÅB
Tlf. 7697 7000 I Damhus Boulevard 28, 2610 Rødovre I www.nyt-haab.dk

---

Velkommen til Aglow København

Lørdag den 6. oktober, kl. 11.30-14.30
på Hotel Hebron, Helgolandsgade 4, Vesterbro

Taler: Elisabeth Hansen
Emne: Bryllupsmysteriet



Pris kr. 100,- inkl. brunch

Tilmelding senest onsdag før mødet på: Facebook – Aglow København eller sms på tlf. 2617 5524

Kirken i Kulturcenteret

KIRKEN I KULTURCENTERET

Frokostmøder i "Aktive seniorer"

Hør spændende foredrag om tro og liv:

26. september: Ingen Frokostmøde, vi ta'r på udflugt!
3. oktober kl. 11.30 til 12.45: Birthe Folkermann
10. oktober kl. 11.30 til 12.45: Peace Aiemsaart (præst i thai-afd.)
17. oktober kl. 11.30 til 12.45: Jørgen Christensen

Efter samlingerne er caféen åben. Man kan købe frokost/kaffe og nyde fællesskabet.



Birthe Folkermann



Peace Aiemsaart



Jørgen Christensen



Hans Berntsen

"Healing Gospel"
- Forbøn for syge

Næste Healing Gospel:
28. oktober kl. 14:00: Hans Berntsen
Der kan købes kaffe i husets CaféKant

Københavns Kulturcenter, Drejervej 11-21, 2400 København NV

Stillinger

SOLSIKKEN
Børnehave - Vuggestue

Er du vores nye leder?

Kristen, privat børnehave og vuggestue med indhold og kvalitet søger visionær leder til at stå i spidsen for det høje faglige niveau og den gode atmosfære.

Solsikken er en institution med 75 børn i alderen 0-6 år og ca. 20 medarbejdere. Solsikken drives ud fra et kristent livs- og menneskesyn, og vi ønsker, at du aktivt kan tilslutte dig disse værdier.

Yderligere information om stillingen findes på hjemmesiden www.solsikken.name eller ved henvendelse til formanden for Solsikkens bestyrelsen – Finn Vile Jensen tlf. 9155 9525

Ansøgning med relevante bilag sendes til Finn Vile Jensen på mailadressen **finnvile@gmail.com**

Ansøgningsfrist: mandag den 22. oktober 2018 kl. 12.

Stillingen ønskes besat pr. 1/12 eller efter aftale.

Solsikken, Fasanvej 16, 6900 Skjern
Tlf: 2989 3585 / 6072 4684 / 2169 4542 - Cvr.nr. 30661745
www.solsikken.name - info@solsikken.name

Retten til Liv - beskyt de mindste
Abortlinien - lyt til dit hjerte

Abortlinieleder søges

Retten til Liv søger pr. 1. januar, eller efter aftale, en deltidsansat leder for Retten til Liv´s telefon- og internetrådgivning "Abortlinien".

Du trives i et arbejde, der er båret af omsorg for det ufødte barn, og af empati for kvinder, der har abortproblematikken inde på livet.

Du kan identificere dig med Retten til Liv's basis og formål.

Se yderligere oplysninger og stillingsbeskrivelse på:
www.rettentilliv.dk

LEDER FOR FRIVILLIGE OG ANSATTE MEDARBEJDERE
ved Karlslunde Strandkirke

Stilling på 37 timer ledig med tiltrædelse snarest muligt

Vi søger en "Leder for frivillige og ansatte medarbejdere" på fuld tid. Du får til opgave at lede, koordinere og udvikle det forgrenede liv af frivillige i Strandkirken samt at varetage den daglige ledelse af kirkens ansatte på vegne af Menighedsrådet – i tæt samarbejde med kirkens kontaktperson og præster.

Karlslunde Strandkirke er en aktiv kirke med arrangementer ugen igennem for mennesker i alle aldre, en stor gruppe af engagerede frivillige medarbejdere samt gudstjeneste hver søndag med op til 300 kirkegængere.

Ansøgningsfrist: 17. oktober kl. 12.00
Læs det fulde stillingsopslag på www.strandkirken.dk

Karlslunde Strandkirke
Karlslunde Mosevej 3 • 2690 Karlslunde
Tlf. 46 15 01 78 • www.strandkirken.dk

Køkkenleder på Plus-Oase

Plus-Oase holdes igen i uge 27 - 2019. Hertil søger vi en effektiv køkkenleder med løn. Der var i år ca. 120 deltagere, som boede på værelser, og de fleste spiste på efterskolen. Næste år ventes mindst lige så mange. Henvendelse til Verner Andersen, 40 59 17 00 og verner.b.andersen@gmail.com.

Erhverv & Bogsalg

AXELTEK
Industri Elektronik
Reperation af frekvensomformere og Cnc-drev
Nørresundby 25 21 31 67

Genbrugsbyg.dk®
Salg af brugte byggematerialer 20 62 81 58

www.kristentbogcenter.dk
Mange bøger på lager - tlf. 66 11 33 13

Bolig

Bolig udlejes ved Randers

Søger du lejlighed eller værelse, er muligheden her i rolige, landlige omgivelser.
For at høre nærmere kontakt Dortea 28591943

Bolig søges - gerne naturskønt

Ældre rolig kvinde søger bolig til leje med adgang og brugsret til have, gerne i naturskønt område.
Prisloft 4-4.500 kr. inkl. forbrug. Tlf. 22504410

Diverse

GODE ANLEDNINGER TIL AT GÅ I GENBRUG:

- **Når du skal flytte**
- **Når loft og gemmer ryddes ud**
- **Når boet skal tømmes og fordeles efter et dødsfald**

Kontakt vore konsulenter for hjælp og gode råd:
Claus Rosenbal Roed (syd) - tlf. 29 41 92 57
Line H. Rosendahl Baun (nord) - tlf. 23 37 09 71
Lars Torp (vurderingskonsulent) - tlf. 61 13 05 78



MISSION AFRIKA
Genbrug
www.missionafrikagenbrug.dk

Møder



EVANGELISK STÆVNE

Med Erik Wold og Thor Ivar fra Bless, Norge

Lørdag, den 29. september
Møder kl. 16.00 og 19.30

Alle er velkomne

EVANGELIESALEN
Den Apostoliske Pinsekirke
Alsikevej 33, Randers

Diverse

Alpha
Er der mere i livet...?
alphadanmark.dk
Tlf. 3020 9900

Udfordringen
Jernbanegade 1
6070 Christiansfeld
tlf.: 74562202
Annoncer:
tlf. 7356 1506

Hosianna.dk
Udfordringens bøger & musik
7356 1500 - 7456 2202





UDLÆNDINGEN, VERDENS-DEL, FRED, Ø, AFRI-KANSK STAT, GRÆSK GUD, STYRTEDE NED, LØFTE, PLANET

TÆTNEDE 1

TALORD, SLANGE / ILDEN, SKILT / DAMP

MASSE / SAMTIDIG, GYST / SÆR, 2

SÆSONARBEJDE, SURT, SPISE-SEDLEN / GRINE, STRUDS / FALSK, PRÆ-STERE, HAVNER, STEDORD

LOKALET, TRÆ, VÆK / PÆN, SENSA-TION / BELÆG-NINGER

RØGEN, UDBYTTE / HÆLDER, 3, BESVIME / HUSDYR

TONE, VUR-DERER / FRI, ANONYM / OM-DØMME

PULVER, SLIDE / KAMME-RAT, 4, KROP, HINE / VÆSEN, NØDVEN-DIGT

SPANIEN, TALENT / TRÆET, TEMPO / VALUTA

KLAR, PASSE / NATTØJ, BIORD / LØBE

BJERGART, 5, REGNET, REDSKAB, KØRETØJ / FURE

DYR, SVAR / CHEFEN, LET

TONE, GODS / ROVDYR, VÆGT-ENHED, HAR / FORU-RENER

FOR-TÆTTET, AFGIFT / KVIST, 6, EFTER Z / RÆKKE

VOKAL, TANKER / PUKLE, BLOMST / MENE, FODER, TONE / LØSØRE, OMRÅDE / TOV

FOR-FØLGE, TRÆ / FART

KIGGER PÅ VARER, 7, TRÆET, LARME / MØDIGE, FAKTISK / SOLD

FOR-TÆLLER, LIGEDAN / ROKKE, SVØB / DRAM, SLAGS



VARME-GIVER / PADLE, DRENG / SLIDE, PIGE / SPIDS

KLOVN / SØD, 8, PIGE / EFTER-SKRIFT, 9, LAPS / UDRÅB, REGINA / AGTE

10, SLÆGT / ANTAL

KENDE-ORD, SVÆKLING, TALORD / 1000 KG

GARN, 11, TO ENS, VÆRDI-PAPIRER

Find flere end 1.000 varer på
Hosianna.dk
Bøger, film, musik, m.m.
Abonnenter får 5 pct. rabat.



Løs ugens kryds og tværs - og vind et gavekort!

Træn dine hjerneceller – og vind måske et gavekort!

Vinder i kryds & tværs uge 37:

Gerda Hansen, Kampmannsvej 16, Sanddal, 7000 Fredericia.

Kodeord: *Septemberdage*

Du kan også vinde, hvis du finder kodeordet i denne uge, ved at sammensætte de bogstaver, der står i felterne med tal.

Skriv kodeordet og send det sammen med dit navn og din adresse til mail@udfordringen.dk eller til Udfordringen, Jernbanegade 1, 6070 Christiansfeld.

Kodeordet skal være Udfordringen i hænde senest **onsdag den 3.10.2018.** (Obs! Du kan IKKE benytte den portofri kupon til at indsende koden.)

Blandt de indsendte løsninger trækkes hver uge lod om et gavekort på 150 kr. til Hosianna.dk, vælg mellem bøger, cd'er og film.

Kryds og tværsen leveres af bureauet Kehlet Aps, Varde.

God fornøjelse!

MUSIK TJEK

Max med nyt budskab på en gammel måde

Hvis du lige går og mangler den seneste 80'er plade, så behøver du ikke lede længere.



Kunstner: Kevin Max - **Titel:** AWOL - **Genre:** Pop/rock - **Forhandler:** itunes - **Pris:** 69 kr

På mange måder er det modigt at udgive et album, som lyder 30 år for gammelt. Men på en eller anden måde så lykkes det for Kevin Max at gøre det troværdigt. Det skal dog siges, at et helt album, med sange, som lyder lidt for gamle og lidt for slidte allerede efter få gennemlytninger, så bliver det desværre lidt kedeligt.

Det er ikke et album, som har råbt på opmærksomhed, eller som man ikke har kunnet vente med at høre igen. AWOL er Kevin Max' niende album i eget navn, og de seneste fire er udgivet de seneste 3 år, så han er en produktiv herre. Særligt albummet Broken Temples var rigtigt godt.

AWOL har en tider ret mørk lyd, som klæder Kevin Max' stemme. Især nummeret Eurorail er enormt stemningsmættet. Det er et af albummets absolutte højdepunkter. Nummeret Brand new hit pumper afsted i bedste U2 stil, men U2 er for længst videre i deres lyd.

Kevin Max har bestemt noget på hjerte og er ærlig i sit liv og omkring sine kampe, men selv om indpakningen passer, så er det underligt at tænke, at Kevin Max har noget nyt at sige på en gammel måde. Men med den fart han producerer albums på, kommer der nok snart noget nyt fra hans hånd igen, og det kan man så glæde sig til.

Torben Schmidt



I 2016 flyttede Euroclass fra lejede bygninger ind i Apostolsk Kirkes Højskole i Kolding.

Det 27. elevhold er startet på Euroclass

Midt i august startede det 27. elevhold på Euroclass i Kolding med i år 4 nationaliteter repræsenteret, og samtidig er indskrivningen til skoleåret 2019/2020 er allerede i fuld gang.

Euroclass er et anderledes efterskoleår, hvor 9 af de 42 undervisningsuger foregår i udlandet. I løbet af skoleåret får eleverne bl.a. undervisning i kristen tro, social ansvarlighed, praktisk lederskab, kommunikation, sport, musik og kreativitet og mange andre fag.

- På Euroclass får teenagere muligheden for at opleve eventyr med mening, som vil gøre indtryk og præge dem for resten af deres liv, fortæller Peter Hedelund, som er leder for Euroclass.

De ni uger i udlandet er fordelt med tre uger i Europa i løbet af efteråret og de resterende seks uger i foråret – her går turen til Afrika, Asien og Sydamerika. Eleverne deles op i mindre teams, som så rejser til hver sin destination.

Euroclass holder åbent hus

Har man lyst til at opleve et anderledes og eksamensfrit skoleår på en kristen efterskole, så er det måske en idé at kigge forbi, når Euroclass inviterer interesserede indenfor på Efterskolernes dag, søndag d. 30/9 fra kl. 13 - 17. Her får gæster en rundvisning i faciliteterne og mulighed for en god snak samt lidt til ganen.

Euroclass holder til på Kolding Internationale Højskole.

Lisbeth







De frelste massemordere

I San Fransico Gorera-fængslet i El Salvador sidder nogle af verdens mest voldelige fanger med en lang række mord på samvittigheden.

Men det er også her, man finder en fantastisk historie om op mod 1.500 brutale bandemedlemmer, som har skiftet volden og bandelivet ud med Bibelen. Nu samles de til gudstjeneste i fængslet. Minidokumentaren "De frelste massemordere" blev sendt i Horisont på DR den 10. september og kan fortsat ses på www.dr.dk. Skriv "De frelste massemordere" i søgefeltet.

Marvin er en af de mange indsatte, som har lagt bandelivet fra sig. Foto: Still fra dokumentaren

Udvalgte programmer om tro på DR/Kristne TV-kanaler

DR K

Søndag 23/9
14:00 Gudstjeneste fra Brahetrolleborg kirke ved Fåborg. 17. se Trinitatis. Sognepræst Ole Buhl Nielsen er liturg og prædikant, ved orglet Ian Heilmann. Brahetrolleborg kirke har vikingeborgen Ravnsborg som nærmeste nabo. Det er den kendte designer og iværksætter Jim Lyngvild, der har bygget den. Dermed mødes kristendommen og asatroen helt fysisk i det sydfynske landskab. Jim Lyngvild og sognepræst Ole Buhl Nielsen fortæller om det at leve side om side på trods af forskellige ståsteder.

14:45 Adam & Eva: Er mor den bedste?
Genudsendelse fra tirsdag

Mandag 24/9
08:30 Gudstjeneste fra Fåborg.
Genudsendelse fra søndag.

Tirsdag 25/9
21:30 Adam & Eva: Næstekærlighed til flygtninge?
Er vores moderne verden blevet et frisindets paradis på jord, eller har vi helt glemt vores kristne moralske kompas? Det skal debattørerne Adam Holm og Eva Selsing diskutere, når de bevæger sig gennem det danske land for at møde virkelighedens moralske dilemmaer. I dette afsnit besøger de et asylcenter i Jelling for at debattere flygtninge. For skal vi følge det kristne bud om næstekærlighed og hjælpe mennesker på flugt, eller er vi i højere grad forpligtet over for den næste, der ligner os selv?

Lørdag 29/9
19:45 Før søndagen
De danske salmer er en uudtømmelige kulturskat. I "Før søndagen" fortolker kendte danskere og DR's ensembler den danske salmeskat i ord og musik - én salme ad gangen. I aften tager forfatter Peter Høeg fat på salmen "Far, verden, farvel".

Søndag 30/9
14:00 Gudstjeneste med folkemusik fra Brahetrolleborg kirke ved Fåborg.
18.s.e Trinitatis. Sognepræst Pernille Borum Steengaard fra Allested-Vejle sogne er liturg og prædikant. Organist Lise Balle Jensen og folkemusikensemblet AKS har en fremtrædende plads i denne gudstjeneste, og de benytter instrumenter som fløjte, sækkepibe, cello og accordeon. Carsten Rosenlund spiller med og har komponeret musikken, inspireret af især irsk og skotsk folkemusik. Men hvis man lytter efter kan man også høre spor fra danske melodier og klassisk barokmusik.

14:45 Adam & Eva: Næstekærlighed til flygtninge?
Genudsendelse fra tirsdag.

KKR/TV i DK.

Se kristent tv døgnet rundt her:
1. I hele landet på dit tv med en KKR tv-boks. Bestilles på www.kkr.dk / seerklubben@kkr-tv.dk eller tlf/sms: 35 31 00 57.
2. I hovedstadsområdet med stue-, tag- eller fællesantenne (DVB-T2) hele døgnet.
3. På computer, tablet eller mobil: www.kkr.dk
Programoversigt på: kkr.dk

UCB TV / Radio

Postbox 92, 2720 Kastrup
Tlf. 32 34 01 12 - www.ucb.dk
Sender på Kanal 10 Norge, satellit THOR 1 grad vest, fr. 10872, SR 24500 V pol: Lørdag kl. 14:00 - 18.00. Søndag kl. 00:00 - 04:00.
UCB Radio:
UCB/NewFM: FM 103,4
Alle hverdage kl. 21:00 - 06:00
Radio Rhema: FM 106,3
Alle hverdage kl. 06:00 - 10:00
Lørdage kl. 06:00 - 11:00
Mandag kl. 13:00 - 17:00

GOD TV

Tlf. 98 90 91 50
Email: info.scandinavia@god.tv
GOD TV kan ses overalt. Download en app til iPhone, iPad eller Android eller se www.god.tv hvor der findes 20 web kanaler 24/7 og meget mere. **GOD Channel** kan også ses 24/7 via parabol: ASTRA 4A 5º Ø Frekvens: 11.996 GHz, Polarisation: H, Symbol Rate: 27,500 Symbol/s: FEC: ¾. Kan også modtages fra Hotbird 13° øst, Astra 19° øst og Eurobird 28,5° øst. Findes i alle Viasats programpakker og i mange bredbånds- og kabelnet.

Aalborg Kristne TV

Karnersvej 21, 9000 Aalborg
Tlf. 41 29 14 05 - www.aktv.dk
AKTV sender på TV Aalborg.
Sendetider: Man-, Tirs-, Torsdag, Fredag og Søndag: 17.00 - 18.00.
Onsdag og Lørdag 21.30 - 22.30

Kanal 10

Sender norske, danske og svenske kristne programmer på Sirius 5º øst. Fr.11.881. Pol. H SR 27500 Fec.3/4. Programoversigt: www.kanal10.se. Kanal 10 Norge: www.kanal10norge.no. Sender på satellit, kabel-TV og web-TV.

Sat 7

Tlf. 74 56 23 88. Digitalt fra Omega 1º vest. Digitalt fra Eutelsat 7 Hotbird 3, 13º øst. Sender kristent tv på arabisk 24 timer i døgnet. Programoversigt: www.sat7.org

Revelation

Kanal ASTRA 2a, 2b, 2d - 28,2 grader E= øst. Engelsk kanal. Undervisning / forbøn for syge. Ekstra parabol muligvis nødvendig. Program og teknisk support: www.revelationtv.com

More 2 life TV

Regionalt TV i MUX 1. Kanal Nord: Mandag - tirsdag 8:30, onsdag 23:00, torsdag 21:00, lørdag 10:00, søndag 11:00. Kanal Øst: Mandag - torsdag 8:30, lørdag 11:30, søndag 15:00.
Kanal Hovedstaden: Tirsdag 11:00, onsdag 15:30, torsdag 11:00, fredag 05:00.

CNL

Sender kristent tv på russisk på Hotbird 13° øst, 12207, H Pol, SR 27500, FEC ¾. ***www.cnl.tv*** Findes i bredbånds- og kabelnet. Kan modtages fra Hotbird 13° øst, Astra 19° øst og Eurobird 28,5° øst. Programoversigt: www.god.tv

Airport UCB TV

Sender på regionale digitale net
www.ucb.dk/ucbtv.htm
Hovedstaden (Airport TV)
Mandag 07.30-08.00, torsdag 05.30-06.00, søndag 08.30-09.00, søndag 15.30-16.00

Loveworld TV

Kanal ASTRA 2a, 2b, 2d
28,2 grader E= øst. Engelsk kanal. Undervisning og helbredelsesudsendelser. Ekstra parabol muligvis nødvendig. Program og yderligere info.: www.loveworldtv.co.uk/

Visjon Norge

Sender også danske programmer. Mand. 17.30, onsd. 11.30, fred. 13, sønd. 23.30 (Thor 1° vest:)

LifeStyleTV

Sender døgnet rundt på Thor satellitten (1° vest). Der sendes på dansk, svensk, norsk og engelsk. Det danske program Ordet sendes: Lørdag kl. 18.30, Søndag kl. 10.30, Mandag kl. 18.30, Tirsdag kl. 10.30. Sendes også på www.lifestyletv.dk

Andre kanaler

<u>På Thor 1º vest:</u>
Vision Norge, Gospel Channel
Fr. 11247 Pol V Sr 24500 Fec 7/8.
<u>På Astra 1 19,2º øst:</u> **Bibel TV** Fr. 10832 Pol H SR 22000 Fec 5/6.
<u>Astra 2 28,5º øst:</u>
TBN Europe Revelation

Web-tv

GOD TV: www.god.tv
DKNET.TV www.dknet.tv

Radio



Sognepræst i Græsted Kirke Ole Bacher Mogensen prædiker ved gudstjenesten på P1 den 23.09. Ole Bacher har siden 2017 været med i lederskabet for Dansk Oase.

Søndag 23/9
09.54 Gudstjeneste på P1
Gudstjenesten fra Græsted Kirke, Helsingør Stift. 17. søndag efter Trinitatis. Prædikant: Ole Bacher Mogensen. www.dr.dk/tro

Mandag 24/9
08.06 Morgenandagten (P2 DAB)

Tirsdag 25/9
08.06 Morgenandagten (P2 DAB)
11.03 De højere magter (P1)
Anders Laugesen og Paula Larrain udfolder troens verden gennem åbenhjertige og nærgående samtaler. (Sendes også 21.03, onsdag 5.03, lørdag 20.03 og søndag 8.03).

Onsdag 26/9
08.06 Morgenandagten (P2 DAB)

Torsdag 27/9
08.06 Morgenandagten (P2 DAB)
11.03 Tidsånd. (P1)
Christoffer Emil Bruun udfordrer en aktuel gæst på holdninger til og viden om værdier, ideer, historie og religion. (Sendes også 21.03, onsdag 5.03, lørdag 20.03 og søndag 8.03).

Fredag 28/9
08.06 Morgenandagten (P2 DAB)

Lørdag 29/9
08.07 Morgenandagten (P2 DAB)

Søndag 30/9
09.54 Gudstjeneste på P1
Gudstjenesten fra Hårslev Kirke, Fyens Stift. 18. søndag efter Trinitatis. Prædikant: Nanna Hauge.

Kristen lokalradio

Norea Radio Danmark
Webradio - http://norea.dk

Norea Radio Haderslev
FM 98,6 MHz/102,55 På Bynet
www.norearadiohaderslev.dk

Radio Arken
Luft: 93.5 Mhz;
Sydenergi's net: 90.3 MHz
http://arkensradio.dk/

Bornholms kristne nærradio
Sender via nettet.
www.bkn.nu

Kristen Lokalradio, Århus
98,7 MHz/Kabel: 98,8 MHz Stofa, 96,5 MHz TDC / www.norea.in

København Rhema Radio
Morgen FM 106,3 sendetid 6-10
Aften FM103,4 flere sendetider fra 20-24.
Internetradio 24 timer i døgnet: Søg på UCBMEDIA.dk
WEB-RADIO www.ucbmedia.dk

Københavns nærradio
90,4 MHz – 89,6 MHz – Netradio
www.knr.dk

Nordsjællands Kristne Radio & Radio KUR
Egen antenne: FM 92,8 MHz
Stofa net: 96,8 MHz
Netradio og podcast
Radop KUR (Kristen Ungdomsradio): Sender via egen YouTube kanal og via Facebook
www.nkradio.dk

Århus Kristne NetRadio
Netradio. www.radio.co.dk/kristen/

Radio Ådalen
Egen antenne: 96,4-107,1 MHz
Fællesantenne: Skjern 92,7 MHz, Videbæk 103 MHz samt netradio
www.radio-aadalen.dk





HAR DU 1 DAG?

SÅ HAR VI 365 GULDFYLDTE DAGE TIL DIG!

#dufårguldmedhjem

Oplev DE til Efterskolernes Dag den 30. september kl. 13-17

Kald det en gylden forsmag, et drys af guld, den lækre topping eller bare helt enkelt; fodring af din nysgerrighed! Afsæt 1 dag og få en forsmag på hvordan dit år på efterskole kan blive. Oplev skolen, oplev at Gud er i centrum, hør om vores hverdag med linjerne (pssst ... de står lige herunder). Så giv os 1 dag, og vi lover at du får en gylden forsmag på dit skoleår med hjem!

djurslands efterskole

FODBOLD · MUSIK · VOLLEY · ESPORT · BLANDET GULD

tjek djurslands.dk

Hvordan oplever sydkoreanske teenagere et år på dansk efterskole?

Sidste skoleår havde Sydvestjyllands Efterskole tre elever fra Sydkorea. De internationale teenagere er med til at udvide horisonten for skolens danske elever. Men hvordan opleves et efterskoleår i Danmark, når man er vokset op i Sydkorea?

Hamin Cho, Jeehoo Jeon (i daglig tale 'Alex') og Joohyeong Jeoung (kaldet Joo) var sidste skoleår elever på Sydvestjyllands Efterskole i Bramming. Hvordan det opleves, når man er vokset op i Sydkorea, fortalte de tidligere på året til deres lærer Ingrid Jacobsen:



Fra venstre ses Alex, Hamin og Joo, som sidste år var elever på Sydvestjyllands Efterskole. I det nye år er to af skolens elever fra Sydkorea.

Hvordan var det at vokse op og gå i skole i Sydkorea?

Hamin: Det er hårdt at følge med i studier og lektier. Der er ikke så megen tid til fritidsinteresser. Men selvom det var hårdt, nød jeg skolen og det at studere. Der var også plads til sjov. Jeg gik i skole 14 timer om dagen inklusiv frikvarter og tid til at spise.

Joo: Jeg nød mine fritidsinteresser hver dag. Jeg studerede ikke så hårdt. Jeg voksede op med megen frihed. Mine forældre støttede mig i at gøre det, jeg havde lyst til. Så jeg spillede basketball og guitar. Jeg var dygtig i skolen og fik gode karakterer, så lærerne var ikke så meget efter mig. Skole var hårdt, men jeg morede mig også.

Alex: Jeg blev undervist hjemme. Det er egentlig ulovligt, men myndighederne tager sig ikke af det. Jeg kunne selv være med til at bestemme, hvad jeg ville studere. For eksempel lærte jeg engelsk og kinesisk. Det sidste sprog har jeg dog glemt. Selvom der ikke var nogle centrale krav til, hvad jeg skulle lære, gik jeg dog til eksamen det afsluttende år. Sydvestjyllands Efterskole er den første skole, jeg har gået på, og mit første møde med skolekammerater.

I går alle tre på projekt 10. Hvad er det bedste ved det?

- At lærerne og eleverne har en god indbyrdes kommunikation. Atmosfæren er god. I Sydkorea står læreren normalt og fortæller ved tavlen, og eleverne tager notater. Så det er meget anderledes.

Hvis I skulle anbefale at ændre en enkelt ting ved projekt 10, hvad skulle det så være?

- Lærerne debatterer nogle gange indbyrdes, mens eleverne ser på. Og sommetider taler de meget om danske forhold, som fx dansk politik. Det gør det svært for os at tage del. Så hvis I har udenlandske elever, vil det være bedre at lære om internationale forhold.

Er der noget ved koreansk kultur, I savner her i Danmark?

- Mad! Der findes en helt masse forskellige traditionelle koreanske retter. Selvom vi altid spiser ris, har vi mange forskellige slags tilbehør. Dansk mad er meget salt. Nogle gange savner vi virkelig krydderierne.

Er der noget ved dansk kultur, I kunne tænke jer at tage med hjem til Sydkorea?

Alex: Her I Danmark kan man slappe af med sine venner uden at være nødt til at lave noget specielt. Man kan bare snakke sammen. I Korea ser vi normalt film eller spiller et brætspil eller sådan noget.

Joo, du er ret god til at spille guitar. Hvordan har det været for dig at tage del i musiklivet her på skolen?

Joo: Jeg holder bare af at spille guitar sammen med vennerne. Jeg behøver ikke at være dygtig. Hvis bare jeg følger de andre, har jeg det sjovt. Til Efterskolernes dag, jammede jeg sammen med et par andre elever, og vi freestylede. Det var virkelig sjovt!

Alex, du har lært at tale det danske sprog rigtig godt. Hvordan gjorde du det, og var det svært?

Alex: Jeg skrev alle ord jeg hørte ned, og jeg havde så mange spørgsmål. Jeg lavede min egen ordbog, og så begyndte jeg bare at prøve på at tale dansk. Jeg fortalte om det samme emne til alle og enhver. Jeg har nok også sprogøre, så det var ikke så svært.

Hamin, jeg har hørt, at du kunne tænke dig at blive i Danmark, efter du er færdig her på SE, og måske vil tage din uddannelse her i landet. Hvad er din drøm om et fremtidigt liv i Danmark?

Hamin: Lige nu er mit danske sprog ikke så godt. Men jeg vil gerne forbedre det, og jeg vil gerne gå på universitetet her i Danmark. Jeg er mest interesseret i videnskab, og jeg kunne godt tænke mig at få et job som forsker her i Danmark.

Vil I anbefale andre fra Sydkorea at tage til Danmark? Og måske endda til vores skole?

Ja! Jeg håber at projektet fortsætter. At det bliver en tradition for SE.

Joo: Jeg synes, at SE er fyldt med respekt for eleverne. Lærerne bekymrer sig om alle eleverne. Jeg kan også godt lide måden, som SE er en kristen skole på. Jeg har hørt, at mange elever er begyndt at tænke mere over Gud og tro, efter de er begyndt her.

Red.

Efterskolen SE

Sydvestjyllands Efterskole blev oprettet i 1975 og drives i tilknytning til Indre Mission og KFUM / KFUK.

Skolen har ca. 130 elever fordelt på 9. og 10. klasse samt erhvervsklassen, som er et tilbud til elever, der tidligere har gået i en specialklasse/på en specialskole eller på anden måde oplevet, at det er svært at følge deres årgang i skolen.

'Projekt 10', og er et tilbud om at gå på 10. årgang i en klasse, hvor undervisningen og arbejdsformerne er tilrettelagt projektorienteret. "Projekt 10" er prøvefri og stiler bl.a. mod at ruste eleverne til videreuddannelse og til erhvervslivet.

Fagligheden er i top på Mariager Efterskole

I 2017 viste en CEPOS undersøgelse, at Mariager Efterskole lå blandt de 10% bedste efterskoler i undervisningseffektivitet. Det vakte stor glæde blandt skolens lærere, som har kæmpet for elevernes læring og udvikling.

- Undervisningseffektivitet handler ikke kun om dygtige elever, der bliver dygtigere. Det betyder, at eleverne over en bred kam præsterer bedre og bliver dygtigere, end man kunne forvente, når man ser på deres sociale og økonomiske baggrund, forklarer lærer og uddannelsesvejleder Karina Rasmussen.

Inklusionsansvarlig Trine Jakobsen supplerer:

- For en del år siden lavede vi niveaudelte hold, således at vi kan støtte og udfordre hver enkelt elev, der hvor han eller hun er, således at alle får et løft. De elever, der kæmper med det faglige, har mulighed for at vælge sig på mindre hold og få en ekstra støttelærer. Det rykker ved elevernes læring.

Oliver Forsingdal, der gik i 9. klasse på Mariager Efterskole sidste år, er enig i dette:

- Inden jeg begyndte på skolen, havde jeg det svært fagligt. Men på mit danskhold var der flere lærere og færre elever, så jeg fik den hjælp, jeg havde brug for, så jeg nåede samme pensum som alle andre. Det kan jeg også se på mine eksamenskarakterer, fortæller han.

Undervisningen på efterskolen er indrettet således, at alle elever gennemgår samme pensum på deres klassetrin, men elever med faglige vanskeligheder kan deltage på et mindre hold med flere lærere i de fag, de er udfordret i.

/Red.

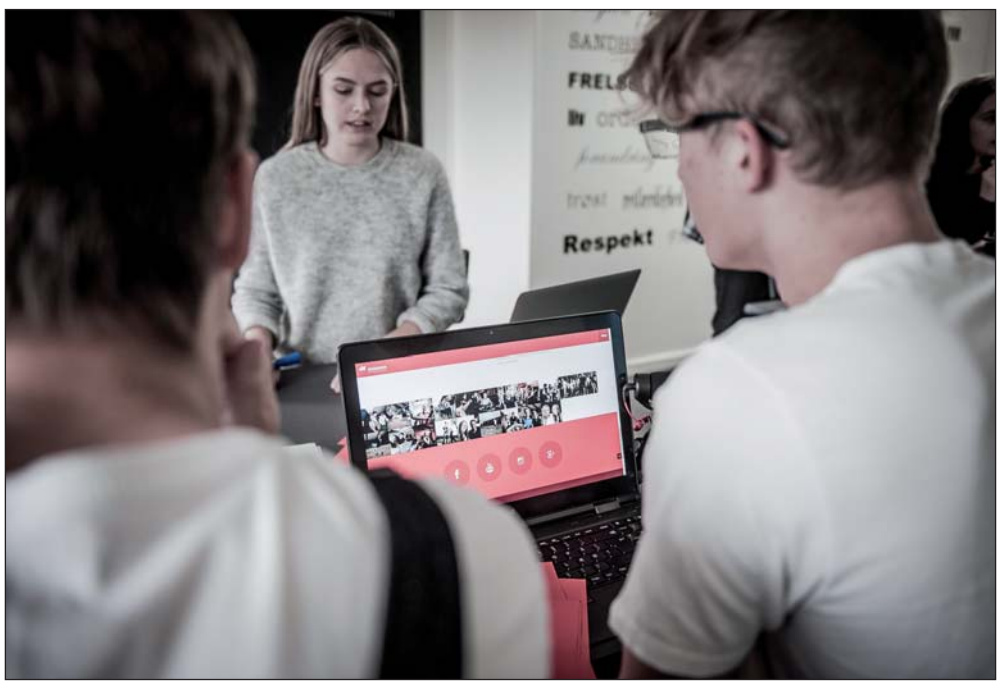

På Mariager Efterskole glæder man sig over gode faglige resultater. Foto: Flying October

Skæve vinkler af Torben Osted



Shiiter mindes martyr med Noahs budding

Af Henri Nissen

Efter en pyntet lastbil kommer en flok unge mænd gående. De har nøgne rygge, og de slår sig selv med piske med jernstumper. Blodet flyder – til minde om shia-muslimernes store martyr Husain.

Vi er i storbyen Igdir i det østligste Tyrkiet på grænsen til Iran. Men her i Tyrkiet er shiitterne i mindretal. De fleste af dem er kurdere, ligesom resten af befolkningen i det tidligere Armenien.

Sammen med min kurdiske ven går jeg ind på pladsen i byens centrum, hvortil shiiterne mindes Husains martyrium.

I ti dage har de fastet og klaget: Åh Husain, hvor er du? Men nu serverer de Noahs budding til alle. Det er en tradition, forklarer min ven fra jagten på Noahs Ark, kurderen Parasut.

Det var ham, der i 2008 fandt resterne af det, vi tror, er arken på toppen af Mt Ararat, der rejser sig over 5 km høj her ved Igdir.

En brysk vagtmand stopper mig: Hvad vil du her?



Ark-jægeren Parasut nyder Noahs budding sammen med Udfordringens udsendte.

- Jeg er her sammen med min ven, svarer jeg. Han kigger på Parasut og lader os slippe igennem. Inde på pladsen vises en film om, hvordan fjendtlige kaliffer tog magten i islam og dræbte Muhammeds fætter Ali i år 661 – og 19 år senere hans søn Husain. Et stort, sort telt viser en udstilling om Husain. På jorden ligger en model af den dræbte Husain.

- Det er en sørgefest med masser af jammer og gråd, forklarer Parasut. – Men det er også en forsoningsfest, hvor shiiterne uddeler Noahs budding til deres naboer, hvad enten det er sunnier, yesidier eller kristne, siger han.

De kristne armeniere blev dog fordrevet herfra omkring 1915 af den ottomanske sultan.

Da ingen har budt os på budding, slutter vi vores byvandring på en kurdisk restaurant, hvor vi endelig får Noahs budding, en sød frugtgrød med figner og andre gode sager til en kop stærk kaffe.

- Ja, jeg bestiller Udfordringen!

Den kan jeg altså ikke undvære.

___ **½ år for 348 kr.**
___ **et helt år for 598 kr.**
___ prøv 1 måned - og betal derefter, hvis du fortsætter
___ til Færøerne, Grønland, Europa og øvrige udland 1 år 998 kr.
___ **Studie-abonnement** 1 år 398 kr. eller___ ½ år 248 kr.

Den nye abonnent er:

Navn: _____

Adresse: _____

Postnr._____ By:_____

Tlf.: _____ E-mail: _____

Du kan også bestille på hjemmesiden, ringe på tlf.: 7456 2202 eller skrive til mail@udfordringen.dk

POST
Sendes ufrankeret
Modtageren
betaler portoen

Udfordringen
+++ 24849 +++
7993 Sydjylland-Fyn USF B

(39/2018)

BAGSMÆKKEN

Jeg kan selv - eller kan jeg?

Mine forældre har vist ladet mig arve det at finde glæde i det, der gror omkring mig.

I en stresset tid finder jeg ro og stor glæde i en nyslået græsplæne, et bed uden ukrudt eller en klippet hæk... I alle tilfælde hvis det er på min matrikel.

Haven skal helst indeholde et væld af farver, der blomstrer op på skift lige fra forår til langt ind i efteråret. I sommermånederne lader jeg gerne nullermændende i stuen gro lystigt, når bare der dufter af nyslået græs i min have.

Denne sommer har været speciel. Mine store drenge og trofaste hjælpere er flyttet hjemmefra, og min mand har grundet sygdom været tvunget til mange, mange timer i sengen. Vores skønne venner og menighed har igen og igen tilbudt deres hjælp til hækklipning mm., og jeg har da også formået at tage imod hjælpen et par gange, men uvist af hvilken grund sætter jeg en ære i at kunne selv.

Det er bestemt ikke, fordi jeg tror, jeg kan gøre det bedre selv. Jeg føler bare, at jeg skal vise mig selv og andre, at jeg er stærk og sej.

Det er lykkedes langt bedre, end jeg havde turdet håbe på denne sommer. Æbletræet blev beskåret, brombærgrøden lavet, haven var nærmest uden ukrudt, og græsset blev aldrig for langt. Jeg tillod mig selv nogle ret kæphøje tanker som: "Jeg er faktisk ret sej, jeg kan klare det hele næsten uden hjælp, der er intet, der kan slå mig ud...".

Så kom regnen, og jeg frydede mig, det var jo det, jeg og det meste af Danmark havde bedt for, mens sveden dryppede fra os i tørketiden.

Men så.....

Græsset voksede eksplosivt, kæmpe brombær blev overmodne og klaskede ned på fliserne, før jeg nåede at plukke dem, mine rabarber stod uplukkede i en halv meters højde, og ukrudt væltede op steder, jeg slet ikke troede noget ville kunne gro.

Det gik hurtigt op for mig, at jeg langt fra har styr på min have (eller ret meget andet), tørketiden satte bare alt på pause og fik mig til at føle mig som supermand i damekrop. Da regnen endelig kom, opdagede jeg, at min supermandsdragt bare var udklædning, der ikke kunne tåle vand.

Jeg tænker nu, om ikke jeg kan lære noget også af dette?

Måske at vi mennesker er super gode til at tro, vi kan selv, og at vi ikke har behov for hjælp fra andre?

Måske at vi mennesker tror, at vi har tro og evner nok; men når vi så overvældes af Helligåndens nærvær og kraft, oplever vi, at vi intet kan i os selv, men bare må overgive os til vores Far, der heldigvis aldrig vil slippe os og aldrig forlade os.



Måske at den vækkelse, vi længes efter, kræver, at vi giver slip på vores indre superhelt og bare hengiver os til vores FARS store hænder, der er klar til at bære med.

Af Vibeke Binderup
Inklusionspædagog og forfatter

ROMAN om den åndelige virkelighed:

Den usynlige kriger

I denne roman får vi et afslørende blik ind bag forhænget og ser, hvordan engle og dæmoner kæmper på liv og død blandt en gruppe danske lærere.

Hovedpersonen Simon er ikke noget særligt, og kan ikke noget særligt... Eller... Det troede han da selv, indtil kampen mellem lyset og mørket brød ud i lys lue, og en engel prikkede ham på skulderen.



198,-

Af Vibeke Binderup. Paperback. 264 sider.

HOSIANNA.DK - TLF.: 7456 2202