...den kristne ugeavis

Udfordringen Søndag

Uge 40 • Årgang 46

Den 30. September 2018



Ulrik Flinta, som er formand for den danske afdeling af Den Internationale Kristne Ambassade i Jerusalem, og den daglige leder, Christina Leinum, glæder sig over den store fest i ørkenen.

5.000 kristne til løvhyttefest i ørkenen

Af Henri Nissen, pt. Jerusalem

5.000 kristne fra hele verden mødtes søndag den 23. september i ørkenen ved Dødehavet. De fejrede 70-året for jødernes tilbagevenden til deres gamle land, og for at give Israel opbakning imod det antisemitiske had, de idag møder i store dele af verden.

Mere end 6.000 kristne fra hele verden har i løbet af denne uge deltaget i løvhyttefesten, som er jødernes store forsoningsfest. Her tilgiver man hinanden som optakt til, at man beder Gud om tilgivelse.

Forsoning og enhed

Forholdet mellem jøder og troende kristne bliver stadig bedre. Tidligere tiders forfølgelser af jøder i kristendommens misbrugte navn, tilgives lidt efter lidt af de nye generationer af jøder, som mærker, at de evangeliske og karismatiske kristne er blandt deres få venner.

Den Internationale Kristne Ambassade i Jerusalem blev oprettet som en reaktion imod, at flertallet i FN i 1980 nægtede at anerkende Jerusalem som Israels hovedstad.

I stedet oprettede en gruppe kristne en international kristen ambassade i Jerusalem, og den har nu afdelinger i 90 lande og aktivitet i de fleste af verdens lande.

Ambassaden tages alvorligt af den israelske regering, hvor statsminister Netanyahu flere gange har udtrykt taknemlighed over samarbejdet.

Den Kristne Ambassade har betalt for, at 120.000 af de østeuropæiske jøder efter murens fald kom hjem til Israel. Senest har ambassaden sørget for, at 180.000 sorte etiopiske jøder er kommet tilbage til Israel, hvor de nu anerkendes som ægte jøder. Ambassaden indsamlede i 2017 over 50 mio. kr. og støtter også overlevende fra Holocaust, samt handikappede og børn.

Bespisning i ørkenen

Ambassaden bespiste effektivt med 200 frivillige de 5.000 deltagere, som var taget til festaftenen i ørkenen ved En Gedi. Det var her, at David skjulte sig i en klippehule for Kong Saul - og undlod at dræbe ham, da han fik chancen. (1. Samuelsbog 24).

Mange benyttede lejligheden til forud at bade i det salte Døde Hav og smøre sig ind i det sunde mudder, som eksporteres i dødehavsprodukter til hele verden.

Herefter var der en stor glædesfest med bl.a. en forrygende sort gospel sangerinde, en større dansegruppe af frivillige, den israelske sangerinde Elihana Elia, som er vokset op i Sydamerika, rocksangeren Roy Fields og ikke mindst prædikanten Daniel Kolenda. Hans stærke forkyndelse bragte mange deltagere frem til platformen for at genindvie deres liv til Jesus. Kolinda er Reinhard Bonnkes efterfølger.

Som om Jesus var nær

Mens den kristne jødiske sangerinde Elihana Elia skiftevis lovsang og på knæ bad til Yeshua (Jesus) fra platformen, mærkedes pludselig en blæst ind over forsamlingen som et manifesteret helligt nærvær fra Ham, som engang gik hernede i ørkenen. Og Elihana forkyndte, at Yeshua snart ville komme igen.

Blandt de afrikanske deltagere var en stor gruppe fra Elfenbenskysten, Ghana og Nigeria, der dansede og spillede trommer. Også spanierne var i år højlydte deltagere.

Fra Danmark deltog en gruppe fra den kristne ambassades danske afdeling, som havde arrangeret to Felix-rejser under ledelse af formanden Ulrik Klinta og den daglige leder Christina Leinum. Desuden deltog en del enkeltpersoner fra Danmark på egen hånd. Nogen deltog kun Jerusalems-marchen.

Læs mere side 9.



Sammen for Østeuropas fattige!

Læs folderen i Udfordringen

CIA agent på BogForum



MICHELE RIGBY ASSAD,
kristen og tidl. CIA agent
i Mellemøsten, medvirker
på BogForums
Fag- og Debat Scene
fredag 26. okt. kl. 16.30

Mød hende også på
ProRex' stand C2-023
kl. 13.00, 15.00 og 17.30.
Michele er forfatter til
bogen **UD AF SKJUL**

www.prorex.dk

ProRex FORLAG



Ny børnebog til de 2-4årige

Daniel & løverne

En "Klar, Parat, Find!" bog

kr. 49,-

Bestil på:
www.scandinavia.as



Golriz Ghozati fra Iran arbejder nu for organisationen Åbne Døre, som hjælper forfulgte kristne verden over.

Foredrag ved tidl. muslim, som arbejder for forfulgte kristne

Golriz Ghozati er født i Iran og voksede op under krigen mellem Iran og Irak. Som 10-årig kom hun til Danmark og konverterede tre år senere fra islam til kristendommen. Hun fortæller sin personlige historie den 4. oktober i Saralystkirken i Højbjerg.

Golriz bor i dag i Aarhus med sin mand, Kjeld og deres to børn Christian og Sophia. Hun er uddannet lærer og har siden 2012 arbejdet som foredragsholder, HR ansvarlig og leder af Åbne Døres politiske arbejde på Christiansborg. Den internationale organisation (Open Doors) arbejder for forfulgte kristne over hele jordkloden.

Gennem sit arbejde i Åbne Døre ønsker Golriz at gøre opmærksom på kirkens og de kristnes udfordringer i bl.a. Asien og Mellemøsten og bygge bro mellem den forfulgte kirke og Danmark, så vi kan lære af hinanden og styrkes i et fælles mål.

– Noget af det, som særligt bevæger mig i mit arbejde i Åbne Døre, er det personlige møde med forfulgte kristne, lytte til deres beretninger og de udfordringer, som de står over for som kristne og som kirke. De udlever en kristendom, hvor de ikke er styret af frygt, men de er motiveret af en Gud, der forvandler og fornyer mennesker og kirker. Det er for mig et stort privilegium at være en stemme for dem som ingen stemme har, fortæller Golriz Ghozati.

Entré til foredrag inkl. kaffe er 50 kr. Inden foredraget kan der købes middag i KulturCaféen for 35 kr efter forudbestilling, oplyser præst John Lorenzen.

Bodil

Nyansatte i Indre Mission

Kontorassistent Kristina á Høvdanum Førrisdahl, Vejle, er ansat som kontorsekretær på 34 timer ugentligt i Indre Missions sekretariat fra den 1. oktober 2018.

Kristina er 26 år og gift med Daniel.





Fra venstre Kristina á Høvdanum Førrisdahl og Merete S. Iversen.

Kontorassistent Merete Skovdal Iversen, Mørkholt, er ansat som kontorsekretær på 7 timer ugentligt i IMs sekretariat fra den 1. oktober 2018.

Merete er 54 år og gift med Kristian.

Runde fødselsdage

Pensioneret missionær i Indre Mission Simon Overgaard Pedersen, Holstebro, fyldte 70 år den 22. september.



Simon Overgaard Pedersen

Pensioneret missionær i Indre Mission Richard Hove Nielsen, Vang, fyldte 80 år den 29. september.



Richard Hove Nielsen



Brudepar kan stadig få Udfordringen gratis leveret i tre måneder, ligesom bryllupsbilledet bringes uden omkostninger.

Læs avisen på Udfordringen.dk

Kodeordet skiftes første mandag i hver måned kl 9.

Brugernavn: udf-net Kodeord i oktober: udholdenhed

Kodeordet for oktober gælder fra mandag den 1/10 kl. 9.

Ugens profil: Peder Østermark Andreasen

Ny formand for Bibelselskabet



Tidligere administrerende direktør Peder Østermark Andreasen, Vejle, er ny formand i Bibelselskabet. Udover at have stærke kompetencer fra sin erhvervskarriere har han også gennem flere år været aktiv i kirkelige organisationer.

Peder Ø. Andreasen (63) er uddannet cand. oecon. fra Aarhus Universitet. Han har senest været administrerende direktør for Energinet.dk, hvor han gik af tidligere på året.

Før det har han bl.a. været direktør for forretningsudvikling og IT i ATP, direktør i TDC samt økonomichef i Jydsk Telefon. International erfaring har Peder Ø. Andreasen ikke mindst fra posten som præsident for European Network of Transmission System Operators for Electricity, et hverv han bestred indtil for nylig.

Kirkeligt bestyrelsesarbejde

Peder Ø. Andreasen sidder i bestyrelsen for Dansk Armenier-mission og har desuden tidligere været bestyrelsesmedlem i Danmarks Folkekirkelige Søndagsskoler og bestyrelsesformand for Kristelig Handicapforening.

Han har været medlem af Bibelselskabets bestyrelse siden 2014.

Nudansk oversættelse

Om Bibelselskabet siger Peder Ø. Andreasen:

- Bibelselskabet er en betydningsfuld institution i Danmark, og arbejdet med at fremme bibelbrug er vigtigt, fordi Bibelen rummer svarene – og perspektiverne – på mange af de spørgsmål, vi mennesker går og tumler med.

Bibelselskabets indsats såvel i Danmark som uden for landets grænser er markant, og jeg glæder mig til at bidrage med den erfaring, jeg har fra mit arbejde i store organisationer i ind- og udland.

Jeg ser frem til samarbejdet i bestyrelsen samt med Bibelselskabets dygtige medarbejdere og ledelse. Særligt spændende – og udfordrende – bliver arbejdet med den nye oversættelse af Bibelen til nudansk.

Peder Ø. Andreasen afløser ledelseskonsulent Sverri Hammer som Bibelselskabets formand. Sverri Hammer har valgt at trække sig fra posten af arbejdsmæssige grunde, men fortsætter som bestyrelsesmedlem.

Bodil

Peter Hedelund tager sidste år på Euroclass

Når dette skoleår slutter næste sommer, stempler Peter ud efter i alt 15 år, heraf 11 år som leder for Euroclass.

Peter oplever, at det er tid til en ny retning for hans fremtid, og at nye opgaver venter forude, selvom han endnu ikke ved, hvad der ligger ude i horisonten. Han mener, at tiden er inde til at lade andre komme til på Euroclass.

- Bestyrelsen har taget Peters beslutning til efterretning med beklagelse og ser tilbage på 11 helt fantastiske år med Peter som leder. Her har ca. 300 unge fået oplevelser for livet, og bestyrelsen er Peter dybt taknemmelig for hans kæmpe engagement og indsats gennem årene.

Peter gør arbejdet færdigt og planlægger at fortsætte skoleåret ud. Så det får dermed ingen konsekvenser for de nuværende elever. Bestyrelsen vil sammen med ledelsen på Kildevæld finde en ny leder og nye løsninger for Euroclass´ fremtid.

Bestyrelsen ønsker Sarah og Peter Guds ledelse og velsignelse for fremtiden, siger Allan Bruhn, der er bestyrelsesformand for Efterskolen Kildevæld/Euroclass.

Bodil



23-årige Signe er den yngste i Sømandsmissionens bestyrelse

Af Hanne Baltzer

Som den yngste nogensinde er 23-årige Signe Damgård Nielsen udpeget som nyt medlem af Sømandsmissionens hovedbestyrelse. Hun repræsenterer ungdomsnetværket NORDLYS.

Signe kender udmærket Sømandsmissionens arbejde i både Grønland og Danmark. For fire år siden var hun volontør i Grønland, og hun var at finde i den første styregruppe for NORDLYS - Sømandsmissionens netværk af unge. Af og til har hun også været frivillig på sømandscaféen i Aarhus, når besætningerne fra de store krydstogtsskibe er kommet forbi.

- Jeg synes, det er et værdifuldt og vigtigt arbejde, som Sømandsmissionen gør i både Grønland og Danmark. Som medlem af hovedbestyrelsen har jeg nu mulighed for at være i hjertet af Sømandsmissionen. Her skal vi sætte kursen med de kristne værdier som grundlag for at føre visioner ud i livet. Jeg regner da med at kunne bidrage med nye og anderledes ideer til arbejdet. Det er fx hele tiden vigtigt at følge udviklingen i det maritime miljø, vurderer Signe.



- Som medlem af hovedbestyrelsen har jeg nu mulighed for at være i hjertet af Sømandsmissionen, siger Signe Damgård Nielsen, som her ses i Seamen's Club.

- Jeg kan også trække på min praktiske erfaring i både Grønland og i Nordlys, hvor vi har lavet en række vellykkede nye tiltag med mange unge frivillige, som Sømandsmissionen har lyttet til, været glade for og værdsat.

Personligt kan jeg godt lide, at Sømandsmissionen arbejder med et åbent hjerte, et lyttende øre og en hjælpende hånd. Vi vil gerne dele evangeliet med dem, vi møder, men vi presser det ikke ned over hovedet på nogen. Det er vigtigt, at fortælle om Jesus gennem det vi siger, og det vi gør for andre, siger Signe.

Signe Damgård Nielsen kommer oprindeligt fra Gram. Nu bor hun i Aarhus, hvor hun er sygeplejestuderende på 5. semester. Fritiden går med fodbold, Nordlys og Indre Missions unge.

Desuden planlægger hun bryllup med Simon til april 2019. Ham mødte hun i Nordlys-arbejdet.



- Vi skulle begge have været døde flere gange

Maria og Christian Lynge møder hinanden på forunderlig vis, mens hun er misbruger, og han er nyligt clean. Deres veje er krydset før, og ægteparret ser, hvordan Gud har ført dem sammen, så de kunne møde Ham og friheden.

Af journalist Mirjam Røgeskov

Maria sidder på en solbeskinnet trappe ved en antikbutik med et par poser. Det er en varm junidag i 2011, men Maria ryster; hun har stærke abstinenser og tømmermænd. Hun er nervøs, for om lidt skal hun til sit første NA-møde, et møde for anonyme narkomaner.

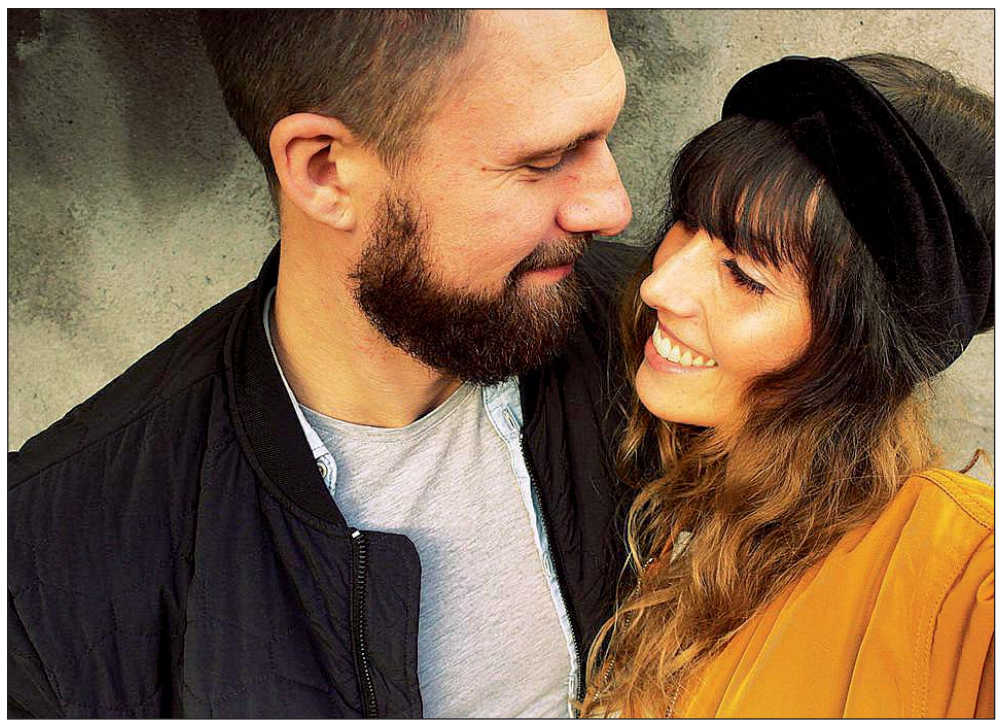

– Vi var så syge, så uden Gud tror jeg ikke på, at det har været muligt at komme ud, som vi er nu, siger Maria Lynge.

Maria har det elendigt. Christian har en udmærket dag. Han er på vej til at mødes med sin kammerat. De skal til et NA-møde sammen, og bagefter skal de spise og se film. Christian kører op ad Smedelundsgade i Holbæk på sin grå mountainbike, da han ser han en ung kvinde sidde på en trappe.

Han synes, hun ser mægtig pæn og sød ud, men hun ser også fortabt ud, som hun sidder der med sine poser; hun ser ud som om, hun ikke har noget sted at tage hen. Han smiler til hende. Maria har det meget svært i denne tid, så hun er ikke interesseret i mænd, og hun undgår at få øjenkontakt med mennesker.

Alligevel smiler hun tilbage til en mand, der kommer cyklende på en grå mountainbike; han ser sød ud og smiler så hjertevarmt til hende. Hun får en underlig følelse i kroppen, som hun ikke oplever normalt.

Mødes tre gange på fire timer

Maria flytter sig til et lille, grønt område et andet sted i byen. Hun sætter sig på fortovet med sine poser. Nu er Christian på vej til NA-mødet, da han igen ser den samme kvinde fra trappen sidde et nyt sted.

Han synes, det er pudsigt, at han støder på hende igen et andet sted. Maria undrer sig også over, at han kommer cyklende der igen. Hun er pinlig over, at hun nu sidder på fortovet med sine poser, men hendes smil til ham er større, for hun er glad for at se ham igen.

Da Maria kommer hen til mødet, ser hun, at den grå mountainbike står parkeret udenfor. Hun bliver glad, men hun synes også, det er mærkværdigt, at hun nu har mødt ham tre gange inden for de sidste fire timer.

Kaotiske og afpillede liv

Da Maria Lynge Vestergaard møder Christian Lynge Vestergaard i juni 2011, er hun 22 år. Hun er meget syg af spisevægring og misbrug af stoffer og alkohol. Hun er dybt deprimeret og bor på et opholdssted.

- Jeg tænkte: 'jeg bliver ikke 25 år,' og lægen havde også sagt, at hvis jeg fortsatte på den måde, var det ikke godt. Mit liv var kaos, og der var ikke udsigt til noget bedre, tværtimod, fortæller Maria Lynge.

Christian Lynge er 28 år, da han møder Maria. Han har været clean i to år efter at have været i misbrugsbehandling de sidste fire år. Christian bor i egen lejlighed i Holbæk og er i revalideringsforløb på en skole.

Han går til NA- og AA-møder for stof- og alkoholmisbrugere og koncentrerer sig om at få sit liv på plads igen. Inden han startede i behandling, havde han nået bunden, for hans liv var fuldstændig afpillet. Han var ikke sammen med moren til sin datter, Jasmin, og han boede hos sine forældre. Han var sygemeldt fra sit arbejde i Netto på grund af sit misbrug af primært hash, amfetamin og alkohol.

- Mit liv så håbløst ud, før jeg blev clean, og jeg kunne ikke finde ud af noget som helst. Jeg havde haft en oplevelse med Gud nogle år inden, men jeg var gledet væk fra det igen, husker Christian Lynge.

Amfetamin gav selvsikkerhed

Som teenager havde Christian Lynge svært ved at forholde sig til følelser og livet generelt. Han var usikker og havde lavt selvværd.

"Jeg har set, at når livet er svært, dulmer man det med alkohol. Man mærker ikke sig selv, når man drikker, så det er nemt på den måde, men det bliver en ond, ond cirkel"

- Da jeg var 14 år, blev jeg præsenteret for amfetamin på efterskolen, og jeg mærkede stor selvsikkerhed, når jeg tog stoffet. Jeg fik smag for det, for når jeg røg eller tog stoffer, kom det alt sammen på afstand, siger Christian Lynge.

Inden han blev clean, havde han været i misbrug i cirka 11 år, siden han var 15-16 år.

Maria Lynge har haft en turbulent opvækst med en mor, som var alkoholiker. Fra Maria var 7 år, boede hun syv år med moren på Færøerne, hvor hendes mor drak massivt; derefter kom hun på kostskole.

- Min mors drikkeri medførte en del svigt, som blandt andet bestod i, at det var svært at blive set og hørt. Jeg har set, at når livet er svært, dulmer man det med alkohol. Man mærker ikke sig selv, når man drikker, så det er nemt på den måde, men det bliver en ond, ond cirkel, fortæller Maria Lynge.

Hun startede med at drikke, da hun var 13 år. Nogle gange drak hun, inden hun skulle i skole, og selvom hun ikke havde et misbrug, kunne hun ikke styre det.

Maria var syg med spisevægring, fra hun var 14 år, og som 18-årig begyndte hun at tage stoffer og have et alkoholmisbrug.

En svær start

En uge efter Maria og Christian har mødt hinanden for første gang, mødes de igen til et AA-møde. Bagefter drikker Maria et par flasker vin for at drikke sig mod til at skrive til Christian. De begynder at skrive sammen, de laver kaffe inden møderne, og så begynder de at date. Maria holder ellers folk på afstand, og hun tænkte ikke, at Christian skulle så tæt på, men han er alligevel kommet ind.

Maria drikker på daglig basis, men på AA-møderne fortæller hun, at hun er ædru, og det bilder hun også Christian ind. Han ved, at hun er plørefuld, men det er svært for ham at give slip på hende. Hans sponsor sætter et ultimatum: hvis Christian ikke stopper med at se Maria, stopper hans sponsor. Sponsoren stopper, for Christian fortsætter med at se Maria.



"Esta er en meget stor velsignelse, og vi kan ikke andet end tænke, at det har været Guds plan at velsigne os på den måde," siger Christian Lynge.

Rammer bunden som 22-årig

I august 2011, to måneder efter Maria har mødt Christian, bliver hun smidt ud af opholdsstedet. Hun går i Aldi og køber billig alkohol og sætter sig i parken og drikker. Det går pludselig op for Maria, at det her ikke er normalt: hun er 22 år, har intet sted at tage hen og drikker alkohol alene i parken. Hun har ramt bunden.

Maria ender i et forsorgshjem med fem halvvoksne mænd, uvidende om, at Christian bor lige overfor i en almindelig lejlighed. Han har kun boet der et par måneder, og han synes, at det er lidt pudsigt, at Maria nu pludselig bor over for ham.

D. 26. september 2011 om formiddagen giver Christian Maria en antabuspille.

Hun spytter den ud, men Christian bliver gal, så hun sluger den nye pille, han giver hende. Maria Lynge har ikke drukket alkohol eller taget stoffer siden den dag. Christian Lynge har to korte tilbagefald det næste halve år. Han har været clean siden d. 9. maj 2012. Da Christian tog sine tilbagefald, var det en oplagt mulighed for Maria at falde tilbage i misbruget.

- Men på det halve år havde jeg nået at få lidt livsglæde, og jeg følte, at det var min sidste chance, og den ville jeg gribe. Det, der for alvor satte skub i, at jeg kom ud af misbruget, var, da jeg mødte Christian, og han gav mig antabuspillen. Det gav mig håb, at der er en, som elsker mig og vil mig. Efter jeg tog antabuspillen, var det kun af frygt for at miste Christian, at jeg ikke drak og tog stoffer, siger Maria Lynge.

Fra syndserkendelse til frelse og brud

Christian Lynge kommer ikke fra et kristent hjem, men han har altid været søgende. Mens han er i behandling i 2010, begynder han igen at gøre sig tanker om Gud, fordi stofferne er blevet pillet fra ham. Christian køber en Bibel og finder videoer på nettet om troen. Han bliver rørt af Gud, da han besøger en husmenighed, som han begynder at komme i.

Fortsættes på side 14...



Det kriminelle kød

For tiden vises et tv-klip på togstationer, i busser samt på gymnasier og uddannelsesinstitutioner, hvor en mor sidder og ryger, mens hendes søn med afskyen malet i ansigtet forsøger at vifte røgen væk. Men det er ikke en cigaret, hun har i munden, men en pølse. En vaskeægte pølse af kød. Det er virksomheden Simple Feast, som sælger vegetariske måltidskasser, der står bag kampagnen. Firmaet har også oprettet en hjælpelinje, som kødspisere kan ringe til for at få råd om, hvordan de kan kvitte deres last.

Kampagnen lanceres netop på et tidspunkt, hvor flere og flere sender steg og bøffer ud af køkkenet til fordel for tofugryderetter og plantefars. I følge Vegetarisk Forening er der allerede 140.000 danskere, der er vegetarer, og som derfor aldrig rører kød, fjerkræ eller fisk. Vi bombarderes med budskaber om nødvendigheden af kødløse dage og om, hvor belastende kødspiseri er for miljøet. Kød er simpelthen ved at blive kriminelt.

Når man spørger vegetarer om, hvorfor de ikke vil spise kød, er svaret, at de mener det er forkert og grusomt at slå dyr ihjel. Selvom kampagnerne for det kødløse går på det miljømæssige og sundhedmæssige aspekt (kød giver muligvis også kræft), så ligger der også en spirituel dimension gemt i kriminaliseringen af kød.

Ifølge skabelsesberetningen i Første Mosebog er mennesket indsat af Gud som forvalter af jorden og dens afgrøder, herunder dyrene. Det betyder, at mennesket har lov til at spise dyrene. Det er ikke forkert at slagte fedekalven. Når vegetarer ikke vil slå dyr ihjel, er det fordi vegetarisme dybest set trækker på en spiritualitet, hvor det er naturen i sig selv, der betragtes som en guddom. Mennesket opfattes som den, der ødelægger naturen. I stedet bliver Moder Jord ophøjet til en gudinde, man skal tilbede. Denne form for spiritualitet, hvor naturen overtager mennesket plads og gør det til en undersåt, er en del af den nye bevidsthed om klima, miljø, økologi og vegetarretter. Det kristne livssyn siger, at mennesket skal forvalte sin opgave som herre over jorden på ansvarlig måde, men mennesket er ikke underlagt jorden eller naturen. Mennesket er kronen på skaberværket, den højeste i hierakiet og kun underlagt Gud.

At vi er på vej mod en tid, hvor det kristne livssyn er truet af miljøbevidstheden, fik jeg bevis for, da jeg i programmet "Tidsånd" på P1 for nylig hørte værten spørge en katolsk præst i ramme alvor: "Kan man godt gå til nadver, hvis man er veganer?"

Af Iben Thranholm
Cand. teol., journalist og samfundsdebattør

Forstå konfliktens årsag
- HISTORISK, POLITISK OG TEOLOGISK



Kort og forståeligt forklarer Hans Kristian Neerskov om baggrunden for den evige strid mellem jøder og arabere.

ISRAEL OG PALÆSTINENSERNE
96 SIDER - ILLUSTRERET
KR. 98,-

Hosianna.dk
Udfordringens bøger & musik
7356 1500 - 7456 2202

Kristent forlag fylder 150 år

Forlaget Lohse, som udgav "Kærlighedens 5 sprog", fylder 150 år.



De vigtigste bøger er dem, som hjælper mennesker til tro eller til at blive bevaret i troen, siger forlagsredaktør Jacob Bank Møller til Impuls.

Den 1. oktober 1868 regnes som fødselsdag for Forlagsgruppen Lohse, eller mere præcist: Lohse-brandet i forlagsgruppen. Jubilæet fejres med en reception om eftermiddagen den 28. september.

Den 1. oktober 1868 begyndte boghandler Fr. Bertelsen som Indre Missions forretningsfører. En af hans opgaver var at tage sig af Indre Missions bogforlag.

Navnet Lohse stammer derimod fra boghandler Ole Lohse, som i 1914 blev forretningsfører og fik ansvaret for forlaget.



Indre Missions forlag blev opkaldt efter boghandler O. Lohse, som blev forlagsleder i 1914.

35 nye bøger om året

I 1930'erne var O. Lohses Forlag, som det hed dengang, Danmarks næststørste forlag. Det er det ikke længere, men forlaget, der senere bare blev kaldt Lohse eller Lohses Forlag, placerer sig med ca. 35 nyudgivelser om året stadig pænt i gruppen af mellemstore forlag i Danmark.

En af de senere års markante udgivelser er "Kærlighedens 5 sprog" af Gary Chapman. Bogen, der anbefales af mange parterapeuter, er siden 1999 blevet solgt i over 35.000 eksemplarer.

Men bogudgivelserne spænder vidt. Fra billedbøger for børn til teologisk faglitteratur, og derimellem bl.a. romaner, andagtsbøger og bøger om aktuelle etiske emner og livet som kristen.

Forlagsgruppen Lohse har i alle årene ønsket at dele den kristne tro med mennesker ud fra det samme trosgrundlag som folkekirken, dvs. Bibelen og den evangelisk-lutherske bekendelse. Målgruppen er både dem, der har levet som kristne i mange år, og dem, som kun kender lidt til kristendommen.

Forlagsgruppen

De seneste 12 år er der sket en stor udvikling af forlaget, idet flere mindre forlag er lagt ind under det, der siden 2006 kaldes Forlagsgruppen Lohse. Ud over Indre Mission, som ejer forlaget, er Forlagsgruppen forlag for fire kirkelige foreninger og uddannelsesinstitutioner.

Dermed har Forlagsgruppen en bred berøring med det aktive kirkeliv i Danmark og med en stor trofast kundekreds, som er med til at ruste forlaget til fremtidens udfordringer for bogbranchen.

Bodil

Forlagsgruppen Lohse

Redaktion, markedsføring, ekspedition og lager har adresse i Indre Missions Hus i Fredericia. Her er der 8 ansatte.

Omsætning i 2017: Godt 9 mio. kr. fordelt på godt 80.000 solgte titler.

Forlagsgruppen har brands'ene Lohse, Fokal, Kolon, LogosMedia, Credo og Refleks Musik og har 370 egne bogtitler på lager foruden e-bøger og lydbøger.

C.S. Lewis' Narnia-serie udkom første gang i 1968 på Frimodts Forlag, som var ejet af Lohses Forlag.

'Børnenes Bibelbog' er siden 1960 solgt i mere end 145.000 eksemplarer.

'Gud, hvorfor sover du?' fra 1987 af Leif Andersen, er nu udgivet i Norge, Sverige, Finland, Estland og Rusland.

Kristendommen skal vægtes trods 'brutale nedskæringer' i DR

- Den kristne kulturarv og kristendommens rolle har en central plads i den nye public service-kontrakt med DR, siger Mikael Arendt Laursen, der er generalsekretær i Danmarks største mediebrugerorganisation, KLF, Kirke & Medier.

Et halvt år efter den politiske aftale om DRs økonomi og afskaffelsen af licensen har debatten om DR fået kød og blod i form af en ny public service-kontrakt med DR.

Brutale nedskæringer

– Vi har at gøre med brutale nedskæringer af DR, hvor store dele af det, vi kender som DR i dag, forsvinder, fordi forligspartierne har valgt at øremærke store dele af DRs økonomi til DRs distrikter, kor og orkestre.

Det har givet bestyrelse og ledelse meget lille manøvrerum til at indarbejde de besparelser, som politikerne har krævet, siger Mikael Arendt Laursen.

Den kristne kulturarv

I public service-kontraktens indledning bliver kristendommen og den kristne kulturarv fremhævet med formuleringer som 'det skal [..] være tydeligt, at vort samfund [..] har sin rod i kristendommen'.



- Det er interessant, at DR skal styrke sine tilbud om den kristne kulturarv, siger KLFs generalsekretær Mikael Arendt Laursen. Foto: Henrik Lundahl Revshøi.

– Når man ser aftalen og DRs overordnede formål, er der en vægtlægning, som er interessant. DR skal styrke sine tilbud og særligt sin dækning af den kristne kulturarv.

Det glæder jeg mig til at se, at det bliver udfoldet endnu mere i sendefladen, bemærker Mikael Arendt Laursen.

DR K lukker

Af public service-kontrakten fremgår det, at DR K lukker, og at kulturstoffet flytter ind på DR 2.

– Jeg er ked af, at DR K lukker. På DR K har vores medlemmer set tv-transmissioner af gudstjenester og 'Før søndagen' samt kunne 'høre' morgenandagten. Deres skæbne er uvis lige nu. Og vi har også senest set et meget nytænkende format på DR K med programmet 'Adam & Eva', hvor kristendom og etik diskuteres.

Vi har en klar forventning om, at de programmer finder en naturlig plads på DR 2 eller DR 1, fastslår Mikael Arendt Laursen.

– Vi har fået noget sikkerhed, som vi ikke har haft før, med public service-kontrakten. Men det allermest interessante er, hvordan radio- og tv-sendefladen ser ud fra 2019 og årene frem: Hvordan bliver eksisterende programmer placeret? Kan man fortsat udvikle nye programmer, der fortæller om den kristne kulturarv? spørger Mikael Arendt Laursen.

Skatteydernes DR

På den lange bane er KLF bekymret for DR:

– Der er ikke noget i denne public service-kontrakt og i de politiske aftaler, der fortæller os, at politikerne er færdige med nedskæringer på DR. Jeg vil derfor kraftigt opfordre til, at det bliver tydeligt for den enkelte skatteyder, hvad vedkommende betaler for DR.

Finansieringen af DR må ikke forsvinde i en budgetkonto på finansloven, for så er det rigtig nemt igen og igen at finde saksen frem, bemærker Mikael Arendt Laursen.

Bodil

Kristent bofællesskab blev til ved et mirakel

Bofællesskabet Rønnevænget i Haderup er nu et fælles hjem for seks kristne.

Bofællesskabet Rønnevænget i Haderup, mellem Skive og Herning, har nu eksisteret i godt fire år. Her fortæller Rita Bønsøe, hvordan det hele begyndte.

- Tanken om bofællesskab blev skabt, da mine forældre blev gamle, og min far skulle på plejehjem. De skulle adskilles efter et langt ægteskab, fordi der ikke var plads til begge to på plejehjemmet. Det smertede både mine forældre og mig.

Ønsket om et sted, hvor folk kan blomstre op

Dernæst har jeg mødt så mange mennesker, som lider på forskellig vis af forskellige årsager. Der er ensomme, syge, handicappede, enker eller bare mennesker, som ingen venner har, som spiser i ensomhed, som ingen kristne har at bede eller være sammen med, og som ingen steder kommer.

Så derfor måtte et bofællesskab kunne løfte mennesker op, så de blomstrer og bliver forvandlet sammen med andre kristne.

En dag jeg var sammen med Torkil og Lisbeth Brogård, luftede jeg mine tanker omkring bofællesskab for kristne. Det viste sig så, at Torkil havde båret på samme vision, siden han var ung, men omstændighederne havde forhindret ham i at føre det ud i livet.

Jesus i centrum

Vi arbejdede derfor videre med tanken og lagde planer og talte om formålet med stedet, og at Jesus skulle være centrum.

Det skulle være et sted med mange lejligheder og et fællesrum og andre faciliteter, hvor mennesker kunne leve privat side om side og samtidigt være i et fællesskab, hvor vi kunne hjælpe hinanden på forskellig vis og have et åndeligt fællesskab og et spisefællesskab.

'Du skal være oldfrue'

Gennem en længere søgning efter egnede bygninger i Holstebro var jeg en aften til et møde i et privat hjem. Midt under bønnemødet kom en "bror" over til mig, han havde fået en profeti til mig. Han syntes, det var et underligt budskab, han skulle bringe, og forstod ikke noget af det.

Budskabet lød: "Det skal være udenfor ringvejen" og "du skal være oldfrue" og han sagde også andre ting, som efterfølgende er gået i opfyldelse. Han vidste ikke, jeg arbejdede med bofællesskab, og han vidste ikke, hvad en oldfrue var. Han spurgte, om det gav mening.

Jeg blev virkelig glad og forstod nu, at bygningerne ikke skulle findes i Holstebro, men uden for ringvejen. Jeg er så taknemmelig for, at min "bror" var lydig og bragte mig budskabet.



Ejerne af bofællesskabet Rønnevænget er Torkil og Lisbeth Brogård (Lisbeth i kørestolen) samt Rita Bønsøe.

Det perfekte sted

Senere ringede en "søster", og gjorde mig opmærksom på, at det gamle plejehjem med omkringliggende ældreboliger i Haderup var til salg. Torkil og jeg fik straks et møde med ejendomsmægleren i stand. Bygningerne var bare lige DET, vi ønskede. Det var perfekt til formålet, men alt for dyrt, så vi forlod stedet med nedtrykt pande og måtte sige nej tak.

Et år senere ringede ejendomsmægleren og spurgte, om vi stadig var interesseret i Rønnevænget. Prisen var nu næsten halveret, og ejerne syntes godt om vores projekt og ville gerne sælge til os.

Og mens vi var i forhandling, skete det, at Torkil blev vækket en nat (jeg er ret overbevist om, at det var Helligånden), hvorefter han havde en meget tydelig sætning i tankerne, som lød: "Undersøg varmeforbrug!" Vi fik efterfølgende varmeregnskab fremskaffet, og det viste sig, at forbruget var enormt stort.

Vi meddelte ejendomsmægleren, at vores økonomi aldrig ville klare det i hverdagen, hvorefter han opfordrede os til at udregne pris på renovering af varmeanlægget mm. Vi fremlagde et afslag på 800.000. Sælgeren godkendte, og vi stod med købskontrakten forår 2014 med et samlet afslag på knap. 3 mill. Det var vildt, og vi kunne næsten ikke tro, det var sandt.

Plads til stævner

Renoveringen stod på et års tid fra forår 2014, og vi er nu 6 kristne, som har fællesskab hver dag. Vi glæder os over, hvordan Gud ledte os til Haderup, og hvordan Han banede vejen på mirakuløs vis. Al ære til Jesus.

Da et par lejligheder endnu ikke er udlejet, samt en kæmpe ubrugt stue, ønsker vi at udleje det til møder eller weekendstævner mm.

Jesus Center i Thisted har netop benyttet sig af muligheden, hvor de vil holde mini bibelskole (på dansk) en weekend i oktober med mulighed for overnatning, slutter Rita Bønsøe.

Bodil

Selvmordslæger blev kendt skyldige

Svend Lings, som tidligere i år offentliggjorde en 'selvmordsmanual', er af Retten i Svendbog kendt skyldig i at have instrueret selvmord i tre konkrete sager. Også en psykiater, Frits Schjøtt, er fundet skyldig i at have udskrevet et sovemiddel, som Lings derpå gav videre til en patient.

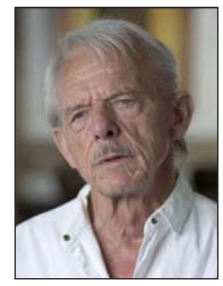

Svend Lings fortæller i flere udsendelser på bl.a. DR, hvorfor han går ind for dødshjælp.

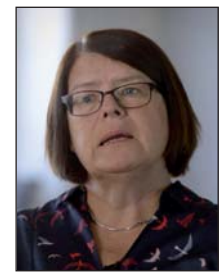

- Det er grundlæggende imod lægens rolle og opgave at tage menneskers liv, siger Lægeforeningens formand, Lise Møller.

Svend Lings har gentagne gange og på grov vis handlet imod de etiske principper, fastslår Lægeetisk Nævn. Begge lægerne var tiltalt for at have hjulpet en deprimeret mand med forsøg på selvmord. Men selvmordet, som skulle være sket ved hjælp af et sovemiddel, mislykkedes.

Den 44-årige patient, som ikke ønsker at stå frem offentligt, er i dag glad for, at selvmordsforsøget mislykkedes.

Retten fandt det bevist, at begge lægerne havde assisteret til selvmordforsøget, og begge blev fundet skyldige.

Lægeforeningen er meget kritisk indstillet til Svend Lings praksis. Patienterne ringer for at få hjælp til selvmord i en fase, hvor de ikke ser anden udvej. Men med hjælp fra lægen vil der vise sig en udvej, så de ikke ønsker at dø, siger Lægeforeningens formand, Lise Møller, som finder Lings praksis "fuldstændig uacceptabel".

Svend Lings oplyser, at han har oprettet et netværk mellem de i alt ni danske læger, som har udtrykt ønske at tilbyde aktiv dødshjælp på opfordring. Men Lings føler ikke noget moralsk ansvar for hvilket valg, en patient tager. Som tommelfingerregel ønsker han at 'hjælpe' mennesker med alvorlig fysisk sygdom. Men også psykiatriske patienter kan få hjælp, udtaler Svend Lings.

- På det psykiatriske felt er han uuddannet. Han har fået frataget sin autorisation og det, han foretager sig, er kvaksalveri, vurderer professor i psykiatri, Merete Nordentoft i DR-udsendelsen fra 25. september.

- Ting, der ser håbløse ud, er ikke altid håbløse. Og man bør vise folk hen, hvor der er hjælp at få, understreger professoren.

Bodil

Kvindekonference i Kolding

Kvinder i Netværk holder konference med temaet "Frihed i Jesus". Det sker den 3. november på Lykkegårdsvej 67 i Kolding.

Dagen byder på blandt andet taler, lovsang, bøn og lækker mad. Talerne er Heidi Winther Rasmussen og Kjersti Dirksen. Heidi blev helbredt efter 12 års sygdom og er nu forbeder i Healing Rooms i Esbjerg, mens Kjersti er leder af Kvinder i Netværk.

Lovsangen ledes af Emma Sørensen med band.

Der vil være tolkning til farsi, engelsk og andre sprog efter behov.

Pris 300 kr. ved tilmelding på hjemmesiden før 22. oktober. For teenagere, studerende og modtagere af integrationsydelse er prisen 200 kr. Prisen inkluderer al forplejning.

Bodil

MF i Aarhus bliver en forening

Retten til skattefradrag var afgørende for beslutningen.

På repræsentantskabsmødet den 22. september blev det besluttet, at Menighedsfakultetet skal omdannes til forening og dermed får en mere demokratisk struktur.

Med den nye beslutning kan flere få medindflydelse på, hvem der skal lede MF fremover. Menighedsfakultetet ophører altså med at have selvsupplerende ledelse og åbner op for mere direkte medindflydelse fra baglandet.

Beslutningen er taget for at kunne bevare skattefradragsretten under de nye skatteregler og indebar en vedtægtsændring, som skulle vedtages på to uafhængige repræsentantskabsmøder, hvilket skete på repræsentantskabsmødet i 2017 og altså nu i 2018.

Medlemsmøde om foråret

Omdannelsen til forening blev enstemmigt vedtaget. Fremover skal der holdes et årligt medlemsmøde i foråret, hvor fakultetslederen vil aflægge en årsrapport. Her skal der også holdes valg til repræsentantskabet, som er Menighedsfakultetets øverste ledelse.

På det efterfølgende repræsentantskabsmøde i september vil repræsentantskabsmedlemmerne blandt andet vælge medlemmerne til MFs bestyrelse.

I det daglige arbejde er fakultetslederen overordnet leder for hele Menighedsfakultetet, mens den akademiske leder er særlig ansvarlig for uddannelse og forskning. Begge ledere er ansvarlige over for bestyrelsen, som igen er ansvarlig over for repræsentantskabet.

Alle, der kan gå ind for MFs grundlag og formål, og som betaler det årlige kontingent på 100 kr., kan blive medlemmer.

Bodil

VED DU HVOR VÆRDIFULD DU ER?

Med dybde, indsigt og ømhed, vil Derek åbne dine øjne til en af tidens største sandheder. Du er uvurderlig for vores herre. Bliv fri for skyldfølelse, usikkerhed, frygt og skam.

Grib din specielle plads i Guds skabte verden. Når du gør det, vil du se dit værd gennem øjnene af ham som har givet alt for dig.

NYHED

PRIS 200,-

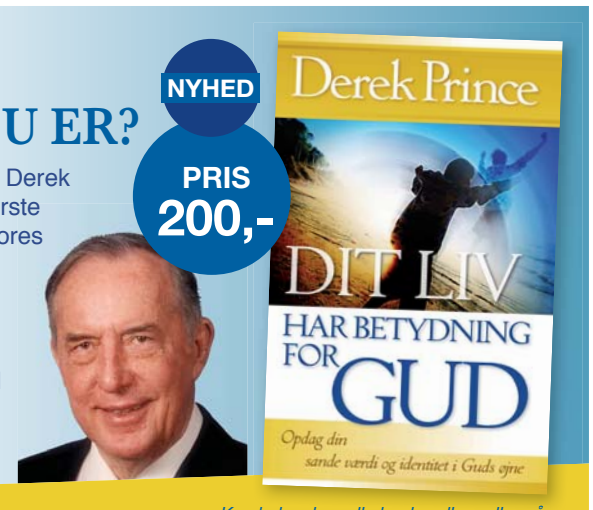

Derek Prince Ministries
Tlf. 40 77 77 85 I info@derekprince.dk

Kan købes hos alle boghandlere eller på:
WWW.DEREKPRINCE.DK

LEDER

Bed om et åndeligt jordskælv

Søndag den 16. september kl. 11 ramte et sjældent jordskælv Danmark. De enorme naturkræfter minder os om, at vi tror på en Gud, der er langt større, end hvad mennesker kan finde på.

Samme søndag formiddag lyttede jeg til den skotske profet Emma Starks undervisning på en konference i Danmark. Hun talte netop da om Guds storhed og den autoritet, han har givet dem, der tror.

Det er helt malplaceret at holde sig tilbage, når Gud deler gaver ud til sine børn.

"Mine børn ligger heller ikke i sengen julemorgen, mens de spørger sig selv, om der er et tegn på, at de skal modtage gaver. De springer ud af sengen og river deres gaver til sig," sagde hun.

Sådan skal vi også strække ud efter de åndelige gaver. Vi har brug for liv og kraft fra Helligånden, hvis vi skal holde ud og nå moderne danskere med det gode budskab om frelse fra synd og død.

Pænhedens passivitet

Den falske ydmyghed og tilbageholdenhed virker så from, men i virkeligheden betyder den, at vi ikke kan bruges til det, som Gud har skabt os til.

Og det er ikke bare i Vestjylland, hvor jordskælvet ramte, at der er brug for at ryste den falske religiøsitet. Vi ligger alle under for jantelov og religiøs pænhed – eller dovenskab?

Af frygt for at vække anstød har vi ofte isoleret kristendommen i lydtætte kirkerum. Her kan man sagtens tale store ord, for der er ingen udenforstående, som hører dem.

Men for nylig markerede kristne fra Indre Mission sig dog i protest imod statsministerens nedgøring af "forstokkede" (kristne), der bare har et naturligt syn på seksualitet mellem mand og kvinde. Godt brølt, Indre Mission! Hvis vi aldrig siger fra overfor det, der er forkert (ifølge til Bibelen), så ender det med, at vi ikke KAN sige fra.

Der er håb også for Danmark

Vi er en minoritet, og kristendommens fjender kan virke overvældende og frygtindgydende. Men der er en overnaturlig kraft, som langt overgår dem. Den kraft kan du sætte i bevægelse gennem bøn, profeti og ægte lovsang. Kristne, som følger Jesus, har fået autoritet til at regere sammen med ham. Desværre er der alt for få kristne, som véd det og gør brug af det. Derfor er vi ved at miste marken – danmarken – til de falske ånder.

I dag er der bedegrupper i de fleste danske kommuner, som beder for deres byer og for landet. Lørdag mødtes over 160 forbedere fra hele landet til en landssamling i Citykirken i Aarhus.

Men der er brug for flere forbedere end dem, der er engageret i bedegrupper. Der er brug for dig, som læser Udfordringen. Sæt tid af i denne weekend til at gå i forbøn for vores dejlige land og befolkning. Bed om åndelige jordskælv. Bryd den verdslige bedøvelse og fordummelse, der har lagt sig over danskerne - og over mange kristne. Nøjes ikke med at bede Gud om hjælp, for han har lagt hen til os at befale i Jesu navn, hvad Helligånden leder os til. Hvis det er efter Guds vilje, vil det begynde at ske. Jeg har selv oplevet, at det, jeg for nogle år siden bad om, blev til virkelighed i den politiske verden. Derfor ved jeg, at det er sandt. Det bliver spændende at se resultatet af din bøn.



Henri Nissen
Ansvarshavende redaktør

Kæmp & Vind i BØN!

Af Elizabeth Alves

Bøn er mere end poetiske ord. Bøn kan forandre dit eget liv, familiens og samfundets. Kom med i kampen og oplev, hvordan din bøn bliver meningsfuld og virkningsfuld, når du kommer i direkte kontakt med Gud.

Se flere tilbud på www.hosianna.dk

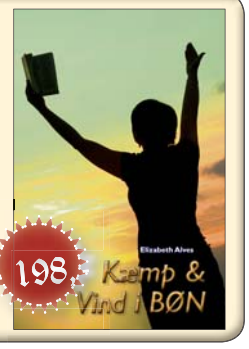

UGENS PRÆDIKEN

Af Stine Kofoed Møller



Præst i
Ringsted Frikirke

Guds vilje er, at vi skal bære frugt

Kort tid før Jesus tog herfra, delte han lignelsen om vintræet og vingårdsmanden med sine disciple. Det var som om, det var afgørende for ham, at de forstod vigtigheden i at bære frugt. For kun her kunne de herliggøre faderen, ved at komme til at ligne Jesus mere, gøre det som han gjorde, og leve i de forudberedte gerninger, der var lagt for dem, Joh. 15:1-11.



For at bære frugt, må vi bruge tid, sammen med ham. Læse i ordet og være i bøn, ikke bare 5 min. med foldede hænder, hvor det er os der taler og så videre, men også være stille og lytte efter hans stemme.

Og det ønsker han også for os i dag. Han er vintræet, og vi er grenene, og vi må være villige til at blive revset, beskåret og bruge tid med ham for at vi kan bære meget frugt.

Revselse

Da jeg som 30-årig sagde ja til Jesus, havde jeg noget af en rygsæk med mig. Jeg havde en masse dårlige vaner, jeg skulle omvende mig fra, og en masse handlinger, jeg skulle bede om tilgivelse for.

Jeg husker en dag, jeg sad i bussen og kørte gennem brokvartererne i København, en rute hvor jeg havde levet mit liv de sidste ti år. Jeg sad og kiggede ud af vinduet, og mens jeg sad der, begyndte Gud at vise mig billeder af situationer, som jeg bestemt ikke var stolt over. Det gjorde ondt, tårerne trillede ned ad kinderne på mig, og det eneste jeg kunne sige i mit indre var: tilgiv mig Jesus, tilgiv mig Jesus. Han viste mig også mennesker, jeg havde såret, som jeg efterfølgende kontaktede og sagde undskyld til.

At blive mindet om synd er smerteligt, men omvendelsen er et nødvendigt skridt for at bære frugt.

Beskæring

Så var det, at jeg i min vilde begejstring over at have fundet Jesus og i min store kærlighed til ham nærmest råbte ud: Her er jeg, brug mig, og hjælp mig til at ligne dig. Lykkelig og fuld af forventning til en fremtid med ham. Og så begyndte han at beskære, for hvis jeg gerne vil ligne ham, og det ved jeg er Faderens ønske og mål for mig, så må noget af mig skæres væk.

Og er det ikke også derfor, Jesus sammenligner os med vintræet, for når det skæres ned, kommer der endnu flere og større druer på træet.

At blive beskåret gør lige så ondt som at blive revset, og jeg tror, det er vigtigt, at vi husker på, at det er Guds arbejde i os, der finder sted, at det er ham, der prøver vores tro. Ellers kan vi let komme til at beklage os og give den onde skylden for, at vi har modstand i vores liv.

Vi kan have en livsstil, nogle vaner, vi er nødt til at skille os af med, områder af vores liv, som er nødvendige at lægge over til Gud.

For seks år siden adopterede min mand og jeg to halvstore børn, jeg var 43 år gammel og havde et godt liv med masser af venner, et godt job og frivilligt arbejde i kirken. Jeg troede bare, jeg kunne leve videre på samme måde som før, og var nok ikke helt villig til at ændre på mine behov. Det var svært, og jeg måtte en tur igennem vridemaskinen, før jeg forstod, at jeg måtte lægge vaner og mennesker fra mig for at være en god mor for mine børn. Det handlede ikke længere kun om mig og mine behov.

Sådan er det også i livet med Gud; han ved, hvad der er bedst, for at vi kan bære mest muligt frugt og tjene ham, selvom det kan være svært at give slip.

Bliv i mig

Jesus siger, at vi skal blive i ham, for uden ham kan vi slet intet gøre. Uden ham bærer vi ingen frugt, uden ham er vi ikke i kontakt med kilden, hvorfra vi får vores næring til at bære frugt.

For at bære frugt må vi bruge tid sammen med ham. Læse i ordet og være i bøn, ikke bare fem min. med foldede hænder, hvor det er os, der taler og så videre, men også være stille og lytte efter hans stemme. Bøn er også at dele vores tanker med ham og spørge ham til råds i de daglige valg.

Gud elsker at være sammen med os, at besvare vores bønner og se os leve det liv, som herliggør ham.

Søndagens tekst: Joh. 15, 1-11

Vinstokken og grenene

1 Mens de gik, fortsatte Jesus med at tale til disciplene: »Jeg
er den sande vinstok, og min Far er ejeren. 2 Enhver gren på
mig, som ikke bærer frugt, den fjerner han, og enhver gren,
som bærer frugt, den renser han for vildskud, for at den kan
bære endnu mere frugt. 3 I er allerede blevet renset for nogle
af vildskuddene gennem det, I har lært af mig. 4 Afbryd ikke
forbindelsen til mig, så vil jeg heller ikke afbryde forbindelsen
til jer! Ligesom grenene på en vinstok kun kan bære frugt, hvis
de bliver på stokken, sådan kan I kun bære frugt, hvis I bliver
i mig og henter jeres kraft fra mig. 5 De, der bliver i mig, bærer
megen frugt, men uden mig kan I intet udrette. 6 De grene, der
afbryder forbindelsen til mig, bliver som sagt fjernet og smidt
på jorden, fordi de ikke bar frugt. Derpå tørrer de ind og bliver
til sidst samlet sammen og brændt. 7 Men hvis I bliver i mig,
og handler på mine befalinger, så bed om, hvad I vil, og det vil
ske. 8 I ærer min Far ved at bære megen frugt og viser derved,
at I er mine disciple.

Kærlighed og lydighed

9 Som Faderen har elsket mig, har jeg elsket jer. Bliv i min
kærlighed. 10 I bliver i min kærlighed ved at adlyde mig, lige-
som jeg bliver i min Fars kærlighed ved at adlyde ham. 11 Jeg
siger det her til jer, for at min glæde kan være i jer og fylde
jeres hjerter.

Af Britta Thomsen

Bestyrelsesmedlem af
Kristendemokraterne i
Hedensted



Repatriering:

Når integration mislykkes

Kæmper vi kun for det gode liv for vore egne nærmeste, eller strækker overskuddet sig også til at tage sig af udsatte mennesker, om det så er flygtninge, arbejdsløse, syge eller ældre? Vi har alle brug for, at menneskeligheden ikke forsvinder i økonomiske beregninger og uendelige stramninger.

Igen og igen dukker arabisk skrevne breve med staten/ kommunen som afsender op med udførlig forklaring om, hvor mange penge flygtninge kan få med sig, hvis bare man vil tage hjem til sit fædreland igen.



Repatriering er når flygtninge og indvandrere frivilligt vælger at flytte permanent tilbage til deres tidligere hjemland eller opholdsland. Arkivfoto.

Ingen rysten på hånden, når man giver brevet til flygtninge, der har siddet i fængsel, lidt tortur, fået dræbt nære slægtninge, er blevet drevet bort fra deres huse osv.

Selv kurdere, der kommer fra det lige nu meget hærgede område Afrin i Syrien, får brevet om frivillig hjemsendelse stukket lige op i hovedet. Prøv lige at spørge til, hvordan det går med deres familie?

Om broderen, der er blevet kidnappet, om tanten, der blev dræbt af håndgranater, om den gamle far, der ikke kan få lægehjælp eller om alle de huse, der er blevet bombet eller overtaget af mennesker, der heller ikke i deres eget hjemland ser kurdere som værdige til at have et sted at bo og leve.

Velkommen til den gode integration i velfærdslandet Danmark. Vi ser hellere din hæl end din tå, kunne vi også skrive.

Nu har vi (stat og kommune) prøvet at tage modet fra jer ved først at halvere integrationsydelsen, så fjerne hjælpen til flybilletter til familiesammenføring, så beholde pengene til etablering for familiesammenførte familier, så reducere børnepenge til kun 25% af normaltakst (flygtningebørn skal ikke lide af overvægt, så hellere fejlernæring).

100 stramninger kan mærkes

100 stramninger på flygtningeområdet kan mærkes af alle. Det sætter sig dybe spor i flygtninges menneskeværd, indlæringsevne og arbejdsevne. Sprogundervisning, som ville gavne måske 90 % af alle flygtninge, er også i min kommune sparet væk til aftenundervisning, der så nødvendigvis må nedprioriteres, så forældre kan tage sig af deres børns behov.

Sløseri, vil fortalere for repatriering straks sige. Kan vi ikke jage dem ud, må de lokkes ud.

En familie med 4 børn kan faktisk få en hel pæn sum penge med sig. Over 400.000 kr. Wow. For de penge kan man i Syrien bruge på at passere den "nye grænse" mellem Afrin og Aleppo. Den koster lige nu 30.000 kr. pr person at passere.

Så tak til Danmark, der vil give penge med til at give til diverse tjekpoints. Der er kun råd til passere "grænsen" 3 gange for den lykkeligt hjemkomne familie. Så er pengene brugt.

Og hvad skal børnene så lave? Der er ingen uddannelse, bortset fra drengene, der kan kidnappes til diverse militærhære eller oprørsgrupper.

Hvis man vil dyrke markerne, skal der betales ekstremt høje afgifter til de nye herskere i landområdet, og hvis man ikke gør det, brænder de marker og olivenplantager ned.

Fanden på væggen?

Nu maler du vist Fanden på væggen, vil nogle repatrieringstilhængere sige. Så lad os lige tage Somalia. Her har Danmark jo allerede bestemt, at der er trygt at være, og flere er da også taget tilbage frivilligt. Frivilligt?

Jeg kender en somalisk far, der ikke fik fornyet sin midlertidige opholdstilladelse efter 2 år i Danmark. Familien havde 3 børn under skolealderen. De havde allerede oplevet 2 års afsavn, inden faderen og sønnerne blev sammenbragt med familiens mor.

Hvad gør en familie, der ikke vil opleve dette mareridt igen? De vælger "frivilligt" at holde sammen (det er jo det, familie handler om) og forlader Danmark for 1½ år siden. Med penge på lommen, ja, for de skulle jo starte på ny i Somalia.

Hvad er der sket med denne familie? Ingen livstegn overhovedet, siden de lykkeligt vendte tilbage til deres fædreland. Ingen livstegn, hverken til somaliske eller danske venner. Det var da underligt.

Vores egne folk fra Udenrigsministeriet overlevede da nemt et par døgn i Somalia med sikkerhedsfolk omkring sig. Men de mødte måske heller ikke al-Shabaab, den fundamentalistiske terror-gruppe, der holder befolkningen i et jerngreb, som ynder at tage hjemvendte drenge til børnesoldater og som kontrollerer flygtningelejrene med 100.000 mennesker, der bor i telte. (Måske skulle vi eksportere de danske asyl-telt-lejre til Somalia. Så kunne de måske klare regntiden, når den er over dem. Hvorfor ikke bruge dem til noget fornuftigt?)

Det er højst tænkeligt, at danske skattekroner ender i Al-Shababs lommer, endda helt uden den intention fra Udenrigsministeriet.

Nyomvendte kristne kan ikke få asyl

Lad os da så lige tage Afghanistan eller Iran. Hertil hjemsender den danske stat også flygtninge, der er blevet nægtet asyl. Især nyomvendte kristne flygtninge kan ikke få asyl.

Deres liv gør større gavn som martyrer i deres eget hjemland. Her i landet dræber vi i det mindste ikke kristne. Her må de bare sidde lige så stille på udrejsecentrene og rådne op, da de ikke er til at overtale til at rejse hjem igen.

Hvad betyder det, at de har satset deres liv på at flygte i sikkerhed for at redde deres liv? Gummibådene i Middelhavet er da en uforglemmelig oplevelse. Især for dem, der overlevede!

Og nu tilbage til det ædle ord repatriering. Så smukt kan man udtrykke det, når man ikke

"Jeg kender en somalisk far, der ikke fik fornyet sin midlertidige opholdstilladelse efter 2 år i Danmark. Familien havde 3 børn under skolealderen. De havde allerede oplevet 2 års afsavn, inden faderen og sønnerne blev sammenbragt med familiens mor."

har overskud til at tage sig af den dråbe, der er kommet til Danmark. Har vi glemt, at uden visioner går et folk til grunde? Kan mennesker ikke integreres og blive en del af helheden? Kan mennesker ikke lære en ny kultur og et nyt sprog?

Hvis ikke forældrene kan blive en del af arbejdsstyrken, så har deres børn da alle muligheder for at blive det. Det begynder allerede ved 1-års alderen. Her kan man nemlig ikke længere få lov at præges af sin mors kærlighed, hvis man bor på bestemte adresser i Danmark.

Vågn op og skab kristne værdier

Det danske samfund strammer grebet om den personlige frihed mere og mere. En skønne dag vågner vi op til en vugge-til-grav løsning, hvor flertallet har ret, og hvor den personlige handlefrihed, mangfoldigheden og medmenneskeligheden har lidt skibbrud.

Røde som blå partier står i kø for at skærpe udlændinges adgang til Danmark. Samtidig arbejdes der hårdt på at overbevise herboende flygtninge om repatrieringens goder, som om menneskeliv og frihed kan gøres op i penge.

Det er på tide at vågne op og se sig selv i spejlet. Kan man stadig finde den kristne kulturarv og de værdier, som har gjort danskere til et at verdens lykkeligste folkefærd?

Kæmper vi kun for det gode liv for vore egne nærmeste, eller strækker overskuddet sig også til at tage sig af udsatte mennesker, om det så er flygtninge, arbejdsløse, syge eller ældre? Vi har alle brug for, at menneskeligheden ikke forsvinder i økonomiske beregninger og uendelige stramninger. Lad os vise, at når vi løfter i flok og går sammen om at løse problemer og hjælpe folk i nød, så ender det med, at det i sidste ende også gavner os selv.

FANTASY-SERIE I 3 BIND

Evnen I+II+III følger en gruppe teenagere, som bliver kastet ud i en kamp mod mørket. For at overvinde fjenden må de bruge deres særlige evner og forene deres kræfter... "Evnerne" tager udgangspunkt i Biblens nådegaver, og dermed er historien måske slet ikke langt fra virkeligheden?



ROMANSERIE OM ÅNDELIGE GAVER
PR. STK. KR. 148 - HELE SERIEN KR. 300
Hosianna.dk

Fra SYGDOM til SUNDHED



Du er velkommen til at skrive og stille mig spørgsmål. Der bliver bedt for alle brevemner. Ønskes en salvedug tilsendt, medsend da venligst adresseret og frankeret svarkuvert: Brug quickbrev 27 kr. for levering næste hverdag (skal markeres med Q og afleveres på postkontoret) eller alm. post 9 kr. (levering inden for 5 hverdage).

Orla Lindskov Christensen, Anne Maries Vej 16, 9000 Aalborg - Orla@udfordringen.dk *Se mere om overnaturlig helbredelse på udfordringen.dk/har-du-brug-for-forbon*

BREV:

Jeg føler det som om djævelen vil overtage mit liv

Kære Orla Lindskov

Jeg er en kristen mand i slutningen af trediverne. Jeg kommer i en god menighed. Jeg er lykkeligt gift og har tre børn. Så alt burde jo være godt. Men det er det bare ikke.

Jeg har et problem, som er blevet værre med årene. Det påvirker mig legemligt, da det tit giver mig hovedpine.

Problemet er, at jeg kæmper med tanker. Vel at mærke med de forkerte tanker. Det føles, som om djævelen vil ind i mit hoved. Jeg håber ikke, at jeg er ved at blive psykisk syg. Mine tanker spænder fra frygt og angst til tvivl på Guds ords sandhed og tvivl om min frelse.

Men det værste er nu nok mine seksuelle fantasier, som ikke holder sig inden for Bibelens rammer, hvis jeg kan udtrykke det sådan. Disse fantasier giver mig en skrækkelig skyldfølelse.

Nogle gange går min tvivl som sagt på, om jeg stadig vandrer på frelsens vej. Jeg er nemlig opdraget indenfor en streng form for kristendom. Mon alle kristne kan få denne form for tvivl på deres frelse?

Jeg anser mig selv for at være dygtig og intelligent. Det bliver ofte bekræftet på mit arbejde. Men min tvivl er en frygtelig sten, jeg går med i min sko. Det bevirker, at jeg til tider føler skrækkelig smerte. Jeg bliver bange for at leve; men endnu mere bange for at dø.

Jeg føler, at jeg er sund og rask og stærk. Men der er noget, der halter, når mine forkerte tanker endda kan give mig hovedpine.

Jeg føler mig helt kraftesløs. Jeg kæmper for at stå imod de forkerte tanker. Men det lykkes sjældent. Jeg lider nederlag.

Hvad vil du mene, jeg skal gøre? Der må være en udvej for mig.

Venlig hilsen
Manden med de forkerte tanker



Mine tanker spænder fra frygt og angst til tvivl på Guds ords sandhed og tvivl om min frelse.

SVAR:

Gør som Jesus - kæmp med Guds ord

Kære mand med de forkerte tanker

Kristne kan til tider komme i tvivl om deres frelse. Det sker tit, når kristne af Helligånden bliver overbevist om synd, de har begået. Selv om de bekender deres synd og af Gud modtager tilgivelse, så sætter djævelen alligevel sit angreb ind for at fylde dem med tvivl netop om deres frelse.

Tvivl er et af djævelens foretrukne angreb på vores tanker. Han prøver at bringe os i tvivl om alle Bibelens løfter. Ikke kun om løftet om frelse.

Angrebet med tvivl brugte djævelen helt tilbage til skabelsen mod de første mennesker, mod Adam og Eva.

Djævelens hug imod hovedet gik først ud over Eva. Djævelens foretrukne tvivls-tema var dengang, som det er i dag: "Mon Guds ord er sandt?"

Det var altså mod hovedet djævelen rettede sit hug, da det lykkedes at forføre Eva. Lyt blot til slangens ord til Eva: "Mon Gud virkeligt har sagt?"

Han vil bruge de samme ord til at så tvivl i os i dag, også i dig.

Hvor ligger årsagen til vores mangel på kraft som kristne i dag?

Hvor ligger årsagen til den kraft, som de første menigheder, som de første kristne havde?

Årsagen til deres kraft var, at de første kristne bekendte: "dette er den sejr, som har sejret over verden, vores tro," dvs. troen på Guds ord.

Vores nederlag som kristne skyldes meget ofte, at vi giver plads for tvivlen.

"Grib frelsens hjelm og Åndens sværd, som er Guds ord." det læser vi i Efeserbrevet kap. 6, vers 17. Det er skrevet af Paulus.

Hvad kan Paulus nu mene, når han siger, at vi som kristne skal have vores hoved dækket med frelsens hjelm?

Han mener, at djævelen netop retter sine sværdhug mod vores hoveder, og djævelens sværd er tvivlen.

Vore kristne forfædre havde frelsens hjelm spændt fast om hovedet. De troede urokkeligt på Guds ords løfte om frelse ved troen på Jesus Kristus. Tvivlens og vantroens slag mod deres hoveder prellede af.

Hvad mener Paulus så efterfølgende med, at vi skal gribe Åndens sværd, som er Guds ord?

Jo, forstanden kan bringe mennesker bort fra Gud, når den bliver gjort blind af tvivl og vantro. Kan vi da stå imod tvivl og vantro? Hvad er vores våben?

Vores våben er Åndens sværd, som er Guds ord. Uden at bruge det sværd kan en kristen meget let give efter for tvivl og vil som du ende i mørke.

Men se nu på Jesus.

Da Jesus efter sit ørkenophold blev fristet af djævelen, da brugte han netop Åndens sværd. Han



Jesus brugte altså Guds ord som en kraft til at afvise djævelens fristelser og til at afvise tvivl. Det samme kan vi gøre i dag, når vores tanker bliver angrebet.

besvarede djævelens fristelser med ordene: "Der står skrevet." Han brugte altså Guds ord som en kraft til at afvise djævelens fristelser og til at afvise tvivl. Det samme kan vi gøre i dag, når vores tanker bliver angrebet.

Lad mig give eksempler på hvordan du kan fægte med Guds ords sværd, når djævelen bringer dig i tvivl om din frelse. Sig f.eks. disse skriftsteder mod djævelen. Disse steder kan give dig fred, for disse steder giver djævelen kvalme:

"For således elskede Gud verden, at han gav sin enbårne søn, for at enhver, som tror på ham, ikke skal fortabes, men have evigt liv."(Johannes-evangeliet kap. 3, vers 16).

Eller:

"For hvis du med din mund bekender, at Jesus er Herre, og du i dit hjerte tror, at Gud har oprejst ham fra de døde, skal du frelses." (Romerbrevet kap. 10, vers 9).

Til slut vil jeg gerne varmt anbefale et lille hæfte i lommeformat, som indeholder et rigt udvalg af skriftsteder fra Bibelen. Disse skriftsteder kan du bruge som Åndens sværd, når du angribes.

Der er desuden ord fra Bibelen til trøst og opmuntring i alle livets svære situationer.

Med venlig hilsen
Orla Lindskov



Hæftet er udgivet af Kristent fællesskab og kan rekvireres gratis på tlf.nr. 29916977.

OPLEVELSER:

Forbøn har hjulpet meget på hjerneskade og smerter

Kære Orla Lindskov

Jeg vil lige give dig en forsinket tilbagemelding. Det synes jeg, at jeg skylder dig.

For nogle år siden modtog jeg en salvedug fra dig. Den var til en hjerneskade, som jeg havde erhvervet på mit arbejde.

Jeg vil nu med glæde fortælle dig, at den salvedug har hjulpet mig meget.

Med venlig hilsen
L.

Kære Orla Lindskov

Hjertelig tak for forbøn og for den efterfølgende salvedug, du sendte mig.

Jeg er nu helt fri for smerterne i min ryg.

Tak til vores store Gud og til hans vidunderlige søn, Jesus Kristus.

Kh. fra
En kvinde, som Jesus helbredte.

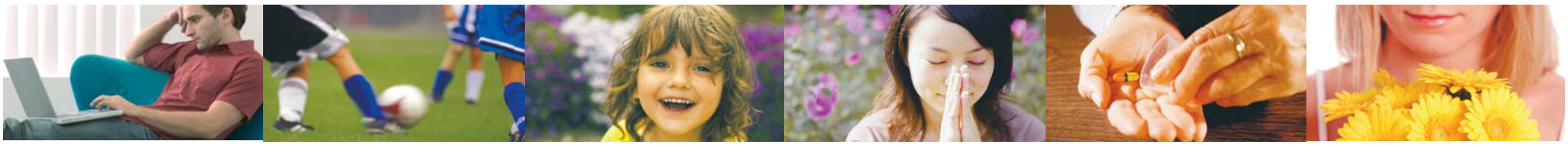





De danske deltagere havde medbragt danske flag. Her står de i madkøen sammen med de 5000 andre deltagere. Trods det store antal var ventetiden kort på grund af god organisering.

Festlig Løvhyttefest i ørkenen

Også det grønlandske flag var med, da to repræsentanter for den danske afdeling gik op på scenen i Pais Arena, hvor over 6000 var samlet.

Fortsat fra forsiden

På tv-optagelserne, som blev foretaget af Visjon Norge, sås ofte og tydeligt det rød-hvide danske flag i forsamlingen.

En af dem, der viste korsbanneret var Ove Pedersen, Aabenraa, der sammen med sin hustru, Anne, er blandt de danske volontører, som hjælper til med det store arrangement.

En anden dansk volontør er Anne Møller, Kongens Lyngby, der også i 2010 var volontør i Israel og sidste år deltog som frivillig, fordi hun ikke havde så mange ressourcer:

- Da vi var i En Gedi på det tidspunkt, blev jeg klar over, at jeg var på det rigtige sted, men på det forkerte hold. Så i år er jeg kommet tilbage som frivillig, og det er fantastisk, fortæller hun.

- Hvordan bliver man frivillig?

- Man går ind på den kristne ambassades hjemmeside og udfylder en formular, og så skal man have en præst til at sige god for en. Man skal selv arrangere det med billetter. Og så er der forskellige opgaver, man kan vælge imellem.

- Hvordan har det været?

- Helt fantastisk! Der er et specielt sammenhold mellem de ca. 200 frivillige. Musikere, dansere, alt muligt. Fx har der i år været en med fra Sverige, som har haft bibelstudiegrupper om formiddagen. Og vi har fået undervisning i bibelsk hebræisk. Vi har været på ture sammen og har gået på museer. Og oplevet glæden ved at tjene sammen for de over 6.000 tilmeldte, der kommer i løbet af ugen fra omkring 100 nationer, fortæller Anne.



En af dem, der viste korsbanneret, var Ove Pedersen, Aabenraa, der sammen med sin hustru, Anne, er blandt de danske volontører, som hjælper til med det store arrangement.

Mindehøjtid i Gravhaven

Mandag morgen var der to gudstjenester i Gravhaven, hvor mange af deltagerne fra så forskellige lande som Kola-øerne, Finland, USA, Argentina og Danmark delte nadveren til minde om Jesu lidelse, død og opstandelse. Her prædikede afrikanske Juha Ketola fra Elfenbenskysten, og der var kendte lovsange, som alle kunne synge med på.



Anne Møller var med som frivillig - og nød det!

Flag fra hele verden

Mandag aften var der så velkomstaften på Pais Arena. Her bar deltagerne flag fra alle nationer, som deltog, og der var lovsang blandt den tusindtallige skare. Her bar Christina Leinum det danske flag op på scenen, sammen med Jakobine Filemonsen, der bar det grønlandske flag.

Hele ugen til torsdag var der hver dag undervisning formiddag og aften, samt seminarer og udstillinger.

Jerusalems marchen

Et andet af ugens højdepunkter er Jerusalems marchen. Den foregik imidlertid efter Udfordringens deadline, da avisen denne uge skulle trykkes tidligere. Herom mere i næste uge. Samt interviews med flere deltagere.

Næste år holdes igen løvhyttefest, og Christina Leinum håber, at flere danske kristne vil tilmelde sig og opleve den unikke fejring af venskabet og den voksende enhed mellem kristne og Israel.

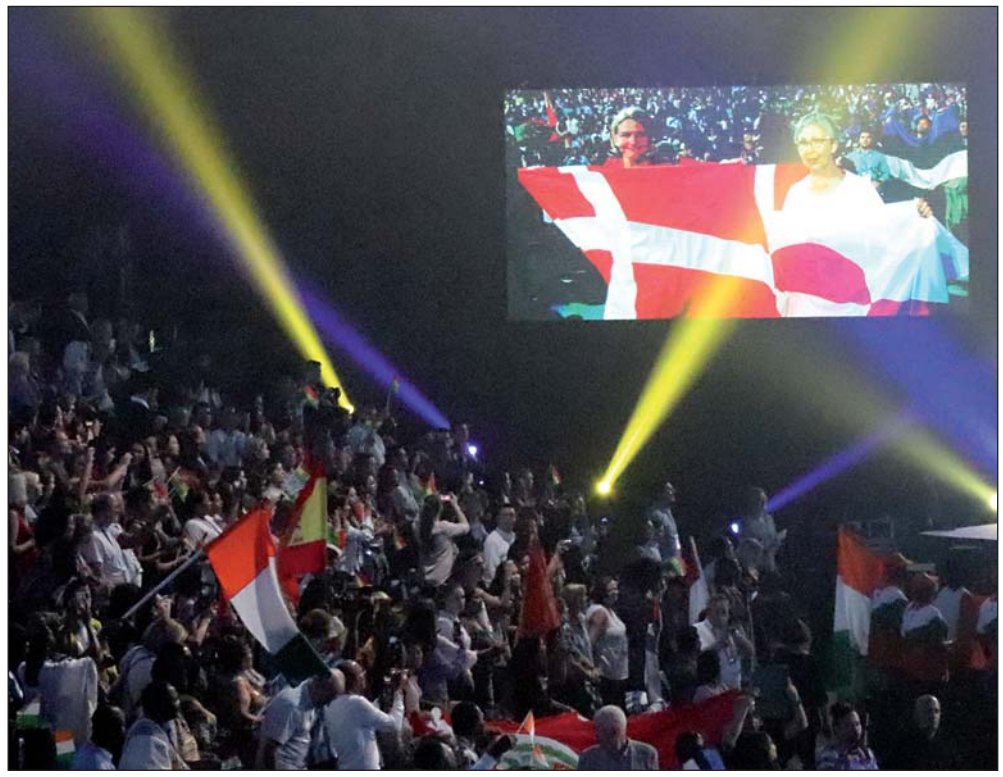

Det var et rørende øjeblik, da Christina Leinum bar det danske flag op på scenen sammen med Jakobine Filemonsen, der bar det grønlandske flag. Her ses de på storskærmen blandt 6.000.



I Bibelen er det forudsagt, at folk fra verdens nationer skal drage op til Jerusalem, efter at jøderne igen har fået landet tilbage. Det opfyldes nu.

Mere i næste uge.

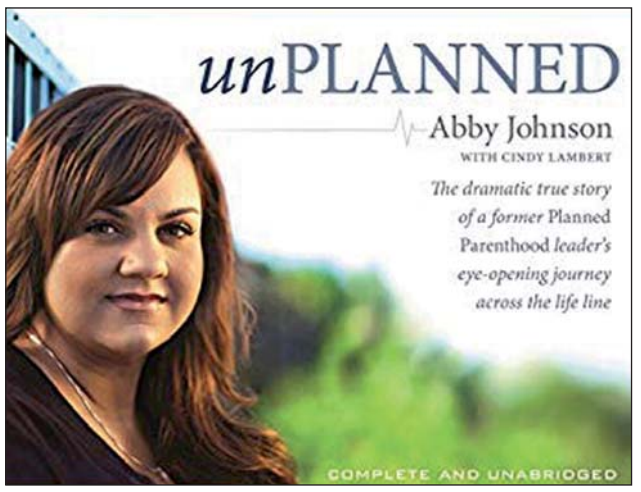

Tidligere klinikleder i Planned Parenthood Abby Johnson skrev bogen 'Unplanned' om sin egen vej til at blive prolife. Bogen bliver nu filmatiseret og ventes klar i foråret.

Ny film:

Abortklinik-leder blev prolife-aktivist

"Jeg beder inderligt for dig, hver eneste dag," lyder budskabet fra en tidligere abortklinikleder til Planned Parenthood-kædens ekspræsident, Cecile Richard.

Abby Johnson, der i otte år var leder af Planned Parenthood-klinikken i Bryan, Texas, kæmper nu for at få andre abortudbydere til at forlade branchen, ligesom hun selv har gjort det.

Avisen The Christian Post har talt med Abby Johnson, som i filmen *Unplanned* fortæller, hvordan hun forlod sin arbejdsplads og abortindustrien efter samtaler med gruppen "*40 Days for Life*", som holdt bøn uden for abortklinikken.

Cecile Richards har for nylig trukket sig fra posten som leder af Planned Parenthood. Abby Johnson længes efter, at den tidligere topchef skal finde den samme glæde, som hun selv har fundet - og hun er ikke i tvivl om, at Cecile Richards har arbejdet ud fra ønsket om at gøre det bedste for kvinderne.

Da Abby Johnson selv arbejdede for Planned Parenthood, hørte hun aldrig om en eneste kvinde, som havde fortrudt en abort eller var blevet skadet af den. Så det er klart, at Cecile Richards ikke forstår prolife-folkene. Samtidig ønsker Abby inderligt, at Cecile Richards må finde Gud og opleve hans nåde, selv om det vil kræve et svært opgør med fortiden.

"Jeg vil være der for at holde dig i hånden. Jeg vil være der for at tale med dig indtil klokken 2 om morgenen. Jeg vil være der, fordi jeg virkelig holder af dig," lyder Abbys budskab til Cecile Richards.

Abby Johnson er nu selv er brændende prolife-fortaler og leder NGOen '*And Then There Were None*'. Denne NGO hjælper tidligere ansatte i Planned Parenthood, som har besluttet at forlade abortens verden, ligesom hun selv gjorde det engang.

Filmen "Unplanned" er skrevet og instrueret af Chuck Konzelman og Cary Solomon, som tidligere skrev manuskriptet til den kristne film "God's Not Dead." Flere nye film om abortspørgsmålet vil få premiere inden for de næste måneder. Filmen "Gosnell," som kan ses i USAs biografer fra den 12. oktober, fortæller den rystende historie om abortlægen Kermit Gosnell og den efterfølgende retssag mod ham.

Bodil

Europa glemmer sine fattige



Snezhana og datteren uden for deres hus. Foto: Mission Uden Grænser.

Mange mennesker i Østeuropa er så fattige, at de må gå sultne i seng. De bliver let ofre for korruption, kriminalitet og sygdom, og nogle børn ender på gaden, fortæller Mission Uden Grænser.

Snezhana har aldrig lært at læse og skrive. Det er næsten umuligt for hende at få et arbejde. Hun bor sammen med sin mand og en datter på ni år i det sydlige Bulgarien.

Deres hus med to små værelser er utæt, fugtigt og koldt. De har ikke vand, og de deler et toilet på gangen med fire andre familier. Ofte har datteren fået den smule mad, forældrene havde, mens de selv måtte gå sultne i seng. Men for tre år siden tog familiens liv en ny drejning: Familien fik både mad og tøj gennem støtte fra kirken og Mission Uden Grænser. Nu vil Snezhana gerne lære at læse for en dag at kunne læse Bibelen selv.

Bodil

Børn og gravide blandt kristne ofre i Nigeria

Nogle jihadister angriber kristne forklædt som fulanihyrder, oplyser menneskeretsgrupper.

Bevæbnede fulanihyrder dræbte 51 personer i det østlige Nigeria nær Numan forrige torsdag. To kristne drenge var blandt ofrene.



Kristi Lutherske Kirke i Nigeria holdt flere dages bøn og faste efter de voldsomme angreb i juli. Foto: Mission Afrika.

Ifølge *International Christian Concern* (ICC) har konflikten kostet over 250 menneskeliv de seneste to måneder. I forrige uge fandt man ligene af ni-årige Ntyang Pam Danjuma og 10-årige Mesheck Dalyop Kang'ageda. De var både blevet ramt af skud og slået med macheter.

Det lokale politi leder angiveligt efter angriberne blandt radikale fulanihyrder. Men regeringen gør ikke nok ved problemet, selv om fulanierne i 2018 har dræbt næsten tre gange så mange mennesker som terrorgruppen Boko Haram, påpeger ICC.

"Hvis de ikke kan garantere sikkerheden for alle deres indbyggere, vil de opleve fortsatte kampe, som bare vil øges, når folk i lokalsamfundene vælger at forsvare sig selv og deres familier," konkluderer ICC.

Falske fulanier angriber

Menneskeretsgrupper i Nigeria, blandt andet *International Society for Civil Liberties & the Rule of Law*, advarer nu borgerne om, at nogle islamister forklædt som fulanier angriber de kristne og brænder kirker ned.

I august udtalte formanden for Intersociety, Emeka Umeagbalasi, til The Christian Post, at Nigerias regering prøver at fremstille mordene som en konflikt mellem hyrder og bønder. Men i virkeligheden handler det om, at islamister angriber for at dræbe og uddrive kristne fra Nigeria.

Intersociety skrev sidste søndag, at ikke mindre end 250 kristne er blevet dræbt de seneste to måneder. De kom frem til dette antal ved at sammenligne statistikker og nyhedsartikler om angrebene siden juli i år.



- Det rører os dybt, at vore kristne brødre og søstre skal lide på den måde, siger Mission Afrikas generalsekretær Henrik Engelbrekt Refshauge.

"De kristnes lidelser i Nigeria inkluderer drab på kristne børn og lemlæstelser af højgravide kvinder med det resultat, at både kvinderne og deres ufødte børn dør. Der sker drab af andre kristne, mens de sover, fx. kvinder, børn, handicappede, gamle og syge. Der sker angreb mod beboelseshuse, gårde og andre arbejdspladser samt steder, hvor folk mødes til gudstjeneste," forklarer gruppen.

The Christian Post tilføjer, at ekstremisterne også har tilkæmpet sig kristnes landområder og nedbrændt både kirker og forskellige kristne genstande.

Brug for intensiv forbøn

Under angrebet den 13. september blev også en præst fra Kristi Lutherske kirke i Nigeria (LCCN) dræbt i Numan-området, hvor kirken har sit hovedkvarter.

Mission Afrika samarbejder tæt med LCCN.

- Vi bliver triste og nedslåede over udviklingen i Nigeria. Situationen er så tilspidset i landets midterbælte, at der nu næsten er daglige angreb. En af vore tre partnerkoordinatorer i Mission Afrika er vokset op netop der, og det rører os dybt, at vore kristne brødre og søstre skal lide på den måde, siger Mission Afrikas generalsekretær Henrik Engelbrekt Refshauge.

- Vi er kontakt med kirken for at se, hvordan vi kan støtte nødhjælpen til de mange fordrevne, og vi har sendt 60.000 kroner af sted, fortæller Henrik Engelbrekt Refshauge og opfordrer til "intensiveret forbøn":

Mission Afrika vil nu ifølge generalsekretæren styrke det afrikanske forsoningsarbejde gennem organisationen PROCMURA.

Kristi Lutherske Kirke i Nigeria (LCCN) er vokset ud af det daværende Sudanmissionens indsats. Kirkens hovedsæde er Numan, hvor den danske missionær Niels Brønnum startede missionsarbejdet for over 100 år siden. Kirken har i dag omkring 2,2 millioner medlemmer.

Bodil

Hinduister retsforfølger 271 kristne

De kristne anklages blandt andet for at drive mission og lyve om hinduismen.

Næsten 300 kristne i det nordlige Indien er blevet sigtet for forbrydelser som fx forsøg på at få hinduer til at konvertere ved hjælp af stoffer og for at udbrede løgne om hinduismen.

Ifølge World Watch Monitor er 271 kristne blevet sigtet. Blandt dem er pastorerne Durga Prasad Yadav, Kirit Rai og Jitendra Ram.

Frifindelse appelleret

I august blev de kristne frifundet ved en domstol, men nu har vicepolitikommisssær Anil Kumar Pandey udtalt, at de kristne er anklaget for "forskellige typer kriminelle forhold som bedrageri, krænkelse af hellige steder og fordomme mod national integration."

Said Sajan K. George, som er leder af *Global Council of Indian Christians* udtaler om sagen: "I Uttar Pradesh har hindueekstremister fabrikeret grundløse beskyldninger mod uskyldige pinsekristne."

- Der har været en stigning i forfølgelser af kristne. Pinsepræster og kristne grupper er under konstant overvågning af radikale elementer og af politiet, siger Said George.

Statorganiseret vold

En advokat for anklagemyndigheden siger, at de tiltalte i årevis har prøvet at omvende folk til kristendommen.

"De tiltalte har uddelt forbudte lægemidler og stoffer til gæster og mens de så var påvirkede af dem, har de fået dem til at blive kristne," siger advokaten.

Menneskerettighedsgruppen *ADF India*, oplyser, at de kristne i Uttar Pradesh området har oplevet 26 angreb i den første halvdel af 2018.

"Voldelige angreb som dem, den kristne minoritet i Uttar Pradesh har oplevet, er alle en del af statsapparatet," siger en nødhjælpsmedarbejder. "Der er tale om statssponsoreret vold. Angriberne ved kun alt for godt, at de kristne i landområderne er lette ofre."

Bodil

Træplantning giver nyt håb i Cambodja

Kirken i Siem Riep planter træer i Fjendeskoven for at skabe levegrundlag for befolkningen.

Kirken planter nu ædeltræ for at genopbygge et ødelagt skovområde. Dermed kan omkring 500 fattige familier i Fjendeskoven nu se en lysere fremtid i møde.

Det skriver den danske missionsorganisation Luthersk Mission på deres hjemmeside.

Fjendeskoven, som ligger 75 kilometer nord for byen Siem Reap i det nordlige Cambodja, får nu 11 nye træer. Træerne er med til at genoprette den udpinte skov og skabe liv og levegrundlag for den fattige lokalbefolkning. Sorten er værdifuldt ædeltræ, der er meget eftertragtet til produktion af møbler, og som kan være med til at give en god indtægt til den fattige lokalbefolkning.

Skovhugst gir problemer

Luthersk Mission har siden 2010 været engageret i evangeliserende og diakonalt arbejde i Fjendeskoven gennem Countryside Harvest Mission, der styrker cambodjanske kirkers arbejde omkring byen Siem Reap.

Da Fjendeskoven oprindelig fik sit navn, var området dækket af skov. I dag er de fleste træer fældet eller brændt af, og området ligger hen som et tørt, støvet ingenmandsland udenfor lov og ret. Her bor omkring 500 familier i bambushytter uden anden kontakt til omverdenen end den hjælp, de modtager fra det kirkelige hjælpearbejde.

Området bliver - ligesom i mange andre skovområder i Cambodja - hærget af illegale skovhuggere, der udnytter skovens resurser på bekostning af den fattige lokalbefolkning. Forsvinder skoven, vil det også true vandforsyningen og fødevareproduktionen, da regnen og dermed også rismarkerne vil blive påvirket.

En investering i fremtiden

De kristne fra den lokale kirke Church of Siem Reap besøger befolkningen i Fjendeskoven en gang om måneden, hvor de underviser i Bibelen og holder børnemøder. Samtidig hjælper de befolkningen med at forebygge og behandle sygdomme og sørger for undervisning af børnene i en nybygget skolebygning.

Kirken lærer også de lokale at dyrke afgrøder og genetablere skove og træer i området, fortæller missionær for Luthersk Mission Axel Rye Clausen.

"De 11 træer, vi i første omgang planter i Fjendeskoven, er en spæd begyndelse på, hvad vi på længere sigt gerne vil derude. Det er en slags bevis for, at vi vil investere i områdets fremtid og tror på den," siger den danske missionær, der snart rejser hjem sammen med sin hustru, Annelise, efter 15 år i Cambodja.

Bodil



Barn samler brændsel i den tørre og golde Fjendeskov. Foto: Maria Nitzsch Hastrup.



Missionærer i Luthersk Mission Annelise og Axel Rye Clausen planter et træ i Fjendeskoven. Privatfoto.

'Vatikanets aftale med Kina leder flokken i ulvens mund'

Paven har indgået en foreløbig aftale med Kinas regering om at afslutte en gammel strid om retten til at udpege biskopper.



- En kirke, der er slave af regeringen, er ikke en rigtig katolsk kirke, siger tidl. ærkebiskop Joseph Zen

Med denne aftale har paven nu godkendt de syv biskopper, som oprindelig blev udpeget af Kinas regering. Da de ikke var udvalgt af Vatikanet, har de tidligere været ekskommunikeret. Fortalere kalder aftalen et historisk gennembrud, da Kina og Vatikanet afbrød de diplomatiske forbindelser i 1951.

Kritikere peger dog på, at Vatikanet med den nye aftale gør knæfald for Beijing og forråder kirken i Kina. En af de stærkeste kritikere er tidligere ærkebiskop Joseph Zen. Han har til Reuters udtalt, at Vatikanet med denne aftale leder flokken lige i ulvens mund.

Foruden at acceptere de tidligere "illegitime biskopper", som den kommunistisk-kontrollerede *Catholic Patriotic Association* har valgt, har Vatikanet også bedt to biskopper fra den forfulgte undergrundskirke trække sig tilbage - til fordel for "biskopper" fra den "patriotiske" kirke, skriver Life Site News.

Nogle af katolikkerne i Kina hører til i de regeringsanerkendte kirker, mens andre hører til i undergrundskirkerne, som kun er loyale mod Vatikanet.

I den midlertidige aftale er det endnu ikke afklaret, hvorvidt det er paven eller Kinas regering, der fremover skal udpege biskopper i landet, skriver The New York Times.

Bodil

344 kinesiske præster underskriver tros-erklæring

På grund af kommunistregeringens øgede kontrol over kristne i Kina har 344 præster nu underskrevet en fælles tros-erklæring for at kunne stå sammen overfor regimet.

Ifølge St. Charles Institute har de 344 underskrevet en udtalelse med titlen *"A Declaration of the Christian Faith."*

Underskriverne fastslår, at de både er kinesere og kristne og indsat af Gud som præster i kinesiske byer og landsbyer. Herefter hedder det: "Vi tror og er forpligtet til at lære verden, at den ene sande og levende treenige Gud er skaber af universet, verden og alle mennesker... Vi tror og er forpligtet til at lære, at alle mennesker, fra nationale ledere til tiggere og fængslede, har syndet. De vil én gang dø og derpå blive dømt retfærdigt. Uden Guds nåde og forløsning vil alle mennesker gå evigt fortabt. Vi tror og er forpligtet til at lære verden, at den korsfæstede og opstandne Jesus er den eneste Herre over den globale kirke, den eneste Frelser for hele menneskeheden og den evige Hersker og Øverste Dommer over universet. Til alle, som omvender sig og tror på ham, vil Gud give evigt liv og et evigt rige."

Udtalelsen henvender sig direkte til Kinas regering i en liste med fire overskrifter. Her fastslår pastorerne, at de kristne kirker i Kina ubetinget tror, at Bibelen er Guds ord og åbenbaring. De understreger samtidig, at kristne i Kina er villige til at lide og dø for troen på Kristus ligesom tidligere generationer af hellige.

De kristne i Kina er dog villige til at adlyde autoriteter, som er indsat af Gud. Endelig fastslår gruppen i lyset af førnævnte grunde, at de "tror og er forpligtet til at lære alle troende, at alle sande kirker i Kina, som tilhører Kristus, må fastholde adskillelsen mellem kirke og stat og forkynde Kristus som kirkens eneste hoved."

Pastorerne erklærer til sidst, at de ikke vil gå på kompromis, uanset om det kommer til at koster dem friheden eller deres liv.

Bodil

Spor fra udvandringen set øst for Jordan

Af Bodil Lanting

Bibelens beretning om israelitternes udvandring fra Egypten og erobringen af Det forjættede Land fra østsiden af Jordanfloden kan muligvis bekræftes af nye arkæologiske fund nær Khirbet el-Mastarah.

Arkæologerne Ralph K. Hawkins og David Ben-Shlomo har nu offentliggjort deres konklusioner om fund fra sommeren 2017. Nu oplyser de, at der ved Khirbet el-Mastarah i Jordandalen er fundet spor af et nomadefolk, som kan være de israelitter, der var udvandret fra Egypten.

Ben-Shlomo citeres blandt andet i den britiske avis Daily Express for at sige, at ruinerne er en mulig bekræftelse af de bibelske beretninger.



Ralph K. Hawkins har sammen med David Ben-Shlomo fortalt om udgravninger øst for Jordanfloden.

"Vi har ikke bevist, at disse lejre stammer fra de første israelitter, men det er muligt," sagde Ben-Shlomo. "Hvis det passer, vil det måske stemme overens med den bibelske beretning om, at israelitterne kom fra østsiden af Jordanfloden, krydsede Jordan og senere gik ind i Israels bjergland."

Ben-Shlomo og Hawkins fik offentliggjort deres fund i *Biblical Archaeology Review* i juli/august i år. De påpeger, at de arkæologiske fund ser ud til at stamme fra Jernalderen, hvilket svarer til tiden for udvandringen.

Datering

Ved Khirbet el-Mastarah fandt arkæologerne blandt andet ruiner af sten og potteskår, som stammer fra enten Sen Bronzealder (1400–1200 f.Kr.) eller fra Jernalderen (1200–1000 f.Kr.).

- I slutningen af vores sæson i 2017 var vi overvældede over det fascinerende billede, der begyndte at vise sig i Jordandalen. Det er et område, som indtil for nylig har været nærmest ukendt land arkæologisk, sagde David Ben-Shlomo og Ralph K. Hawkins.

Inden for et område på et par mil har vi set udviklingen af det tidlige Israel fra en type husholdnings-kultur [i Khirbet el-Mastarah] til en type kultur af politisk størrelsesorden [i Khirbet 'Auja el-Foqa], tilføjer arkæologerne.

Khirbet 'Auja el-Foqa er af forskerne blevet identificeret som oldtidsbyen Atarot, der nævnes i Josvabogen 16,5.

Kinas kristne revolution

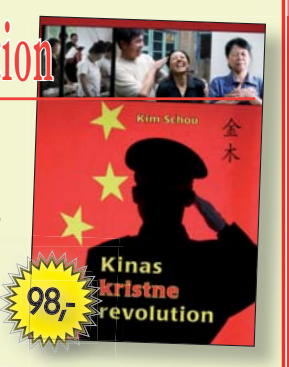

Kina oplever ikke blot en økonomisk revolution i disse år. Men også en kristen! For 40 år siden var der 5 millioner kristne i Kina. I dag er der mindst 80 millioner.

Det er den største religiøse forandring af et folk i verdens-historien. Og stadig lever de fleste kristne i skjul, fordi religionsfriheden er begrænset. Hvad kommer den kristne revolution til at betyde for resten af verden? Læs journalist KIM SCHOUs spændende bog med reportager og interviews med undergrunds-kirkeledere, samt danske og udenlandske eksperter.

Hosianna.dk
Udfordringens bøger & musik
7456 2202



Syriske landsbyer i Quneitra fik fødevarehjælp, og næsten 5000 sårede fra borgerkrigen fik hjælp i Israel. Foto: Vidar Norberg



Tidligere oberstløjtnant Marco Moreno siger, at Israels forsvar valgte at hjælpe syrerne på den anden side af Golan i stedet for at bruge bombefly. Syrerne fik madvarer og medicinsk hjælp og holdt terroristerne ude af Israel. Foto: Vidar Norberg

'God nabo' hjælper både Israel og Syrien

En aftale mellem Israels hær og lokalbefolkningen i Syrien skaber ny tillid mellem tidligere fjender.

Af Vidar Norberg



– Borgerkrigen i Syrien startede i 2011. Ingen vidste, hvordan en arabisk revolution ville se ud. Vi bestemte os for at hjælpe syrerne for at undgå terror i Israel, fortæller tidligere oberstløjtnant i Israels forsvar, Marco Moreno.

–Tænk om ISIS kommer over grænsen og dræber børn?

- Jeg foreslog, at Israel fra starten skulle lave en aftale med lokalbefolkningen i Syrien om, at de hindrer terroristerne i at komme til Israel. Til gengæld giver Israel humanitær hjælp, siger Marco Moreno, som ledede projekt 'God nabo'.

Projektet betød, at syrerne på den anden siden af grænsen bl.a. fik israelsk lægehjælp.

Ny strategi

Marco Moreno fortæller, at en hær normalt ikke tænker på humanitære hjælpeprojekter, så opgaven var at overbevise de militære ledere om, at et samarbejde med lokale syrere på den anden side af grænsen kunne hindre terror i Israel.

– Vi gik til en lokal hyrde og spurgte efter oppositionslederne i Syrien. Fredag den 23. december 2012 kom fire personer fra Syrien. Disse syrere fortalte, at de havde regnet med, at de gik i døden, da de kom til mødet med israelerne, men sådan gik det ikke. Vi fortalte dem, at der kan komme terrorangreb mod Israel. Dette vil føre til, at Israels forsvar rykker ind i Syrien med de konsekvenser, det vil få for folk der.

'God nabo' er et dejligt projekt. Husk på, at Syrien var vor største fjende.

Marco fortæller, at lederne på den anden siden af grænsen gik med på aftalen om at holde terroristerne ude, imod at de selv fik mad, medicin og lægebehandling i Israel. Israels forsvar betaler de millioner, det koster.

– Dermed startede operationen med at bringe skadede syrere ind til lægebehandling i Israel. Det var folk fra landsbyer med en halv million sunnimuslimer. Mange har ikke skoler og rindende vand. Nogle steder er der tale om en humanitær krise.

Ikke uden risiko

Den opgave, Israel påtog sig, var ikke uden risiko. De vidste i udgangspunktet ikke, om en syrer, som kom til Israels grænse, medbragte en bombe. Man ville ikke tvinge kvinderne til at tage alt tøjet af for at undersøge sagen, så derfor tog soldaterne chancen.

Moreno siger, at syrerne blev overraskede, når de blev kørt til hospitalet i Israel. Men på sygehusene mødte de kristne sygeplejersker og arabiske læger.

Moreno fik spørgsmålet, hvorvidt den israelske hjælp har ændret syrernes holdning til Israel. Han svarer med at fortælle en historie om en mor i Syrien, som skældte ud på sit barn med disse ord:

"Hvis du ikke spiser din mad, så kommer zionisterne og drikker dit blod!"

– Syrerne havde også hørt, at israelere havde horn og hale, at de var monstre. Nogle sagde, at det, de fik fortalt, ikke var sandt. Men uanset hvad Israel gør, vil der altid være nogen, som synes, at vi er dårlige mennesker. Men 'God nabo' er et dejligt projekt. Husk på, at Syrien var vor største fjende.

– Det er klart, at Israels forsvar kunne have brugt fly og rifler for at ordne det med truslen langs grænsen, men vi syntes, operation God nabo var den rette måde. I fremtiden kan dette være et værktøj, som kan bruges ved andre grænser.

Nogle sjove historier blev det også til. Forsvaret havde steder, hvor de lagde mad ud til syrerne. En gang sendte de et stort parti spaghetti til syrerne. De var ikke vant til den slags kost. Allerførst takkede de for forsyningen, men sagde så, at det var så hårdt at spise den. De fik så en forklaring om, at den skulle koges, og der blev efterfølgende også sendt et parti tomatsovs over til dem fra et overskudslager.

Ifølge Moreno har Israel modtaget ialt 5.000 mennesker.

Assad har lidt store tab

Moreno fortæller, at Bashar Assad blev født den 11.9.1965. Den 11. september 2001 er den dato, da World Trade Center i New York blev angrebet.

– Da Assad startede, havde han 350.000 soldater. Nu har han kun omkring 35.000 soldater.

Marco Moreno har ikke bare formidlet hjælp over grænserne på Golanhøjderne. Han samarbejder også med kristne i «Frontier Alliance International» som har arbejde i Syrien.

– Der er kristne og jøder, som hjælper muslimer inde i Syrien, fortæller Marco Moreno.

Syrere blev opereret på sygehus i Israel

Af Vidar Norberg

To syriske mænd med krigsskader kom over grænsen til Israel for at få behandling. De kan kun stå frem med forbogstaverne i deres navne, for de skal tilbage til deres familier i Syrien, når rehabiliteringen er overstået.

H.'s historie

H. fra landsbyen Ghutta nær Damaskus er 28 år, gift og har børn.

– Jeg var hjemme, da der kom tung beskydning mod vort hus. Jeg ville se, hvad der skete og gik ud. Det var den syriske hær, som invaderede vort område. Jeg så civile, som blev ramt. Vi forsøgte at hjælpe dem. Fra en højtaler lød det, at civile skal flygte. Jeg gik ind for at vække min mor, kone og børn, så vi kunne køre med bilen. Da skød en syrisk soldat mig i hovedet, fortæller H.

Han blev opdaget og reddet efter to timer. Der blev givet førstehjælp, men han kalder hjælpen meget lidt professionel. Lægen sagde, at det var bedst at efterlade H. på slagmarken, fordi han ikke selv kunne gøre mere.

– Der var en guide, som tilbød at tage mig med til behandling i Israel. Israel lukker ikke grænserne for arabere fra andre lande, og jeg takkede ja. Folk fortalte, at dem som kom til Israel fik god behandling. Der var ingen fare forbundet med at blive behandlet der.

– Jeg blev sat på en hest. Det tog tre timer fra Syrien til grænsen. Det var en hård og vanskelig rejse. Jeg blev modtaget af Israels forsvar. De bragte mig videre til sygehuset i 2016. Her har jeg været gennem flere operationer.

H. fortæller, at da han første gang vågnede og så sig i spejlet, blev han chokkeret over skaderne, men lægene beroligede ham og sagde, at det ville blive ok.

– Jeg er både glad og lykkelig over, at jeg kom hertil. Virkelig taknemlig overfor Israels hær, alle i Israel og lægen, siger H.

Hver 15. dag snakker han med sin far i Syrien for at høre, hvad der sker.

– Vi har hørt historier fra Daraa. Det siges, at den syriske hær dræber kvinder og børn for at få oprørerne til at opgive kampen.

R. fik hjælp

R. er fra Quneitra, som grænser op til Syrien. Han er 22 år.

– Jeg var på vej til markedet i forbindelse med ramadan. Da kom der et luftangreb. Hånden og ansigtet blev skadet. Jeg blev taget til et feltsygehus i Syrien, men de sagde, at de ikke kunne hjælpe mig. Den eneste mulighed var i Israel.

R. fortæller, at han ventede i en time ved grænsen til Israel. Derfra tog Israels hær ham med til sygehuset, hvor han blev opereret. Han venter nu på plastisk kirurgi for at få fikset begge sine hænder.

– Hvordan føles det at være i Israel? Er du bange for at blive set som en forræder?

– Jeg føler ikke, at jeg har forrådt mit land. Israel er ikke sådan, som det beskrives der. Jeg har fået god behandling.

–Så det var anderledes i Israel?

– Jeg var nysgerrig, for folk fortalte om den gode behandling her. Dette er et land, som respekterer menneskerettighederne. Mennesket er helligt i Israel. Døden er noget normalt i vort land. Gangstere styrer i Syrien. Sønner kidnappes, og fædre må betale 5000 dollar, siger H.

H. mener, at der må stilles krav om, at Bashar al-Assad skal fjernes fra magten, så folk kan leve i fred.

Lægehjælp ændrer syreres syn på Israel

2500 syrere har fået operationer for krigsskader i Israel.

Tekst og fotos: Vidar Norberg

Den israelske læge Eyal Sela har de seneste fem år opereret syrere, som har fået afrevet både næse og underkæbe på grund af snigskytter og bomber i borgerkrigen i Syrien.



Medicinsk Center i Galilæa og Nahariya er et stort sygehus.

Medicinsk Center i Galilæa og Nahariya er et stort sygehus. Sela er leder for operationerne på afdelingen for øre, næse og hals. Han har set mange grusomme krigsskader, tilsyneladende helt uhelbredelige. Sygehuset har mange billeder af skadede, før og efter operationerne. Billederne er næsten som en dokumentation af moderne mirakler. I alt 2500 krigsskadede fra Syrien har fået hjælp på Medicinsk Center i Galilæa og Nahariya.

– Vi har bare behandlet toppen af et isbjerg, sagde Eyal Sela, da han mødtes med udenlandske korrespondenter i Israel på tur med MediaCentral.

Godt rygte

Når en forfærdelig ulykke først har ramt, er der mange i Syrien, som ved, at den eneste hjælp findes i Israel.

– Der er faktisk folk i Syrien, som har hørt mit navn og spørger efter mig, når de kommer til grænsen for at få hjælp i Israel, fortæller Sela.

Det kan tage fra fire til 72 timer fra en patient bliver fragtet fra slagmarken til Israels grænse og videre ind til sygehuset i Nahariya. Det er sket, at en patient fra Syrien er vågnet op i Israel. For nogle år siden var de i chok. De troede, at vi var den zionistiske fjende. En kvinde fortalte, at de ikke engang fik lov til at nævne Israel i hendes hjem i Syrien.

– 80 procent af de sårede er ramt af kugler fra snigskytter. Deres mål er at dræbe. Skaderne bliver store. Disse civile mennesker har hverken skudsikker vest eller hjelm. Kuglen kan gå ind i kæben og gennem armen. Den river i stykker. Det er vanskeligt at reparere skaderne. Ved eksplosioner sker der skader i nakke og bryst. Først gælder det om at redde liv. Så må vi starte med at restaurere det, som er ødelagt, siger Sela.

Lægerne bruger både knogler og muskler fra andre steder på kroppen for at genskabe ødelagte ansigter. Man bruger også metaldele, som efterhånden dækkes med muskler.En patient uden næse kan selv vælge næseform ud fra billeder. Sela fortæller, at der var en syrer, som valgte en jødisk næse efter at have set billeder af valgmulighederne.

– En af de patienter, som kom ind, havde mistet den nederste del af ansigtet. Alt var borte. Det tog to år at rekonstruere og opbygge et nyt ansigt, siger Sela.

De israelske læger står også overfor andre store problemer. Syrerne har bakterier, som var helt ukendte i Israel. De var modstandsdygtige mod den antibiotika, som benyttes i Israel. Lægerne måtte derfor først kultivere bakterierne for at finde medicin, som virker på betændelserne.

– Årsagen til resistente bakterier er måske, at det er dyrt at gå til læge i Syrien. Folk går hellere til apoteket, som så udskriver antibiotika, som om det er slik. Derfor bliver bakterierne resistente.



De syriske patienter H. og R fortæller om livet i Syrien under bombardementerne og om den hjælp, de har modtaget på et hospital i Israel.

Rejser bort

– Alle de syrere, som kommer hertil, vil tilbage til deres familier i Syrien så hurtigt som muligt. Nogle får krykker eller rullestole med hjem.

Vi må hente udstyret fra for eksempel Jordan, så der ikke er noget, som minder om Israel og dermed skaber problemer, når de kommer tilbage til Syrien. Vi skriver også diagnoserne på engelsk og gir dem antibiotika, som de kan tage med sig. Det er ikke sikkert, at de får fat i de rette typer medicin i Syrien, siger Sela.

Synes du det er trist at sende dem tilbage?

– Ja, svarer Sela.

Efterhånden som syrerne forsvinder ud af sygehuset og rejser til Syrien, mister man kontakten med dem. Måske bliver nogen af dem dræbt.

– En 14-årig mistede sin venstre hånd, og ansigtet var slemt skadet. Efter behandlingen rejste han tilbage til Syrien. Ti måneder senere var han igen på sygehuset. Vi spurgte, om han ikke havde lært noget af dette og fik følgende svar.

"Dine børn leger med spil. Vi leger med granater," svarede drengen.

Der er også syrere, som er kommet nærmest uden tøj og sko. Læger har medbragt det nødvendige, folk har indsamlet tøj, og der bliver også givet donationer til dette arbejde. Udgifterne til den medicinske behandling dækkes over sygehusbudgettet fra Israels regering.



- Først gælder det om at redde liv. Bagefter må vi restaurere det, som er ødelagt, siger den israelske læge Eyal Sela fra Medicinsk Center i Galilæa og Nahariya.

Hjælper alle

Eyal Sela fortæller, at Israel hjælper alle uden at se på religion og nationalitet. Han fortæller lidt om ideologien bag denne holdning.

– Vi gør det for vore børn i håbet om, at det kan ændre det syriske folks holdning til Israel, siger Sela.

Sela tror, at de arabere, som kommer til sygehuset, ændrer mening om Israel. De ser, at her arbejder både jøder og arabere sammen. For dem er det mærkeligt, at de er venner. Der er arabere, som snakker arabisk, og syrerne bliver overraskede, når de ser arabiske vejskilte i Israel.

Pressemedarbejder Sharon Mann fortæller, at mange sårede kommer til Medicinsk Center i Galilæa og Nahariya om natten. 40 procent af dem er kvinder og børn. Der er født i alt ni børn på sygehuset i Nahariya. Hun fortæller, at man hjælper alle i Israel.

– Et menneske er et menneske uanset, siger Sharon Mann.

Køb børnebøger hos Hosianna.dk



kun 149.-

En opgavebog med sjove og udfordrende aktiviteter. Ved at læse historierne fra Biblen og løse opgaverne vil dit barn lære Biblen bedre at kende. Efter hver bibelhistorie er der puslespil, krydsord og mange andre slags underholdende opgaver. Fra 7 år.

Mor til Anders på fem år. Fik bogen "Tak for mad" i dåbsdagsgave:

"Anders synes, det er sjovt at finde et bordvers i bogen, når vi skal spise. Og i går da vi havde gæster, sang vi to bordvers, da der var to, han gerne ville have sunget og ikke kunne vælge, hvilket det skulle være."



kun 98.-

Find mange flere bøger til børn på vores hjemmeside:

Hosianna.dk
Udfordringens bøger & musik

Direktøren blev udfordret

Administrerende direktør i bygherrerådgivning fandt stor inspiration på verdens største lederkonference i Chicago.

Af Henrik Engelbrekt Refshauge

Ulf Christensen brænder for at give folk gode huse at bo og arbejde i. Han er administrerende direktør i bygherrerådgivningsfirmaet Kuben Management. De skaber rum for nutidens behov til mennesker, og det har han 200 ansatte spredt ud over hele landet til at hjælpe med.



Ulf Christensen, administrerende direktør i bygherrerådgivningsfirmaet Kuben Management, deltog for første gang på lederkonferencen GLS i Chicago, og var begejstret.

Midt i august trak han stikket nogle dage, og tog til Global Leadership Summit i Chicago, USA. Det er verdens største lederkonference, der også kommer til København sidste fredag-lørdag i oktober og til Århus første fredag-lørdag i november.

"Vi har noget i Danmark, der minder om GLS. Men det er ikke så stort og professionelt sat op som her", beretter Ulf Christensen, da jeg møder ham i en pause mellem sessionerne mellem de 10.000 deltagere i Willow Creek Community Church's kæmpe bygninger en times kørsel udenfor Chicago.

"Det har været et fantastisk set up, perfekte omgivelser, enormt effektivt, dygtige indlægsholdere og alt fungerer optimalt."

På verdensplan deltager over 400.000 ledere i 1375 byer fordelt på 128 lande, og konferencen bliver oversat til 60 sprog.

"Det er første gang jeg oplever Global Leadership Summit. Jeg blev inviteret af en af mine medarbejdere, og det har været en fantastisk oplevelse. Her i Chicago bliver vi også flyttet mentalt. Det er en helt anden setting, så vi bliver nødt til at åbne op, fordi kulturen her gør at vi åbner os mere." fortæller han.

Service som kultur

"Vi er 4 medarbejdere afsted fra Kuben Management. Det er godt, fordi vi får noget at tale om, når vi kommer hjem. Dialogen om hvad vi har oplevet og set bliver en fælles reference, hvor vi drøfter hvilke vinkler der og foredrag der passer bedst på os. Og der må jeg sige at restaurationskædeejer Danny Meyer var fantastisk inspirerende", fortæller han med stor passion fra en af gårsdagens sessioner.

"Meyer havde startet denne restaurantkæde som en servicevirksomhed, og det talte lige til os, fordi han tager fat i noget der er svært i mange virksomheder. Den globaliserede virksomhed kan let kopieres. Men det kan kultur ikke. Derfor gav han os udfordringer på, hvordan vi får skabt vores unikke kultur, og hvor langt vi skal gå. Det var enormt inspirerende," beretter den administrerende direktør.

Hjælp til det komplekse

Men Ulf Christensen trækker flere sessioner frem.

"Det er svært at nøjes med at fortælle om et foredrag, fordi der var så mange gode. Simon Sinek var fantastisk. Og så fortalte David Livermore om kulturel mangfoldighed. Det er et meget vanskeligt emne, men vi fik det grebet an på en spændende måde," refererer direktøren.

"Hjemme i Kuben Management opstår der også forskellige kulturer på tværs af landet. Vi må have øje på, hvordan de forskellige kulturer/afdelinger arbejder. Vi bevæger os i en verden, der får en større kompleksitet. Derfor skal de opgaver, vi skal løse, have mange flere ind over", mener Ulf Christensen. Han kommer ikke selv fast i kirken, og derfor slutter jeg med at udfordre ham på, hvad han tænker om, at konferencen har rødder i kristne værdier:

"Det kirkelige islæt har passet fint. Det primære fokus på Global Leadership Summit har været lederskab, og derfor har jeg ingen problemer med at der indimellem kom et kristent udtryk. Det har ikke virket hæmmende på en god konference, og slet ikke afskrækkende. Tværtimod er den religiøsitet, der ligger i dette koncept, meget åben og ikke missionerende. Alle er velkomne", slutter Ulf Christensen.

Læs mere om konferencen i Danmark på www.gls2018.dk



Fortsat fra side 3...

- Men der er mange ting, jeg ikke forstår, og jeg kan ikke vriste mig fri af synden, så jeg kaster troen fra mig. Jeg søger også i andre religioner, men intet bider sig fast, fortæller Christian Lynge.

Nogle år senere, i sommeren 2013, bliver han igen draget til Gud, mens han er kæreste med Maria.

- En aften hører jeg lovsang, og pludselig melder syndserkendelsen sig, og jeg oplever behovet for at have Jesus som Frelser i mit liv. Det er nok først her, jeg giver mig selv hen til Ham," siger Christian Lynge.

Christian begynder at ændre sig; han oplever blandt andet, at det ikke behager Gud, at de har sex før ægteskabet, og derfor bryder han med Maria. Kort tid efter bilder Maria sig ind, at hun er kristen, så de kan blive kærester, men hun har ikke taget imod Gud, så de går hurtigt fra hinanden igen.

Forfulgt af Jesus

Som barn læste Maria Lynge i sin børnebibel og bad til Gud.

- Jeg har altid troet på, at Gud var til, og i de svære perioder råbte jeg, 'hvor er du, Gud?'. Jeg var vred på Ham, fordi min mor var alkoholiker, og jeg tænkte, 'hvorfor vil du ikke gøre mor rask, Gud?' Da Christian blev kristen, forandrede han sig, og der blev jeg også vred på Gud, fordi jeg følte, at Han tog Christian fra mig, fortæller Maria Lynge.

Efter Maria og Christian er gået fra hinanden anden gang, bliver Maria pludselig åben over for troen uden at vide, hvordan det sker. Noget drager hende mod Gud, og hvor end hun kigger, bliver Jesus og kristendommen nævnt, for eksempel i fagene på hendes studie.

- Jeg kunne ikke løbe fra det, og det var ligesom, det forfulgte mig, husker Maria Lynge.

På det tidspunkt beder Christian meget for Maria med nogle andre kristne. Hun finder pludselig sin Bibel frem og begynder at læse om troen på nettet.

- Jeg kunne ikke forstå det, for jeg var vred på Gud, men jeg havde for eksempel fundet et vers på nettet, og da jeg slog op i min Bibel, var det lige på det vers – der følte jeg mig ikke alene, siger Maria Lynge.

Maria mærker, at vreden og hendes mure begynder at falde, og nu er hun oprigtigt interesseret i at lære Jesus at kende.

- Nu handler det ikke om at finde sammen med Christian, for jeg må finde ud af, hvad der sker inde i mig. Mens vi ikke er sammen, oplever jeg en intens periode, hvor Gud mærkes nær. Det gjorde, at jeg tænkte, 'Gud er virkelig, og Han kalder på mig', fortæller Maria Lynge.

Brud baner vej for Gud

I marts 2014 er det et halvt års tid siden, Christian Lynge har taget imod troen på Jesus. Christian kommer i Holbæk Frikirke ind imellem, og Maria har været med ham et par gange.

- Til det her specifikke møde hører jeg præsten sige, 'hvis der sidder nogen her i dag, som vil invitere Jesus ind i sit liv, selvom du ikke ved, hvad det indebærer, så er det også okay.' Jeg tænkte, 'det er mig', for jeg anede ikke, hvad jeg sagde ja til; der gav jeg mit liv til Jesus, siger Maria Lynge.

Hun oplever, at deres brud har været positive.

- Vi skulle finde Jesus hver for sig, og derefter kunne vi finde sammen med Ham som fundament. Gud gjorde et stort værk i mig i de tre måneder, hvor Christian og jeg ikke var kærester, for Han åbenbarede for mig, at jeg havde brug for en Frelser. Vi gik lidt vores egne veje, så måske Gud sagde, 'okay, så gør vi det hver for sig,' funderer Maria Lynge.

Det usandsynlige sker

Det er april 2014 og kort tid efter, at Maria Lynge er blevet kristen. Maria og Christian bliver kærester igen, for de oplever, at Gud har en plan med, at de skal være sammen. Ægteparret Lynge bliver gift i 2015, og i september 2017 får de deres første barn, Esta. Nu arbejder Christian i Holbæk hjemmepleje, og Maria studerer psykologi.

Christian Lynge peger på, at det største, der er sket, er den indre forvandling.

- Det er realiseringen af, hvem jeg er, hvem Gud er og mit behov for Ham. Hvordan mit liv er i dag, og ægteskabet med Maria udspringer fra det, siger han, og Maria fortsætter:

"Jeg har altid troet på, at Gud var til, og i de svære perioder råbte jeg, 'hvor er du, Gud?'"

- Jeg er så taknemmelig til Gud. Det var min sidste chance, og jeg er nu blevet givet livet og Esta; jeg føler, jeg er blevet fri. Det er kun takket være Jesus, at vi er sammen i dag, siger Maria Lynge, og hendes mand følger op:

- Når to misbrugere finder sammen, er det sjældent, at det ender godt, så det er kun ved Guds kraft, at vi sidder sammen her.

Både Maria og Christian Lynge tror bestemt, at det er Jesus, der har hjulpet dem ud af misbrug og sygdom ved at sende mennesker, der har hjulpet dem. De ser også Guds plan i, at de mødte hinanden på præcis det tidspunkt, hvor Christian var godt i gang med at komme ud af misbrug, og Maria skulle til sit første NA-møde; på den måde kunne de støtte hinanden.

- Det er svært, og det er ikke tilrådeligt at sætte to nye clean sammen, men det gik i vores tilfælde, fordi Gud passede på os igennem det, siger Christian Lynge.

Mystiske møder og veje

Maria og Christians veje har på mærkværdig vis krydset hinanden før junidagen i 2011, hvor de møder hinanden første gang, tre gange på fire timer.

- Jeg er gået forbi Christians hus mange gange, fordi jeg boede i nærheden, og jeg har hilst på Christians datter og hans daværende kæreste. Christians kontaktperson i dagbehandlingen har været min plejemor på kostskolen, og vi har endda gået i samme dagbehandling, fortæller Maria Lynge, som tilføjer, at hun også har gået på skoler og boet steder, efter Christian har været der.

- At jeg på den måde fulgte efter Christian, og at vi mødtes på det helt rigtige tidspunkt, var Guds timing – jeg havde nået bunden, da jeg møder mit livs kærlighed, og det var ikke tilfældigt. Når jeg ser på vores rejse, til hvor vi er nu, kan det kun være timet af Gud, for det har været så vildt, mener Maria Lynge.

De er enige om, at det er Gud, der har bragt dem sammen, og at Han har haft en plan hele vejen igennem.

- Vi tror på, at Gud er almægtig, og Han ordner alle omstændigheder, men vi har stadig en fri vilje. Det er svært at forstå, at samtidig med at Han er almægtig, er vi frie, men jeg tror helt sikkert også på, at det er Guds plan, at vi skal være sammen; det minder vi også hinanden om på de hårde dage, siger Christian Lynge.

Et mirakuløst ægteskab

Ægteparrets individuelle og fælles rejse gennem misbrug til troen på Jesus, og at deres veje er krydset gennem mange år, viser dem meget om Gud. Det bekræfter Christian Lynge i, hvad han læser i Bibelen.

- At Gud er almægtig, og Han følger sin vilje til dørs. Han er i stand til at tage noget, der i udgangspunktet var håbløst, og gøre det til noget; ikke fordi vi er noget særligt, men fordi Han er god, kærlig og nådig, og Han vil os det godt. Min frihed og fred ligger i, når jeg tør at stole på, at Han vil mig det godt. I sidste ende gør Han det for at ære Sit navn, konkluderer Christian Lynge.

Maria Lynge tænker på, at Guds tilgiver og er tålmodig, for Han har kaldt hende mange gange, før hun sagde ja til Ham.

- Og vores fælles vidnesbyrd fortæller mig, at der er en Gud, og Han har været med hele vejen, for vi skulle begge have været døde flere gange med de liv, vi har levet. Gud gør mirakler, og for Ham er alt muligt, siger Maria Lynge og ser på sin mand, mens baby Esta leger på gulvet.

Gør noget ved det digitale overforbrug



Anmeldt af Edith Theis-Nielsen

En af Tysklands mest kendte hjerneforskere, professor Manfred Spitzer, skriver engageret om det ukritiske overforbrug af digitale medier.

Digital demens er velskrevet, letlæst, relevant, tankevækkende og derfor egnet til frugtbar debat. Bogen er baseret på nyere neurologisk viden rundt om i verden, især Sydkorea, hvor man har længst erfaring og derfor har erkendt bagsiden af den digitale teknologi. Det er herfra udtrykket "digital demens" stammer, selv om fænomenet starter hos børn og unge! Bogen kan meget varmt anbefales til alle, som har at gøre med børn og unge.



Giftigt overforbrug

Børn og unge er storforbrugere af computerspil og onlinetjenester. Udover at det sløver, så nedbryder det ligefrem hjernen. Undersøgelser viser, at børn - uanset forældres sociale status og indkomst – bliver hæmmet i deres udvikling, fordi deres internet-aktiviteter får større vægt end det at læse lektier! Det fører til manglende empati, færre venner i det virkelige liv, som ikke opvejes af de virtuelle, voldsparathed, isolation, stress, depression og meget mere, som fx manglende motion, overvægt og diabetes. Spitzer henviser til veldokumenteret hjerneforskning og omfattende litteratur og notelister.

Det digitales effekt på hjernen

Ifølge Spitzer er digital læring uhensigtsmæssig, fordi hjerneforskning har vist, at jo mere man selv aktivt arbejder på indlæring, jo mere lærer man, og i jo højere grad sætter det spor i hukommelsen. Netop computerklik er ikke så aktivt som selv at skrive, selv at slå op og selv at tænke, så man opøver evnen til at vurdere informationer. At surfe eller multi-taske fører nemt til overfladiskhed, og man mister evnen til at koncentrere sig og gå i dybden.

Neurologien viser, at hjernen ikke er statisk, men mere som en muskel; jo mere man bruger den, jo mere styrker man den – ellers skrumper den ind. Indlæring sker også bedst ved direkte personlig kontakt frem for elektronisk, og indlæringen fremmes ved legemliggørelse af tankeprocesser, for motion styrker hjernen – ikke computerspil.

Hvordan medieforskning finansieres

Især når det gælder brug af fx Ipads i børnehaver og skoler er mediebetalte forskere og lobbyister slemme til kun at fremhæve det positive, men undlader at belyse negative virkninger af overdreven digital brug. Spitzer gør opmærksom på, at man bør se på, hvem der betaler undersøgelser om digitalt mediebrug, for medielobbyen er meget indflydelsesrig.

Den tiltagende brug af digitale medier især i børnehaver og skoler giver derfor stof til at overveje, om man er gået for vidt, og det bekræfter mistanken om, at overdreven brug af digitale medier virker uheldigt på dagens unge. Læs selv bogen, som slutter med konkrete gode råd fra Spitzer: Gør noget ved det i dit eget og dine omgivelsers liv!

Manfred Spitzer:
Digital Demens
392 sider • 300 kr.
Fokal, Lohse i samarbejde med KLF

Gode eller dårlige nyheder?



Af Craig Deaton

Rico Tice har både gode og dårlige nyheder til læseren i sin bog "Tal om Jesus: også når det er svært." Tice minder os om, at evangelisation kommer med en pris, men at det er prisen værd.

Jeg er imponeret over denne bog. Tice begynder med de dårlige nyheder først. Alle som forkynder evangeliet vil få knubs. Som han forklarer det, findes der en smertetærskel, som man skal overskride for at række ude til folk.

Vi har vores undskyldninger for at undgå denne del af kristenlivet, men Tice minder os om, at der er kun et valg. Vi har oplevet Guds ubetingede kærlighed, og verden omkring os har brug for denne kærlighed.



Når vi endeligt indser det behov, kommer der endnu et spørgsmål: Hvordan kan vi udføre opgaven, når vi ikke er kaldet til at være evangelister? Tice har et svar til læseren.

Evangeliet beskrevet, så alle kan huske det

Bogen tilbyder læseren et nyt og friskt perspektiv. Da vi ikke alle er evangelister, har mange af os det svært med at evangelisere. Tice peger på, hvordan vi alle sammen har vores personlighed. Paulus og Peter i Bibelen har hver deres metoder til at forkynde evangeliet på, og den samaritanske kvinde, som mødte Jesus ved brønden, havde noget helt tredje.

Tice beskriver en 3-punkts forklaring af evangeliet, som er let at huske. Han skriver også en del om de problemer, vi oplever, når vi fortæller andre om Jesus i vores tid. Han giver gode råd til at håndtere disse problemer.

Han forklarer behovet for at evangelisere, og han har gode forslag til at udeføre opgaven. Det er en bog, som jeg gerne læser igen og igen, og jeg anbefaler den til alle troende.

Rico Tice og Carl Laferton: Tal om Jesus - også når det er svært
122 sider • 99,95 kr. • Lohse

MUSIK TJEK



Enkle og smukke proklamationer

Lena Løbners nye cd er fyldt med lovsang og tilbedelsessange og fylder atmosfæren med sin proklamation om, hvem Jesus er.



Lena Løbner har udgivet flere cd'er, bl.a. "Hope" fra 2016 og nu den nye "Ingen som dig".

Sangene har Lena skrevet gennem de seneste år, og de består af en blanding af dansk og engelsk og med medley af nogle ældre sange ind i mellem. I coveret finder man foruden sangteksterne en lille historie om hver sang, hvordan Lena har fundet inspirationen til melodi og tekst. Det gør albummet meget personlig, og man lytter med en ekstra ærbødighed, når man har i tankerne, at sangen er blevet til ud fra en personlig smerte eller under en særlig oplevelse af Helligåndens inspiration.

Fx er sang nr. 1 "Du er med mig" og sang nr. 5 "Ingen som dig" begge blevet til ud af Lenas personlige smerte i perioder med svære omstændigheder eller oplevelser. Med det i tanke opleves det ekstra stærkt at mærke freden, der følger med musikken, og Lenas stemme, der synger om Herrens godhed, ledelse og himmelsk overflod.

Om sang nr. 3 "I live to see" fortæller Lena, hvordan hun bad Jesus om at give hende en sang, som en bekræftelse på, at hun var på rette vej. Og med det samme kom tekst og melodi til hende - det blev til en sang om Guds storhed og ledelse.

Jeg var fornylig til et møde i min kirke, hvor Lena Løbner var på besøg og ledte lovsangen. Vi sang bl.a. sang nr. 8 "Stoler på dig", hvor omkvædet har lydt i mit indre mange gange siden:

"Du svigter os aldrig, forlader os ej"
"Du svigter os aldrig, forlader os ej"
"Du svigter os aldrig, forlader os ej"
"Det står i Dit Ord"

Det er den enkle sandhed, der, proklameret med følsomhed og autoritet på samme tid, virker så stærk. Og det, der løber som en rød tråd gennem hele albummet, er bibelske sandheder, sunget af en musiker, som du ikke et øjeblik er i tvivl om, lever i tæt relation med frelseren.

Foruden Lena Løbners vokal og guitar medvirker Joachim Hejslet på keyboard og percussion samt kor, Frank Anker på bas og kor, og på sang 10 er det Camilla Løbner og Regina Løbner, der supplerer korsangen. Cd'en er produceret hos Joachim Hejslet Jørgensen i Amazingspace Studio, hvilket er din garanti for en udgivelse i teknisk høj kvalitet.

'Ingen som dig' er udgivet af foreningen Håb for alle og kan købes via foreningens hjemmeside, på itunes eller via MobilePay på 30526508. Den koster 149,- kr. inkl. forsendelse.

Lisbeth

Kirkelige organisationer

Kristeligt Arbejde Blandt Blinde
• Bibelen og kristen litteratur på CD-lydbog
• Gratis udlån til blinde og svagsynede
T:7591 0255
post@kabb.dk
www.kabb.dk
KABB
De skal se Gud

Ungdom Med Opgave
Randersvej 195
8544 Mørke
EVANGELISATION & MISSION
UNDERVISNING & UDDANNELSE
NØDHJÆLP & UDVIKLING
8697 4055
www.umo.dk
Bank: 7734 - 1026373
ywam@ywam.dk
UMO

Balloner Bøger Trylleri EvangeCube Historieposer
Find, køb og lær det på:
www.friluftsmissionen.dk/shop

AGLOW INTERNATIONAL DANMARK
Alle nationer berørt
Alle hjerter forvandlet
www.aglow.dk
Tlf. 60 51 19 77

Vi sætter mission på din dagsorden
• Volontør i Afrika
• Frivilligt projektarbejde i Danmark
• Inspiration og foredrag
Afrika InTouch
Din fritid - andres fremtid
Læs mere på
www.afrikaintouch.dk

Modtag
DanskOases
GRATIS MAGASIN
OASEMAG
med temaer om
tro og fornyelse
Bestil nu på danskoase.dk
dansk oase

Alpha
Er der mere i livet...?
alphadanmark.dk
Tlf. 3020 9900

KLF Kirke & Medier
MERE KRISTENDOM I RADIO OG PÅ TV
Bliv medlem på klf.dk

Her er der plads til din annonce
Pris pr. år for 1 spalte 1195,- + moms. Pris pr. år for 2 spalter 2390,- + moms. Farvetillæg + kr. 400,- + moms
inkl. gratis abonnement på Udfordringen

Socialt

KriSoS
Kristne i Social- og Sundheds-sektoren
Vi beder for og med hinanden.....!
- Siger ord som åndelig omsorg og kristen livsholdning dig noget?
- Mangler du fællesskab, støtte og opmuntring i din hverdag.
Vi indbyder dig til at besøge:
www.krisos.dk og til at blive medlem.

Bofællesskab m.m.

Nybyggere
Grøn kristen bevægelse søger medvirkende ildsjæle til naturskøn gård. Plads til boliger, værksteder og atelier. Aktiviteter og socialt samvær med børn, unge, forældre og ældre. Går du ind for det gode enkle liv? Har du lyst til at være med fra start? Så ser vi frem til at høre fra dig. Info.: Ring eller sms på 3068 7090

Her er plads til din annonce
12 x Kirkelig vejviser
1. gang hver md. i et helt år.
Størrelsen:
B: 1 spalte x H: 45 mm
Pris: kr. 1195,- for et helt år
Farvetillæg på kr. 400,-
(alle priser er ekskl. moms)

Ydremissionsselskaber

ÅbneDøre
- tjener verdens forfulgte kristne
www.forfulgt.dk

Spedalskhedsmissionen
Tak for din støtte til arbejdet!
Bank 4610 – 3197904941
MobilPay 2151 6111
www.spedalsk.dk
Skriv venligst: "Til arbejdet" + navn, adresse og cpr.
Spedalskhedsmissionen/ The Leprosymission Denmark
Postboks 13 - 6200 Aabenraa - 3529 4254 - info@spedalsk.dk - www.spedalsk.dk

Støt Dansk Balkan Missions projekter
• Hjælp til roma-landsbyer og offentlige hospitaler i Rumænien
• Multihuse med kirkesal og lægeklinik
• Møder, lejre for romabørn
• Vand- og elprojekter
• Kristen litteratur på flere sprog
Læs mere på www.balkanmission.dk
Nordea Bank reg. 2451 konto 7300.200.260
23 89 70 70
MobilePay
DBM

Dansk Europamission
HJÆLP TIL FORFULGTE · EVANGELIET TIL ALLE
Usbekistan Syrien Tyrkiet Iran Kirgisistan Nordkorea Pakistan Irak

Dansk Missionsråd
Over 30 organisationer samarbejder om mission...
Peter Bangsvej 1, D
2000 Frederiksberg
Tlf. 39 61 27 77 - Gironr. 900 1883

Her er der plads til din annonce
Pris pr. år for 1 spalte 1195,- + moms.
Pris pr. år for 2 spalter 2390,- + moms.
Farvetillæg + kr. 400,- + moms
inkl. gratis abonnement på Udfordringen

Danmission
tro, håb og kærlighed
Strandagervej 24
DK-2900 Hellerup
tlf.: 39 62 99 11
giro.: 600-0398
www.danmission.dk

Her er plads til din annonce
12 x Kirkelig vejviser
1. gang hver md. i et helt år.
Størrelsen:
B: 1 spalte x H: 45 mm
Pris: kr. 1195,- for et helt år
Farvetillæg på kr. 400,-
(alle priser er ekskl. moms)

Jeg beder af hele mit hjerte til Gud om at jøderne må blive frelst.
7356 1270
kontor@israel.dk
israel.dk
fb.com/israelsmissionen
Konto: 9743 0003054500
Giro: 305-4500
israelsmissionen

Mission Øst
- værdier i handling
Skt. Lukas Vej 13
2900 Hellerup
Tlf. 39 61 20 48
Nødhjælp og udviklingsbistand til Østeuropa og Asien
www.miseast.org

Dansk-Jødisk Venskab
Dansk Jødisk Venskab Postbox 39 DK 4100 Ringsted
info@djvenskab.dk / www.djvenskab.dk
DANSK-JØDISK VENSKAB ser det bl.a. som sin opgave og sit formål at være i en diakonal tjeneste over for det jødiske folk.
DANSK-JØDISK VENSKAB støtter socialt arbejde i Israel og udsender volontører.
GIRO 9327398 - reg.nr. 1551 kontonr. 932-7398

Få din annonce med
Ring
7356 1506

Sundhedspersonalets Missionsfællesskab
Støtter sundhedspersonale i Ydre Missions tjeneste.
Henv. Birthe Dueholm
Tlf. 20429835
Mail: formand@smfdanmark.dk
www.smfdanmark.dk

ICEJ
INTERNATIONAL CHRISTIAN EMBASSY JERUSALEM
Den Internationale Kristne Ambassade i Jerusalem - Dansk Afdeling
"TRØST MIT FOLK, TRØST DET" Es 40.1
• Socialt arbejde blandt fattige jøder og arabere i Israel
• Indsamler midler til jøders hjemrejse til Israel fra hele verden
• Tænk på ICEJ når du vil testamentere
• Kontakt os og få bladet "Et ord fra Jerusalem" (gratis)
Postboks 439 · 4700 Næstved
icej@icej.dk · +45 20 93 40 49 · www.icej.dk

Ordet & israel
Med hånd og hjerte
Tlf.: 86987912 Konto: 6110 9042977829
www.ordetogisrael.dk

Udfordringens Medie-Mission i fransk Afrika
GAVER med skatte-fradrag kan indbetales til Missionsfonden - husk at skrive: '5984 Radio-mission i Afrika' på giro (+01) 6139450 - eller via netbank - konto nr. 9570 000 6139450. Kontakt: henri@udfordringen.dk

Her er der plads til din annonce
Pris pr. år for 1 spalte 1195,- + moms.
Pris pr. år for 2 spalter 2390,- + moms.
Farvetillæg + kr. 400,- + moms
inkl. gratis abonnement på Udfordringen

Den direkte vej
- hjælp gadebørn i Tanzania!
fremtidoghaab.dk

Erhverv mv.

TØMRERFIRMAET
Eriksen & Sønner
Blochsvej 16
6000 Kolding
CVR: 29959064
Tlf.: 22123897
Mail: post@eriksenogsoenner.dk
Web: www.eriksenogsoenner.dk

Det skete ikke over nat...
Historien om Jesus i mit liv har rigtig mange facetter. Alvorligt, sjovt, underholdende – måske forvandlende. Jeg har i al fald mødt ham helt personligt. Det er det min historie handler om. I dag er jeg sø[illegible]
TRYL
FOREDRAG
UNDERVISNING
GOSPEL MAGIC
Et liv, når det for alvor skal være sjovt!
61335003
Jørgen Johansen
Bl.a. sognepræst

www.amarlyd.dk
v. Henrik Rasmussen
Professionel PA, LYD og LYS til amatørpriser.
Udlejning - salg og service
Døgnvagt: 40 58 32 53
Privat: 32 58 32 53
amar_lyd@yahoo.dk

AVPRO LIVE PRODUCTION
Lyd- og Lysudlejning
Video- og storskærmsproduktion
Bygning og salg af flightcase
86 49 66 70
Ring og få et tilbud



søhøjlandets murerfirma
www.søhøjlandetsmurerfirma.dk



Musik
Til
Festen
Tlf. 2125 5927
Anders Grinderslev

Uddannelse

NORDSJÆLLANDS EFTERSKOLE
facebook.com/nordsjaellandsefterskole
ne.dk

LivogJob
Stubbekøbing
• STU uddannelse med bomulighed
• Praktisk og teoretisk undervisning
• Tilgængelighed for alle
• Kristent værdigrundlag og etik
www.livogjob.dk

Kirkelig Vejviser
1 gang om måneden i Udfordringen

Udgivelser

BOG SÆLGES SOM E-BOG
til kun 19 kr. for 1 bog.
Bogens titel er:
"Giv min søn hans frihed tilbage"
Den kan bestilles via e-mail:
mor.mbet@gmail.com

INSPIRATION TIL BØN!
• se seminar om bøn
• køb Peter´s bøger
• bønnekoncert
• hør undervisning
• download gratis bog
www.petertinggaard.dk

FORLAGET Csundgaard Tlf.86 65 29 89
ForlagetCsundgaard.dk

Talere

VÆKKELSESMØDE
v/ evangelist
WILLY GRIIS
Ring: 42407990
Bestil et møde.
Pris: kun transport.
MØD MIG PÅ: FACEBOOK
wigrii@mail.dk

Her er der plads til din annonce
Pris pr. år for 1 spalte 1195,- + moms.
Pris pr. år for 2 spalter 2390,- + moms.
Farvetillæg + kr. 400,- + moms
inkl. gratis abonnement på Udfordringen

Brug for annonce? Ring 73 56 15 06

Bogsalg

Besøg vores
web-shop på Hosianna.dk
(...også til mobil og iPad)
webshop
Udfordringens
Hosianna.dk / Bøger / Film / Musik


Kan incest tilgives?
"Jonna Theedes bog er en ærlig og stærk beretning om en proces, der gjorde tilgivelse af hjertet muligt.
Jeg er overbevist om, at denne bog kan blive til stor hjælp både for dem, der selv kender til overgreb, og for alle dem, der som terapeut eller sjælesørger beskæftiger sig med denne vanskelige problematik."
Leif Munk
Hosianna.dk
Udfordringens bøger & musik
7356 1500 - 7456 2202
Kan Incest Tilgives?
Af Jonna Theede
189 sider.
75,-

Debat


8 · BREVKASSE — Udfordringen søndag den 2. september 2018

Fra SYGDOM til SUNDHED

BREV:

Hvorfor rammes nogle så hårdt?

SVAR:

Hvorfor alt den lidelse?

Den 02.09.18 skriver en pensioneret præst i Udfordringen under sygdom og sundhed om, hvorfor nogle rammes så hårdt af noget ondt. Jeg kom ind i verden i 1938 og oplevede så meget ondt, så jeg forstod ikke, hvorfor vi er her, og det gør jeg stadig ikke. Min far havde under krigen i 1940-45 råbt til en nabo "hvor er din Gud?", fordi naboen troede på Jesus, og en bombe var blevet kastet ned på den franske skole, hvor der var ca. 100 små piger, der blev dræbt i ruinerne, pga. en fejl. Og var det 6 millioner israelitter, der blev pint ihjel i tyske koncentrationslejre, og 50 millioner mennesker dræbt under hele krigen. Min far blev også dræbt, han havde 5 børn. På de hjem, nogle af os kom på, blev vi så groft mishandlet, at der var blodstriber på krop efter slag, og jeg fik revet alt mit hår af hovedet af børnepassere, lærere, så jeg var skaldet i lang tid. Hvor var Gud? Også min far plagede mig med en ondskab, når jeg var alene med ham, og Bibelen siger: 'Lad de små børn komme til mig'. Ja, hvor var Gud?

Ordet frelse i Romerbrevet kap. 10 ved ikke engang 10% af alle danskere, hvad er. Gå ud og spørg det danske folk - det har jeg gjort. Og i 2. Tim., kap. 3 står der, hvor forfærdelige vi mennesker skal blive, så hvorfor vi lever, er en gåde.

Det vrimler med lægedom i Bibelen for selv alvorligt syge (Mat. kap. 10 og Lukas kap. 10.), og en total invalid mand, født lam, bliver totalt rask (Ap. Ger. 3, 1-11).

Jesus Kristus helbredte alle, der kom til ham, og de syge fik ikke skyld for, at der var noget galt med dem, og lægedom udeblev. Men i Matt. 17, 14-21 får disciplene skylden for, at de syge ikke blev raske. Aldrig fik de syge skylden, så jeg kan sige til denne pensionerede folkekirkepræst: Hvorfor vi kan lide så meget ondt på jorden, jeg ved det ikke. Jeg ligger selv syg i en seng, og det kniber med at skrive, jeg er lidt ordblind. Men dette emne om alt det onde på jord, har jeg tænkt på i årevis.

Bruno Sangstad
H. C. Ørstedsvej 22C
7400 Herning

Hvidvask uden skyld

Ved Nürnberg-processen i 1946 var de øverste nazi-lederes slutreplik som bekendt "ikke-skyldig", selvom de med stolthed og æresfølelse ikke løb fra deres lederansvar og troskabsed overfor Adolf Hitler.

Den amerikanske feltpræst Henry Gerecke øvede dengang sjælesorg med improviserede gudstjenester. Enkelte nazister fremstammede da "Gud vær mig synder nådig!" Men nazitoppen var ubøjelig med deres trodsige "ikke-skyldig".

Hvidvaskskandalen opererer heller ikke med synd og skyld. Thomas Borgen fratræder ikke pga af erkendt skyld men pga. erkendt ansvar. Han og hans team har jo selvundersøgelsens ord for, at de ikke har gjort noget juridisk forkert. Og med et smil og et gyldent håndtryk kan han så trække sig tilbage med et 2-cifret millionbeløb i fratrædelsesgodtgørelse og et utal af gode aktier og fortsætte sin forgyldte mangemillionær-tilværelse.

Der er sket meget siden 1946. Begrebet "skyld" er forlængst afskaffet i vor post-kristne kultur. Og derfor er synderens bøn "Gud vær mig synder nådig" og dens Forsoner fra Golgata ikke mere relevante. Religionen er dog ikke afskaffet. Den er oven i købet et statsautoriseret regeringsgrundlag, men er en kristendomsopfattelse på det moderne, skyldfri menneskes præmisser og ikke på Guds.

Jørn Nielsen
H.C. Lumbyes Vej 159A
4700 Næstved

Indlæg kan sendes til: debat@udfordringen.dk - Udfordringen forbeholder sig retten til at forkorte og udelade indlæg på over 200 ord. Debatindlæg er udtryk for læserens egen holdning - ikke nødvendigvis Udfordringens.

Læs og del udfordringens artikler på www.udfordringen.dk

Møder & Arrangementer



Velkommen i den nye PERLEPORT

i Pinsekirken NYT HÅB Damhus Boulevard 28, Rødovre

til Helligåndens aften

HVER SØNDAG AFTEN kl. 19.00

Bus 21 holder udenfor - gratis kaffebord kl. 18.30

Dansk Gospelsang og musik - Bibelord - Tilbedelse

Forbøn for frelse - Åndsdåb og syges helbredelse

Du går glad hjem!

Møder i Pinsekirken Nyt Håb



Søndag d. 30/9 kl. 10:30

Bjarne Kjær

Vidnesbyrd: Lægerne sagde; "Peter skal dø"



Søndag d. 7/10 kl. 10:30

Jean Pierre Muganza

Fællesmøde med CIFMC-kirken

Tema: Kraften af bønner og forbøn i Jesu navn

La puissance de la priére et de l'intersession au nom de Jesus Christ

Fast mødeplan: *Tilbedelsesmøde søndag 10:30, Bedemøde onsdag 19:30, Ungdomsmøde torsdag 19:30*

Søndag 14/10: Bjarne Kjær: Undervisning baseret på Derek Prince's bøger

Søndag 21/10: Peter Kjær: Smerte

Pinsekirken NYT HÅB

Tlf. 7697 7000 I Damhus Boulevard 28, 2610 Rødovre I www.nyt-haab.dk

Kim Hartzner, Mission Øst

"De kristnes situation i Mellemøsten"

Onsdag den 3. oktober kl. 19.30





Simon Griis

Evangelisk møde

Lørdag den 13. oktober kl. 19.30

Egon og Hannah Falk

Evangelisk stævne

Lørdag den 27. oktober kl. 16.00 og 19.30

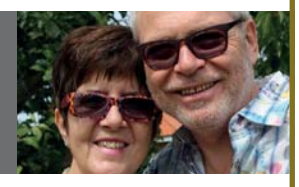

Alle er velkomne *Altid gratis adgang*

EVANGELIESALEN

Den Apostoliske Pinsekirke

Alsikevej 33 · 8920 Randers NV · evangeliesalen.dk

Evangeliesalen Den Apostoliske Pinsekirke

Stillinger



BARSELSVIKARIAT TIL SEKRETARIATET

Vil du være med til at markedsføre vores sag på mange platforme, varetage administrationen på sekretariatet og skabe gode relationer til Promissios venner og støtter, så de er engagerede og motiverede for international mission?

Ansættelsens varighed: Fra 1/11 2018 (eller snarest herefter) til forventeligt udgangen af september 2019.

Ansøgningsfrist: 12/10 2018 kl. 12.00.

Læs mere på job.promissio.dk

Køkkenleder på Plus-Oase

Plus-Oase holdes igen i uge 27 - 2019. Hertil søger vi en effektiv køkkenleder med løn. Der var i år ca. 120 deltagere, som boede på værelser og de fleste spiste på efterskolen. Næste år ventes mindst lige så mange. Henvendelse til Verner Andersen, 40 59 17 00 og verner.b.andersen@gmail.com.

FØLG OS PÅ FACEBOOK

facebook.com/Udfordringen.dk

Ferie & Rejser

KØR SELV-FERIE MED

Udfordringen ...hele kirkens ugeavis

Som læser af Udfordringen får du dette specielle læsertilbud. Oplys rejsekoden "**UDFORDRINGEN**" ved bestilling – så får du automatisk rabatprisen.

Holsten og Altes Land

4 dage på hotel ved Hamburg



Park Hotel Norderstedt

En tur til Holsten byder på en perlerække af oplevelser fra imponerende hansestæder, pragtslotte og middelalderidyller til temaparker, gode golfbaner og storbyeventyr. Jeres hotel ligger i Norderstedt godt halvanden times kørsel fra den danske grænse. Her findes der masser af restauranter og cafeer inden for gåafstand fra hotellet, og desuden bor I ved porten til Hamburgs mange tilbud og har kun 16 kilometer ind til centrum og kanalerne i Altstadt. Hamborg lokker med både kultur, historie, smuk natur og gode shopping-muligheder.

Pr. pers. i dobbeltværelse

1.399,-

Pris uden rejsekode 1.549,-

- 3 overnatninger
- 3 x morgenbuffet
- 1 x eftermiddagskaffe
- 2 x 3-retters middag
- Fri parkering i garage

Børnerabat:
1 barn 0-5 år gratis.
2 børn 6-14 år ½ pris.

Ankomst torsdag og fredag frem til 14.12.2018 samt 10.1.-20.6.2019.

Afbestillingsforsikring kan tilkøbes. Ekspeditionsgebyr kr. 99,-
Forbehold for tryk- og prisfejl samt udsolgt. Børnerabat ved 2 voksne.

BESTILLING: Telefon 70 20 34 48
eller www.happydays.nu

Husk rejsekode: UDFORDRINGEN

Telefonen er åben hverdage kl. 9-17.
Weekend & helligdage kl. 10-14.

Teknisk arrangør: Happydays

Kom og vær med til "Mindes du Sangen"

En oplagt mulighed for alle, der elsker at synge med på de gamle evangeliske sange i et glad og varmt fællesskab. Koret "Evangeliets Gyldne Sange" og Erik Mortensen medvirker. Alle er velkomne. Fri entré.

Søndag d. 7. oktober kl. 19.00
Kristent Centrum, Perikumvej 2, Aalborg

Lørdag d. 20. oktober kl. 19.00
Sarons Slette Gatten, Svenstrupvej 34, Farsø

Onsdag d. 24. oktober kl. 14.00
Betania Kirkecenter, Blåhøj Stationsvej 27, Brande

Mulighed for køb af CD'er og DVD'er til møderne

Booking af arrangement hos Bent Andersen tlf.: 2447 9812

Evangeliets Gyldne Sange

web: www.egsnet.dk

AGLOW INTERNATIONAL DANMARK

AGLOW ER ET TVÆRKIRKELIGT FÆLLESSKAB AF OG FOR KVINDER OG MÆND I ALLE ALDRE

AGLOWMØDER

Alle er velkomne

I Aglow i Danmark findes der i dag 20 kvindegrupper og 4 mandegrupper. Hver måned holdes der møder i de enkelte grupper. Datoer for disse møder m.m. kan ses på:

www.aglow.dk under **'Mødedatoer'**

info@aglow.dk • facebook.com/aglowdanmark • tel. 21 33 86 42

Bogsalg

www.kristentbogcenter.dk

Mange bøger på lager - tlf. 66 11 33 13

Erhverv

AXELTEK Industri Elektronik

Reperation af frekvensomformere og Cnc-drev

Nørresundby 25 21 31 67

Genbrugsbyg.dk®

Salg af brugte byggematerialer 20 62 81 58



Søren Kokkenborg

Vidste du,

at din ægtefælle ikke skal dele sine egne rimelige pensionsrettigheder med dig i tilfælde af separation eller skilsmisse, medmindre I har fået lavet en ægtepagt herom? Husk at kontakte din advokat, når du har brug for et godt råd.

GRAVEN NIELSEN & KOKKENBORG

Advokatselskab med møderet for højesteret

Jernbanegade 37, 6870 Ølgod, og Kongensgade 36, 1., 6700 Esbjerg

Tlf. 75 24 46 00 - www.advopartner.dk – post@advopartner.dk

Løs ugens kryds og tværs - og vind et gavekort!

Træn hjernecellerne – og vind måske et gavekort!

Vinder i kryds & tværs uge 38:

Nancy Rasmussen
Nexøvej 54
3720 Aakirkeby

Kodeord: *Gærdesmutte*

Du kan også vinde, hvis du finder kodeordet i denne uge, ved at sammensætte de bogstaver, der står i felterne med tal.

Skriv kodeordet og send det sammen med dit navn og din adresse til mail@udfordringen.dk eller til Udfordringen, Jernbanegade 1, 6070 Christiansfeld.

Kodeordet skal være Udfordringen i hænde senest **onsdag den 10.10.2018.**

(Obs! Du kan IKKE benytte den portofri kupon til at indsende koden.)

Blandt de indsendte løsninger trækkes hver uge lod om et gavekort på 150 kr. til Hosianna.dk, vælg mellem bøger, cd'er og film.

Kryds og tværsen leveres af bureauet Kehlet Aps, Varde.

God fornøjelse!







Find flere end 1.000 varer på Hosianna.dk

Bøger, film, musik, m.m.

Abonnenter får 5 pct. rabat.



Giv et gaveabonnement til en ven!

Et abonnement på Udfordringen er en gave som varer længe!
Bestil pr. mail på abonnement@udfordringen.dk eller ring på tlf. 74 56 22 02.
Du kan få tilsendt et gavekort som kan gives sammen med et nummer af Udfordringen.



UDFORDRINGENS WEBSHOP: WWW.HOSIANNA.DK - TLF. 7456 2202

Mangler du en gaveidé?

Find bøger og film, som er meget mere end underholdning, i Udfordringens webshop.

PORTO: Kun 29 kr. på alle ordrer i Danmark

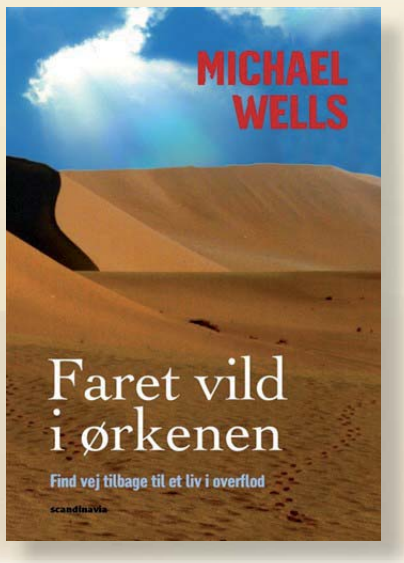

Faret vild i ørkenen

- Find vej tilbage til et liv i overflod

Denne bog er IKKE en endnu en patentløsning på, hvordan man får det kristne liv til at fungere - tværtimod. Michael Wells ved nemlig udmærket godt, at vi mennesker er ude af stand til at forbedre os selv – det behøver han bare at gå til sit eget liv for at konstatere.

Men lige så afmægtige vi selv er, lige så mægtig er Gud. Vi evner ikke at leve det kristne liv, men Gud kan leve det gennem os. Derfor er bogens undertitel "Find vejen tilbage til et liv i overflod", for vejen til et liv i overflod er altid en vej tilbage til erkendelsen af vores egen magtesløshed og troen på Guds kraft og nåde.

Indbundet. 224 sider. 199 kr.

Tid til fordybelse

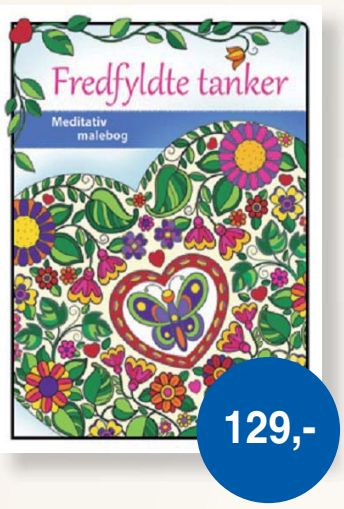

Fredfyldte tanker

Giv dig selv tid til fordybelse i farvelægning af bogens tegninger.

De relaterer alle til emnet "fred".

Undervejs vil du mærke, at tankerne falder til ro, og freden sænker sig i dit sind.

· 30 detaljerede sort-hvide tegninger, der kan farvelægges

· Opmuntrende ord fra Bibelen til eftertanke og meditation

· Plads til at skrive dine tanker ned undervejs - 64 sider



Din kirke er for tryg

Hvorfor det bringer hele verden i oprør at følge Jesus



Din kirke er for tryg kalder kirken tilbage til at være det, som Gud kaldte den til at være - en kirke som rækker ud.

Med overraskende indsigt fra Bibelen formidler forfatter og præst Mark Buchanan, hvordan vores tids kirke kan genvinde den første kirkes kraft og frimodighed og risikere at elske, tjene og kommunikere evangeliets livsforvandlende budskab.

At være kirke efter Jesu forbillede handler om, at vi bevæger os ud af vores komfortzone for at møde mennesker i den virkelighed, der nu engang er deres. Buchanan opmuntrer os til at se vores frygt i øjnene og følge Guds kald - så vil vi vokse med opgaven, og det vil gøre os mere dristige og frygtløse.

Af Mark Buchanan. 293 sider. 195,00 kr.



Færdigt arbejde

Andagtsbog for præstationsramte piger.

Bogen hedder »Færdigt arbejde«, fordi det er en sandhed, som jeg igen og igen må minde mig selv om. Jesus har gjort det hele! Der er ingen »god-nok-kvote«, som jeg skal opfylde. Nåden er radikal! Jesus har gjort arbejdet færdigt for mig.

Jeg håber, at du ved at læse denne bog lærer Jesus bedre at kende.« Af bogens forfatter

Af Maria Celine Lundeby. 320 sider. Kr. 199,95

En smuk værtindegave



Værdifuld - bliv den du er

Stasi Eldrege:

Når du vokser ind i et tættere forhold til Gud og lærer ham at kende, går du gennem døren til det liv, du er udvalgt til at leve som kvinde - single eller gift, som mor, som veninde. Det vækker håb i dit hjerte, og dine skridt bliver lette.

244 sider. Indbundet.

Film om tro eller med tankevækkende indhold

(Find flere titler i webshoppen!)



SuperBror

Hjertevarm film om 10-årige Anton, som har en storebror med en diagnose. Og det er ikke altid nemt.

DVD. 90 min. 98 kr. Fra 7 år.



Wonder

Om den usandsynlige helt, unge August Pullman, som er født med en alvorlig ansigtsdeformation.

DVD. 113 min. 98 kr. Tilladt for alle

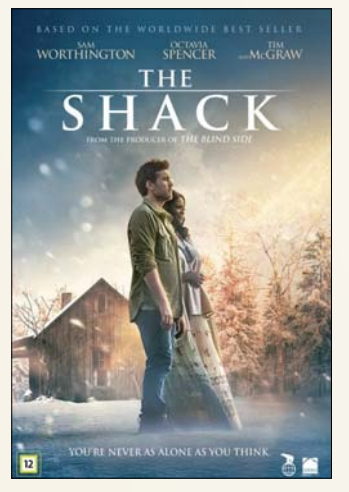

The Shack

En familietragedie sender Mack ud i en dyb depression. Et højst usædvanligt møde bryder mørket.

DVD. 127 min. 149 kr. Fra 11 år.

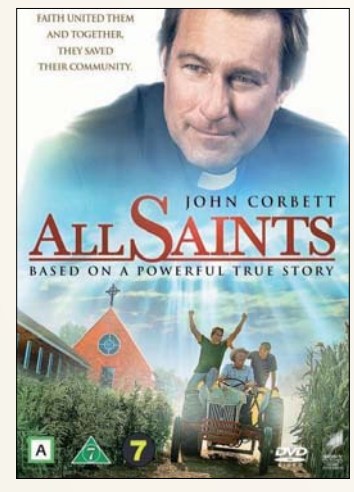

All Saints

En lukningstruet kirke, en præst og en gruppe flygtninge vælger en alternativ vej.

DVD. 104 min. 98 kr. Fra 7 år

HUSK: 5% RABAT, HVIS DU HOLDER UDFORDRINGEN! - PORTO KUN KR 29,- (BORTSET FRA EKSPRES)

Udvalgte programmer om tro på DR/Kristne TV-kanaler

DR K

Søndag 30/9

14:00 Gudstjeneste med folkemusik fra Brahetrolleborg kirke ved Fåborg.
18. se Trinitatis. Sognepræst Pernille Borum Steengaard fra Allested-Vejle sogne er liturg og prædikant. Organist Lise Balle Jensen og folkemusikensemblet AKS har en fremtrædende plads i denne gudstjeneste, og de benytter instrumenter som fløjte, sækkepibe, cello og accordion. Carsten Rosenlund spiller med og har komponeret musikken, inspireret af især irsk og skotsk folkemusik. Men hvis man lytter efter, kan man også høre spor fra danske melodier og klassisk barokmusik.

14:45 Adam & Eva: En aktiv død?
Er vores moderne verden blevet et frisindets paradis på jord, eller har vi helt glemt vores kristne moralske kompas? Det skal debattørerne Adam Holm og Eva Selsing diskutere, når de bevæger sig gennem det danske land for at møde virkelighedens moralske dilemmaer. I dette afsnit besøger de Sankt Lukas Hospice i Hellerup for at debattere aktiv dødshjælp. For skal det være lovligt at hjælpe mennesker, der ønsker at dø pga. sygdom, alderdom og lidelse? Eller er lidelse et menneskeligt grundvilkår, som vi hverken må eller skal flygte fra?

Mandag 1/10

08:30 Gudstjeneste fra Fåborg.
Genudsendelse fra søndag.

Tirsdag 2/10

21:30 Adam & Eva: Næstekærlighed til flygtninge?
I dette afsnit besøger Adam Holm og Eva Selsing et asylcenter i Jelling for at debattere flygtninge. For skal vi følge det kristne bud om næstekærlighed og hjælpe mennesker på flugt, eller er vi i højere grad forpligtet over for den næste, der ligner os selv?

Onsdag 3/10

10:00 Liv i renæssancen - Thomas Kingo: En digter af Guds nåde (6:6)
Kingo har skrevet mange af de salmer, vi den dag i dag synger ved livets store hændelser. Han var samtidig kongelig hofleverandør og skrev hyldestdigte til den nye enevælde og den danske konge! Og så var han en af de første danskere, der gennem uddannelse og hårdt arbejde tog syvmileskridt op af den sociale rangstige. Vi fortæller om Kingo og sidste del af 1600-tallet, barokken, hvor solkonger omgiver sig med en ekstravagant pragt og ødselhed. Sendes også torsdag kl. 9.20.

Fredag 5/10

02:25 The Mission. Engelsk prisbelønnet drama fra 1986.
I 1700-tallet får jesuiterpræsten Gabriel kontakt med en indianerstamme i Amazon-junglens vildnis. Han kristner indianerne og uddanner dem til farmere, hvilket ikke gør dem populære blandt de spanske og portugisiske kolonister. Slavehandleren Mendoza slutter venskab med Gabriel, og da det bliver nødvendigt at forsvare missionsstationen, organiserer han modstandskampen mod portugiserne.

Lørdag 6/10

19:45 Før søndagen
De danske salmer er en uudtømmelige kulturskat. I "Før søndagen" fortolker kendte danskere og DR's ensembler den danske salmeskat i ord og musik - én salme ad gangen. I aften tager dramatiker Line Knutzon fat på salmen "Som forårssolen morgenrød".

02:40 Om Gud vil (Se Dio vuole). Italiensk komedie fra 2015.
Kirurgen Tommaso er urokkelig ateist. Så han er temmelig chokeret, da hans voksne søn erklærer, at han har besluttet at blive præst. Tommaso ser sig selv som en mand uden fordomme, så han lader, som om han bakker om sønnikes beslutning. Men i det skjulte sætter Tommaso gang i sin egen lille krig mod den præst, som har inspireret hans søn. Det bliver en krig, der ikke falder ud helt som planlagt.

Søndag 7/10

13:55 Nordisk gudstjeneste fra Hässelby Missionskyrka ved Stockholm. Hässelby ligger i den vestlige del af Stockholm. Kirken har fungeret som samlingssted for en menighed siden 1911. Dengang var bydelen en forstad med store gartnerier og vidstrakte marker. Det var Frikirkesamfundet Svenska Missionskyrkan, der stod bag. Nu er menigheden Sveriges yngste trossamfund, Equmeniakyrkan. I gudstjenesten medvirker menighedsleder Berndt Sehlstedt, lokale læsere og kor. Prædikant er dr. teol og leder i Equmeniakyrkan, Sofia Camnerin. Gudstjenesten er en del af samarbejdet mellem Sverige, SVT, Norge, NRK, Finland, YLE og DR.

KKR/TV i DK.

Se kristent tv døgnet rundt her:
1. I hele landet på dit tv med en KKR tv-boks. Bestilles på www.kkr.dk / seerklubben@kkr-tv.dk eller tlf/sms: 35 31 00 57.
2. I hovedstadsområdet med stue-, tag- eller fællesantenne (DVB-T2) hele døgnet.
3. På computer, tablet eller mobil: www.kkr.dk
Programoversigt på: kkr.dk

UCB TV / Radio

Postbox 92, 2720 Kastrup
Tlf. 32 34 01 12 - www.ucb.dk
Sender på Kanal 10 Norge, satellit THOR 1 grad vest, fr. 10872, SR 24500 V pol: Lørdag kl. 14:00 - 18.00. Søndag kl. 00:00 - 04:00.
UCB Radio:
UCB/NewFM: FM 103,4
Alle hverdage kl. 21:00 - 06:00
Radio Rhema: FM 106,3
Alle hverdage kl. 06:00 - 10:00
Lørdage kl. 06:00 - 11:00
Mandag kl. 13:00 - 17:00

GOD TV

Tlf. 98 90 91 50
Email: info.scandinavia@god.tv
GOD TV kan ses overalt. Download en app til iPhone, iPad eller Android eller se www.god.tv hvor der findes 20 web kanaler 24/7 og meget mere. **GOD Channel** kan også ses 24/7 via parabol: ASTRA 4A 5º Ø Frekvens: 11.996 GHz, Polarisation: H, Symbol Rate: 27,500 Symbol/s: FEC: ¾. Kan også modtages fra Hotbird 13° øst, Astra 19° øst og Eurobird 28,5° øst. Findes i alle Viasats programpakker og i mange bredbånds- og kabelnet.

Aalborg Kristne TV

Karnersvej 21, 9000 Aalborg
Tlf. 41 29 14 05 - www.aktv.dk
AKTV sender på TV Aalborg.
Sendetider: Man-, Tirs-, Torsdag, Fredag og Søndag: 17.00 - 18.00.
Onsdag og Lørdag 21.30 - 22.30

Kanal 10

Sender norske, danske og svenske kristne programmer på Sirius 5º øst. Fr.11.881. Pol. H SR 27500 Fec.3/4. Programoversigt: www.kanal10.se. Kanal 10 Norge: www.kanal10norge.no. Sender på satellit, kabel-TV og web-TV.

More 2 life TV

Regionalt TV i MUX 1. Kanal Nord: Mandag - tirsdag 8:30, onsdag 23:00, torsdag 21:00, lørdag 10:00, søndag 11:00. Kanal Øst: Mandag - torsdag 8:30, lørdag 11:30, søndag 15:00.
Kanal Hovedstaden: Tirsdag 11:00, onsdag 15:30, torsdag 11:00, fredag 05:00.

CNL

Sender kristent tv på russisk på Hotbird 13° øst, 12207, H Pol, SR 27500, FEC ¾. ***www.cnl.tv***
Findes i bredbånds- og kabelnet. Kan modtages fra Hotbird 13° øst, Astra 19° øst og Eurobird 28,5° øst. Programoversigt: www.god.tv

Revelation

Kanal ASTRA 2a, 2b, 2d - 28,2 grader E= øst. Engelsk kanal. Undervisning / forbøn for syge. Ekstra parabol muligvis nødvendig. Program og teknisk support: www.revelationtv.com

Sat 7

Tlf. 74 56 23 88. Digitalt fra Omega 1º vest. Digitalt fra Eutelsat 7 Hotbird 3, 13º øst. Sender kristent tv på arabisk 24 timer i døgnet. Programoversigt: www.sat7.org

Airport UCB TV

Sender på regionale digitale net
www.ucb.dk/ucbtv.htm
Hovedstaden (Airport TV)
Mandag 07.30-08.00, torsdag 05.30-06.00, søndag 08.30-09.00, søndag 15.30-16.00

Loveworld TV

Kanal ASTRA 2a, 2b, 2d
28,2 grader E= øst. Engelsk kanal. Undervisning og helbredelsesudsendelser. Ekstra parabol muligvis nødvendig. Program og yderligere info.: www.loveworldtv.co.uk/

Visjon Norge

Sender også danske programmer. Mand. 17.30, onsd. 11.30, fred. 13, sønd. 23.30 (Thor 1° vest:)

LifeStyleTV

Sender døgnet rundt på Thor satellitten (1° vest). Der sendes på dansk, svensk, norsk og engelsk. Det danske program Ordet sendes: Lørdag kl. 18.30, Søndag kl. 10.30, Mandag kl. 18.30, Tirsdag kl. 10.30. Sendes også på www.lifestyletv.dk

Andre kanaler

På Thor 1º vest:
Vision Norge, Gospel Channel
Fr. 11247 Pol V Sr 24500 Fec 7/8.
På Astra 1 19,2º øst: **Bibel TV** Fr. 10832 Pol H SR 22000 Fec 5/6.
Astra 2 28,5º øst:
TBN Europe Revelation

Web-tv

GOD TV: www.god.tv
DKNET.TV www.dknet.tv



Missionskyrka i Hässelby i den vestlige del af Stockholm danner søndag den 7. oktober rammen for en fælles nordisk gudstjeneste. Gudstjenesten er en del af samarbejdet mellem Sverige, SVT, Norge, NRK, Finland, YLE og DR. Sendes på DR K 7.10 kl. 13:55.

Radio



Valgmenighedspræst Morten Kvist prædiker ved gudstjenesten i anledning af Folketingets åbning tirsdag d. 2.10. Sendes kl. 9.54 på P1.

Søndag 30/9
09.54 Gudstjeneste på P1
Gudstjenesten fra Hårslev Kirke, Fyens Stift. 18. søndag efter Trinitatis. Prædikant: Nana Hauge.
www.dr.dk/tro

Mandag 1/10
08.06 Morgenandagten (P2 DAB)

Tirsdag 2/10
08.06 Morgenandagten (P2 DAB)

09.54 Gudstjeneste i anledning af Folketingets åbning.
Christiansborg Slotskirke, Københavns stift.
Prædikant: Morten Kvist.

Onsdag 3/10
08.06 Morgenandagten (P2 DAB)

Torsdag 4/10
08.06 Morgenandagten (P2 DAB)
11.03 Tidsånd. (P1)
Christoffer Emil Bruun udfordrer en aktuel gæst på holdninger til og viden om værdier, ideer, historie og religion. (Sendes også 21.03, onsdag 5.03, lørdag 20.03 og søndag 8.03).

Fredag 5/10
08.06 Morgenandagten (P2 DAB)

Lørdag 6/10
08.07 Morgenandagten (P2 DAB)

Søndag 7/10
09.54 Gudstjeneste på P1
Gudstjeneste fra Hjerting Kirke, Ribe Stift. 19. søndag efter Trinitatis. Prædikant: Biskop Henning Toft Bro.

Kristen lokalradio

Norea Radio Danmark
Webradio - http://norea.dk

Norea Radio Haderslev
FM 98,6 MHz/102,55 På Bynet
www.norearadiohaderslev.dk

Radio Arken
Luft: 93.5 Mhz;
Sydenergi's net: 90.3 MHz
http://arkensradio.dk/

Bornholms kristne nærradio
Sender via nettet.
www.bkn.nu

Kristen Lokalradio, Århus
98,7 MHz/Kabel: 98,8 MHz Stofa, 96,5 MHz TDC / www.norea.in

Københavns nærradio
90,4 MHz – 89,6 MHz – Netradio
www.knr.dk

København Rhema Radio
Morgen FM 106,3 sendetid 6-10
Aften FM103,4 flere sendetider fra 20-24.
Internetradio 24 timer i døgnet: Søg på UCBMEDIA.dk
WEB-RADIO www.ucbmedia.dk

Nordsjællands Kristne Radio & Radio KUR
Egen antenne: FM 92,8 MHz
Stofa net: 96,8 MHz
Netradio og podcast
Radop KUR (Kristen Ungdomsradio): Sender via egen YouTube kanal og via Facebook
www.nkradio.dk

Århus Kristne NetRadio
Netradio. www.radio.co.dk/kristen/

Radio Ådalen
Egen antenne: 96,4-107,1 MHz
Fællesantenne: Skjern 92,7 MHz, Videbæk 103 MHz samt netradio
www.radio-aadalen.dk

Kolofon

Udfordringen

Udfordringen er en **selvejende** fælleskirkelig ugeavis med stof fra både **frikirker og folkekirken.** Avisen finansieres af abonnement og annoncer og er **uafhængig** af såvel kirker som organisationer. - 2018: Årgang 46. ISSN 0902-5693

Bestyrelse: Pastor emeritus, cand.jur. Stig Christensen (fmd.), generalsekr. Karsten Bach, chefkonsulent Flemming Nielsen, journalist Kristian Pahus, bofællesskabsleder Claus Mester.

Redaktion@udfordringen.dk
Henri Nissen (ansv.hav.) Lisbeth Thomsen, Bodil Lanting, Britta Sand, Krista Revsbech.
Brevkasseredaktører: Orla Lindskov Christensen og psyk. Suh B. Jacobsen.
Ung@udfordringen.dk: Henrik Engedal

Annoncer@udfordringen.dk
Jan Grundvad og Lisbeth Thomsen
Bogholderi@udfordringen.dk
Henriette Pallesen
Abonnement@udfordringen.dk
Kis Iversen og Troels Hertzum
Revision: rgd revision, Århus
Tryk: Trykcentralen, Vojens

Telefon: 74 56 22 02 Fax: 74 56 32 19
Telefonerne er normalt åbne fra kl. 10-15.
Adresse: Jernbanegade 1, 6070 Christiansfeld
Hjemmesider: www.udfordringen.dk
www.hosianna.dk (bøger, musik, film)
Netbank: annoncer: 7040 0001 830 438
abonnement: 7040 0001 830 420
PBS/BetalingsService nr.: 02229838
debitorgruppe 00001 - Abonnements-nr. på adressemærkaten er abonnentens PBS-nr.
Gaver mm.: 7040 0001 830 446
Gaver med skattefradrag: Giv via Missionsfondens projekter '**5127 Udfordringen**' og '**5984** Udf.s **Radio**-mission i Afrika' på konto nr. 9570 - 0006 139450.


Henri Nissen

Lisbeth Thomsen

Bodil Lanting

Jan Grundvad

Troels Hertzum
Medl. af Danske Medier
ISSN 0902-5693

Krista Revsbech

Henr. Pallesen

Henrik Engedal

Britta Sand

Steen Jensen

Kis Iversen

MUSIK TJEK



Kunstner: Mat Kearney - **Titel:** Crazytalk - **Genre:** Pop - **Download:** itunes.dk - **Pris:** 89 kr.

Interessant bekendtskab

Mat Kearney ligner skuespilleren Ben Affleck af udseende, men musikalsk er han nærmere en blanding af Coldplay og Jason Mraz tilsat lidt hip/hop og dance.

Selvom han sikkert er et nyt navn for mange herhjemme, er det den sjette plade for 39-årige Mat Kearney, og dertil kommer en større stak EP'er. Mat står for Mathew, hvilket normalt staves med to t'er, men en sygeplejerske stavede hans navn forkert på fødselsattesten, og det endte de med at beholde.

Oprindeligt er han fra Eugene, Oregon, og han var godt på vej til at blive en professionel fodboldspiller; men efter universitetet begyndte han at skrive sange og synge på kaffebarer, og tjente en lille smule på det. Så hjalp han sin producerven, Robert Marvin, med at flytte til musikbyen Nashville, Tennessee, så Marvin kunne give musikken en chance. Her lavede Mat et par demoer sammen med Marvin og blev hængende et par måneder, hvor han fik smag for musiklivet, så han besluttede sig for at blive boende i Nashville også.

Han synger om alt muligt forskelligt, lige fra biler og Hollywood til kaffe og kærlighed. Der bliver ikke sunget så meget om Gud på denne plade som på nogle af hans tidligere indspilninger.

Han leger en del med effektstemmer i baggrunden på sine sange. Nogle gange kan det godt blive for meget og en smule irriterende, men jo flere gange man hører pladen, jo mere vænner man sig til det.

Der er ikke umiddelbart nogle sange, der stikker ud og har hitpotentiale, men Mats bløde stemme og sangene er behagelige at lytte til. Mat har turneret sammen med Owl City, og Mats sange er blevet brugt i rigtigt mange tv-programmer og serier, som vi også kender herhjemme, som fx 30 Rock, One Tree Hill, Scrubs, NCIS, Grey's Anatomy, So you think you can dance og The Vampire Diaries for at nævne nogle få.

Mark Hill

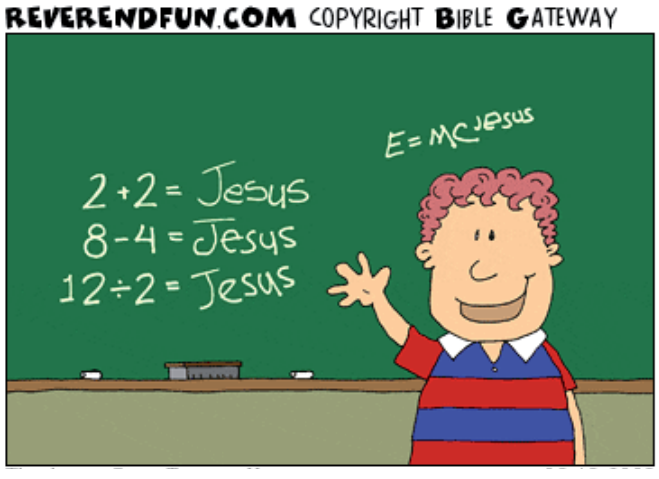

I Søndagsskolen lærte vi, at Jesus altid var svaret...

Der er kun én kirke

- Der er kun én Kirke. Jesus har kun én brud. Og på den sidste dag vil der kun være ét folk. Ingen kirkeskel. Ingen adskillelse. Ingen splid.

Sådan lyder introduktionen til årets fælleskirkelige camp, Brighter, som foregår i Mariager fra d. 17. oktober. Det er primært for aldersgruppen 17-27 år og er et bredt samarbejde mellem en række kirker.



Brighter foregår i år på Mariager Høj- og Efterskole.

Og hvorfor er det væsentligt at lægge vægt på, at alle kristne grundlæggende er én kirke?

- Fordi vi alle er på den samme mission, har det samme kald og det samme mål: Vi lever alle for at se så mange som muligt komme med hjem i sidste ende! Derfor vil vi på Brighter i år sætte fokus på, hvordan vi som forskellige personer og kirker kan forenes i missionen og stadig have respekt for forskellighederne. Vi vil se på, hvad det er for et kæmpe kald, vi har tilfælles, og hvad vi skal gøre for at leve det ud, skriver de på hjemmesiden.

Talerne er selvfølgelig også fra et bredt udsnit fra dansk kirkeliv. I år er hovedtalerne Rasmus Jonstrup fra Bethelkirken i Aalborg, Keld Dahlmann fra Aarhus Valgmenighed, Jakob Lundager fra Den Evangeliske Frikirke i Randers, Flemming Mølhede fra København Vineyard, missionæren Sven-Axel Conrad og Jacob Viftrup fra Københavns Frikirke.

Henrik

Tilbage til Jesus

På årets KFS-lejr, som kaldes Discipeltræf, vil man tilbage til de grundlæggende ting i troen.



Lørdag d. 13. oktober begynder en fem-dages lejr for studerende i Skanderborg, hvor man vil fokusere på, hvem Gud er, og hvad kristendommen egentlig står for.

- Vi har til hver en tid brug for at få sat ord på troens ABC. I vores travle hverdag kan troen nemt blive en selvfølgelighed, og vi glemmer at flytte vores fokus på sandhedens vej - Jesus, skriver de på hjemmesiden.

Men der vil også være en række muligheder for de studerende for at dykke dybere ned i mere specifikke emner i de 15 forskellige seminarer, der også er.

Her vil emner som frelse, fællesskaber, bøn, sex, præstationskultur, evangeliernes troværdighed, lovsang, abort og hverdagsomsorg blandt andet blive grundigt belyst og diskuteret.

Henrik

Teenagelejr inspireret af Paladin-kriger

Paladin er en kriger, som er fuldt dedikeret til kampen for lyset i en mørk verden og har en stærk åndelig overbevisning. En ægte paladin-kriger kan ikke besejres.

Det er inspirationen, når en del af Ungdom Med Opgaves arbejde,

Kings Kids International, åbner dørene for en efterårslejr for børn i aldersgruppen fra 3.- 9. klasse. Det foregår fra søndag d. 14. oktober til fredag d. 19. oktober.

Lejren tager udgangspunkt i Salmernes bog 110: 3-4:

"Dit folk kommer villigt på kampens dag, din hær af friske unge samles ved solopgang på det hellige bjerg. Herren har aflagt et løfte, som aldrig kan rokkes."

Børnene bliver delt op efter alder og kan deltage i worshops med interessante navne som Bend it like Beckham, Zeal, Mission Impossible, Køkken Dysten, Kun for Piger, Kun for Drenge, Teaterskolen og School of Rock, skriver de på hjemmesiden www.ywam.dk, hvor mere info om lejren kan findes.

Henrik

Debutanterne og 100-kamps jubilaren

Af Elisabeth Jacobsen

Efterårssæsonen er nu i gang for FC Udfordringens to damehold. Ovenpå en hektisk sommer med oprykning, tilgang af mange nye spillere, oprettelse af endnu et damehold samt ansættelse af en træner begynder konturerne stille og roligt at tegne sig af to gode hold.



Mette Iversen har spillet så længe i klubben, at alt kampdata er gået tabt...

Selvom en navnerunde fortsat kan være nødvendigt, da omkring halvdelen af holdets 29 aktive piger er nytilkomne, og alle har skullet tilpasse sig nye bekendtskaber på og udenfor banen, er holdets træner, Benjamin, positivt overrasket.

Ligeledes er det nyt, at holdet nu træner en gang hver anden uge, og Benjamin uddyber:

- Oveni dette har de fået en træner, hvor pigerne har skullet tilpasse sig mine tanker og idéer. Det kan være svært med så mange nye tiltag og indtryk, men pigerne har taget det i stiv arm, haft tro på tingene og kæmpet med alt, hvad de er i besiddelse af.

Lige nu ligger begge hold placeret omkring midten i deres respektive puljer. Det skyldes i høj grad fodboldbegejstring og holdengagement, at sæsonens første nederlag nu er vendt til sejre til begge hold i sidste runde. FCU2 vandt endda 18-0!

For Benjamin er det en decideret fornøjelse at være en del af denne udvikling og at se, hvordan pigerne bliver bedre kamp for kamp, træning for træning. Han tilføjer:

- Jeg tror på, at vi som hold har langt mere potentiale, end vi viser lige i øjeblikket, og det er faktisk rigtig godt, det vi præsterer. Det taktiske og sociale begynder at sidde i truppen, hvilket medfører, at det kun går én vej, og det er fremad. Forza FCU!

I en tid med mange debutanter er det et privilegium at have 100-kamps jubilar Mette Iversen med i truppen. Faktisk har Mette spillet på FCUs 1. hold i så mange år, at data er gået tabt, for hun har nok nærmere spillet 150 kampe. Tillykke!

Mette, som er klubbens første kvindelige 100-kamps jubilar, beskriver FCU som en klub båret af rigtig mange ildsjæle, der brænder for mennesker, fællesskab og fodbold, og hvor der er plads og opbakning, og det er uanset niveau og køn. Hun fortsætter:

- FCU har givet mig en masse skønne timer på banen sammen med mange dejlige folk, der virkelig er gået til stålet, men som også uanset resultat har holdt en god stemning i 3. halvleg.

Uden Mettes ansvar og kærlighed kunne dameholdet være gået tabt, men takket være hendes vedholdenhed i mange år spilles der fortsat kvindefodbold i klubben.

- Jeg er glad for, at jeg stadig kan være med, også selv om det er i en mere tilbagetrukken rolle. Men så er det jo bare skønt at se, at der stadig træder ildsjæle frem og bærer holdet, siger Mette, hvis rutine og kampgejst fortsat inspirerer både på og uden for banen.

Augusts mission:

Alle skal høre om Jesus

August syntes ikke, at han trods en kristen opvækst havde delt sin tro med ret mange. Det gjorde han noget ved, og nu har han delt evangeliet med omkring 16.000! Men det var ikke ufarligt...

Af Henrik Engedal

21-årige August er fra Herlev følte, at noget var galt: Han havde ikke delt troen med ret mange. Og som han siger, "så tror jeg, at man vil fortryde det", hvis man ikke bruger de muligheder, man får, til at dele de gode nyheder om Jesus.



Selvom området var et sted, hvor stort set ingen turister kom, så var der alligevel flot landskab mange steder.

- Selvom jeg var vokset op i en kristen familie og havde gået i kirke hele mit liv, så følte jeg, at min tro var meget….uprøvet. Jeg følte, at jeg havde haft meget få personlige oplevelser med Gud.

August tænkte, at hvis han tog ud som en slags missionær, så ville det give ham nogle flere oplevelser. Hans præst anbefalede OM Danmark, og dem valgte August at tage af sted med i 5 måneder. Turen gik til et land i Sydasien, som af sikkerhedshensyn ikke er defineret nærmere.

I landet var der en fælles base, hvor man bad og brugte tid sammen, inden man blev sendt ud på trekking-ture. Trekking-turene var ofte flere dagsrejser væk og i områder, hvor de fleste ikke havde hørt om Jesus.

- Det var ret barske områder. Vi hyrede nogle til at hjælpe os med at bære de bøger, vi skulle have med. De havde ikke brug for så meget oppakning som os, forklarer August.

De levde kun af ris og linser i flere uger, når de vandrede. Og det virkede ofte uoverskueligt at nå ud til alle, siger August og giver et eksempel fra anden vandring:

- Vi vidste, at der var ca. 700 huse, vi skulle nå. Og vi stod der på bjergsiden, men vi kunne slet ikke se 700 huse. Vi var virkeligt demotiverede, for vi kunne slet ikke se husene, og vi troede aldrig, vi ville få delt bøgerne ud. Men det gjorde vi.



Et typisk vandreområde, hvor man kan skimte et par huse på skråningen. Alle skulle have en bogpakke, så der måtte vandres langt hver dag.

16.000 nået med evangeliet

August skulle, sammen med et lille team på 8 unge fyre, vandre fra landsby til landsby for at dele hæfter og dele af Det Nye Testamente ud til folk, som de mødte på deres vej. Én person ad gangen, hus efter hus. De gik sammen to og to og delte ud hele dagen indtil aftenstid, hvor de så fandt et sted at sove.

Landsbyerne var spredt ud over et større område og forholdsvis små, så man måtte tage et hus ad gangen, efterhånden som man kom forbi det. Men på trods af besværet, så delte de små bogpakker á fire bøger ud til ca. 4000 familier, som derefter kunne dele dem iblandt sig.

- Det er rigtig mange, smiler August. Det var vildt at tænke på, da jeg så tilbage på min første trek, da havde jeg og min makker delt 600 pakker ud. Og bare dét er jo langt flere mennesker, end jeg nogensinde har delt evangeliet med i Danmark.

August og hans teams rolle var at dele information ud, som lokale missionærer så senere kunne følge op på.

Voldsomme reaktioner

Langt de fleste tilhører en anden religion og kan derfor nogle gange være fjendtlige overfor andre religioner.

- Derude betyder religionen meget mere for dem end i Danmark. Som regel var de meget interesserede, men det var heller ikke sjældent, at de blev sure og truede af os. Især de religiøse ledere. Nogle gange var der dødstrusler, forklarer han.

Nogle gange rev de bøgerne i stykker. Det kunne August se, når de kom tilbage gennem samme landsby, som de tidligere havde vandret forbi.

- Jeg blev lidt frustreret over det. Jeg tænkte, at de har så lidt i de her landsbyer, så at de ikke engang respekterede det for at være en bog med undervisning, syntes jeg var svært at forstå. Men jeg forstod også, at det er naturligt at møde modstand.

En dag kom August og makkeren gående og så en yngre, rimelig tætbygget mand stå længere fremme. Han stod bare og stirrede på dem. Men det gjorde de fleste faktisk, da de sjældent ser hvide mennesker. De hilste på ham og gav ham en bogpakke. Manden virkede, som om han ikke helt kunne tale og lavede nogle håndtegn. Han dirrede underligt. Pludselig gav han Augusts makker et ordenligt slag på siden af hovedet, så brillerne fløj ned på jorden!

- Vi prøver at tale manden til ro, men han sparker ud efter mig med et cirkelspark lige foran mit hoved, som jeg lige når at trække tilbage. Vi går baglæns op ad bakken igen, og han tager en stor sten op og kaster efter os, men misser heldigvis.

- Og så løber vi bare for vores liv! Jeg var virkelig, virkelig bange i det øjeblik, understreger August, som vidste, at de var alene, og at manden var stærkere end dem. De bad og løb samtidig op mod nærmeste landsby. Heldigvis slap de væk, uden at manden fulgte efter dem. De andre i gruppen mente, at manden nok havde været dæmonbesat.

- Det har jeg ikke oplevet før, så det gjorde et stort indtryk på mig.

Fik stærke venskaber

Han fik undervejs et meget stærkt trofællesskab og venskab med de andre i gruppen, som har gjort et stort indtryk på ham.

- Fordi alle ligesom havde forladt deres hjem og deres komfortzone for at tage derned og dele evangeliet og lære Gud bedre at kende.

August var den eneste dansker. Men de var alle kommet af samme årsag, og det skabte et stærkt åndeligt fællesskab.

- Alle har samme mål om at komme tættere på Gud, og det gjorde bare, at man kunne udfordre hinanden og være sammen om det, forklarer han.

Mange unge tager på noget backpacking for at opleve verden under lidt mere luksuriøse og egoistiske forhold. Men August ser ikke oplevelsen som et offer, selvom det nogle gange var hårdt:

- Det er så tydeligt i Bibelen, at det er dét, vi er kaldet til at gøre. Så det var hurtigt at overbevise mig selv om, at det var det rigtige at gøre.

OM Danmark

OM Danmark er den danske afdeling af den internationale, tværkirkelige missionsorganisation Operation Mobilisation, som arbejder i over 110 lande, og gennem skibet Logos Hope.

OM Danmark arbejder for at sende danske missionærer ud i verden med evangeliet, samt at inspirere og motivere kristne til at involvere sig i mission.

KLUMMEN

Efterskælv

I september 2016 ramte et jordskælv Bukoba-området, som ligger i den nordlige del af Tanzania. Dette jordskælv har stadig stor betydning for mange familier i dag, hvilket jeg har set med mine egne øjne.

Efter kun to uger som volontør på Mushemba Foundation har jeg allerede taget del i forskelligt arbejde, som organisationen beskæftiger sig med. En af disse arbejdsopgaver har været at besøge fattige familier med det formål at finde nye sponsorbørn. Det har haft stor indvirkning på mig.

Fx var jeg på familiebesøg i en lille landsby uden for Bukoba, hvor ødelæggelserne efter jordskælvet stadig har afgørende betydning for beboernes levevilkår i dag. Efter et par familiebesøg havde jeg allerede set, hvor meget skade jordskælvet havde gjort på husene, og jeg havde ikke forventet, at det kunne blive værre. Men bag ved bananpalmetræerne i landsbyen så jeg et telt lavet af presenninger, da ejerens hus også var blevet ødelagt af jordskælvet. I dette telt boede en ældre kvinde på 80 år, der tog sig af sine to forældreløse oldebørn på fem og otte år. De havde næsten intet, og derfor sov de på hø på jordgulvet. Derudover havde den yngste ikke mulighed for at blive sendt i skole. Det var rigtig svært at rumme deres situation, og jeg kom hurtigt til at føle medlidenhed med dem. Men så kom deres nabo og forklarede, at den gamle oldemor troede på, at Gud sørgede for dem og derfor var ved godt mod, og jeg fik et helt nyt perspektiv på deres livssituation.

Efter et jordskælv følger ofte et efterskælv. Jeg har ligeledes følt et efterskælv i form af tanker om, hvordan mit forhold til Gud er, og hvordan jeg skal sætte al min lid til ham. Det kan være utroligt udfordrende og svært at slippe tøjlerne, da jeg ofte gerne selv vil styre dem. Jeg beundrer virkelig den ældre dame ufatteligt højt for at kunne stole på, at Gud er med hende og oldebørnene og har en plan på trods af deres situation.



Af Josefine Aagaard Jonasen

Udsendt som volontør af Mission Afrika gn. Mushemba Foundation



BØGER AF RANDY CLARK

Randy Clark har flere gange besøgt Danmark. Læs hans aktuelle undervisning om Åndens gaver og overnaturlig helbredelse.



DER ER MERE AT FÅ FRA GUD
286 SIDER - KR. 198

GUDDOMMELIG HELBREDELSE
111 SIDER - KR. 125

Hosianna.dk
Udfordringens bøger & musik
7356 1500 - 7456 2202

Skæve vinkler af Torben Osted



Bøn forsinker dig ikke - tværtimod!

For skuespiller Mark Wahlberg begynder hver dag med 30 minutter i bøn til Gud.



Mark Wahlberg, som selv er født i Boston, spiller politibetjenten Tommy Saunders i 'Patriots Day' fra 2016. Filmen handler om bombningen af Boston Marathon i 2013.

Mark Wahlberg har for nylig fortalt om sin daglige rutine på Instagram.

Skuespilleren, som var Hollywoods mest højtlønnede i 2017, begyndte at bede mere intensivt under forberedelsersen til actionfilmen *Mile 22*, som kan ses i danske biografer netop nu. Men bøn har i årevis været en vigtig del af Wahlbergs liv.

Hjælp gennem dagen

I 2010 udtalte Mark Wahlberg til *The Catholic Herald*, at det vigtigste i hans liv var det at være katolik. Han tilføjede:

"Det første, jeg gør hver dag, er at gå ned på knæ og hænder for at takke Gud. Når jeg forlader huset, er det første, jeg gør, at stoppe ved kirken. Mine børn bliver sure og siger: 'Far, det tager for lang tid!' Men jeg svarer: 'Det tager bare 10 minutter, og det er noget, jeg virkelig har brug for at gøre.' For det har jeg. Hvis jeg kan starte min dag med bøn og blive fokuseret, så ved jeg, at jeg gør det rigtige. De 10 minutter hjælper mig på alle måder gennem dagen."

Fortryder porno-rolle

Wahlberg har også fortalt, at han fortryder nogle af sine tidligere roller, især rollen som pornostjerne i en film fra 1997.

- Jeg håber, at Gud er moviefan, og at han tilgiver, for jeg har foretaget nogle dårlige valg i fortiden, sagde Wahlberg i Chicago til kardinal Blase Cupich. Han tilføjede: "Boogie Nights er helt på toppen af den liste."

Beder ikke om succes

Wahlberg siger, at han ikke beder om succes. Derimod beder han for hustruen, deres fire børn og hans egen karakter.

"Det ville være latterligt, hvis jeg sad og bad om materielle ting. Det er et meget større billede. Jeg ønsker at tjene Gud og være et godt menneske og gøre op for de fejl, jeg har gjort og den smerte, jeg har forårsaget for andre. Det beder jeg om, og det anbefaler jeg alle andre at gøre."

I magasinet Men's Health svarer han på spørgsmålet om, hvordan han kan nå alt det, han når:

"Hvis du gør de rigtige ting, er der tid nok i løbet af en dag til at få det hele gjort."

Mark Robert Michael Wahlberg, som blev født i Boston i 1971, er af svensk-irsk herkomst. Som ung var han kriminel og sad i fængsel. Senere blev han rapper under navnet Marky Mark og optrådte som undertøjsmodel for Calvin Klein.

Han blev Oscar-nomineret for en birolle i *The Departed* (2006) og som medproducer af *The Fighter* (2010).

Bodil

- Ja, jeg bestiller Udfordringen!

Den kan jeg altså ikke undvære.

___ **½ år for 348 kr.**
___ **et helt år for 598 kr.**
___ prøv 1 måned - og betal derefter, hvis du fortsætter
___ til Færøerne, Grønland, Europa og øvrige udland 1 år 998 kr.
___ **Studie-abonnement** 1 år 398 kr. eller___ ½ år 248 kr.

Den nye abonnent er:

Navn: _____

Adresse: _____

Postnr._____ By:_____

Tlf.: _____ E-mail: _____

Du kan også bestille på hjemmesiden, ringe på tlf.: 7456 2202 eller skrive til mail@udfordringen.dk

POST
Sendes ufrankeret
Modtageren
betaler portoen

Udfordringen
+++ 24849 +++
7993 Sydjylland-Fyn USF B

(40/2018)

BAGSMÆKKEN



Juhuu for efteråret

Det er sat ind med koldfront, regn og rusk, visne blade, der hvirvler hid og did. Langt om længe! Jeg var lige ved at tro, at vores vilkår for altid skulle være korte bukser, sandaler og ultratynde dyner i den danske tropenat.

Det var ellers en fest, da varmen satte ind omkring 1. maj. Nu var det endelig sommer med udeliv, grillmad og nabosnak ude på vejen. En udadvendthed som fulgte med lyset, solen og varmen. Det var som at være rejst sydpå. Men som det blev ved og ved, sneg der sig en kættersk tanke ind: hvornår holder galskaben op? Græsset gulnede, og der kom grillforbud! Vi tog os selv i at frygte, det altid skulle forblive sommer.

Som danskere er vi jo vokset op med en bevidsthed om de 4 årstider. Det er en del af vores DNA. I den mørke vintertid tænder vi lys til at varme os ved. Vi rykker tætter sammen indendøre, og vi kigger efter tegn på, om ikke kulden og mørket snart er forbi, ser efter de første vinterblomster, lytter efter en forvildet forårsfugl.

Som dreng begyndte jeg allerede i april at plage min mor for at få korte bukser på. Og til sidst gav hun efter. Så var det forår! Så kom sommeren med dens sædvanlige blanding af solstrejf og byger. I baghovedet lå det, at vi måtte nyde det, for snart gnaskede vi æbler og tog lange bukser på igen.

De fire årstider med hver sin charme og egenart er beskrevet af digtere og komponister. Årets cyklus er et billede på livets cyklus. Jeg kigger mig fx i spejlet og ser, at mit hår er "falmet som skoven trindt om land". Men vi glæder os også til at fejre Jesusbarnets fødsel, ser frem til påske og pinse. Sådan har det været, så længe vi kan huske. Vi er ikke gearet til den evige sommer på vore breddegrader.

Men Guds ord lover en 5. årstid. I det ny Jerusalem vil alting blomstre, for Gud vil være vores sol. Hans nærhed vil gøre Himlen til et skønt land, som vi kan holde ud at være i. Altid. Livets træ vil bære frugt 12 gange om året, og dets blade er til lægedom for folkene. Det er en "årstid", vi i troen ser frem til. Indtil da følger vi årets gang. Juhuu for efteråret!



Af Ole Bering,
Pensioneret lærer

Gode FILM - Home Run



Den professionelle baseballspiller Cory Brand tvinges på afvænning fra sit stofmisbrug.

Han sendes til sin hjemby, hvor han meget mod sin vilje sættes til at træne det lokale drengehold. Men efterhånden som han ser sin brogede fortid i øjnene, vokser et nyt håb frem.
Filmen er produceret af det kristne filmselskab Provident, som også står bag Facing the Giants og Fireproof.

Med danske undertekster.
DVD. 109 minutter.

Hosianna.dk