...den kristne ugeavis

Udfordringen Søndag

Den 21. Oktober 2018 • Uge 43 Årgang 47



Ingrid overlevede syv kugler

En lejemorder ville dræbe Ingrid – men hun overlevede mirakuløst. *Side 12.*

SYNG DE KENDTE BORDVERS

Kraftig papbog med skønne illustrationer og alle de kendte danske bordvers. Til glæde og gavn for hele familien! Fx. Tak den brune ko..., Når fuglen bli'r mættet, Nogle har mad.

Hør sangene på www.bordversforbørn.dk



TAK FOR MAD
- BORDVERS FOR BØRN
A4 BOG - 28 SIDER
NU KUN KR. 98,-

Hosianna.dk
Udfordringens bøger & musik

NY FILM - om Paulus

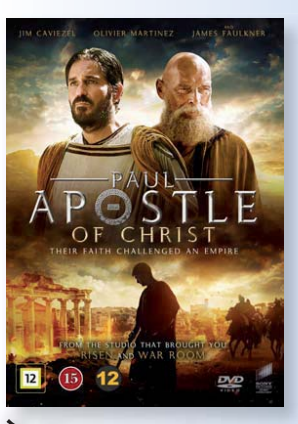

I filmen 'Paul, Apostle of Christ' fortæller Paulus sin egen historie.

Han var kristen-forfølgeren, der blev omvendt. Siden da har han overlevet utrolige ting.

Filmen har fået mange fine anmeldelser – især fra seere, som værdsætter filmens bibelske budskab.

Fra skaberne af War Room og Risen. DVD - 103 minutter. Med danske undertekster.

149,-

Hosianna.dk
Udfordringens bøger & musik
7356 1500 - 7456 2202



Ny børnebog til de 2-4årige

Daniel & løverne

En "Klar, Parat, Find!" bog

kr. 49,-

Bestil på:
www.scandinavia.as



Skuespiller Lars Mikkelsen spiller rollen som provst Johannes Krogh i DR-serien Herrens Veje. Foto: Tine Harden, DR

Lars Mikkelsen er blevet døbt

Skuespilleren bag provst Johannes Krogh i DR-dramaserien 'Herrens Veje' fortalte i 'Tidsånd' på P1 om sin dåb i Marmorkirken sidste år.

Lars Mikkelsen fortæller, at han voksede op i et ateistisk og kommunistisk hjem. Han blev således ikke døbt som barn. Alligevel blev han optaget i drengekoret på Skt. Annæ Skole og kom derfor til at synge i kirken, både om søndagen, om mandagen og ved de store messer omkring juletid.

Hele sit liv har Lars Mikkelsen gjort sig tanker om troen på Gud. Også rollen som provsten Johannes Krogh har gjort stort indtryk. Det endte med, at Marmorkirkens præst Mikkel Wold døbte ham en lørdag i november sidste år.

- Man havde et vidne med, og det var en af mine allerbedste venner, Claus, som også er kristen. Det var meget fint og smukt, vi var bare os tre om morgenen, fortæller Lars Mikkelsen om sin dåb.

Lars Mikkelsen er nomineret til en international Emmy-pris for sin rolle i 'Herrens Veje'. Dramaseriens 2. sæson havde premiere den 14. oktober.

Bodil

Suh medvirker på temadag om psykologi, teologi og filosofi



Den kristne psykolog Suh Jacobsen, som indtil for nylig redigerede Udfordringens brevkasse, er med til at arrangere en temadag den 3. november kl. 13.30 – 17.30 med fokus på spændingsfeltet mellem psykologi, teologi og filosofi.

Temadagen handler om, hvordan vi trækker en masse ned over andre og os selv. Oplægsholder er Flemming Bak Poulsen, som er teolog, præst og forfatter til "Tilgivelse er ikke for tøsedrenge".

Det bliver nogle timer med fokus på gensidig inspiration og dialog, og der bliver serveret te/kaffe/kage undervejs.

Temadagen foregår i MENU A/S, Hamborg Plads 2, 2150 Nordhavn og det er gratis at deltage.

Tilmelding sker pr. mail til Suh på psykolog@suhjacobsen.dk

Bodil

Nyansat i Soldatermissionen



Kristine Bjerno fra Tommerup, der er uddannet cand. mag. i historie og har en videreuddannelse indenfor kommunikation og sociale medier, begyndte som kommunikationsmedarbejder i KFUMs Soldatermission den 9. oktober.

Kristine kommer fra en familie med kirkelig tilknytning, der tæller såvel præster som menighedsrådsmedlemmer og organister.

Ud over ansættelsen hos Soldatermissionen arbejder Kristine med kommunikation for Danske Hærhistoriske Museer og Telegrafregimentets Historiske Samling på Ryes Kaserne.

Kristine Bjerno er også med i bestyrelsen for Fyns Militærhistoriske Museum.

Deltidsjobbet i KFUMs Soldatermission vil indeholde arbejde med både elektroniske medier, medlemsbladet Soldatervennen samt forskellige kampagne- og øvrige PR-materialer.

Bodil

Læs avisen på Udfordringen.dk

Kodeordet skiftes første mandag i hver måned kl 9.

Brugernavn: udf-net Kodeord i oktober: udholdenhed

Kodeordet for oktober gælder til mandag den 5/11 kl. 9.

Ugens profil: Ole Andersen

Ordet og Israels leder 60 år



Den 16. oktober kunne Ordet og Israels generalsekretær, cand. theol. Ole Andersen, Frederiksværk.fejre sin 60 års fødseldag.

Ole Andersen har foruden teologi studeret jødisk litteratur og historie, både i København og under et to-årigt studieophold på Det hebraiske Universitet i Jerusalem. Som nyuddannet teologisk kandidat blev Ole Andersen ansat i Ordet og Israel, hvor han har arbejdet for at formidle bevægelsens formål: "at kristne får Bibelens syn på Israel, og at jøder må få Bibelens syn på Jesus som Messias".

Ole Andersen har således undervist både i kirker, missionshuse og bibelskoler i Danmark



"Bogens to hovedtemaer er: Hvordan skal kristne i det 21. århundrede forstå de ældgamle bibelske profetier om Israel? Hvad siger disse profetier om det moderne Israel og dets fremtid?", skrev Udfordringens formand, Stig Christensen, i en anmeldelse af 'Slutspillet om Israel'.

men har også flere gange årligt besøgt Israel for at undervise volontører og kursister der.

Israel og Tusindårsriget

Det er også blevet til en række bøger fra Ole Andersens hånd, blandt andet en kommentar til Ezekiels Bog i serien Credo Kommentaren, 'Når Guds rige kommer. Tusindårsriget og den nye jord' udgivet på Ordet og Israels Forlag samt 'Slutspillet om Israel. Bibelens profetier og verdenshistorien', som er udgivet af Forlagsgruppen Lohse.

Ole Andersen har også taget aktivt del i debatten om Israel og Mellemøsten blandt andet gennem en række artikler.

I 1990 var han med til at starte Selskab for Bibelsk Arkæologi, og han har i en årrække været redaktør for tidsskriftet TEL.

For nylig har generalsekretæren også bidraget til debatten i Kristeligt Dagblad om brugen af Det Gamle Testamente i kristne gudstjenester med indlægget "Mon ikke Jesus og apostlene ved bedst?"

Ole Andersen, der er med i ledelsen af Frederikssund Frimenighed, er gift med Krista, som han mødte i Israel under studietiden. De har tre børn og to børnebørn.

Bodil

Prorex-forfattere med på BogForum

På BogForum i Bella Center kan det kristne forlag ProRex i år introducere to kvindelige forfattere med hver sit unikke job.

Eks-agent for CIA

Michele Rigby Assad var i ti år udsendt til nogle af verdens brændpunkter, bl.a. Mellemøsten. Men hvad laver en hemmelig agent, når hun ikke er under cover længere? Begge dele af sit liv fortæller hun om i bogen 'Ud af skjul', der også handler om, hvad "mit hemmelige liv i CIA lærte mig om, hvad der er værd at kæmpe for."

Michele Rigby Assad er i Danmark til BogForum, hvor hun taler på den officielle scene, Fag- og DebatScenen, fredag kl. 16.30. Man kan også møde hende hele fredagen på ProRex Forlags stand, C2-023, hvor hun kl. 13.00, 15.00 og 17.30 giver et indblik i jobbet som under cover-agent og livet derefter.



Kirsten Steno er House Coach og har skrevet bogen 'Hjem-Hjerte-Sjæl'.

House Coach

Kirsten Stenos nye bog "Hjem Hjerte Sjæl" udkommer på BogForum. Man kan møde Kirsten Steno på ProRex Forlags stand hele lørdag og søndag. Hver dag kl. 13 og 15 fortæller hun om bogen om house coaching, dvs. "hvordan du får et hjem, du føler dig hjemme i".



Michele Rigby Assad har været hemmelig agent for CIA. Hun har skrevet bogen 'Ud af skjul'.

De to kvindelige forfattere har meget forskellig baggrund, men de har den kristne tro til fælles. Det samme gælder troens positive afsmitning på deres liv og job.

ProRex' stand

ProRex Forlag er med på BogForum fra den 26. til 28. oktober.

"Vi glæder os til igen i år at have en stand på BogForum. Det er syvende år i træk, vi er med," siger Christian Larsen, forlagets indehaver. "Vi glæder os til at hilse på vores kunder og mange af de tusindvis af besøgende, der gæster messen fra hele landet. Vi bliver helt euforiske af at opleve den gejst og energi, der opstår, når bogelskere mødes til landets store bogevent."

"Det er en fornøjelse at være udstiller på BogForum og møde alle de mange glade læsere og fortælle dem om vores spændende udgivelser. Vores bøger med fokus på kristen tro og liv er vi stolte af at præsentere for det store publikum," tilføjer redaktør Else Marie Larsen.

Bodil

Sangglad lektor fylder 60 år



Lektor, cand. mag. Anna Lise Mette Jensen, Skolebakken 120, 6705 Esbjerg Ø, fylder søndag den 28. oktober 60 år.

Hun har haft 25 års jubilæum på Varde Gymnasium i 2014. Anna Lise har i mere end 10 år været fagbestyrer i Religion. Som censor i Religion har hun været rundt i de fleste hjørner af Danmark. Anna Lise var medforfatter til bogen Religion og Pædagogik og har gennem årene haft forskellige debatindlæg i fagbladet Religion. Anna Lise har en stor interesse for Kaj Munk. Denne interesse har hun formidlet til sine elever gennem undervisning og ekskursioner til Vedersø Præstegaard. Anna Lise har også en stor samling af bøger af og om Kaj Munk.

Anna Lise M. Jensen har rige evner indenfor sang og musik. Hun spiller klaver (og guitar), og har mange gange sunget julen ind med sine elever. Ligeledes har Anna Lise glædet mange med sin solosang som mangeårigt medlem af Simested-Koret. Samt ved enkeltstående begivenheder som begravelser og plejehjemsgudstjenester hos broderen Frits, som er sognepræst.

Anna Lise har været brugt som oversætter og tolk af engelske og amerikanske talere i flere år ved sommerens Bibelcampings i Aalborg (Markuskirken) og Odder (SommerOase).

Anna Lise er et trofast medlem af menigheden ved Kvaglund Kirke i Esbjerg.

Henri.



Anders Agger lader de unge i Indre Mission i Aars komme til orde i et afsnit af DR-serien 'Indefra'.

Indre Missions Unge i Aars taler helt naturligt om tro i 'Indefra'

Anders Agger er i 6. sæson af dokumentarserien 'Indefra' på besøg hos Indre Missions Unge i Aars. De unge kommer til orde både under møder i missionshuset, hjemme og til Å-festival i Sønder Felding.

Journalisten stiller de "sædvanlige" spørgsmål ud fra de gængse fordomme om Indre Mission. Men de unge svarer ærligt og uden forstillelse på spørgsmål om fx vielse af homoseksuelle, mission, frelse mm.

Udsendelsen kan ses på DR.tv.

Bodil

– Det er vigtigt, vi ser konferencen som et sted, man kan "bonde up" med ledere i vores by.
Søren Wurtz, landsleder for GLS i Danmark.



GLS inviterer til verdens største lederevent i Aarhus og København

Der har aldrig været så meget brug for godt lederskab som i dag. Nyhedspressen fortæller om virksomheder med store skandaler, bandekriminalitet, ensomme, unge, der skærer i sig selv, kønsdiskriminationer mv der popper op og åbenbarer, at samfundet har brug for at stå sammen om stærk ledelse. Men hvor får vi inspiration?

"Global Leadership konferencerne er bare altid super relevante, fordi de italesætter aktuelle relevante ting både på det helt globale niveau og ned til det enkelte individ. Derfor er jeg stadigt med i loopet, fordi der er noget for mig", fortæller landsleder for Global Leadership Summit Danmark Søren Würtz. I år fejrer han samtidigt 10 års jubilæum som landsleder.

Sidste fredag til lørdag i oktober i København og første fredag til lørdag i november i Århus giver 11 førende ledere fra hele verden topundervisning i lederskab.

Og det er meningen, at det skal kunne bruges mandag morgen på kontoret, i organisationen, det politiske liv, NGO, det offentlige, ungdomsforeningen eller kirken.



Rasmus Ankersen er ekspert på performance udvikling og en betroet rådgiver for virksomheder og atleter rundt om i verden.
Han er formand for FC Midtjylland i Danmark og direktør for Brentford FC i England, to af verdens mest innovative fodbold-klubber anerkendt for deres brug af store mængder data til beslutningstagning. Ankersens seneste bog, "Hunger in Paradise", beskriver, hvordan organisationer kan forblive med at være vellykkede ved at undgå selvtilfreshed.

Nødvendig og meningsfuld ledelsesundervisning

"Det er simpelthen en nødvendighed, at vi har disse konferencer. Personligt er det virkeligt inspirerende at være med i denne globale bevægelse, som jeg har fulgt siden GLS kom til Danmark", fortæller landslederen.

Konferencen har bidt sig fast globalt. I 2005 var Danmark et af 13 lande, der forsøgte at holde konferencen. Nu er det verdens største lederskabskonference i 135 lande. Så det er en global bevægelse, der når 400.000 ledere.

"De første år var konferencerne for det kirkelige publikum, og det er vigtigt for mig at have fundamentet i kirken, fordi der er nogle gode værdier. Men GLS'en favner mange flere, så det bliver et mødested i respekt for hinanden med den fælles dagsorden: ledelse.

Det er vigtigt, vi ser konferencen som et sted man kan "bonde up" med ledere i vores by. Så hvorfor ikke invitere den lokale borgmester og andre med. Måske købe en billet til dem?, smiler Søren Würtz.

Ledelse er indflydelse

Han fortæller om baggrunden for sin brand for lederskab:

"Jeg kan se, hvor underernærede vi er med leadership-inspiration i Danmark. Det kan GLS give. Derfor har vi så mange ledere i alle brancher og organisationer, der har brug for at høre den solide undervisning, konferencerne giver.

Behovet er alle steder, og derfor er det et kæmpe ansvar for os at brede GLS'en ud, så det sunde lederskab får indflydelse i samfundet generelt. Det er der, jeg kan se mit kald ind i organisationen", fortæller Søren Würtz.

Han er forretningsfører i Svanekøkkenet og tager i år otte lederkolleger med fra butikkerne i Odense og Lyngby for at prøve det af i sin egen organisation.

"Nogle gange kunne jeg godt tænke mig at gå ned i Super Brugsen og købe et leder-quick fix, for det haster. Men det tager også tid.

Hele tiden får vi udvidet deltagerskaren på Global Leadership Summit, så der kommer ledere fra et meget bredere segment end det kirkelige. Det må vi lige så stille massere ind.

Der er så mange drivere i samfundet både lokalt og på landsplan, som vi skal have gjort opmærksom på denne enestående mulighed", slutter den jubilerende landsleder.

Stærkt lineup af lederkapaciteter underviser

Global Ledership Summit er aktuel, brugbar og inspirerende ledelsesundervisning i verdensklasse til alle, som gerne vil lede værdibaseret med hjerte og integritet, uanset hvem man leder, hvor man leder og hvilken type leder man er.

Dansker på scenen

For første gang står en dansker på scenen, når verdens største lederevent Global Leadership Summit starter sidste fredag til lørdag i oktober i København og første fredag til lørdag i november i Århus.

Den danske bestsellerforfatter og fodboldspiller Rasmus Ankersen er kendt i udlandet for sit arbejde med talentudvikling i FC Midtjylland.

"Rasmus Ankersens foredrag blev modtaget med stor begejstring på moderkonferencen i Chicago, der bliver transmitteret til over 400.000 leder i 135 lande, fortæller generalsekretær i Mission Afrika, Henrik Engelbrekt Refshauge.

På trods af utallige bodyguards lykkedes det ham at tale med Rasmus Ankersen i Chicago:

"Rasmus oplevede også en stor inspiration ved at være en del af dette kolossale lederevent, og hans indlæg "Sult i paradis" ramte spot on fx i forhold til iværksætteri og præstationsteori, som han er ekspert i".

11 foredrag

11 talere er på programmet med topundervisning i lederskab, som kan bruges mandag



Henrik Engelbrekt Refshauge



Leder af Mission Afrika Genbrug Bente Mikkelsen Pahus, deltager på sit 15. Global Leadership Summit (GLS).



"Simon Sinek er hele konferencen værd", mener Mission Afrikas generalsekretær.

morgen på kontoret, organisationen, det politiske liv, NGO, det offentlige, ungdomsforeningen eller kirken.

"Jeg er nødt til også at nævne navnkundige Simon Sinek, som jeg oplevede i Chicago denne sommer. Hans TED-talk "Start med hvorfor" er set næsten 41 millioner gange og oversat til 48 sprog, og bogen er blevet en international bestseller – jeg vil kalde den en nyklassiker indenfor ledelse, fordi den begynder med kernen i al ledelse. Og Simon skuffer ikke, når han på konferencen giver et blændende foredrag i en kategori helt for sig. Alene Simon Sinek er hele konferencen værd", mener Mission Afrikas generalsekretær, der har inviteret alle sine medarbejdere med til Global Leadership Summit-konferencen i Århus.

"Det er allerbedst at deltage som team, fordi man så oplever at få en ramme og et fælles sprog til den videre udvikling. Vi udnytter de to dage til at få en fælles platform og et fælles sprog. Jeg mener, GLS er en ressource til at udfordre og forandre mig selv og mine omgivelser", slutter Henrik Engelbrekt Refshauge.

Unge har også indflydelse

Flere og flere unge opdager at indholdet i konferencen er ligeså relevant for dem, som for en seniorleder. Her får de en unik blanding af vision, inspiration og praktiske færdigheder, de kan anvende med det samme med læring fra nogle af verdens bedste ledere og meningsdannere.

Det er konkret inspiration til alle. Derfor er der lavet en "special price" for unge på 595 kr.

Lederkonference med afgørende betydning for NGO-chef

"Jeg kan slet ikke undvære det her lederforum. Det har udviklet og præget mit lederskab både i Danmark og gennem de sidste 12 år i USA", fortæller leder af Mission Afrika Genbrug Bente Mikkelsen Pahus, og fortsætter:

"Som leder i NGO-arbejde har lederskabskonferencen haft afgørende betydning for de mål jeg har nået, og konferencen har styrket min evne til at træffe vigtige valg med fokus i vision, mission og forvalterskab. GLS er blevet en helt naturlig del af min karriere og jeg glæder mig helt vildt hver eneste gang".

I år deltager hun på sit 15. Global Leadership Summit (GLS).

HER/Henri.



Iben Thranholms klumme

Når ateisten lyder mere kristen end præsten

Forleden dag så jeg med forsinkelse en udgave af DR2's Debatten med Clement Kjærsgaard. Når programmerne er sendt første gang, er de tilgængelige i månedsvis på Dannmaks Radios hjemmeside. Dette havde titlen "Er Danmark et kristent land?". Det var jeg naturligvis nysgerrig efter at få at vide.

Efter at have set udsendelsen må jeg ærligt sige, at hvis Danmark stadigt er et kristent land, så skyldes det næppe præsterne i folkekirken. I hvert fald ikke dem, der var med i denne udgave af Debatten.

Udgangspunktet var Folketingets åbningsgudstjeneste og valgmeninghedspræst Morten Kvist, der var blandt de inviterede og som for ti år siden var kommet til at udtale sig kritisk om homoseksuelle. Den går ikke i Danmark. Derfor var også en homoseksuel, der kaldte sig kristen, inviteret for at sætte Kvist på plads og prædike toleranceevangeliet for ham. Kvist måtte igen gå bodsgang.

Derefter kom domprovst Anders Gadegaard og lidt senere sognepræst Marie Høgh på banen. Begge prædikede de om det rette menneskesyn. De fik det til at lyde, som om kristendommen er noget, der er skabt for statens skyld. Kristendom bliver brugt til at bekræfte det menneskesyn, som hersker for tiden, nemlig det rummelige. Synd, moral og at Guds tanker er højere end menneskers, hører ikke med til sådanne præsters trosbekendelse.

Det var først, da ateisten og antropologen Dennis Nørremark blev spurgt, at der kom fornuftig kristentro ind i debatten. Han påpegede, at debatter om kristendommen i Danmark er total blottet for åndelighed, fordi kristendommen altid skal være "godt for noget". Godt for menneskesynet, godt for sammenhængskraften og godt for danskheden. Kristendom er ikke længere til for sin egen skyld, men kun acceptabel i det omfang, den kan understøtte et politisk budskab.

Dennis Nørremark har ret i, at kristendommen i Danmark er blevet reduceret til støtteparti for de politisk korrekte holdninger - og uden nogen form for stemme- eller vetoret.

Mange præster har ikke mere tilbage. Man sælger ud af traditionerne, tager Skriften med et gran salt. Man kan plukke i Biblen, som man vil, og springe de bud og passager over, som ikke passer ind i tidsånden. Man har kun staten og de politiske budskaber tilbage at prædike ud fra.

Det taler for sig selv, at det var ateisten, der lød kristen og ikke præsterne i debatten om, hvorvidt Danmark er et kristent land.

Af Iben Thranholm
Cand. teol., journalist og samfundsdebattør

Forstå konfliktens årsag
- HISTORISK, POLITISK OG TEOLOGISK

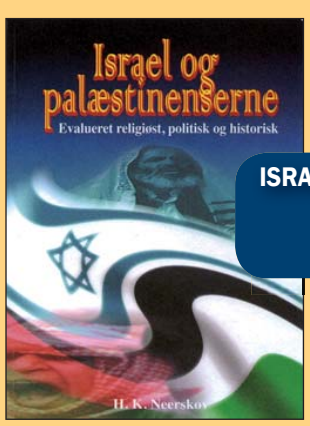

Kort og forståeligt forklarer Hans Kristian Neerskov om baggrunden for den evige strid mellem jøder og arabere.

ISRAEL OG PALÆSTINENSERNE
96 SIDER - ILLUSTRERET
KR. 49,-

Hosianna.dk
Udfordringens bøger & musik
7356 1500 - 7456 2202

KD: Ja til Løkke, men nej til hans udlændingepolitik

Partiformand Stig Grenov tror, at regeringens mange stramninger på udlændigeområdet kan få flere borgerlige vælgere til at stemme på Kristendemokraterne.

Af Steen Jensen

Lars Løkke Rasmussen skal være statsminister også efter næste valg, hvis det står til Kristendemokraterne, som samtidig er nogle af de skarpeste kritikere af regeringens udlændingepolitik og kontanthjælpsloftet.



Stig Grenov gentog sin skarpe kritik af regeringens udlændingepolitik.

I forbindelse med sidste weekends landsmøde i Middelfart gentog partiets landsformand, Stig Grenov, den skarpe kritik, han tidligere har rettet mod Løkke-regeringens politik:

"Der sidder lige nu ca. 50 børn på Udrejsecenter Sjælsmark, med så komplicerede sager, at de svært kan udsendes. På under to år har flere påtaget sig posttraumatisk stress under utålelige levevilkår. Når danske forældre ikke magter forældreopgaven, skrider staten ind for at varetage børnenes behov. Når børn af afviste forældre bliver syge af at se mor og far miste fodfæste, lukker alle øjnene", sagde Stig Grenov, som vil have børnefamilierne ud af Sjælsmark og i egen bolig.

Om kontanthjælpsloftet sagde KD-formanden:

"Kontanthjælpsloftet, der har produceret titusinder af fattige børn i fattige familier, skal fjernes. Forældre skal hjælpes ud af lediggang og passiv forsørgelse. Alle mennesker har behov for selvværd. At være værdsat. Det vil gavne disse børns uddannelse, karakterer, selvværd og fremme en stærkere tilknytning til arbejdsmarkedet, når forældrene flyttes ud af fattigdom og helst ind i beskæftigelse".

Rettighedskultur

Stig Grenovs formandsberetning tog afsæt i temaet "det gode liv" i bred forstand, med alt hvad det indebærer af traditionelle KD-mærkesager: Familiepolitikken, børnene, de ældre, de arbejdsløse osv.

Men han gik også i clinch med den "rettighedskultur", som han ser præger samfundet.

"Det er i det hele taget en absurd form for frihed, når staten lader borgerne alene med de store eksistentielle spørgsmål. Samfundet er præget af en rettighedskultur for den enkelte borger. Fri til at afbryde en graviditet. Fri til at få et barn. Fri til at skifte juridisk køn. Fri til at lægges i koma 3 uger før døden forventeligt indtræder. Det glemmes, at samfundet og fællesskabet samtidig frigøres til at afskrive sit eget ansvar: "Du vil jo selv, så ansvaret er dit".

"Kære mænd. I har ikke ret til en juridisk abort. I har pligt til at tænke jer om, hvis I går i seng med en kvinde – og til at tage ansvaret, hvis det får følger.

Kære enlige kvinder. Det er ikke statens opgave at skulle skaffe jer et barn. Og uanset hvor meget KD anerkender ønsket om forældreskab, kan vi ikke sige god for rugemødre.

Vi vil ikke medvirke til prostitution af kvinders krop, hvad enten det gælder seksuelle ydelser eller udrugning af et barn.

Børn er i øvrigt ikke til salg. Man kan være heldig at få dem. Og alle børn har krav på at kende deres biologiske ophav. Derfor vil vi arbejde politisk for, at staten tager ansvar og ophæver donoranonymiteten"

Op ad bakke

I sin selvforståelse er Kristendemokraterne ifølge Stig Grenov et borgerligt parti, som hører til i blå blok, også selv om man på bl.a. udlændingeområdet har markant modstridende synspunkter til regeringens.

Når man vælger at pege på Lars Løkke Rasmussen som statsminister efter næste valg, hænger det også sammen med, at Stig Grenov er har tillid til, at partiet klarer spærregrænsen og kommer i Folketinget, og at Lars Løkke Rasmussen bliver afhængig af KD-mandaterne.

Han tror, at de borgerlige frihedsrettigheder, som KD står for, nemmere vil kunne gennemføres i samarbejde med blå blok og give indflydelse på fx udlændingepolitikken.

Partiet er dog under pres, for ifølge en meningsmåling foretaget af Epinion for DR i september vil 0,2 procent af vælgerne stemme på KD. Ved folketingsvalget i 2015 opnåede partiet 0,8 procent, hvilket lå på niveau med de to foregående folketingsvalg i 2007 og 2011. I 2005 opnåede partiet 1,7 procent af stemmerne og røg ud af Folketinget. Spærregrænsen hedder 2,0 procent.

Kristendemokraternes stærke budskaber i de etiske spørgsmål er partiets bedste kort, vurderer Jens Ringberg, som er DRs politiske analytiker.

"Spørgsmålet om det etiske i, at man kan skifte køn, lave kunstig befrugtning og fifle med gener. Det fylder ikke meget i mainstream politik på Christiansborg. Det er der, Kristendemokraterne skiller sig ud og har deres mulighed", lød Jens Ringbergs vurdering i forbindelse med landsmødet: "De skal have fat i folk, der føler sig borgerlige, men også har lyst til at udtrykke medmenneskelighed".

Partiformand Stig Grenov tror, at regeringens mange stramninger på udlændingeområdet kan give plads til, at flere borgerlige vil vælge at stemme på Kristendemokraterne i stedet.

"Det er jo desværre et bredt ønske i Folketinget lige nu at stramme udlændingepolitikken, og det ser du desværre langt over i den røde lejr, helt over mod SF. Der er behov for, at vi nu tager skridt i en anden retning, hvor det er, vi møder mennesket, og hvor vi får dem med ind og knuselsker dem i samfundet, i stedet for at vi hele tiden tæller, hvor mange vi kan slippe af med" sagde Stig Grenov i Middelfart.

Landsmødet på Hotel Comwell havde deltagelse af 150 delegerede.

Multietnisk konference om 'det gode liv i eksil'

Inspirationskonference i Aarhus i weekenden 9.-11. november.

Af Steen Jensen

Vi drømmer alle om det gode liv. Men hvad er et godt liv for mennesker på flugt? Kan en flygtning genfinde glæden i et nyt land?

De spørgsmål kan man få svar på, når Tværkulturelt Center og en række kristne foreninger og kirker i weekenden 9. til 11. november holder sin årlige multietniske inspirationskonference – i år med titlen "Under åben himmel – det gode liv i eksil". Det foregår i Aarhus, hvor Gellerup Kirke (fredag), Helligåndskirken (lørdag) og Menighedsfakultetet (søndag) på skift lægger hus til.

Det nye 'gode liv'

På konferencen kan man høre flygtninge fortælle om deres erfaringer med "det gode liv", og hvordan det er at måtte flygte fra hjemlandet og forsøge at skabe en meningsfuld tilværelse et nyt sted. Man kan også få faktaviden om flugt og traumer, bliv inspireret af de mange gode historier fra kirkernes integrationsarbejde, smage på fremmedartet mad og lytte til musikere og sangere fra Afrika, Mellemøsten og Asien i et mangfoldigt kristent fællesskab.

Det hele indledes om fredagen kl. 18 med en gudstjeneste i Gellerup Kirke, hvor der er bøn for verdens flygtninge. Og så går det ellers slag i slag med foredrag, seminarer og kulturelle indslag indtil søndag middag, hvor der afsluttes med en etiopisk frokost.



Elizabeth Padillo Olesen er tværkulturel medarbejder i Kolding Provsti. Hun er en af seminartalerne om lørdagen.

Om lørdagen er der festaften med assyrisk buffet, som indledes med multietnisk festgudstjeneste i Helligåndskirken.

Det fulde program kan hentes på www.tvaerkulturelt-center.dk

Kirkelig Samling om Bibel og Bekendelse:

'Guds vilje skal holdes i ære!'


Arkivfoto

Kirkelig Samling om Bibel og Bekendelse Kirkelig Samling har besluttet at udsende den såkaldte 'Nashville-erklæring' og den tilsvarende 'Salzburg-erklæring' om Guds skaberordninger.

Erklæringerne, som både findes i en lang og en kort udgave, er oversat til dansk af Knud Skov, Herning.

Formand Kristian Larsen skriver følgende udtalelse på vegne af Kirkelig Samling om Bibel og Bekendelse:

Guds skaberværk og -vilje bør holdes i ære!

• I lyset af Bibelens ord og den lutherske bekendelse fastholdes og æres det som Guds vilje, at mennesket er skabt som mand og kvinde til – under "de byrder, som Gud for syndens skyld har lagt på menneskelivet" – at leve i et livslangt ægteskab og således blive "ét kød" med mulighed for at opfylde kaldet til at blive "frugtbare og talrige og opfylde jorden".

I dette kald er det ikke Guds vilje at leve i homoseksuelle eller transseksuelle forhold eller selv at ville konstruere sit eget køn.

• I lyset af Bibelens ord og den lutherske bekendelse fastholdes og æres det som Guds vilje, at menneskelivets begyndelse sker ved undfangelsen, hvor sæd og ægcelle smelter sammen.

Derfor er enhver graviditetsafbrydelse, som forhindrer det nye livs udvikling og fuldbyrdelse, imod Guds vilje.

• I lyset af Bibelens ord og den lutherske bekendelse fastholdes og æres det som Guds vilje, at menneskelivets afslutning ikke skal ske efter menneskets egen bestemmelse, men når Gud tager livet, ligesom han har givet det.

• I lyset af de lutherske bekendelser fastholdes, at ethvert menneske er en synder, der i sin samvittighed godt kender Guds skaberordnings og lovs røst, og som i Guds Ord i Bibelen vil møde både dommen over synden, men også Guds nådige stedfortrædende soning i sin søn, Jesus Kristus som eneste mulighed for at få fuld forladelse for synd og del i Jesu Kristi fuldkomne retfærdighed og dermed evigt liv, hvilket alene gives den, der tror på ham.

For uddybende forståelse af denne udtalelse henvises til den internationalt udbredte 'Nashville-erklæring' og den tilsvarende 'Salzburg-erklæring' i lang og kort udgave. De kan findes på http://www.kirkelig-samling.dk/udtalelser).

Bodil

Frikirke fejrer 30 år og indsætter tidligere folkekirkepræst

Det er ikke så tit at en tidligere folkekirke-og valgmenighedspræst bliver indsat som præst i en frikirke. Men Midtjyllands Frikirke i Ikast indsætter nu Ulrik Flinta som pastor i menigheden ved en fest for kirkens 30 års fødselsdag søndag d. 28. oktober.

Menighedens ledelse og Ulrik Flinta mødte hinanden i Jerusalem for 2 år siden og Ulrik har siden været på besøg flere gange og er tilknyttet menigheden.

Finn Vestergaard, der er med i menighedens ledelse, fortæller om ansættelsen af den tidligere folkekirkepræst:

"Vi har go' kemi sammen, og supplerer hinandens stærke og svage sider godt, og så deler vi kærligheden til Jesus, Guds nærvær og Israel med hinanden. Ulrik er ansat på deltid, og skal være med til at styrke hyrde- og lærefunktionen.

Han interesserer sig meget for Israel og hebraisk og det er med til at give en dybde i tingene, som styrker den femfoldige tjeneste, som menigheden bygger på."

'Mirakler i Midtjylland'

Midtjyllands Frikirke er en del af et fællesskab af frikirker i Danmark under Apostolsk netværk.

Midtjyllands Frikirke blev for nogle år siden kendt fra en serie på DR3, "Mirakler i Midtjylland", som handlede om nogle unge i kirken, der oplevede Guds kraft i deres hverdag. En voksende ungdomsgruppe der oplever Guds kraft er stadig noget, som kendetegner menigheden.

Fødselsdagen og indsættelsen af kirkens nye pastor foregår søndag d. 28.10 kl. 14.30 i kirkens lokaler Finlandsgade 53 i Ikast. Alle er velkomne, oplyser Finn Vestergaard.

Bodil


Ulrik Flinta blev præst i Aalborg Valgmenighed i 2004. I 2012 stiftede han den karismatiske frikirke 'Solsidekirken' i Nørresundby.

Agape-foredrag om 'Social kontrol i kirkelige miljøer'

Lørdag den 3. november holder Agape sin årlige inspirationsdag for medlemmer og andre interesserede. Denne gang med fokus på emnet "Social kontrol i kirkelige miljøer" og foredrag af Thomas Frovin, der er projektleder i Areopagos.


Thomas Frovin

Thomas Frovin har mangeårig erfaring i kirkeligt ungdomsarbejde i KFS, har været efterskolelærer og udsendt som missionær til Albanien og Peru.

"Af og til pibler de frem, historierne om mennesker, der har brændt sig på sammenhænge, hvor talen om nåde og tilgivelse jo egentligt skulle sætte mennesker fri. Disse vidnesbyrd peger på, at selv de bedste kristne fællesskaber kan opleves snærende, måske endda kvælende at være en del af – og troen dør", hedder det bl.a. i oplægget.

Dagen vil indeholde workshops, generalforsamling og hyggeligt samvær. Stedet er Diakonhøjskolen i Aarhus fra kl. 9.15 til 19.30. Det koster 380 kr. at deltage hele dagen, 200 kr. for studerende. Der er tilmelding senest 25. oktober.

Der kan læses mere på www.agape.dk

Steen



Nexø Frikirke holder til i byens tidligere sømandshjem, som man overtog i 2001.

Nexø Frikirke bliver 20 år

Den bornholmske Nexø Frikirke kan fejre 20 års fødselsdag som selvstændig frikirke. Det markeres lørdag den 27. oktober fra kl. 14 til 17 med en åben reception, hvor alle er velkomne.

Nexø Frikirke er et kristent fællesskab for cirka 120 børn og voksne, med præsten Hasse Falk Jakobsen som daglig leder. Bare tre år efter stiftelsen købte Nexø Frikirke i 2001 byens gamle sømandshjem, der oprindeligt havde været Nexø Borgerskole frem til 1960. Bygningen går under navnet "Skibet".

Frikirken er en voksende kirke med stort hjerte for byen og for øen, og støtter desuden missionærer i Kina, Burma, Kenya og Indien. Nexø Frikirke er en del af FrikirkeNet.

Steen

Aarhus-kirke fejrer dobbelt jubilæum

Christianskirken i Aarhus holder næste søndag, den 28. oktober, festgudstjeneste for at markere et dobbelt jubilæum. Det er i år 75 år siden, at krypten blev indviet til kirke, og 60 år siden, at kirkebygningen blev indviet.

Ved festgudstjenesten kl. 10.30 deltager spejderne og FDF´erne med faner, og bagefter er der kirkefrokost, hvor alle er hjerteligt velkomne. Hér vil tidligere borgmester og indenrigsminister Thorkild Simonsen give et indblik i Christianskirken i 60´erne, og præst i kirken Peter Worm Madsen vil også fortælle om kirkens historie.

Steen

Forbøn for forfulgte kristne

Søndag den 28. oktober kl. 16.30 afholdes der forbønsgudstjeneste for forfulgte kristne i Viborg Domkirke.


Clement Dachet fortæller om Nigeria.

Den internationale organisation Åbne Døre kunne tidligere på året præsentere en rapport, der viser, at over 215 mio. af verdens kristne i dag praktiserer deres tro med livet som indsats. Det gælder især i Afrika, Mellemøsten og Asien.

Under gudstjenesten vil der være indsamling til Viborg Stifts venskabskirke, Kristi Lutherske Kirke i Nigeria, der i den seneste tid har været ramt af en række blodige angreb.

Clement Dachet, der selv er nigerianer og nu bor i Danmark, hvor han arbejder for organisationen Mission Afrika, vil give et indblik i situationen. Stiftspræst for økumeni, mission og religionsmøde Peter Fischer-Nielsen prædiker.


Stiftspræst Peter Fischer-Nielsen prædiker.

Der vil være sangindslag ved beboere fra Udrejsecenter Kærshovedgård, og ved gudstjenestens start er der procession, hvor lys bæres ind af mennesker med forskellig etnisk baggrund.

Bodil

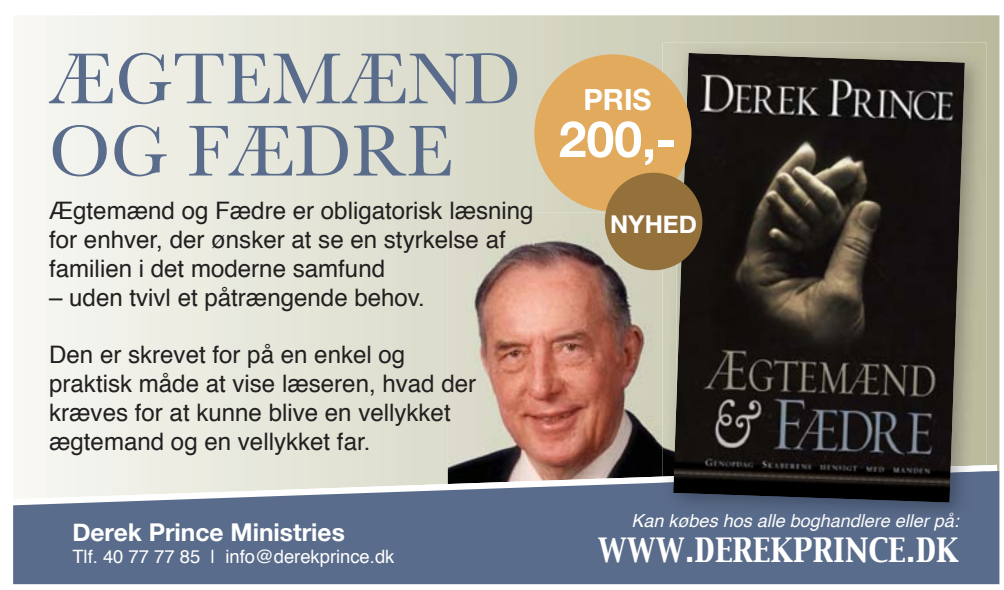

LEDER & PRÆDIKEN



Jesus har bundet Slangen og givet dig magt på jorden

Hvis du føler, at du er gået i stå i dit kristenliv, så skal du tage tre skridt i tro.

Der er 3 skridt, der er vigtige, hvis du skal komme ud af den fastlåste og håbløse situation, som traditionel religiøs kristendom ofte låser os fast i.

1. FORSTÅ hvem du ER og hvilke rettigheder, du HAR.
2. BRYD med synd og dæmonisk indflydelse i dit eget liv.
3. BRUG den autoritet, du har i dit samfund.

1. FORSTÅ hvem du ER og hvilke rettigheder, du har.

Her taler vi ikke om de kendte menneskerettigheder, som vi naturligvis må kæmpe for at fastholde i samfundet. Vi taler om, hvem du egentlig er som et menneske, skabt af Gud.

Bibelen fortæller, at der foregik en star-war i universet, før mennesket blev skabt. Satan gjorde oprør imod Gud sammen med 1/3 af englene. Men...

- Gud fratog Satan al autoritet. Nedstyrtede ham fra himlen.
- Gud gav *mennesket* autoritet til at *herske* over jorden.
- Men Slangen (Satan) snød Adam og Eva med sine løgne, så de afgav deres autoritet og lod ham få en magt på jorden.
- For Satan har kun den autoritet, som vi giver fra os.
- Jesus overvandt Satans magt og købte os igen fri.
- Jesus blev givet "al magt - over *hele* fjendens hær".
- Jesus gav os autoritet til at "gøre de samme ting", som Jesus gjorde – "ja I skal se større ting", sagde Jesus.
- Uddriv dæmoner og helbred de syge, sagde han til os. Tilintetgør djævelens gerninger.

Det er altså ikke djævelen, der har ret til magten. Det er Gud. Og han har givet dig magt, når du tror på ham.

2. BRYD med dæmonisk indflydelse i dit eget liv.

Men Satan forsøger stadig at bilde os løgne ind, så han kan få indflydelse over os. Og hvis vi falder for hans løgne, eller lader os skræmme, så giver vi ham magt gennem vores frygt.

Som kristen behøver du slet ikke at frygte djævelens magt. Som Martin Luther skriver i "Vor Gud, han er så fast en borg":

"Han sine trusler spilde. Ét ord ham nu kan fælde!"

Det ORD, der afvæbner den onde og alt hans væsen i dit liv, er Guds ord. I Bibelen kaldes Guds ord for *Åndens sværd*. Da Jesus blev fristet af djævelen, svarede han bare: "Der står skrevet..."

Brug Guds ord, som du kender fra Bibelen, *som et "åndens sværd"*, der kan afvæbne den ondes angreb og indtage det tabte land.

Mange kristne kæmper fx med synder, som de åbenbart ikke kan overvinde. Jesus *har betalt* syndens løn (døden) på korset. Din synd er sonet. Men den onde får indflydelse i dit liv gennem synd. Han lokker dig til at begå synd, og bagefter anklager han dig. På den måde bliver mange sat ud af spillet, så de ikke kan bære frugt i deres liv. Derfor er det vigtigt, at vi tager magten over vores liv tilbage.

Mange kristne har lært, at vi er håbløse syndere, som aldrig bliver bedre. Nej, vi bliver ikke syndfri. Men læser du fx Romerbrevet eller Johannes breve i Ny Testamente, så opdager du, at det ikke er meningen, at vi skal *hænge fast i synden*. Vi kan få kraft til at overvinde det onde. Synd er en dæmonisk magt, der ødelægger os, og gør os uduelige. Derfor skal vi først og fremmest bruge Guds ord, som er et åndeligt sværd, i kampen mod fristelser og synd.

Så er det ikke håbløst.

3. BRUG din autoritet i dit samfund.

Bagved de samfundsproblemer, vi har, er der ikke blot sociale forhold og mange andre synlige årsager. Der er også en åndelig årsag.

Bagved står "ondskabens åndemagter i dette mørke," som der står i Efeserbrevet 6. Derfor kan vi også ændre på forholdene gennem bøn. Fordi vi har fået autoriteten fra Gud til at herske over jorden, kan vi også i bønnen befale, at det onde skal miste sin magt.

Vi kan udtale det, vi får i inspiration gennem bøn og bibel-kundskab. *Og ordet skaber, hvad det nævner.*

Men hvordan ved man, at det er Guds vilje?

Bed blot om det, du føler er sandt, for du bliver jo inspireret af Guds ånd, som er i dig. Gud vil selv sortere det fra, som ikke er hans vilje.

Det gør noget godt i os, når vi holder op med at bede *"vil du ikke nok, Gud?",* men istedet siger: Jeg véd, du vil, jeg takker dig, fordi du har sagt i dit Ord… Nu går jeg på dit løfte, og jeg befaler i dit navn."

Prøv det! Øv dig i det! Tag nye skridt i tro!



Henri Nissen
Ansvarshavende redaktør

SØNDAGENS TEKST: Lukas 13, 1-9

Gud giver dig en ny chance for at bære frugt

Folkekirken har bestemte bibeltekster til hver søndag. Denne søndag er det Lukas evangeliet 13, 1-9. Her læser vi, at Gud både forventer - og hjælper os til - at bære god, åndelig frugt.

1 Så kom der nogle og
fortalte Jesus, at Pilatus
havde nedslagtet nogle jø-
der fra Galilæa, netop som
de bragte deres offerdyr til
slagtning i templet.
2 Da sagde Jesus:
»Mener I, at de galilæ-
ere var værre end andre
mennesker, fordi det gik
dem sådan?
3 Det var de ikke. Men I
vil alle gå til grunde, hvis
I ikke ændrer jeres indstil-
ling og tror på mig.
4 Og hvad med de 18,
der blev slået ihjel, da
tårnet ved Shiloa-dammen
væltede ned over dem?
Tror I, at de var værre end
alle andre mennesker i
Jerusalem?
5 Nej, jeg siger jer: Jeres
skæbne bliver lige så tra-
gisk som deres, hvis I ikke
ændrer jeres indstilling og
søger Gud.«
6 Jesus fortalte derefter
følgende historie:
»En mand havde en vin-
mark, hvor der også stod
et figentræ. Han kom fra
tid til anden for at se, om
der var frugt på træet, men
hver gang blev han skuffet.
7 Til sidst sagde han
til sin gartner: 'Det er nu
tredje år, jeg forgæves
har kigget efter frugt på
det træ. Tag og fæld det!
Hvorfor skal det stå og
tage kraften fra jorden, når
det ingen frugt giver?'
8 Men gartneren sva-
rede: 'Åh, herre, lad det
stå året ud, så vil jeg grave
omkring det og give det
ekstra gødning.
9 Hvis træet derefter bæ-
rer frugt, er det fint. Hvis
ikke, er du i din gode ret
til at hugge det om.'«

Teksten er fra Bibelen på Hverdagsdansk

Tegning: Martin Young

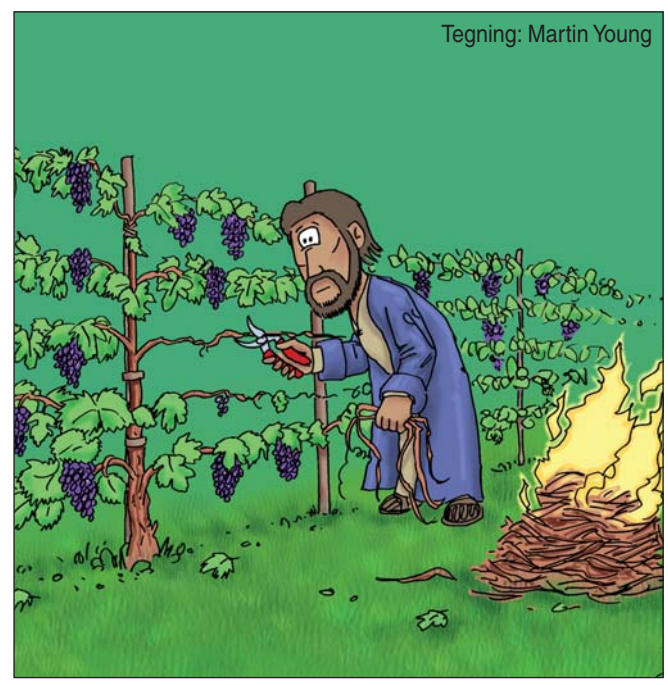

Men gartneren svarede: 'Åh, herre, lad det stå året ud, så vil jeg grave omkring det og give det ekstra gødning. Hvis træet derefter bærer frugt, er det fint. Hvis ikke, er du i din gode ret til at hugge det om.'

Af Stig T. Christensen

Pastor emeritus,
Sønderborg



Endetiden og Johannes Åbenbaring

Tidligere sognepræst Stig Christensen giver sin udlægning af, hvordan dele af Johannes Åbenbaring kan forstås. Han mener, der vil komme en 3. verdenskrig, og at det er vigtigt vi beder for vores land.

Gennem tiderne har der været forskellige hovedsyn på Åbenbaringen.



Bibelen fortæller, at apostlen Johannes fik sin store åbenbaring, mens han var i fangeskab på den græske ø Patmos.

Det eskatologiske eller endetidshistoriske syn var det absolut rådende i oldkirken, dvs. hos kirkefædrene i de første tre århundreder af kirkens historie.

De og jeg betragter kap. 4-22 som en profeti om endetiden. Kap. 2-3 – sende brevene til de kristne menigheder - omhandler Johannes´ egen tid, men er samtidig et budskab til menigheden til alle tider.

Kap. 1 er apostlen Johannes´ syn af verdensherskeren, den almægtige og evige Jesus Kristus. Dette syn fik han, mens han opholdt sig på den græske ø, Patmos, i forbindelse med forfølgelsen af de kristne omkring år 95 under den romerske kejser Domitian.

Begyndelsen og enden

Bogens tema er et budskab om Jesu Kristi genkomst.

Uden Åbenbaringen ville Bibelen mangle sin afslutning.

På Bibelens første blade læser vi, hvordan Gud skabte himmel og jord, på de sidste hvordan han nyskaber himmel og jord.

I begyndelsen læser vi, hvordan Djævelen ødelægger menneskets liv og fred, hvordan synden og døden kommer ind i verden.

I Åbenbaringsbogen ser vi Djævelen blive kastet i ildsøen, synden bortskaffet og døden borttaget.

I begyndelsen forjættes frelsen, og alle Bibelens bøger beretter om, hvordan den forberedes og fuldbyrdes.

I den sidste bog ser vi frelsen fuldført.

Under et direkte citat er der ikke mindre end 400 hentydninger til Det gamle Testamente (GT) og endvidere knytter Åbenbaringen (ÅB) sig særligt til Jesu taler om endetiden (Mattæus 24-25; Markus 13; Lukas 17 og 21, hvor Jesus tolker og viderefører GT.s profetier).

Også et historisk forløb

Nogle fortolkere ser på ÅB som én endetidsbegivenhed, hvilket jeg mener, strider imod et vigtigt bibelsk faktum, nemlig at Bibelen ikke kun er en åndelig bog, men også en historisk bog.

Jesus er en historisk person, hvis liv man følger fra fødsel, gennem livet til død og opstandelse. Der er tale om et kronologisk forløb.

Et historisk tidsforløb er der også tale om i Jesu endetidstaler. Hvis man f.eks. læser Lukas 21, så er Jesus sammen med sine nærmeste disciple på Oliebjerget omkring år 33.

Først profeterer Jesus om templets ødelæggelse, der indtraf år 70. Dernæst om verden i almindelighed, hvor der vil komme krige, oprør, hungersnød, jordskælv og pest. Der vil også komme perioder med forfølgelse af de kristne.

Hvis 1/3 af verden bliver ødelagt i forbindelse med en kommende verdenskrig, skulle det gerne bevæge os til udholdende forbøn for vort land.

Israel vil gå under, og det jødiske folk vil blive spredt ud over hele verden, men engang i fremtiden vil Jerusalem igen komme på jødiske hænder. Det skete som bekendt i 1948 og 1967. Derefter vil trængslerne i verden tage til, og der skal også ske tegn i sol og måne og stjerner, folkene skal gribes af angst, for himlens kræfter skal rystes.

Til sidst vil Menneskesønnen-Jesus Kristus - komme i en sky med magt og megen herlighed. Krige har mange lighedspunkter, men omfanget af krige og trængsler i øvrigt vil vokse, jo nærmere vi kommer Jesu Genkomst.

Den samme udvikling ser man i Johannes Åbenbaring. Omfanget af trængslerne vokser markant jo nærmere vi kommer Jesu Genkomst.

Er vi tæt på Jesu Genkomst?

Det er klart, at vi er nærmere hans genkomst i dag end for 2000 år siden. En meget vigtig markør både ifølge GT og ifølge Jesus er jødernes tilbagekomst til fædrenes land og tilbageerobringen af Jerusalem. Det samme mønster kan vi se i ÅB.

Efter formaningstalen til de kristne menigheder får Johannes et syn af Himlen (kap.4), hvor han ser noget af Guds herlighed, og det slagtede lam - Jesus Kristus-sammen med de mange engle.

De tre perioder

Derefter kommer de 3 hovedperioder: Seglperioden(kap.5-6). Basunperioden(kap.8-9). Vredesskåle perioden, kulminerende med Antikrist (kap.11-19).

Seglperioden

Trængslerne i verden vokser og ifølge kap. 6 vers 8 får den gustengule hest magt over en ¼ af jorden til at dræbe med sværd og sult og pest og jordens vilde dyr. Hvis man tager tallet en fjerdedel alvorligt, hvilket jeg mener, at man skal, så gik denne profeti i hvert fald i opfyldelse i forbindelse med 1. og 2. Verdenskrig, hvor over en fjerdedel af jorden var involveret i krig. Alene Det Britiske Imperium havde magten over ca. ¼ af verden og dens befolkning, hvortil kom Sovjetunionen, USA, Tyskland, Japan mm.

En mellemperiode

Kap. 7 i ÅB beskriver en mellemperiode, hvor Israel kommer i centrum, og Gud samler sit pagts folk.

Staten Israel oprettes den 14. maj 1948, og Jerusalem kommer helt på jødernes hænder i 1967, jf. Jesu profeti ifølge Lukas 21 vers 24 (bortset fra selve tempelpladsen).

Efter den dobbelte straf med templets ødelæggelse i 587 f. Kr. og år 70 e. Kr. med efterfølgende landflygtighed, venter nu en dobbelt velsignelse med tilbagekomst til landet og efterfølgende folkelig vækkelse ved Messias' komme, se f.eks. Jeremias 31, Ezekiel 36-37 og Romerbrevet 11 vers 25-36.

Basunperioden (kap.8-9)

Krigen, ødelæggelserne, ulykkerne er betydeligt værre end i seglperioden og trængslerne topper med, at 1/3 af menneskene på jorden dræbes, kap.9 vers 15.

Epicenteret, udgangspunktet, begyndelsen på trængslerne opstår omkring floden Eufrat kap. 9 vers 14, hvor der som bekendt har været krig og frygtelige ødelæggelser siden begyndelsen af 1980'erne. Først mellem Iran og Irak, dernæst mellem Kuwait og Irak, dernæst USA (Nato) og Irak, herefter borgerkrig i Syrien med deltagelse af USA-Nato-Rusland og nu til sidst er også Tyrkiet med i krigen.

Alle lande omkring Eufrat floden har været involveret i krig indenfor de sidste knap 40 år.

1. verdenskrig viste sig at være et forvarsel om en langt værre 2. Verdenskrig, således tror jeg, at trængslerne omkring Eufrat meget vel kan være et forvarsel om en kommende verdenskrig.

Bøn for Danmark.

Hvis 1/3 af verden bliver ødelagt i forbindelse med en kommende verdenskrig, vil stadigvæk omkring 2/3 blive nogenlunde bevaret. Det skulle gerne bevæge os til udholdende forbøn for vort land.

I foråret oprettede jeg en bede kreds som kaldes *Forbøns gruppen Soar,* efter den lille by Soar, 1. Mosebog kap. 19 vers 22, der blev skånet i forbindelse med ødelæggelsen af Sodoma og Gomorra.

Opgaven i denne bede kreds er meget enkel: Man forpligter sig til én gang dagligt at bede Gud om at beskytte og bevare Danmark under 3. verdenskrig. Mere skal der ikke til, for at betragte sig selv som en del af denne vigtige opgave.

Ifølge Bibelen ved vi, at Gud under denne trængselsperiode vil bevare Israel. Han har også magt til at bevare vort lille land, men det er meget vigtigt at nogle udholdende beder herom.

Vredesskåle perioden

Kap. 10. Efter basunperioden kommer der sandsynligvis en længere fredsperiode, hvor bl.a. det jødiske tempel vil blive genopført på tempelpladsen i Jerusalem, se kap. 11 vers 1, Mattæus 24:15, 2. Thes. 2:3-4.

Kap.11-19. De to sande profeter i Jerusalem, der dræbes af dyret fra afgrunden (kap.11).

Åndelig kamp i Himlen og på jorden (kap.12).

Antikrist tiden i 3 ½ år

Kristenforfølgelse over hele jorden kap. 13:7.

De 7 vredesskåle, hvor hele jorden er involveret i krig, kap.16:1 med alle de antikristelige trængsler. Jesu genkomst og bortrykkelsen, jf. Matæus 24:15-41.

Kap. 20:1-10. 1000 års riget.

Kap. 20:11-15. Dommedag.

Kap. 21-22. Det ny Jerusalem. Den nye himmel og den nye jord.

FANTASY-SERIE I 3 BIND

Evnen I+II+III følger en gruppe teenagere, som bliver kastet ud i en kamp mod mørket. For at overvinde fjenden må de bruge deres særlige evner og forene deres kræfter... "Evnerne" tager udgangspunkt i Biblens nådegaver, og dermed er historien måske slet ikke langt fra virkeligheden?

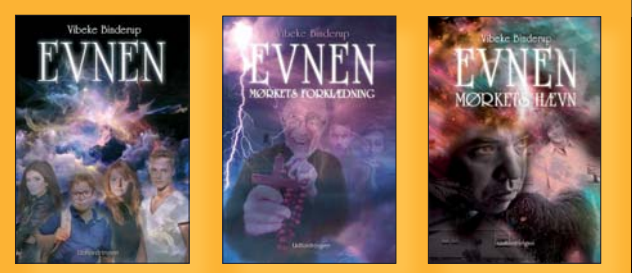

ROMANSERIE OM ÅNDELIGE GAVER
PR. STK. KR. 148 - HELE SERIEN KR. 300

Hosianna.dk

Præsten & Psykologen



Skriv til Jørn og Karin Braüner (Præsten og Psykologen) på email: brevkasse@praestenogpsykologen.dk eller Idrætsvej 91, 2650 Hvidovre. Ikke alle breve offentliggøres. Du vælger selv, om du vil være anonym. Hjemmeside: www.praestenogpsykologen.dk. hvor du bl.a. kan købe bogen "Stå stærkt i stormen" og tilmelde dig nyhedsmail. – Hveranden uge bringes brevkassen: "Fra Sygdom til Sundhed" med ***Orla Lindskov*** *om overnaturlig helbredelse. Orla@udfordringen.dk*

Jeg føler ikke, at jeg fik lov til at være barn

Hej begge to

Jeg er en mand i 40érne, der gerne vil vide, hvad man skal gøre, hvis man har haft en hård opvækst, hvor man ikke følte, at man fik lov til at være barn.

Det var ikke tilladt at have det sjovt, og jeg skulle altid være ansvarlig overfor mine søskende og blev hurtig straffet for forkerte handlinger.

Jeg oplever, at det giver mig udfordringer i dag, også nu hvor jeg selv har børn.

Hilsen P.



Hvis du f.eks. aldrig har hørt, at dine forældre elskede dig, kan det være noget, som du ønsker at være bevidst om at sige til dine egne børn, så du ved, at de ikke er i tvivl om, at du elsker dem.

Hej P.

Først og fremmest vil vi sige, at det ikke er dig, der er noget galt med, det er mere situationen omkring din opvækst, der ikke er okay.

Opvæksten er et meget vigtigt tidspunkt i forhold til den personlige udvikling, og det lyder som om, at der ikke har været meget plads til at være dig og til at være barn. At du ikke er blevet hørt, set og mødt i dine behov og at du har skullet være voksen meget tidligt. På den måde er det som om, at du nu som voksen skal opdage dig selv ved at mærke efter, hvad du har lyst til og brug for og øve dig i at give udtryk for dine behov.

Det er hårdt som voksen at indse, at der er meget, man ikke har fået igennem sin opvækst.

Det kan få konsekvenser i form af lavt selvværd, fordi du ikke er blevet set og anerkendt for den du er eller for det, du gjorde. Det kan bevirke, at du føler dig meget usikker på dig selv, fordi den grundlæggende kerne af selvværd inden i dig ikke er blevet opbygget.

Du har oplevet en negativ påvirkning over lang tid, måske igennem hele din opvækst, og derfor kan det være, at du skal arbejde med dette over længere tid, hvis du ønsker at få det anderledes.

Samtidig er det muligt, at tage en beslutning om, at du vil gøre det anderledes overfor dine egne børn. Hvis du f.eks. aldrig har hørt, at dine forældre elskede dig, kan det være noget, som du ønsker at være bevidst om at sige til dine egne børn, så du ved, at de ikke er i tvivl om, at du elsker dem. Det kan være, at det i starten er svært for dig, men det er noget, du kan øve dig i og efterhånden vil det sandsynligvis blive lettere for dig.

Det er helt naturligt, hvis du oplever, at have brug for at passe på dig selv ift. din relation til dine forældre. Det er ikke sikkert, at de nogensinde vil kunne bekræfte dig på den måde, du har behov for, men så er en mulighed at opgive håbet om det, for at kunne blive fri. Samtidig står Gud altid klar til at bekræfte os og være den far, vi ikke har oplevet her på jorden. I Hans nærvær kan indre helbredelse finde sted. Hans nærvær kan du opleve ved at give Ham anledning til at tale til dig. Det kan ske, når du læser i Bibelen, beder, hører lovsang eller er til en gudstjeneste eller lignende.

Med venlig hilsen
Jørn og Karin

Min datter ønsker ikke kontakt med mig

Kære Jørn og Karin

Jeg har en datter, der har brudt kontakten med mig for et stykke tid siden.

Jeg har forsigtigt prøvet at tage kontakt med hende, men hun har afvist mig med det samme. Det er både svært ikke at have kontakt med hende, men samtidig har hun et barn, så jeg kan heller ikke have kontakt med mit barnebarn.

Jeg beder selvfølgelig for dem hver dag om at Gud vil velsigne dem, og er begyndt at tænke på, at det, der kan give mig ro, er at lade være med at prøve at kontakte dem mere. Men det er jo egentlig ikke det, jeg ønsker.

Kan I hjælpe mig?

Kh. mor og mormor

Kære mor og mormor

Vi er kede af at høre, at du har mistet kontakten til din datter. Der er desværre mange, der oplever, at familierelationerne kan gå i hårdknude, og at det nogle gange er svært at rette op på igen.

Vi tænker, at det altid er godt at starte med at stoppe op og overveje, hvad der fik hende til at sige fra. Selv om det ikke er så rart, er det vigtigt, at du starter med at spørge dig selv, om der kan være noget, du selv har gjort, som hun reagerer på. Det kan ske, at du ikke selv synes, at du har gjort noget forkert, men hvis det er hendes oplevelse, så kan det være nødvendigt at gå den ekstra mil og sige undskyld for at have såret hende. Også selv om du ikke synes, at hun burde blive såret over det, der er sket. Det viser også, at hun kan se, at du tager ansvar, uanset, hvad der er gået galt.

Hvis hun siger fra overfor dig, kan det være, at hun føler, at du ikke vil hende det bedste, selv om det måske er det, du allerhelst vil.

Nogle gange gør vi noget godt for andre, men de føler det ikke, fordi det ikke er det, vi gør, der får dem til at føle sig elsket. Man kan f.eks. forsøge at give gode råd om børneopdragelse, men de kan føle, at man ikke respekterer den måde, de opdrager børnene på.

Prøv derfor at tænke tilbage på, hvornår hun tidligere har oplevet, at du gjorde noget godt for hende. Har hun f.eks. tidligere været glad for, at du har sendt små gaver til hende, kunne du måske sende hende en æske chokolade ved en anledning, hvor du tænker, at hun vil tage imod det, og blot med teksten "jeg tænker på jer". Det skal ikke være for at få hende til at tage kontakt igen, men for at sige til hende, på en måde HUN forstår, at du vil hende det bedste.

Det er godt, at du beder for din datter, og det er vigtigt at blive ved med. Men prøv at lægge oveni det, at du også lytter til, hvad Gud måtte tale til dig om, at du skal gøre i situationen. Det er godt at huske, når vi beder til Gud, at det er ligesom en samtale, hvor vi fortæller Gud, hvad vi oplever og lytter til, hvad Han lægger på vores hjerte.

Hvis du gør alt det, du kan, er det også vigtigt at hvile i, at tingene vil ændre sig med tiden.

Vi skal gøre alt det, vi kan for at bevare gode relationer, især med den nære familie, men på et tidspunkt er vi også nødt til at lade situationen ligge et stykke tid.

Med venlig hilsen
Jørn og Karin



Overgiv din sag til Gud. Han kan gøre det, du ikke kan.
Det kræver en vis ydmyghed overfor livet at skulle erkende vores afhængighed af Gud. Men når vi forstår, at Gud er Skaberen bag værket, forstår vi også, at det er vores rette stilling overfor Gud.

Ligesom en urmager kan reparere det ur, han selv har lavet, kan Gud reparere det, der går galt i menneskelivet. Gud vil gerne hjælpe os... hvis vi beder Ham om det.

Denne mulighed gives til hver enkelt. At tage Gud med i livets kampe, dine daglige udfordringer og din hverdag kan føre til den største forandring, du nogensinde vil opleve i livet. Vær udholdende, bliv ved med at banke på Himlens dør, der er svar på vej. Mange andre har oplevet det... hvorfor ikke også dig?

Hotline til Præsten & Psykologen



På alle onsdage fra kl. 10-11 kan du ringe til Præsten & Psykologen på tlf. 5018 9622. Nogle spørgsmål bringes senere i Udfordringen.

Du kan skrive et spørgsmål eller en kommentar til:

Jørn og Karin (Præsten og Psykologen) på email:
brevkasse@praestenogpsykologen.dk



Hvad skal Gud dog gøre?

"Forstå Det Gamle Testamente i selskab med børn" er skrevet af indskolingslærer Katrin Schmidt.

Syndflod, død og vold – selv for mange voksne er Det Gamle Testamente vanskeligt at kapere og ikke altid lige let at forstå. Hvordan kan man give børn en indføring i denne del af Bibelen uden at skræmme dem eller gøre dem bange for Gud?

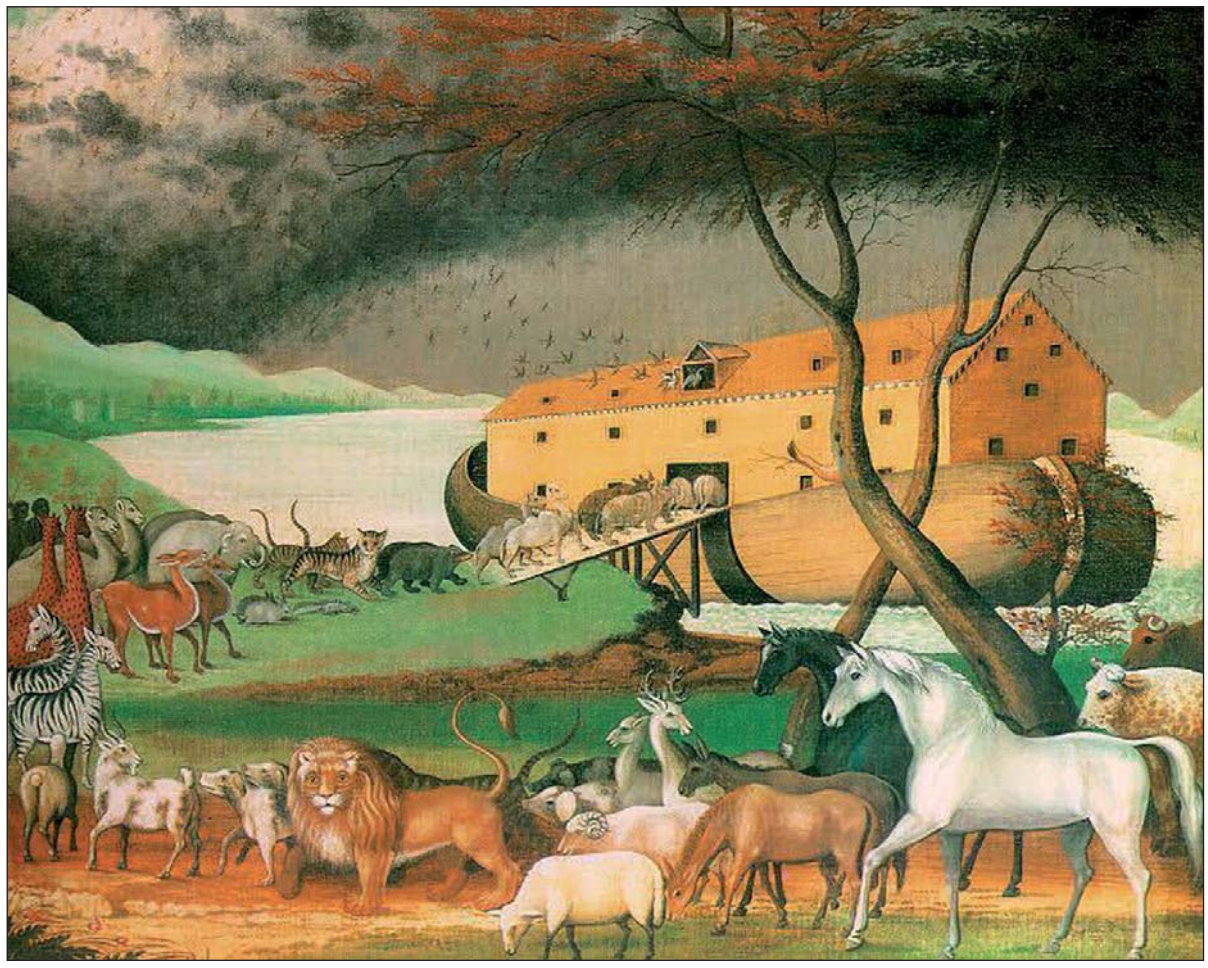

Syndfloden og arken hører med til bibelhistorien. Her er Noas ark malet i 1846 af den amerikanske maler Edward Hicks.

Efter en længere barselsperiode melder jeg mig igen parat til at deltage i børnearbejdet i vores menighed. De søger stadig frivillige i min søns gruppe. Han glæder sig til, at jeg skal arbejde der.

Da jeg får materialet udleveret og hastigt løber igennem årets emner, føler jeg mig pludselig lidt beklemt: Det Gamle Testamente, hele det næste halve år. Læseplanen lægger fint ud med Skabelsesberetningen, Edens Have, sjove dyr, vidunderligt skabte mennesker, Gud som en kærlig, omsorgsfuld, helt personlig ven. Dejligt, det glæder jeg mig til!

Men fra og med tredje lektion er der andre emner på programmet: Syndefaldet, brodermordet på Abel, syndfloden, Babelstårnet, de første krige, Jerikos indtagelse. Halsbrækkende begivenheder, farlige slag, mord og drab, rædselsscenarier, et væld af voldelige og grufulde handlinger – men samtidig en Gud, som går forrest og er trofast hele vejen igennem.

Min glæde fordufter ud i den blå luft. Børnene er jo stadig så små, tænker jeg. Min søn er kun seks år gammel!

En ny synsvinkel

Siden min søn kom til verden, har jeg set på alt med andre øjne. Hvor et træ tidligere ikke kunne blive for højt til, at jeg turde klatre helt op i toppen, slås jeg i dag med højdeskræk. Og ligesom jeg tidligere havde levet ud fra overbevisning, at vanskeligheder var en del af livet, de gjorde os stærke og var med til at modne os, så vil jeg helst nu holde dem væk fra mine børn.

Hvor jeg tidligere som en begejstret fan af bøger og historier havde læst eventyr og fabler højt for mine elever i skolen for at give dem indblik i tyske kulturværdier, bliver jeg i dag skræmt over grusomheden i de samme fortællinger og har gemt mine eventyrbøger væk i kælderen, fordi det endnu er for tidligt at give den slags lekture videre til mine børn.

For mit eget vedkommende er jeg imidlertid lykkedes med at nå frem til nogle forklaringer på de virkelig vanskelige passager i Bibelen, forklaringer, som virker for mig, men nu kan jeg mærke, hvordan min hals snører sig sammen ved tanken om, at jeg skal snakke med børnene om disse ting.

Da undervisningsplanen er bygget fortløbende op, kan jeg ikke bare vælge at bruge andre emner uden at bringe uorden i det hele. Jeg får på en eller anden måde kæmpet mig igennem materialet og går i gang med at tilrettelægge den første lektion.

Skabelsen, super! Den morer mig, jeg maler og tegner et stort billede, som jeg kan bruge til at fortælle historien ud fra. Jeg er fuld af ideer. Timen forløber godt. Det er dejligt at formidle bibelhistorie for børnene! De fleste følger godt med, de kender historien og fortæller begejstret det, de ved, og jeg føler efter timen, at jeg har bestået opgaven.

"En syndflod." Ja, selvfølgelig. Der skal en ny syndflod til. Det her kan Gud ikke lade sig byde!

Noas Ark er kendt stof

Da jeg efter tre uger igen kaster et blik på materialet og ser mit næste emne, er jeg nogenlunde lettet: Det handler om Noahs Ark.

Egentlig et forfærdeligt emne – hele menneskeheden drukner ynkeligt i oversvømmelsen. Bortset fra en enkelt familie og et par udvalgte dyr af hver art bliver alt tilintetgjort.

Min fordel: Historien er velkendt. Inklusive min søn Noah har vi i alt tre Noah'er i gruppen. Min Noah kender allerede arken fra sit første slumretæppe, kærligt broderet af hans oldemor.

Jeg lægger omdrejningspunktet i historien på Noahs forhold til Gud, hans lydighed og hans tillid. Sidst i beretningen, da regnen falder, kommer jeg ikke udenom at nævne, at oversvømmelsen dækker hele jorden.

Der kommer næsten ingen spørgsmål i den forbindelse. Børnene har slugt historien råt eller hørt den så tit, at de ikke har yderligere spørgsmål. Jeg er lettet.

I forbindelse med den næste forberedelse er jeg rådvild: Tårnbyggeriet i Babel, sprogforvirringen, den ødelagte kommunikation. Hvordan forklare seksårige dette? Jeg beslutter mig for at gøre det enkelt, lige ud ad landevejen.

Jeg vil lægge alle forbehold til side og lade, som om jeg har intelligente, videbegærlige mennesker foran mig, som jeg helt igennem kan stole på, og ikke små sarte sjæle. Jeg beder til, at de næste lektioner ikke vil ødelægge mine små elevers vidunderlige, barnligt naive tro og få dem til at fortvivle over Gud.

Straf eller forbarmelse

Senere er jeg forundret over, hvor klogt børnene tager historien til sig, stiller gode spørgsmål og drager fornuftige slutninger.

Historien er ikke velkendt for alle og vækker så meget des mere gruppens interesse. En dreng kommer i tanke om syndfloden og Guds store skuffelse over menneskehedens udvikling, som jeg faktisk ikke havde lagt så stor vægt på, fordi jeg jo ville skåne børnene. Han giver indigneret udtryk for manglende forståelse for, at disse dumme mennesker allerede igen klokker sådan i det. Hvordan kunne de da også finde på at ville bygge et tårn, der var højere end Gud, når det dog er Gud, som har skabt dem, og som sørger for alle mennesker?

Før jeg kan nå at fortælle historien til ende, lyder der et spørgsmål fra den ophidsede gruppe: "Jamen, hvad skal Gud dog gøre? Hvad skal Gud stille op med disse mennesker? Hvordan skal han reagere på denne fornyede ulydighed?" Ophidselse og målløshed.

En anden dreng bryder stilheden og siger blot to ord: "En syndflod." Ja, selvfølgelig. Der skal en ny syndflod til. Det her kan Gud ikke lade sig byde!

Min betænkelighed med hensyn til, om børnene ville blive bange for Gud, bliver i høj grad gjort til skamme. I stedet sorger de sammen med Gud over hans faldne skaberværk og leder efter løsninger. Et andet barn bryder ind: "Nej, det går ikke. Gud har jo lovet aldrig mere at sende en syndflod. Og han holder, hvad han lover." Stor opstandelse! Børnene er rådvilde. Hvad nu? Hvad vil Gud nu gøre?

Jeg fortæller historien til ende, børnene er på ingen måde chokerede, finder snarere straffen for mild og er forbavsede over, at de forskellige sprog opstod i forbindelse med byggeriet af tårnet i Babel.

"Nej, det går ikke. Gud har jo lovet aldrig mere at sende en syndflod. Og han holder, hvad han lover."

Guds store dilemma

Efter denne time går jeg optimistisk i gang med at forberede mig til de næste. De følgende søndage taler vi om folkene, som vender sig fra Gud og bygger deres egne guder af træ og sten; om Israels folk, som Gud udvælger sig til at finde en vej til at vinde sine tabte børn tilbage.

Vi taler om, hvordan Gud viser verden sin kærlighed og barmhjertighed ved at bruge Israel som eksempel – for så på ny at blive Gud for alle folkeslag. Og vi ser på, hvordan mennesker blandt dette udvalgte folk sætter sig op imod Gud og ikke vil høre på ham.

Igen og igen reagerer børnene uforstående og oprørte. Mange historier er nye for flere i gruppen, og interessen er stor.

En bestemt sætning går som en rød tråd gennem hele semestret: "Jamen, hvad skal Gud dog gøre?" Med dette folk, med disse mennesker, med hele menneskeheden? Igen og igen lyder kommentaren: "Der skal en syndflod til. De har fortjent det, men det går jo ikke. Gud har lovet …" Og så den spændte venten: Hvordan vil Gud handle denne gang? Hvad finder han på for at komme videre med dette stivsindede folk og den menneskehed, som har vendt sig fra ham?

Børnene viser mig med en bemærkelsesværdig tydelighed, hvilket dilemma Gud befinder sig i, da han jo har forpligtet sig til aldrig at vende sig fra sine børn. Fulde af forstandighed drager de konklusioner og sætter brikker i puslespillet sammen, altid på Guds side, forbløffede og begejstrede over hans løsninger og veje til at bringe sig tæt på mennesker.

Da vi er nået til slutningen på de gammeltestamentlige lektioner, begynder det at gå op for mig: Hvor anderledes vil jeg ikke kunne snakke med børnene om Jesus, når vi snart går i gang med Det Ny Testamente! Hvor stor pris vil de ikke kunne sætte på Guds alt forandrende, frelsebringende og kontaktskabende løsning på den århundredlange konflikt mellem Gud og menneskene og forstå Guds kærlighed og barmhjertighed!

På baggrund af det forgangne halve års lektioner manifesterer Jesus sig nu som den ultimative, altoverskyggende løsning.

På baggrund af det forgangne halve års lektioner manifesterer Jesus sig nu som den ultimative, altoverskyggende løsning. Og som Guds ufatteligt store barmhjertighedsgave til en fordærvet menneskehed.

Pludselig giver alt mening for mig, og jeg er dybt taknemmelig for, at jeg har fået lov til at tage del i denne lærerige, berigende proces. Jeg har forstået noget vigtigt om bibelindhold og om børn, som jeg havde undervurderet.

Fundamentet er lagt

Det næste år følger jeg gruppen videre, og vi oplever en helt anden fase med hinanden. Gruppen er forandret, vokset fra hinanden, fraværende. Jeg mærker, hvordan skolestarten kræver børnenes opmærksomhed. De er næsten ikke i stand til at forholde sig til indholdet på søndagene.

Jeg er glad for at have fået lov at opleve det forgangne semester med dem, så jeg kan passe forandringerne ind. Også i denne nye fase vil jeg gerne følge børnene og være der for dem.

Jeg tænker med taknemmelighed tilbage på søndagene, hvor børnene var totalt årvågne og kunne optage alt som små svampe. Jeg ved, det ikke var forgæves. Det, vi har oplevet og lært, er ikke væk. Der vil komme perioder igen, hvor det vil dukke op og danne fundament for ny indlæring.

Da jeg højgravid med vores tredje barn tager afsked med min elskede gruppe, ved jeg, at denne tid altid vil stå præget i min erindring. Jeg mærker, hvordan det brænder i mig efter at formidle mine erfaringer videre til alle forældre: Vi har lov at tiltro børn noget!

Vi skal være der for børnene, når de mangler svar på deres kloge spørgsmål, og benytte os af de åbne vinduer i deres udvikling! Så skal vi bevare roen og løsne tøjlerne, hvis de for en stund klapper i og lukker sig inde i sig selv, for da har vi lov at stole på, at intet er gået tabt, men kun for en tid er overskygget af andre udfordringer, som de skal tackle. Alt imens kan vi selv modtage og vokse ganske meget i denne proces.

Katrin Schmidt er indskolingslærer og mor til tre børn. Teksten er oversat fra Magasinet Lydia 2/2018, side 46

Hinduistisk politiker vil fjerne kristne missionærer fra Indien

Parlamentsmedlem Rakesh Sinha beskylder kristne missionærer for at forsøge at skade indisk kultur og vil derfor have dem til at forlade landet, skriver Religion today.

- Kristne missionærer har i de sidste 300 år arbejdet for at ødelægge den oprindelige kultur, siger Rakesh Sinha, som ønsker at Indien skal være en hindu-nation.

- Det er på tide at forberede at få kristne missionærer ud af landet, mener også hindu-gruppen RSS-National Volunteer Corps.

Holdningen imødegåes dog af Prabhajar Tirkey fra Rashtriya Isai Mahasangh økumeniske forum, som understreger, at Indien har haft mange fordele af de kristne missionærers arbejde. Han tilføjer, at han og flere andre har bedt Indiens præsident og parlamentets formand om af udvise Sinha.

Rakesh Sinha har tidligere i år udtalt, at "kristne er en trussel for landets enhed". Kristen mission skulle også udgøre en trussel mod demokratiet i Indien.

"De sammensværgelser, som udklækkes af disse missionærer er en trussel mod landet," har Sinha udtalt.

Tre delstater i Indien skal til valg senere i år som optakt til nationalvalget i maj næste år. Hindupartiet Bharatiya Janata Party (BJP) regerer i delstaterne Madhya Pradesh, Rajasthan og Chhattisgarh. Det forlyder dog, at mange i Indien nu har fået nok af BJP.

Bodil

Nordkoreas præsident vil invitere paven til Pyongyang

Ifølge en talsmand for Sydkoreas præsident, Moon Jae-in, vil pave Frans I blive inviteret til Pyongyang i Nordkorea for at mødes med Kim Jong Un.

Sydkoreas præsident, som selv er katolik, mødte paven i Vatikanet den 17.-18. oktober. Under besøget overbragte han invitationen fra Kim Jong Un, som tilsyneladende ønsker at se paven i Nordkorea, til trods for regimets aggressive kristenforfølgelser.

Nordkorea topper Åbne Døres Verdensrangliste som det land, hvor kristne forfølges mest ekstremt.

Bodil

Brud i den ortodokse kirke skyldes russisk-ukrainsk konflikt

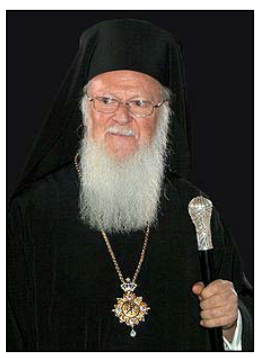

Patriark Batholemew I af Konstantinopel har godkendt den ukrainske kirkes selvstændighed.

Den russisk-ortodokse kirke har brudt med patriarkatet i Konstantinopel efter at patriarken bevilgede den ukrainske kirke uafhængighed fra Moskva.

Efter erklæringen om Ukraines kirke kom i forrige uge, har den russiske kirke nu meddelt, at man afbryder nadverfællesskabet med patriarkatet i Konstantinopel (Istanbul).

Den russisk-ortodokse kirke meddelte mandag, at bruddet med Konstantinopel skyldes anerkendelsen af den ukrainske kirkes uafhængighed af russisk kontrol. Den russiske Metropolitan Ilarion giver Patriarch Bartholomew I skylden for udviklingen.

"Vi står nu overfor en ny kirkelig virkelighed: vi har ikke længere et enkelt koordinerende center i den ortodokse kirke og det må vi klart erkende. Det konstantinopolitanske patriarkat har afviklet sig selv som et sådant center," sagde Ilarion ifølge ABC News.

'Største splittelse i tusind år'

Det nye skisma blandt de 300 millioner medlemmer af den ortodokse kirke hænger sammen med Ruslands annektering af Krim fra Ukraine i 2014.

Konstantinopels patriark, som kaldes "den første blandt ligemænd" i den ortodokse kirke, har til BBC udtalt, at Ukraines kirkes selvstændighed handler om national sikkerhed og uafhængighed.

DRs Rusland-korrespondent citerer vrede ukrainere, som ikke vil støtte Moskva gennem kirkens kollekter:

"Jeg har hørt vrede ukrainere sige, at de ikke vil høre under den russisk ortodokse kirke, fordi de penge, der bliver langt i kirkebøssen i Moskva, går til patroner, der slår deres børn ihjel," fortæller Matilde Kimer.

Kirill, den russisk-ortodokse patriark i Moskva, har kaldt Konstantinopels beslutning "den største splittelse i kristendommen i tusind år". Man sammenligner bruddet med Det store Skisma i 1054, hvor uenighed om kirkens autoritet og lære førte til splittelse mellem øst-kirkerne under den ortodokse patriark i Kostantinopel på den ene side og de vestlige kirker under paven i Rom på den anden.

Bodil

Den nu frigivne og hjemvendte pastor Andrew Brunson har besøgt Donald Trump i Det Hvide Hus.

Brunson knælede foran præsidenten - ikke for at tilbede ham - men for at bede for ham.

Foto: Fox News



Endelig frigivet:

Pastor Brunson bad for Trump

Af Bodil Lanting

Sidste fredag kom den glædelige nyhed, at den amerikanske præst Andrew Brunson var blevet frigivet og kunne vende hjem til USA efter næsten to års fængsel i Tyrkiet.

I juli blev Andrew Brunson flyttet fra fængslet til husarrest. Den endelige høring foregik sidste fredag og endte med frigivelse.

Donald Trump har kæmpet hårdt for Brunsons frigivelse, og mange kristne har bedt for præsten. Frigivelsen kom tilsyneladende som en glædelig overraskelse for forsvarsadvokat Aykan Erdemir. Han fastslår nu, at Brunson bør have erstatning.

"Ankara bør udsende en officiel undskyldning, betale erstatning og retsforfølge alle de sammensvorne, som stod bag de falske anklager mod præsten," udtalte Erdemir efter retssagens afslutning.

Til ære for Kristus

Andrew Brunson blev arresteret efter kupforsøget mod Tyrkiets præsident i 2016. Han har hele tiden nægtet sig skyldig i politisk aktivitet. Samtidig har han udtalt, at det er en ære at lide for Kristus.

Bøn for Trump

Andrew Brunson og hans hustru, Norine, takkede Donald Trump for hjælpen, da de mødte ham i Det Hvide Hus. Her knælede Andrew Brunson og bad for Trump:

"Herre, Gud, jeg beder om at du vil udgyde din Helligånd over præsident Trump. At du vil give ham overnaturlig visdom til at udføre alle de planer, du har for dette land og for ham.

Jeg beder dig give ham visdom til at lede dette land til retfærdighed. Jeg beder om, at du vil give ham udholdenhed og mod til at kæmpe for sandheden. Jeg beder om at du vil beskytte ham mod sladder fra fjender, som vil underminere.

Jeg beder om, at du vil gøre ham til en stor leder for dette land. Fyld ham med din visdom og styrke og udholdenhed. Vi velsigner ham. Må han være en stor velsignelse for vort land. I Jesu navn: Vi tilbeder dig. Amen."

Derefter bad Norine Brunson for præsidenten med ord fra Esajas' Bog:

"Jeg beder om, at Herrens Ånd må hvile over præsidenten med visdom, indsigt, karakterstyrke, kundskab og gudsfrygt. Amen."

Myanmar: Kristne tvinges til tavshed om deres tro

Fængsling af kirkeledere, kirkelukninger og forbud mod bøn er nu udbredt i Øst-Burma.

Af Bodil Lanting

Den kristne minoritet i Myanmar (Burma) oplever stadig nye overgreb blandt andet i form af fængslinger og forbud mod kristne aktiviteter.

Den 1. oktober skrev Morning Star News, at etniske Wa-rebeller havde lukket mindst 10 kirker i Østburma, lukket dusinvis af andre kirker samt arresteret 92 kristne ledere og 42 studerende. Formålet var at begrænse de kristne aktiviteter, oplyser MSN.

Kristne flygter

Da *United Wa State Army* havde tilbageholdt de kristne ledere og studenter i Shan-staten, blev nogle af de studerende tvunget til at gøre tjeneste som UWSA soldater.

I Mong Pauk Township er 52 kirker blevet lukket. Tre kirker er blevet ødelagt og alle kristne symboler, fx. kors, er blevet fjernet, oplyser etniske kristne. Også nogle kristne skoler er blevet lukket. Tidligere i september lukkede UWSA-tropper mindst 10 kirker.

- Wa-lederne sagde til de kristne i Mong Pauk, at de ikke



Denne kirke fik ødelagt sit kors, da UWSA-hæren i september angreb kirker i Shan-provinsen.

engang måtte tilbede hjemme længere, fortæller en lokal kristen leder fra Keng Tung til Morning Star News. "Så nogle kristne vovede ikke at blive boende i Mong Pauk. De tog i stedet til Keng Tung by, fordi de var bange," fortæller lederen, som ønsker at være anonym.

En nevø fortæller, at familien ikke får lov til at besøge hans onkel, fætteren og andre kristne, som blev fængslet i september.

Ifølge de kristne vil millitsen, som fortrinsvis består af folk fra stammereligioner, prøve at begrænse spredningen af kristendommen. Wa-talsmænd har beskyldt de kristne for "ekstremisme" og de bekendtgør i en udtalelse fra 13. september, at alle kirker opført efter 1992 er ulovlige og skal ødelægges eller lukkes.

Beskyldninger

De kristne beskyldes også på et UWSA-ledet TV-program for at have tvangskonverteret etniske grupper.

I nogle områder af Myanmar dyrker befolkningen de traditionelle religioner. Men der er også områder med buddhister og kristne, både baptister og katolikker. Omkring 80 procent af befolkningen er buddhister, mens 9 procent er kristne.

Nogle kristne spørger, om det er Kina, som står bag de seneste overgreb mod de kristne i landet. UWSA er den militære del af regeringspartiet UWS, og er vokset ud af kommunistpartiets militærafdeling, som blev opløst i 1989.

Underskriver restriktioner

Kirkeledere fortæller ifølge Christian Post, at hundreder af kristne i Myanmar er blevet tvunget til at underskrive erklæringer om, at de kun vil bede hjemme - ikke i kirkerne.

Pastor Lazarus, som er generalsekretær i Lahu Baptist Convention in Kyaing Tong, i Shan State, har fortalt UCA News, at 100 kristne er blevet løsladt af UWSA efter at have underskrevet ordren. Der er dog stadig 92 kristne fra Lahu, som sidder fængslet, og pastor Lazarus advarer om, at situationen forværres.

Militsen hævder, at de prøver at skabe fred forud for 30 års jubilæet for våbenhvilen mellem USWA og Myanmars regering den 17. april 2019.

Hæren vil ifølge baptistkirken bruge Lahus bibelskole som politistation. UWSA har tvangsrekrutteret 41 mandlige og kvindelige studerende fra bibelstudieklasser i forskellige kirker, fortalte pastor Lazarus til Radio Free Asia tidligere i oktober.



Det israelske præsidentpar sammen med kronprins Frederik, statsminister Lars Løkke og formand for Det Jødiske Samfund i Danmark, Dan Rosenberg Asmussen, i synagogen den 11. oktober. Foto: Haim Zach GPO

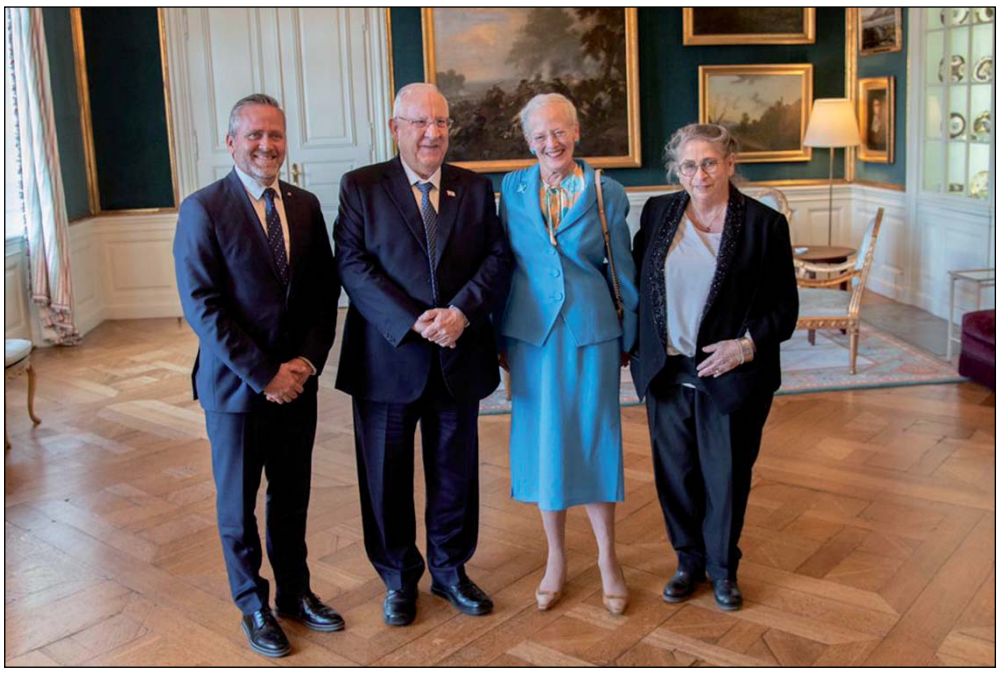

Israels præsident Reuven Rivlin og hustruen Nechama hos dronning Margrethe II den 10. oktober 2018. Danmarks udenrigsminister Anders Samuelsen står til venstre. Foto: Amalienborg Slot.

Redningen af 7000 jøder blev fejret

Af Vidar Norberg



Danmark har markeret redningen af over 7.000 jøder fra nazistenes dødslejre under anden verdenskrig. I løbet af kort tid blev jøderne fragtet til Sverige i fiskebåde. Israels præsident, Reuven Rivlin, var med til 75-årsmarkeringen, hvor han mødte dronning Margrethe og statsminister Lars Løkke Rasmussen.

Natten til 1. oktober 1943 startede nazisterne jagten på de danske jøder. Danske fiskere trådte til for at sejle jøderne over Øresund til Sverige. Der var jøderne velkomne. Nogle fiskere modtog penge, op til 5.000 kroner, men de satte livet på spil for jøderne.

Løkke og Rivlin i Gilleleje

En del af 75-årsmarkeringen var henlagt til kirken i Gilleleje torsdag 11. oktober 2018. Mange mennesker var mødt frem for at se både Lars Løkke Rasmussen (V) og Israels præsident Rivlin ved denne historiske kirke.

Fiskerbyen Gilleleje var et af de steder, hvorfra det var muligt at blive sejlet til Sverige. Jøderne gemte sig hos private, i lader og stalde, mens de ventede. 80 jøder gemte sig på loftet i Gilleleje Kirke. Det fortælles, at en pige fortalte sin tyske kæreste om hemmeligheden. Derfor kom Gestapo den 7. oktober 1943 og tog jøderne til fængslet i Horserød og videre til kz-lejren i Theresienstadt.

Løkke: 'En frygtelig dag'

– Den 5. oktober blev en frygtelig dag for hele Gilleleje. Da iværksatte okkupationsmyndigheden en razzia efter jøder, sagde statsministeren i sin tale.

Han citerede daværende sognepræst Alfred Kjeldgaard Jensen, som skrev, at i de følgende dage var der 1200–1300 jøder rundt om i byen. Kirkeloftet blev stormet. Omkring hundrede jøder blev taget, skrev sognepræsten, som flere gange havde været på loftet for at trøste og hjælpe jøderne. Præsten skrev imidlertid, at langt de fleste jøder i byen kom sikkert til svenske havne.

– Sådan var det for 75 år siden. I dag mindes vi de danske jøder, som blev brutalt dræbt under flugten eller i Theresienstadt. Men vi glæder os over de mere end 7000 danske jøder, som blev reddet. Det er ikke længere siden, end at nogen af jer levede på den tid og selv var blandt de forfulgte, sagde Lars Løkke.

Kirken sagde fra

– Fiskebådene som sejlede tusindvis af danske jøder i sikkerhed i Sverige, blev et symbol på redningen af de danske flygtninge. Kirken stod også på den jødiske minoritets side. Det gjorde præsten her i Gilleleje. Det gjorde landets biskopper med et hyrdebrev, som blev læst op i de danske kirker den 3. oktober 1943. Indholdet var en klar protest mod jødeforfølgelser, sagde statsministeren.

- Jeg voksede selv op i den lille by Græsted i Nordsjælland. Der har jeg også boet i mange år med min kone og børn. Det er en dejlig del af Danmark, en egn som mange danskere forbinder med sommerhusferier og ture til stranden. Men for 75 år siden var situationen en ganske anden. Familier havde pakket det nødvendigste i al hast og forladt deres hjem. De sov under fremmede tage, i skure, sommerhuse og kirkelofter og ventede i de kolde oktobernætter på plads i en af bådene til sikkerheden i Sverige. Det er vanskeligt at forestille sig, at danske familier skulle stå i fare på grund af deres oprindelse, at børn og gamle, kvinder og mænd skulle fratages alle rettigheder og sendes med skib og kreaturvogne til kz-lejrene med det mål at dræbe dem. Men det skete.

Lars Løkke Rasmussen sagde, at oktober 1943 var en historie om



Israels president Reuven Rivlin og Danmarks forsvarsminister Claus Hjort Frederiksen. Foto: Haim Zach, GPO



Ægteparret Rivlin om på en båd sammen med Københavns overborgmester, Frank Jensen (S). Foto: Overborgermesterens twitter



Præsident Reuven Rivlin i samtale med Tove Udsholt, hvis familie flygtede til Sverige da hun var tre år. Hun blev adopteret af en dansk familie under krigen. Foto: Præsidentens twitter

fortabelse og redning. Folkedrab og medmenneskelighed. Mørke og lys. Han sagde, at det først og fremmest er en historie om personligt ansvar. Det var ifølge statsministeren en af de vigtigste begivenheder i Danmarks historie – en del af den hjemlige historie, som er bedst kendt ude i verden. Den handler ikke om generalers dåd, men om de mange almindelige danskere, der i det små traf sunde valg som fik en kæmpebetydning. De fulgte deres samvittighed og handlede.

– Redningen af de danske jøder var en fælles spontan handling, som havde sit udspring i de danske borgeres ordentlighed, retfærdighedssans og medfølelse. Danskerne så forfølgelsen af jøderne som det, den var, et angreb på naboen, kollegaen, klassekameraten, medborgeren og medmennesket.

'Et angreb på Danmark'

Løkke Rasmussen henvendte sig igen til Reuven Rivlin og sagde, at danske jøder altid vil være en integreret del af det danske samfund.

– Et angreb på danske jøder er et angreb på Danmark. Sådan var det, sådan er det. Jeg er enig med Gillelejes daværende præst, som sagde, at lokalbefolkningen udviste heltemod og hjalp deres jødiske landsmænd.

Lars Løkke Rasmussen sagde til Rivlin, at redningen af de danske jøder ikke bare er en del af Danmarks historie. Det er en del af verdenshistorien. Løkke fortalte, at han selv har mødt stor taknemlighed, når han har besøgt Israel. Han nævnte også, at Danmark støttede oprettelsen af staten Israel.

Højtidelighed i synagogen

Det var en højtidelig markering i Den store synagoge i København torsdag aften. Til stede var kronprins Frederik, statsminister Lars Løkke, præsident i Den jødiske verdenskongres, Ronald Lauder, og præsidenten i Det jødiske samfund i Danmark samt holocaust-overlevende.

Israels præsident Reuven Rivlin talte indledningsvis om forholdet mellem det jødiske samfund og det danske folk.

– Anden verdenskrig satte dette forhold på den hårdeste prøve. Men her i Danmark var det solidaritet og menneskelighed, som overvandt mørket. Det danske folk nægtede at stå som tilskuere, og flertallet af det danske jødiske samfund blev reddet. Majoriteten af det danske folk trodsede racisme og antisemitisme. Redningen af det jødiske samfund i Danmark var et udtryk for deres moral og følelse af fælles skæbne med jøderne, sagde Reuven Rivlin i synagogen i København.

Han henvendte sig i talen også til kronprins Frederik og roste det lederskab, som hans bedstefar kong Christian X viste, da han talte imod, at jøderne skulle tvinges til at bære en gul stjerne. Han nævnte dog ikke legenden, som fortæller, at kongen skal have sagt, at hvis jøderne blev tvunget til at bære den gule stjerne, ville han være den første og alle danskere ville gøre det samme.

Rivlin takkede også for Danmarks stærke kamp mod antisemitisme i dag. Han nævnte terrorangrebet i februar 2015, hvor en person blev dræbt uden for synagogen og seks politimænd såret. Han takkede for, at jødiske liv er trygge i Danmark.

Under ceremonien i synagogen læste man den jødiske trosbekendelse fra en nypudset rulle i Tora-skabet. Trinitatis kirke i København havde i oktober 1943 gemt synagogens toraruller for nazisterne. Nu blev rullerne båret ind, og præsidenten citerede fra Salme 118, 22–23:

"Den sten, bygmestrene kasserede, blev selve hjørnestenen. Den kom fra Herren, og den er forunderlig at se på."

Det fortælles, at da jøderne gik fra fiskebådene og ind i Sverige, blev de mødt af ordene:

"Velkommen til Sverige!"

Jøderne var trygge i det neutrale Sverige.

Det fortælles videre, at da jøderne efter krigen kom tilbage til deres hjem i Danmark, havde danskerne passet på jødernes huse. I Norge var jødernes værdier derimod blevet fordelt mellem nazisterne.

Reuven Rivlin inviterede dronning Margrethe på besøg til Israel.



En fredsommelig oktoberdag ved Volden i Fredericia, præcis syv år efter at Ingrid blev skudt og fik syv kugler i sig.

Miraklet skete:

Ingrid overlevede syv kugler

Syv kugler i kroppen – affyret af en formodet lejemorder - ændrede den colombianske kvindes livsbane.



Af Steen Jensen

Der er langt fra en fredelig, solbeskinnet eftermiddag ved voldgraven i Fredericia til den kriminelle underverden i hovedstaden Bogotá i Colombia. Det var dér, at nogen i 2011 ønskede Ingrid død.

Men en anden ville, at hun skulle leve. Da vi mødes i Fredericia, Ingrid og jeg, er ordet ”mirakel” nok dét, som Ingrid bruger allerflest gange.

Guds indgriben gjorde, at Ingrid slap levende fra mødet med en formodet lejemorder. Det er præcist syv år siden, og arrene efter de syv kugler, der borede sig ind i hende, er stadig tydelige. Fire på overkroppen og tre på venstre underarm.

I dag er Ingrid godt integreret i Danmark og i gang med at forfølge drømmen om at blive sygeplejerske.

De brune øjne på den 36-årige sydamerikanske kvinde stråler, når hun fortæller om Guds indgriben og andre mirakler, han har ladet ske i hendes liv. Øjnene er derimod alvorlige og tænksomme, når hun beskriver dét, der skete tilbage i oktober 2011: Mødet med manden, der rettede sit skydevåben mod hende og nær havde slået hende ihjel.

Forelskede sig i bandeleder

Men lad os lige skrue tiden endnu længere tilbage:

Ingrid vokser op i en social mellemklassefamilie i Bogotá og går på en pigeskole. Hun lærer disciplin og flid, og familien har til dagen og vejen, men ikke til luksus. Hun er katolik og går i kirke, men mest af vane.

Bydelen, hun vokser op i, er præget af vold og bandekriminalitet. Da Ingrid er 16 år sker det fatale, at hun forelsker sig i en bandeleder. Trods familiens og venners advarsler vælger Ingrid at flytte sammen med ham. Snart er hun fanget i en hverdag af fysisk og psykisk vold.

Hun er flov og skammer sig og vil ikke bede nogen om hjælp. I stedet vælger hun efter fire års samliv at få et barn med bandelederen i håbet om, at det kan få ham til at ændre sig.

Men det gør det ikke. Seks måneder henne i graviditeten anholdes kæresten og fængsles. Mens han sidder i fængsel lever Ingrid med truslen hængende over hovedet: Du forlader mig ikke! Hun forsøger at holde ud og besøger ham i fængslet, men på et tidspunkt opdager hun, at han har været hende utro. Så har Ingrid fået nok.

Lokket i fælde

Hun dropper ham. Hun vil starte et nyt liv og begynder at uddanne sig til kosmetolog og negletekniker.

Ingrid blomster op, får sit glade jeg tilbage, og arbejder ind imellem som model og skuespiller ved siden af sin uddannelse. Hun forsøger på bedste vis at give sin lille søn en tryg barndom. Men det er svært, for i Colombia er der ikke meget hjælp at hente for en enlig mor, så Ingrid knokler derudad med uddannelse og arbejde både morgen, middag og aften.

På et tidspunkt opfordres hun til at skrive en bog om sit voldelige forhold. De gør hun, og bogen får titlen ”Prisen”.

Netop som hun er ved at forberede en udgivelse, får hun en dag en opringning. Det er en kvinde, som vil have ordnet sine negle, og hun tilbyder at betale dobbelt pris, da det er søndag.

Ingrid får en adresse, hun skal komme til, men da hun om aftenen banker på døren, møder hun ikke nogen kvinde, der skal have ordnet sine negle. Hun er blevet lokket i en fælde og står pludseligt ansigt til ansigt med en ukendt og bevæbnet mand, som retter sit skydevåben mod hende.

En af kuglerne går lige igennem og punkterer den ene lunge og fortsætter ud på den anden side.

Læge: Stort mirakel

I alt syv kugler rammer Ingrid, før hun blødende får kæmpet sig i sikkerhed og bliver samlet op af et par hjemmehjælpere i en bil. De kører hende til et lille førstehjælpscenter i nærheden.

En af kuglerne går lige igennem og punkterer den ene lunge og fortsætter ud på den anden side.

- Jeg husker, at jeg tænker: Skal jeg dø nu? Jeg beder: Gud giv mig en chance til, for min søn har brug for mig! Jeg beder også: Jesu blod, kom og dæk mig! Jeg kan ikke forklare det, men det er ligesom om, at jeg hører en stemme, der siger: Nej, du skal ikke dø nu! Og som om, der er noget, der kommer og dækker mig i virkeligheden, fortæller Ingrid.

Om natten ligger hun i syv en halv time på operationsbordet på et større hospital i Bogotá. Forældrene er ankommet, og Ingrid trygler sin mor om tilgivelse for de ting, hun har gjort, fordi kirurgen bramfrit siger, at han kun giver hende 50 procent chance for overlevelse.

- Da jeg vågner efter operationen, står min mor og har sin hånd på min pande. Lægen siger: I dag har jeg oplevet et



Ingrid var indlagt i 23 døgn i Bogotá, og blev senere genopereret i Odense. Hendes venstre arm er i dag næsten fuldt funktionsdygtig.

stort mirakel! fortæller Ingrid.

På flugt

23 dage er hun indlagt på hospitalet med politivagt døgnet rundt. I starten er smerterne og frygten ubeskrivelig. Ingrid sover dog det meste af tiden væk på grund af de store doser morfin.

En dag tropper en ukendt mand op i informationsskranken og spørger efter Ingrid. Han afvises, men politiet ser overvågningsbillederne og mener, at det sandsynligvis er en lejemorder.

Politiet formoder, at det også var en lejemorder, som affyrede de syv skud, og at ekskæresten havde bestilt ham. Men sagen droppes, da der mangler beviser. Det er Colombia, det hér, med et politi og retsvæsen, som er langt fra dansk standard, og hvor mord og mordforsøg er en daglig foreteelse og ikke trækker de store overskrifter.

Ingrid udskrives og "går under jorden" sammen med sin søn. Hun skjules af mennesker, der hjælper med mad og husly. Hun kontakter en privatpraktiserende kirurg, som undersøger hendes skader, og han konstaterer, at alle nerver og organer reagerer, som de skal.

Men hun er stadig i stor fare i Colombia. Så hun og sønnen hjælpes til at flygte til nabolandet Ecuador, hvor de får status af flygtninge. Der sker så det, at forældrene opsøges, og faren overfaldes med en kniv – på grund af Ingrid – så det ender med at hendes far, mor og to yngre tvillingebrødre må forlade alt i Bogotá og slutte sig til Ingrid i Ecuador, hvor familien får hjælp af Røde Kors.

- Ingen kan garantere for vores sikkerhed i Colombia, og så ender det med, at Røde Kors fortæller os, at de heller ikke kan garantere for vores sikkerhed i Ecuador. De foreslår os så, at vi kommer væk. De spørger, hvad vi tænker ved at skulle rejse til Danmark. Vi aner ikke noget om Danmark, men vi googler det, og på den måde går det til, at vi ender som flygtninge i Varde for fem et halvt år siden, fortæller Ingrid.

God integration

Familien er i dag velintegreret og trives. I starten var det svært, for alt var så fremmedartet, maden, sproget, traditionerne, og familiens medlemmer talte kun spansk. Det var som om, at alting skulle læres forfra.

I dag kan alle i familien gøre sig forståelige på dansk. Ingrid taler godt dansk - med accent – og har mødt en kæreste og er flyttet op til ham i Vejen. Hun læser til SOSU-assistent i Fredericia og vil bagefter læse videre til sygeplejerske.

Hendes far kører kødvarer ud for et slagteri til supermarkeder, og hendes mor har rengøringsarbejde. Den ene bror er i kokkelære og den anden har også fast arbejde. Hendes søn, som nu er 16 år, går i skole i Kolding og drømmer om at blive læge.

- Han er mega klog og taler nu flydende dansk, foruden at han også har lært engelsk og tysk. Han er en meget moden dreng efter alt det, vi har været igennem. Han er ambitiøs og vil udnytte de muligheder, som Danmark giver ham, smiler Ingrid stolt.

- Nogle gange siger folk, at det er utroligt, at jeg altid er glad og smiler, når jeg har oplevet det, jeg har oplevet. Men så siger jeg, at det er på grund af Gud.

Sønnen hedder i øvrigt Henry. Nogle gange spørger folk Ingrid, hvad hun hed i Colombia, for hun hed vel ikke Ingrid? Så må hun fortælle, at Ingrid skam ikke er et ualmindeligt navn derovre. Heller ikke Henry.

- Det har gjort det lidt lettere, at vi jo nærmest har "danske" navne, griner Ingrid.

Ingrid og Henry er i dag tilknyttet den apostolske menighed KirkeiByen i Kolding, hvor de er blevet taget rigtig godt imod.

- Det var faktisk min søn, der i sin tid fik mig væk fra katolicismen, som jeg voksede op med. Da han var seks år besluttede han sig for, at han ville være kristen. Vi begyndte at gå i kirke i en evangelisk menighed i Colombia og hørte om Jesus, fortæller hun.

Æren er Guds

Ingrids egen tro er blevet styrket af de dramatiske oplevelser og omvæltninger.



Sådan så Ingrids ryg ud efter mødet med den formodede lejemorder. En af kuglerne punkterede den ene lunge.



Ingrid vil være sygeplejerske. I første omgang læser hun til SOSU-assistent på Fredericia Social- og Sundhedsskole.

- Jeg havde ikke det samme personlige forhold til Gud, da jeg var i Colombia. Men jeg har fået så mange bønnesvar her i Danmark, og jeg har set mirakler ske igen og igen. Gud har vist mig og min familie nåde, så vi i dag kan leve et godt, trygt liv i Danmark. Jeg tror på, at det er Guds vilje, at vi skal være her, og at han har en plan for os i Danmark, siger Ingrid.

- Nogle gange siger folk, at det er utroligt, at jeg altid er glad og smiler, når jeg har oplevet det, jeg har oplevet. Men så siger jeg, at det er på grund af Gud.

Har du frygt for, at din ekskæreste vil opspore dig i Danmark?

- Nej, jeg er ikke bange, selv om jeg en gang imellem godt kan have lidt svært ved at være steder, hvor der er mange mennesker. Gud har lovet, at ingen skal såre mig igen! Hvis tanken strejfer mig, tænker jeg straks: Nej, jeg er jo i Danmark. Her er trygt at være, og Gud er med mig, siger Ingrid.

Også fysisk har Ingrid det i dag godt. Hun har på Odense Universitetshospital fået genopereret venstre underarm, som i dag er næsten fuldt funktionsdygtig. Lægerne i Odense tog 10 cm knogle og to blodårer fra venstre ben og opererede det ind i armen. Arrene efter skudhullerne og operationerne skjules af et sort støttebind, som Ingrid bærer konstant.

REFORMATIONS-TILBUD! Køb 2 dvd'er - betal for 1

LUTHER - Hans vision ændrede verden

"En film, som alle kristne danskere bør bruge et par timer på i løbet af efteråret. Både for at blive klogere på den tyske munk, som reformerede kirken. Men også for at blive mindet om, hvor vigtigt det er at turde stå frem, når troen stivner i gamle traditioner."
Dr. Kurt Ettrup Larsen i anmeldelse i Udfordringen 2004.



Da Martin Luther i **oktober** 1517 naglede sine 95 teser mod afladshandel op på kirkedøren i Wittenberg, trodsede han med Bibelen i hånden både paven og hele den kirkelige praksis.

Filmen om Martin Luther fra 2003 er i store træk tro mod de historiske begivenheder. Et 'must' for alle med interesse for kirke og kristendom.

Tilbuddet gælder kun filmen om Luther og kun i oktober 2018.

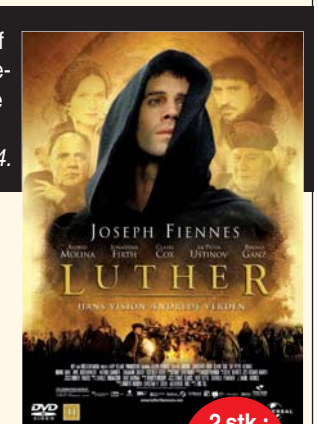

2 stk.: 98,-

LUTHER
DVD. 119 min.

WWW.HOSIANNA.DK - TLF. 7456 2202 - MAIL: HOSIANNA@HOSIANNA.DK

UDFORDRINGENS WEBSHOP: WWW.HOSIANNA.DK - TLF. 7456 2202

Bøger & Film der gir´mening

PORTO: Kun 29 kr. på alle ordrer i Danmark

Find bøger og film, som er meget mere end underholdning, i Udfordringens webshop.



Jesus og de jødiske fester

Israels festkalender som guide til Det Nye Testamente



I denne flot illustrerede bog gennemgår tidligere præst i Israel, Jan Holm Mortensen, de jødiske fester på Jesu tid og giver nye vinkler på de kendte tekster i Det Nye Testamente.

"De afgørende begivenheder i Det Nye Testamente sker i forbindelse med de jødiske fester ... Festerne er ikke blot en tidshistorisk kulisse, men er altafgørende for at forstå Jesu gerning og budskab. Denne bog giver et enestående indblik i festerne og deres betydning i Jesu liv og i den kristne frelseshistorie". *Carsten Vang, Lektor i GT*

Af Jan Holm Mortensen. 288 sider. 249,95 kr.

Tid til fordybelse

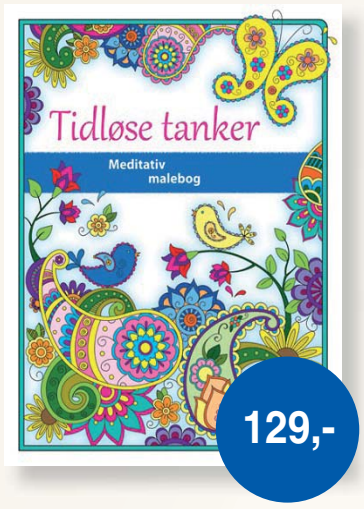

Tidløse tanker

Giv dig selv tid til fordybelse i farvelægning af bogens tegninger.

Du kan bruge bogen som en meditativ øvelse, som en del af din stilletid med Gud eller som afslapning efter en travl dag.

· 30 detaljerede sort-hvide tegninger, der kan farvelægges

· Opmuntrende ord fra Bibelen til eftertanke og meditation

· Plads til at skrive dine tanker ned undervejs - 64 sider

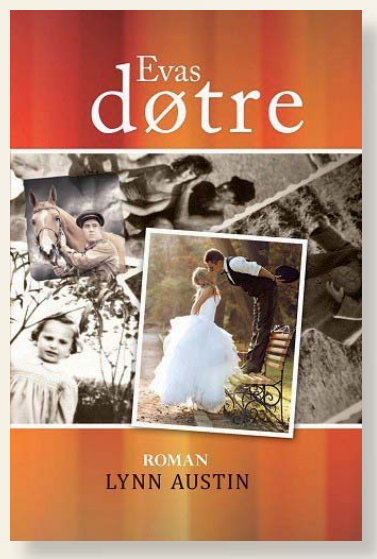

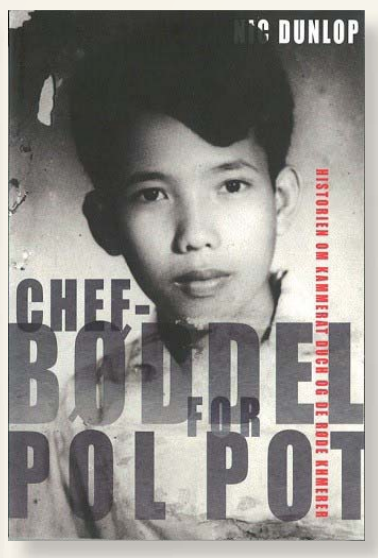

Til Hende:

Evas døtre

Roman af Lynn Austen om 4 kvinder i hver sin generation og deres kamp for kærlighed, tro og familie.

412 sider. Indbundet: 299,-
Paperback: 149,95

Til Ham:

Chefbøddel for Pol Pot

Fotograf Nic Dunlop møder tidl. chef i De Røde Khmerers hemmelige politi, som under Cambodijas blodige revolution var ansvarlig for 20.000 menneskers død.

348 sider. Paperback. 249,95

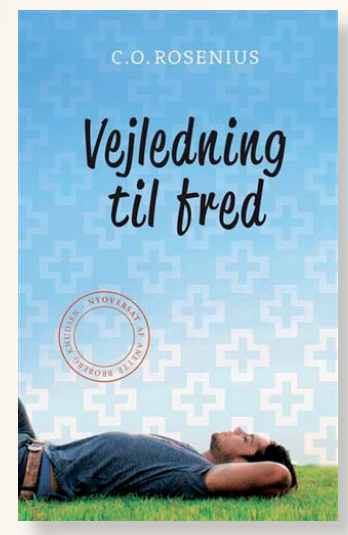

Vejledning til fred

- hører til blandt klassikerne, når det handler om frelsesvished og svar på de mange spørgsmål, vi som kristne kan kæmpe med.

»Hvordan kan jeg vide, at Gud elsker mig?«

»Kan jeg være kristen, når jeg tvivler?«

»Hvordan være en glad kristen, når jeg konstant synder?«

»Hvor går vejen til fornyelse i kristenlivet?«

Generationer af kristne har fået hjælp til at besvare den slags spørgsmål ved at læse C.O. Rosenius' skrifter.

Indbundet. 186 sider. 99,00 kr.

En smuk værtindegave

Film om tro eller med tankevækkende indhold

(Find flere titler i webshoppen!)



SuperBror

Hjertevarm film om 10-årige Anton, som har en storebror med en diagnose. Og det er ikke altid nemt.

DVD. 90 min. 98 kr. Fra 7 år.



Wonder

Om den usandsynlige helt, unge August Pullman, som er født med en alvorlig ansigtsdeformation.

DVD. 113 min. 98 kr. Tilladt for alle

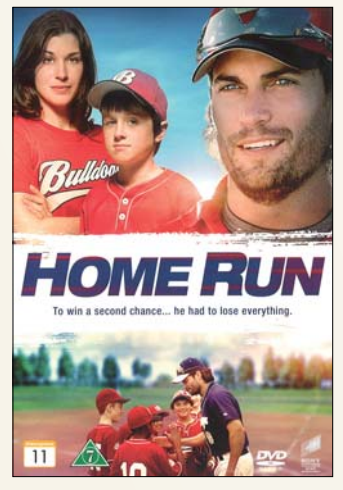

Home Run

En baseballstjerne for en ny chance for til rette op på sin liv, da han tvinges til at se fortiden i øjnene.

DVD. 113 min. 98 kr. Fra 7 år.

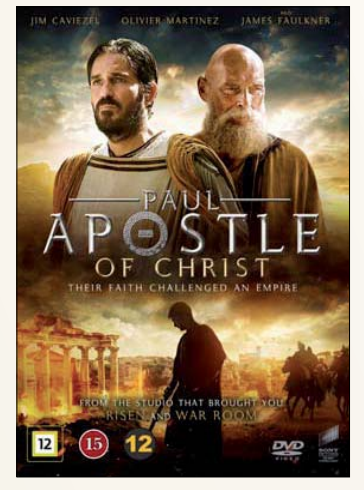

Paul - Apostle of Christ

Bibeltro film om apostlen Paulus' liv fra kristendomsforfølger til Jesu' apostel.

DVD. 103 min. 149 kr. Fra 12/15 år



Værdifuld - bliv den du er

Stasi Eldrege:

Når du vokser ind i et tættere forhold til Gud og lærer ham at kende, går du gennem døren til det liv, du er udvalgt til at leve som kvinde - single eller gift, som mor, som veninde. Det vækker håb i dit hjerte, og dine skridt bliver lette.

244 sider. Indbundet.

HUSK: 5% RABAT, HVIS DU HOLDER UDFORDRINGEN! - PORTO KUN KR 29,- (BORTSET FRA EKSPRES)

Når engle krydser ens vej

Anmeldt af Edith Theis-Nielsen

Dette er en meget velskrevet og bevægende bog om de skygger, som 2. verdenskrig kastede af sig i form af mennesker, hvis traumer efter befrielsen druknede i alkoholisme og depression, der svækkede deres evne til at være forældre.

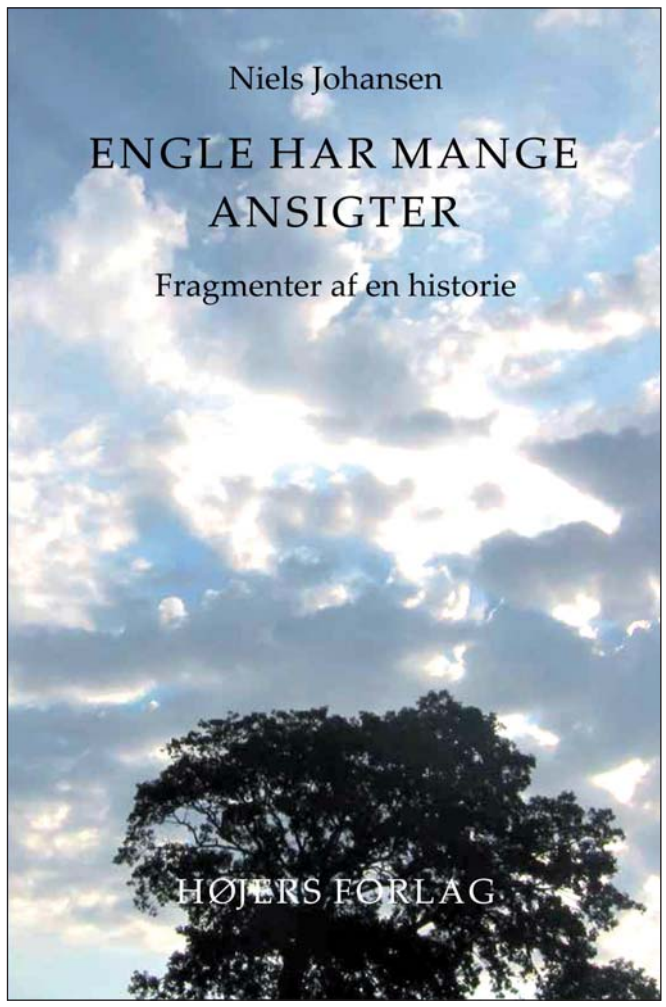

At engle har mange ansigter viser, hvordan mennesker i nød med uoverskuelige behov har brug for hjælp, og så kommer den – som engle - i skikkelse af andre mennesker, der hjælper på nærmest mirakuløs måde.

Tro og trøst

Vi læser om, hvordan tre børn med forældre ødelagte af aktiviteter under krigen blev mødt af engle i form af et omsorgsfuldt barnløst ægtepar, der hjalp, trøstede og tog hånd om de tre drenge. Hvordan det udviklede livsvarige venskaber men også om sår, der havde svært ved at blive helet. Og så alligevel. Det kristne livssyn skinner klart igennem.

Den kærlighed, som vinder over alt, blev ord, der netop hjalp en af disse drenge, Carl Otto. Han fik til sin konfirmation 1. Korinterbrev 13, og det gik rent ind i et 14-årigt drengehjerte. Det blev hos ham livet igennem, så han til sidst, meget sent, kom ind på forsoningens vej.

Efter sine forældres meget tidlige død, blev han ramt af selvmedlidenhed, depression og selvdestruktion, ingen kunne trænge igennem til ham. Han ville glemme alt, drukne sig i alkohol og stoffer. Han brød med alle, men så mødte han endnu en engel i skikkelse af en kvinde, som blev hans forstående, trofaste hustru, og det markerede hans vendepunkt fremad mod et virksomt liv.

Som engle

Det er en sjældent bevægende bog, som jeg fløj igennem. Den er skrevet lyrisk omend usentimentalt og alligevel rørende om de mange situationer, hvor det musiske ægtepar, lærerinden Sigrid og jazzmusikeren Bertil, havde blik og hjerte for at komme forsømte drenge i møde med både praktisk hjælp og kærlighed "i den grå sofa", hvor drengene mødtes i ægteparrets lejlighed og blev hinandens venner i tykt og tyndt. Romanen er Carl Ottos forsøg på at opfylde Sigrids sidste ønske: "Fortæl vores historie, Carl Otto. Fortæl, at det aldrig er for sent at blive forsonet."

Det giver inspiration til os læsere om at se de behov, der er omkring os og have hjerte og indsigt i at træde til som engle – også når det er svært, smertefuldt og ser håbløst ud. Niels Johansen er forfatter, foredragsholder og fhv. sognepræst. Han står til rådighed for spørgsmål og interviews.

Niels Johansen: Engle har mange ansigter – fragmenter af en historie
181 sider • 198 kr.
Højers Forlag

Jesuscentreret spiritualitet

Anmeldt af Kirsten Krog

Med bogen "Et udelt hjerte – kristen spiritualitet i en splittet verden" tager Carsten Dalsgaard Hansen afsæt i det moderne begreb *spiritualitet,* som er bliver mere og mere brugt i mange kristne kredse.

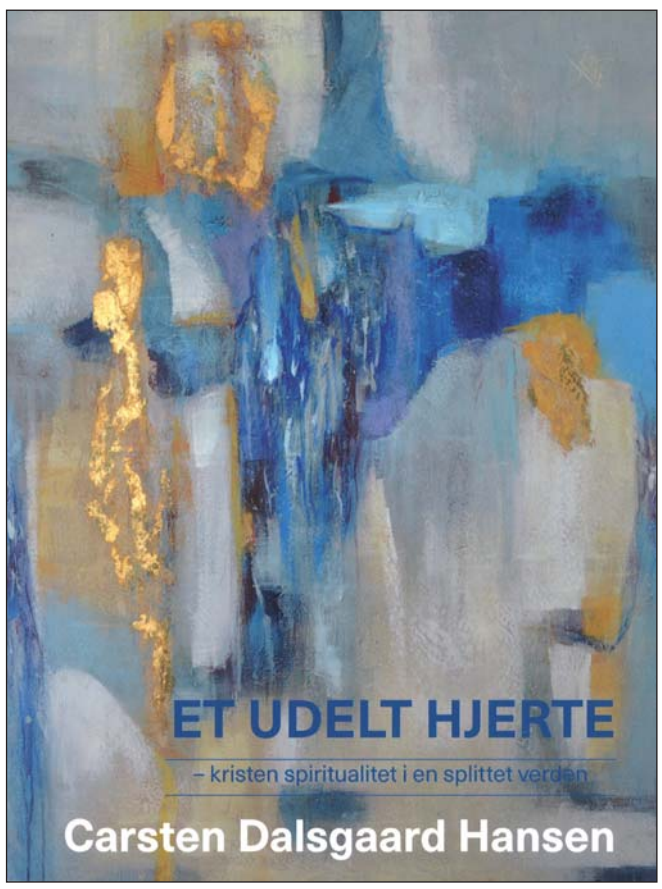

Dermed taler han ind i en vågnende bevægelse af kristne fra forskellige kirkelige sammenhænge, der finder sammen på et fælles grundlag, som peger tilbage til vores fælles arv før kirkens splittelse, men også åbner for, at vi kan lære af hinanden, mens vi fortsat holder fast på arven fra de respektive kirkesamfund, vi hver især tilhører. Bogen er således bygget på et solidt luthersk grundlag.

Da jeg fik bogen i hånden, reagerede jeg spontant på dens titel "Et udelt hjerte", for enhver kristen med bare en lille smule selverkendelse må jo indrømme, at det er så som så med det helhjertede. Meget tidligt i læsningen opdager man imidlertid at fokus – befriende nok – ikke er på vores evne til at leve med et udelt hjerte, men i stedet på ham, som vores hjerter skal være rettet mod, nemlig Jesus. Carsten Dalgaard Hansen skriver således om Jesus, at han "var det, som vi aldrig kunne være, et helt og et rent hjerte" (s. 60). Med andre ord er bogen meget Jesuscentreret, og det er vel det bedste, man kan sige om en bog - eller om noget eller nogen overhovedet.

Samtidig er bogen meget bibelnær, med mange bibelcitater, der danner grundlag for et udsyn til andre kirkelige traditioner end forfatterens egen, især den ortodokse og den keltiske. Med inspiration fra den sidste, kommer han således med en betragtning, som jeg bed særlig mærke i, nemlig at vores verden har en gennemsigtighed, at naturen så at sige er skabt for at vise hen på Kristus. Han taler endda om Jesus som model for skaberværket. Dermed bliver der vendt op og ned på vores måde at tænke bibelske metaforer på. De er ikke billeder på vores verden, men vores verden, eller snarere skaberværket er en metafor for Guds verden. Gennem vores verden kan vi skimte Gud. Dermed bliver skønheden også et væsentligt begreb, som i sin grundinstans peger på Jesus.

Men hvad så med det udelte hjerte? Med blikket rettet mod Jesus er der alligevel en vej til hellighed for os, som "ikke skyldes mig selv og mine fortræffeligheder, men Kristus, som bor i mig" (s. 147). Gennem tilbedelse, relation til Gud og gennem bøn, som alt sammen handler om Jesus og ikke om os, kan vi tale om et udelt hjerte: "For han er det mest ægte, der findes. Han er perlen. Han er sammenhængskraften. Han er den, der heler det brudte og splittede. Han er det udelte hjerte". (s. 220).

Carsten Dalsgaard Hansen: Et udelt hjerte
224 sider • 199,95 kr. • Prorex

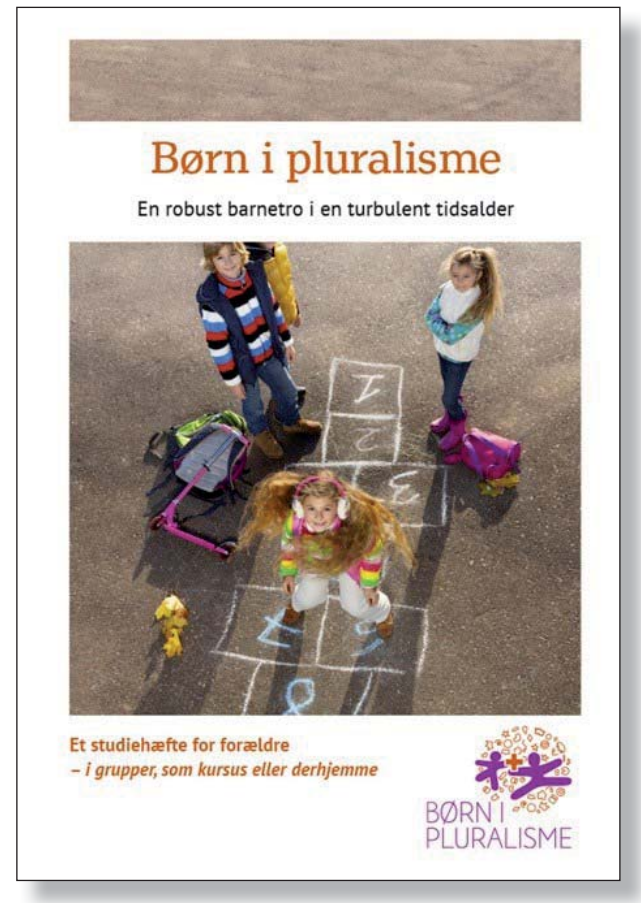

Fint og nyttigt arbejdsmateriale

Anmeldt af Kristian Kristiansen

Det er nok rigtigt, at det altid vil være kompliceret at være barn, uanset den tid det er født ind i. Børn er nemlig - i sagens natur - både uerfarne og uforberedte på tilværelsen.

Det er slet ikke blevet nemmere ved, at rammen idag hedder et globaliseret, verdsligt, pluralistisk samfund, men det rådes der fint bod på med dette studie- og arbejdsmateriale for kristne familier. En manual, der gør det muligt for dem bedre at kunne manøvrere rundt i det brogede landskab.

Hæftets syv afsnit giver idéer og - undertiden tiltrængt - inspiration til en række altid relevante problemstillinger. De enkelte afsnit følger et fast mønster, som de fleste vejledere vil finde brugbare. Emnerne er alle udfordret af pluralismen: dannelse; hjemmets præg; at søge Gud sammen; traditioner og rammer; køn og seksualitet; skolen og endelig de digitale medier.

Gode, relevante øvelser, spørgsmål og tankevækkere runder den lille, anbefalelsesværdige publikation fint af.

Børn og unge har brug for en robust tro i vor turbulente verden. "Det betyder ikke, at de skal være fri for tvivl og spørgsmål eller være immune over for andres meninger og erfaringer. Robusthed handler om, at troen har rod i børnenes identitet og gennemsyrer deres karakter," skriver udgiverne (s. 4).

Kristent Pædagogisk Institut, Luthersk Missions Børn og Unge, Børne- og UngdomsOase, Danmarks Folkekirkelige Søndagsskoler og teologi-bureauet Helsyn står bag den lille, fine, nyttige udgivelse. Velegnet til både gruppearbejde, som kursus eller i hjemmet. Og lige til at gå til.

"Børn i pluralisme. En robust barnetro i en turbulent tidsalder"
60 kr. + porto
Kan bestilles gennem KPI, mail: chp@kpi.dk - eller tlf. 2840 5314



Behandling · rådgivning



Samtaler om livet
Parkurser m.m.

Gitte Lykke

Psyko-, par- & familieterapeut
Medlem af Psykoterapeutforeningen

Mobil 20101760
gitte@gittelykke.dk
www.gittelykke.dk

Praksis i Odense, Torrild og Aarhus



Stresscoaching
og livgivende samtaler
Susanne Hovmand-Lyster
Cert. Stresscoach, diakon og sjælesørger
Mobil: 53 83 43 96
info@hovmand-lyster.dk
www.hovmand-lyster.dk
Praksis i Slagelse, samt
telefoniske samtaleforløb

stress • depression • angst • sorg • fobi • lavt selvværd

Gør en forskel for én, du holder af!

Kender du én, der har det svært med sig selv?
Gør en forskel ved at opfordre til professionel behandling! **ViTales** tilbyder kognitiv terapi til afhjælpning af problemer.
Læs mere på: www.vitales.dk
Bestil tid: 53 65 46 17
Klinikken ligger i Hillerød

Parterapi og individuel terapi i København.



Er I kørt fast i jeres parforhold? Eller har du brug for hjælp til at komme ud af en krise? Kontakt mig for en gratis uforpligtende forsamtale.
Center for Familie og Eksistens
Søren Holst, Par- og Psykoterapeut MPF
Vandkunsten 3, 1, 1467 Kbh. K
Tlf.: 20735253 - mail@cffe.dk
Medlem af Dansk Psykoterapeutforening

Vækst og fornyelse i Liv og parforhold

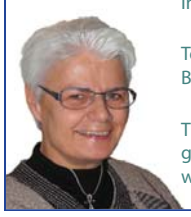

Gunhild Aaen Madsen
Individuel-, par og familieterapeut MPF

Terapeutiske samtaler i
Bramming, Århus og Aalborg

Tlf: 4036 8459
gunhild@barak.dk
www.barak.dk

MPF Medlem af Dansk Psykoterapeut forening

Omsorg for ånd, sjæl og krop
- psykoterapi på kristen grund

MPF Medlem af Dansk Psykoterapeut forening
IPSICC

v/cand.pæd. og psykoterapeut MPF
Birte Hjermind Jensen, Hillerød
sikkert.sted@gmail.com
Telefon: +45 2984 5703



12 x Kirkelig vejviser
1. gang hver md. i et helt år + gratis abonnement på Udfordringen

Størrelsen: B: 2 spalter x H: 45 mm
Pris: kr. 2390,- for et helt år. Farvetillæg på kr. 400,-
(*alle priser er ekskl. moms*)



ABORTLINIEN
48 39 48 48

Psykoterapi
Familieterapi - rådgivning
Samtaleterapi
Individuel, par og familier
v. familieterapeut

Inge Skrostrup
Banevænget 6
2770 Kastrup
TLF. 26 734 734
www.talomdet.dk



Har du lyst til at blive en del af fællesskabet ?
Lejlighed ledig

www.ccenter.dk
Tlf. 27440074
Mail: post@ccenter.dk
Skråningen 14, Nøvling
7480 Vildbjerg

Naturskønt tæt på Herning

Parterapi i Næstved
Med et kristent fundament
V/Parterapeut og
psykoterapeut MPF
Steen Rassing.
Tlf. 70 20 40 25
www.steenrassing.dk

Terapi, Aarhus
Metahus.dk
Få effektiv hjælp nu!
Stress, angst, depression, præstationsangst, mistrivsel, krise.



Metakognitiv terapeut
Præst, Cand. Theol.
Benjamin Kobborg
Tlf. 2972 2959
info@metahus.dk
Metahus.dk

Her er plads til din annonce
12 x Kirkelig vejviser
1. gang hver md. i et helt år.
Størrelsen:
B: 1 spalte x H: 45 mm
Pris: kr. 1195,- for et helt år
Farvetillæg på kr. 400,-
(*alle priser er ekskl. moms*)

Psykoterapeutisk Behandling / Rådgivning

Mobil: Connie 31794518
Mail: connienoer@familieterapeuter.dk
Mobil: Mads: 40311648
Mail: noer@familieterapeuter.dk
Kig ind på: www.familieterapeuter.dk
Samtaler individuel – par – familier
Coaching og supervision personligt – grupper
Egne lokaler: Kolding og Løgumkloster
Mere end 20 års erfaring på området

MPF Medlem af Dansk Psykoterapeut forening

I Rødovre Terapicenter hjælper vi med at skabe helhjertet udvikling og trivsel gennem:

MPF Medlem af Dansk Psykoterapeut forening

- Parterapi og parworkshops
- Familieterapi og støtte
- Individuelle samtaler om personlige temaer, herunder stress, angst, depression, sorg mv.
- Supervision/coaching til ledere og frivillige medarbejdere
- Intensive samtaler i Sydsverige fx for par eller mindre ledergrupper
- Input til kirkelige arrangementer, fx med fokus på familie, par, individtemaer eller retræter

På facebook og vores hjemmeside annoncerer vi foredrag, events mv.



Læs mere på vores hjemmeside www.rodovre-terapicenter.dk eller send en e-mail til kontakt@rodovre-terapicenter.dk og oplys telefonnummer så kontakter vi dig.

- John Hansen (Familie- og psykoterapeut, MPF og retræteleder)
- Birgitte Grønbech (Stresscoach, par- og psykoterapeut, MPF)
- Gertie Amby (Par- og psykoterapeut, MPF)
- Carsten Grønbech (Par- og psykoterapeut, MPF)

Kom trygt igennem processen med professionel støtte. Føl dig set, mødt og hørt!

RØDOVRE TERAPI CENTER

Få din annonce med Ring 7356 1506

K R I S
Kristen terapi og Rådgivning for
Incestofre & Seksuelt misbrugte

KRIS er til rådighed for dig, som har traumatiske minder i din bagage. Kontakt KRIS:

Tlf. 21950209 el. 50518818; mail: kris@kris-dk.dk
Hjemmeside: www.kris-dk.dk



Her er plads til din annonce
12 x Kirkelig vejviser
1. gang hver md. i et helt år.

Størrelsen:
B: 2 spalter x H: 45 mm
Pris: kr. 2390,- for et helt år. Farvetillæg på kr. 400,-
(*alle priser er ekskl. moms*)

Er du kørt fast?
Coaching via telefon
Parforhold
Vægttab
Andre problemer
kr. 100 pr. session

Anette Coaching
Tlf. 22961813
Uddanet pædagog og
Master Coach

Step by Step
Hjerne, krop og sjæl

Eksistentiel psyke og kognitiv misbrugsrådgivning.

v/ Susanne J. Røsæg
Vedstedvej 24b
9220 Aalborg Øst
Tlf.: 3166 7747

Mulighed for tilskud

Sjælesorg

Forbøn & udfrielse tilbydes pr. telefon for følgende:
* Angst & depression
* Følgevirkninger efter alternativ behandling
o.a. psykiske lidelser

G. Marxen
tlf. 56167702-42793911

ÆgteskabsDialog
- en vej til større forståelse og glæde i dit ægteskab
Dialogweekend:
15. - 17. marts 2019

Nærmere information
Tlf. 70 27 87 70
www.aegteskabsdialog.dk

Her er plads til din annonce
12 x Kirkelig vejviser
1. gang hver md. i et helt år.

Størrelsen:
B: 1 spalte x H: 45 mm
Pris: kr. 1195,- for et helt år
Farvetillæg på kr. 400,-
(*alle priser er ekskl. moms*)

Kolding Psykoterapi
v. Heidi Egeberg

Skaber:
- Udvikling
- Forståelse
- Indsigt
- Klarhed
- Forandring



Heidi Egebjerg
Islandsvej 2, st.
6000 Kolding
Tlf.: 29 72 15 65

www.kolding-terapi.dk

C4YOU
See for you

Coaching for ledere
Bjarke Holt Pedersen
kontakt@c4you.dk
Tel: 61 28 04 11

See
for you!
C4YOU

Udfordringens Radioarbejde

- Radiostudie i **Kousseri**
- Radio i **Maroua**
- Radio i **Garoua**
- Radio i **Pala i Tchad**
- Radio i **Tcholire**
- Radiosender i **Ngaoundere**
- Radio i Gore i Tchad
- Hjælp til andre radioer i Bibemi, Maga, Banyo…
- Film-mission i by og bush
- Små projekter m.m.

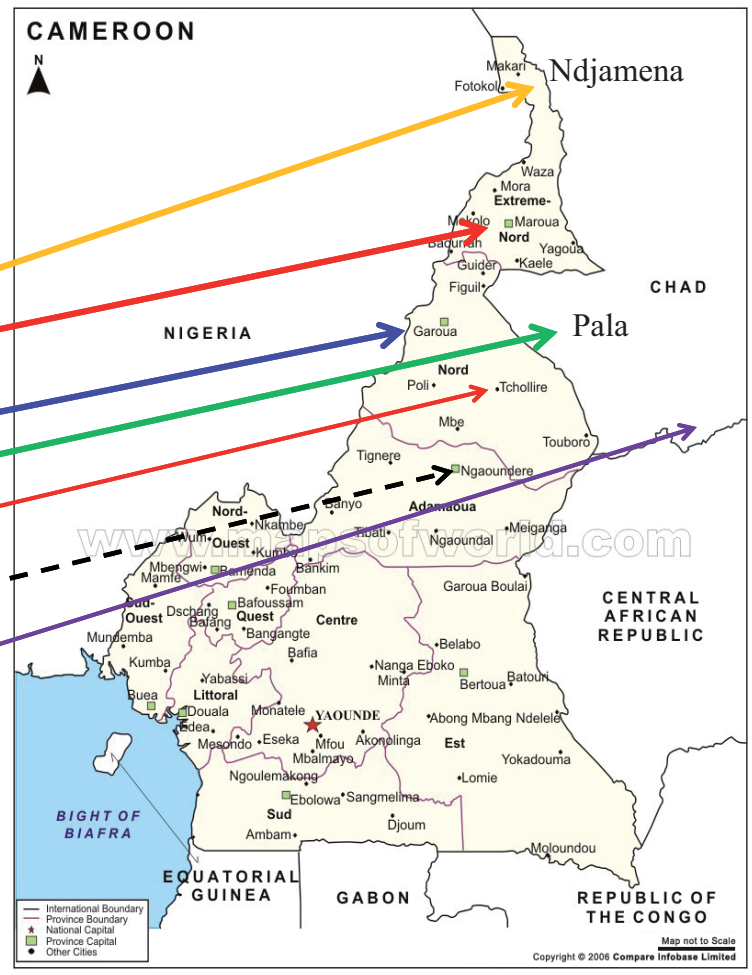

Udfordringen har siden 2007 støttet kristne i Afrika med at oprette og drive radiostationer.



Radioudsendelserne i fra Kousserie når de arabisktalende helt oppe ved Tchad søen, hvor folk går med turban imod sol og sand.

Historien bag radioarbejdet

Arbejdet begyndte med at redaktør Henri Nissen fra 1996-99 var udsendt af Mission Afrika til Cameroun.

Her var han AV-direktør på den kristne radiostation Sawtu Linjiila (Evangeliets Stemme), der sendte på kortbølge til den fulanske stamme (ca. 50 mio. mennesker).

Men Henri opdagede, at de fleste afrikanere ikke længere lyttede til kortbølge. Han begyndte derfor at kontakte lokale radiostationer, der sendte på FM, og de sendte nu også programmerne.

Herefter fungerede Henri indtil 2006 som rejsende mediekonsulent i den fransktalende del af Afrika for *Det Lutherske Verdensforbund*. Da aftalen ophørte, fortsatte Henri på egen hånd med at støtte de kristne kontakter.

Udfordringens bestyrelse besluttede herefter at tage ansvar for arbejdet og give Henri mulighed for at tage til Afrika hvert år for at styrke arbejdet, der ofte foregår i muslimsk-dominerede områder. Udfordringen har siden givet "tiende" – godt og vel!

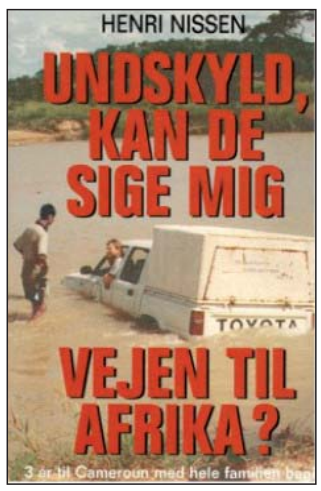

Henri Nissen – i bilen ude i floden – beskrev med humor oplevelserne i Afrika i denne bog.

Radiostationer – der hjælper befolkningen

Gennem årene er det lykkedes at få oprettet kristne radiostationer, som de lokale driver. Radioerne sender mange oplysende udsendelser om landbrug, hygiejne, sundhed, AIDS, viden, familieliv – udover de fokyndende udsendelser.

Myndighederne er som regel glade for disse radioer, selv i muslimske områder sætter man pris på den kristne radio. Og i flere områder er det vores radioer, der har flest lyttere – også flere end statsradioen.

Der sendes ofte programmer på flere lokale sprog udover fransk.



Frivillige medarbejdere samlet til kursus på radiostationen i Garoua, Cameroun, sammen med Udfordringens medarbejder.

Vores 'egne' radioer

Udfordringen har været med til at oprette radiostationer følgende steder:

Garoua – en storby i provinsen Nord i Cameroun. Radio Salaaman (fred) er fælleskirkelig. Den kører godt, næsten 24 timer i døgnet. Sender, antenne, udstyr fra Danmark. **Ønske**: Radioen vil gerne have sin egen bygning, da man bor til leje hos en kirke. Sender, antenne, udstyr fra Danmark.

Pala – en mellemstor by i Tchad. Radioen er knyttet til Den Lutherske Brødrekirke i Tchad. Radioen har ikke strøm fra et electricitets-net, men klarer sig med små generatorer. Sender, antenne, udstyr fra Danmark. **Ønske:** Solfangere og penge til drift.

Tcholire – den største by i Mayo Rey, et delvist selvstyrende område af Cameroun med egen konge. Det er ude i bushen, så her findes ikke electricitets-net. Radioen bruger en dieselgenerator, som sluger mange penge. sender og andet udstyr betalt af Udfordringen. På grund af varmen sætter senderen ofte ud. **Ønske**: Bedre ventilation. Penge til udgifter.

Maroua – priovinshovedstaden i Extreme Nord i Cameroun. Muslimsk højborg, men voksende kirker. Universitetsby. Radioen har været nødt til at bygge eget hus, da man blev opsagt, hvor man havde bygget sendemast. Senderen sætter ofte ud på grund af varmen (ofte 45 grader), så man må nøjes med at sende med lav effekt. Betalt af Udfordringen, men drives af lokale. **Ønske:** Tag på det nye hus. Air Conditions.

Kousserie – Her er ikke tilladt af have en selvstændig sender pga. grænsen til Tchad og en stor koncentration af islamister (Boko Haram). Vi producerer programmerne i et primitivt studie og får dem udsendt via statens regionale radio. To tidligere muslimer leder radioen med livet som indsats for at nå deres landsmænd med evangeliet. De er blevet truet på livet. På grund af de få kristne i dette område og risikoen, betales der løn til de ansatte fra Udfordringen. Programmer på arabisk. **Ønske:** Penge nok i gaver til lønninger og drift.

Touboro – stor grænseby i Mayo Rey området i nærheden Den Centralafrikanske Republik og Tchad. Udfordringen holdt sammen med Gospel Outreach en kampagne i Touboro i 2018, hvor over 2.000 tog imod Jesus Kristus. Vi arbejder på at oprette en FM-radiostation. **Ønske:** Sendetilladelse. At forhindringer ryddes af vejen.

Gore – grænseby i det sydlige Tchad. En gruppe er igang med at installere en radiostation og fremstille et antennetårn. De er meget involverede i dette nye projekt, som har stor lokal betydning.

Andre radioer, som vi er i kontakt med

Ngaoundere – provinshovedstad i Adamaoua. Radiostationen Sawtu Liniila er 50 år og oprettet af lutherske missionærer og kirker, men Udfordringen har doneret flere FM-sendere m.m. og har undervist medarbejderne. Radioen støttes af Det Lutherske Verdensforbund m.fl. Der sendes kortbølge til fulanerne og fulansk-talende. FM på flere sprog. **Ønske**: Mere kontakt med Udfordringen om teknik og undervisning.

Bibemi – mindre by øst for Garoua i Camerouns provins Nord. En radio, som selv har skaffet sig en sender, men ofte kobler sig på vores netværk og er med til vores seminar m.m. Radioen i Bibemi rækker ind over grænsen til Tchad og når mange på den anden side af grænsen øst for Pala. **Ønske**: Forbøn.

Maga – i Camerouns nordligste provins Extreme Nord tæt på grænsen til Tchad. Radioen er oprettet af Den Lutherske Brødrekirke (EFLC) med tilskud fra Mission Afrika. Udfordringen hjælper medarbejderne med undervisning og fællesskab med andre radioer. **Ønske**: Forbøn.

Banyo – område tæt på grænsen til Nigeria i Adamoua provinsen. Radioen er oprettet af den lokale (sydstats-) baptistkirke, men har ønsket kontakt med vores netværk af radioer og har deltaget i seminarer. Radioen forsøgte at gå over til solcelle energi, men blev ramt af et lyn og sat ud af kraft. Med hjælp fra os er de igen i luften, men området trues af voldsomme konflikter mellem de fastboende stammer og fulaninomaderne. **Ønske**: Forbøn.

Film-mission

Udfordringen støtter et team af film-missionærer, som rejser rundt og viser Jesus-filmen og andre bibelske film både i byerne og bushen, hvor de bruger generator. Efter forestillingerne, som samler mange mennesker, inviterer teamet til at tage imod Jesus, og dagen efter samles man for at opbygge en menighed i landsbyen. Rigtig mange beslutter sig for at tro på Jesus i forbindelse af disse forestillinger. Udfordringen har betalt for udstyr og hjælper indirekte medarbejderne, fx med tilskud til at dyrke en mark. Vi undgår generelt at udbetale løn på grund af dårlige eksempler fra de gamle missionsselskaber. Vi hjælper de lokale med teknisk udstyr, men det er dem, der driver arbejdet, og selv om de er fattige, giver de både arbejdskraft og gaver til arbejdet.

Sådan kan DU være med

Det vigtigste, du kan gøre, er faktisk at bede for arbejdet.

Men der er også brug for økonomisk støtte. Der er to muligheder: Gennem Missionsfonden og gennem Gospel Outreach.

Støt gennem Missionsfonden

Man kan give gaver med skattefradrag via Missionsfondens projekt '5984 Udfordringens Radio-mission i Afrika' på konto: Reg. nr. 9570 - kontonr. 0006 139450. Husk navn, adresse og cpr-nummer, så Missionsfonden kan sørge for, at du får skattefradrag. Du kan i alt give op til 15.600 kr. pr. person årligt til velgørende foreninger. Men tak for hver en gave.

Gavebrev – Testamente?

Hos Missionsfonden kan du også oprette et gavebrev. Det er en kontrakt, hvor man forpligter sig til at give et fast årligt beløb eller en fast procentdel af sin indkomst – fx til Udfordringen. Her kan hver giver få fradrag for op til 15 pct. af sin indtægt.

Du kan også testamentere en del af din arv til Udfordringens radiomission gennem Missionsfonden.

Støt gennem Gospel Outreach

Udfordringen har samarbejdet med Gospel Outreach om fem store evangelisations-kampagner i Cameroun og Tchad. Her har Per Hyldgaard været taler. Gospel Outreach tilbyder at formidle din gave til radioarbejdet, hvis du mærker din gave med Radio. Gaver til GO er også fradragsberettigede. Alt går ubeskåret til radioarbejdet i Afrika.

Brug denne konto i Spar Nord Bank: 9046-4573458449. – Eller MobilePay: 60 68 81 08.

Du kan også betale direkte med dit visakort. Husk at mærke din indbetaling med "Radio".

Som vores venner i Afrika siger: **Nu kender du vores behov. Så må Gud vise dig, hvad du skal gøre med dine penge…**



Udfordringen støtter et team af film-missionærer, som rejser rundt og viser Jesus-filmen og andre bibelske fil både i byerne og bushen

Møder & Arrangementer



Velkommen i den nye PERLEPORT

i Pinsekirken NYT HÅB Damhus Boulevard 28, Rødovre

til Helligåndens aften

HVER SØNDAG AFTEN kl. 19.00

Bus 21 holder udenfor - gratis kaffebord kl. 18.30

Dansk Gospelsang og musik - Bibelord - Tilbedelse
Forbøn for frelse - Åndsdåb og syges helbredelse

Du går glad hjem!

Møder i Pinsekirken Nyt Håb



Søndag d. 21/10 kl. 10:30
Peter Kjær
Tema: Smerte



Søndag d. 28/10 kl. 10:30
Perleporten kl. 19:00
Mattias Lekardal
Tema: Helbredelse, profeti, tegn & undere

Fast mødeplan: *Tilbedelsesmøde søndag 10:30, Bedemøde onsdag 19:30, Ungdomsmøde torsdag 19:30*

Johny Noer: 3 møder i NYT HÅB og PERLEPORTEN
Søndag 4/11 kl. 10:30 & 19:00 Mandag 5/11 kl. 19:00

Søndag 11/11: H.P. Pedersen: Årsager til kirkevækst

Pinsekirken NYT HÅB
Tlf. 7697 7000 I Damhus Boulevard 28, 2610 Rødovre I www.nyt-haab.dk

Velkommen til Aglow København

Lørdag den 3. november, kl. 11.30-14.30
på Hotel Hebron, Helgolandsgade 4, Vesterbro

Taler: Josef Kristensen
Emne: Smertens formål



Pris kr. 100,- inkl. brunch

Tilmelding senest onsdag før mødet på: Facebook – Aglow København eller sms på tlf. 2617 5524

Kom og vær med til "Mindes du Sangen"

En oplagt mulighed for alle, der elsker at synge med på de gamle evangeliske sange i et glad og varmt fællesskab. Koret "Evangeliets Gyldne Sange" og Erik Mortensen medvirker. Alle er velkomne. Fri entré.

Onsdag d. 24. oktober kl. 14.00
Betania Kirkecenter, Blåhøj Stationsvej 27, Brande

Mulighed for køb af CD'er og DVD'er til møderne

Booking af arrangement hos Bent Andersen tlf.: 2447 9812

Evangeliets Gyldne Sange
web: www.egsnet.dk

Full Gospel Business Vestegnen Afd.

FGB Danmark

Lørdag d. 27.10. 2018 kl. 14.00
Eftermiddagsmøde for alle i "Foreningshuset" Vejlebrovej 45 B, Ishøj

Gæstetaler: Gitte Bak Hansen



Reddet af Gud. Svigtet af kirken
Ørkenvandring. Reddet af Gud igen

Gitte: En falliterklæring. Ingen kunne nå hende. Faderen slog. Flyttede hjemmefra som 16 årig. Blev mor som 18 årig. Magtede det ikke. Gik fra både kæreste og søn og fandt en anden. Kom ud i misbrug, levede som prostitueret, men blev reddet af Gud og forvandlet på et øjeblik efter et "Jesus, hvis du er der, så hjælp mig". Jesus reddede hende, og hun gik som halvt i "himlen" i tre dage. Stenhjertet var skiftet ud. Fyldt op af sang, glæde, og fuldstændig tillid til Gud. En tillid, hvor hun var klar over at hendes liv aldrig blev det samme igen. Gittes forældre, en søster, søsterens kæreste og Gittes kæreste overgav deres liv til Herren, da de hørte, at forvandlingen var Guds værk. De kendte hende som en hårde pige, men så nu en, der var fyldt af glæde og kærlighed. Gittes far udbrød: "Når du kan forandres sådan, så er der mere mellem himmel og jord end man kan se". Trods nogle år i dette vidunderlige nye liv med en ægtemand og 2 børn mere, som Herren skænkede, skulle hun ud på en mangeårig ørkenvandring, hvor hun bl.a. også blev skilt. Næsten ALT tog Satan fra hende. - INTET ville hun gøre forkert ift. Gud og Jesus. Der var nogle velmenende mennesker i kirken, der fortalte hende, at hendes forhold til Gud og Jesus var forkert. Forslået på ånd og sjæl førte det KUN I EN RETNING – UD AF KIRKEN, MEN efter næsten 20 års ørkenvandring, kom Gud IGEN og vækkede hende i 2017. Han viste hende betydningen af at STOLE helt og aldeles på Ham og hente kraft ved Hans ord, og ALDRIG se på stormen, men holde blikket fast på Ham og ikke rokkes. - Så den kærligheds tjeneste hun i dag står i, er hun rustet til nu, hvilket Herren har stadfæstet med en ny mand, der har givet sit liv til Herren i år.

JESUS betyder ALT. - KOM OG HØR dette fantastiske vidnesbyrd om Guds store kærlighed og omsorg. Der er også forbøn

Kaffe & brød	Tilmelding (gerne på SMS) til:	Hjemmeside:
Kr. 50,-	Børge Laustsen tlf. 30 32 12 01	www.fullgospel.dk

Kirken i Kulturcenteret

KIRKEN I KULTURCENTERET

Frokostmøder i "Aktive seniorer"

Hør spændende foredrag om tro og liv:

24. oktober kl. 11.30 - 12.45: Hannah og Egon Falk

31. oktober kl. 10.30 til 12.45: Poul Kirk

7. november kl. 11.30 - 12.45: Sam Michaelsen

14. november kl. 11.30 - 12.45: Brian Isidore

Efter samlingerne er caféen åben. Man kan købe frokost/kaffe og nyde fællesskabet.



Hannah og Egon Falk



Poul Kirk



Sam Michaelsen



Brian Isidore



Hans Berntsen

"Healing Gospel" - Forbøn for syge

Næste Healing Gospel:
28. oktober kl. 14:00: Hans Berntsen

Der kan købes kaffe i husets CaféKant

Københavns Kulturcenter, Drejervej 11-21, 2400 København NV

Husk forbøn for Danmark den sidste mandag hver måned kl. 19-21. Dér, hvor du bor.

Debat

Aktion mod Halloween i Vejle

Udfordringen bragte sidste år i oktober en kort artikel om vores planlagte evangelisation i Vejle ved byens Halloween-optog! Vi var en gruppe på 8 troende, der bad og delte traktater ud i enhed, da "Dystopia Entertainment", hyret af Vejle Kommune, udfoldede sig med alt djævelsk og mørkt: Folk var udklædt som hekse, mumier og alskens dødt og ondt.

Et vidnesbyrd om en episode Kurt Pedersen fra Ikast og jeg oplevede den dag 27.10.17: Kurt og jeg gik sammen langs gågaden foran optoget. Vi uddelte Chick-traktaten TRICKET (om Halloween), og folks modtagelighed for traktaten var næsten 100% - den har aftegnet et spøgelse, satan og en heks på forsiden. Pludselig kom der nogen fra optoget, som lignede vikinger – barske gutter i bar overkrop, der spillede på store VOODOO-trommer. Da de og deres musik var gået forbi bemærkede vi, at folks modtagelighed for traktaterne var faldet radikalt - mange afviste! Lige da jeg bemærkede det, råbte Kurt: "Jeg binder dig, Satan i Jesu navn. Løs dem." Straks var folks modtagelighed til traktaterne igen på næsten 100%! Der blev uddelt mellem 4.000 og 5.000 traktater på knap 2 timer.

Vi konkluderer ikke, at alle optrædende var satanister/hekse, men at den musik og den *ånd*, som optogets trommeslagere bragte og blev ledt af, *forheksede* folk. Vi glæder os over, at vi i Kristus ikke skal frygte Halloween eller Satan, men har fået magt og myndighed over alt satanisk – i navnet Jesus Kristus!

Den 26. oktober har Vejle igen kommunalt-betalt Halloween-optog kl. 17. Vi vil som kristne, både forbedere samt Jesus-vidner, lade sandhedens lys nå de mennesker, som hypnotiseres og forføres til at deltage i alt det mørke og ugudelige, med Jesu Kristi evangelium. Vi mødes på gågaden i Vejle kl. 15. Vi vil opstille et bogbord samt stole til forbøn for syge denne eftermiddag.

Og selvfølgelig vil vi binde Halloweens onde magter i Vejle og bede Herren åbne blinde øjne og vinde syndige sjæle til sig selv. Bor du i nærheden, så kom og vær med til at bede, evangelisere og bede for syge. Kontakt os på 30827787 eller vejentilgud@yahoo.dk. Hvis du ikke kan være med, kan du få tilsendt TRICKET og andre traktater uden beregning. Læs dem først på chick.com/dk. Vi har traktater på 50 fremmedsprog. Del Guds Ord med ufrelste i din by til Halloween og hver dag!

Har du menneskefrygt, så vid, at det også er en djævelsk forførelse. Jeg var selv fra 25.9.88 en forført *tøsedreng*, men Herren befriede mig fra menneskefrygt 30.3.96. Lyt til mit vidnesbyrd "Befriet fra menneskefrygtens forførelse" på YouTube. "Brødre, I er kaldet til frihed", skriver Paulus i Galaterbrevet 5:13. Jesus gør tøsedrenge og tøsepiger fuldstændig frimodige!

Tonny Møllerskov
Vejen til Gud – Evangelisation med Traktater
vejentilgud@yahoo.dk



Engang var efterårsferien en hyggelig uge. Nu fylder Halloween-rædsler butikker og forlystelsesparker skriver Kamma Ankjærø. Foto: Halloweentema i Tivoli 2014

Halloweens hensynsløse hærgen i efterårsferien

Engang var efterårsferien en hyggelig uge, hvor man travede ture i skoven og måske kom hjem med lommen fuld af kastanjer.

Det var også dengang, man kunne færdes i skoven uden absolut at deltage i et løb og halse afsted uden at have øje for skovens efterårsfarver.

I dag er efterårsferien alt andet end hyggelig. Hvert år fylder forlystelsesparker og forretninger børnenes fantasi indtil det sygelige med reklamer for Halloweens rædsler. "Tag din bedstemor med," stod der i en reklame. En 8-årig dreng tog sin bedstemor med til Halloween i en forlystelsespark. Dagen efter fortalte bedstemoderen, at drengen havde haft mareridt om natten efter oplevelserne i parken.

Der er meget, der tyder på, at forlystelsesparkerne forsøger at overgå hinanden i at skræmme børnene - koldt og kynisk. I en af parkerne kan børn få hovedet hugget af, hvis de er over 12 år.

Hvorfor er der 100.000 danske børn, der har en angstlidelse?

Kamma Ankjærø
Ny Munkegade 80
Aarhus C

Indlæg kan sendes til: debat@udfordringen.dk Redaktionen forbeholder sig retten til at udelade og forkorte indlæg på over 200 ord. Debatindlæg er udtryk for læserens egen holdning.

Løs ugens kryds og tværs - og vind et gavekort!

Træn hjernecellerne – og vind måske et gavekort!

Vinder i kryds & tværs uge 41:

Gunhild Cordes
Ørnevænget 1
8370 Hadsten

Kodeord: *Efterårstrends*

Du kan også vinde, hvis du finder kodeordet i denne uge, ved at sammensætte de bogstaver, der står i felterne med tal.

Skriv kodeordet og send det sammen med dit navn og din adresse til mail@udfordringen.dk eller til Udfordringen, Jernbanegade 1, 6070 Christiansfeld.

Kodeordet skal være Udfordringen i hænde senest **onsdag den 31.10.2018.**

(Obs! Du kan IKKE benytte den portofri kupon til at indsende koden.)

Blandt de indsendte løsninger trækkes hver uge lod om et gavekort på 150 kr. til Hosianna.dk, vælg mellem bøger, cd'er og film.

Kryds og tværsen leveres af bureauet Kehlet Aps, Varde.

God fornøjelse!





PLANTER / RÆKKE
KRYBDYR / MEN
DRIK / FJELD-SIDER
LAG
MULTI-PLICERE
FOR-NEMME
BEHOLDER
MUNDTLIG
GALOP-PERET
ASIATER
RETNING / ANDRE
BLOMST / GÅGADE
SPOTTE / ANGREB
TYPISKE DYR
RETNING TÆNDT
TALORD / PÅSTAND
DIGTE / FINDES
FOR / HUSDEL
PIGE / KORRO-DERE
UPAR-TISKE
FARMA-CEUT
KÆR-TEGNET / PULVER
AS / CELLE-SYRE
STJÆLE
BOG / BANK
TRUE / DRENG
VIA
HÆNDE / SKRIG
ÆGTE
NUBRET / PJALT
INDRE BY I KBH.
UDELT / LÆGE
PIGE
OPHØJET / NÆSTE-KÆRLIG
REB
UDRÅB / STIRRE
SOLGUD / RUSSISK FYRSTE
SKOLE-UDSTYR
BLIVENDE
ILT / LYD-GIVERE
STRAKS / HVILE
VÆKST
OMRÅDE
HELE
BELÆG-NING
DRENG / SMART
MÅLE-UDSTYR
SMERTE / TRÆ
SPORTS-UDSTYR
GENNEM / LYDORD
VÅS
SPIONERE
FUNKLE
BIORD / FEDT
ÆRLIG / OPFØRE
PATINA
ANTYDE / STØTTE
REPUBLIK
REDE
KOLD PERIODE / NATION
FØR V / FARTØJ
HUNGRE
RETNING
FOR
MÅLER / KØRT
DYR
FORSEN-DELSE / DAMP
VALSER
STÅ ÅBEN / FUGLEN
KANTER
KIGGER / GLETSJER
STRØG / LAVE
VANDRE / GODSET
SPIDSER
TO ENS / MISTE
FALDT SAMMEN / UDRÅB
STEDORD / FORSTÅET
SIVBÅD / ANTAL
ØJE-BLIKKET / AGTE
MÅL / REDSKAB
RENSE / HALSE
STEN
OVER-LØBER
SLUGE
INDE-HAVER
NØLE

Find flere end 1.000 varer på
Hosianna.dk
Bøger, film, musik, m.m.
Abonnenter får 5 pct. rabat.





Giv et gaveabonnement til en ven!

Et abonnement på Udfordringen er en gave som varer længe!
Bestil pr. mail på abonnement@udfordringen.dk eller ring på tlf. 74 56 22 02.
Du kan få tilsendt et gavekort som kan gives sammen med et nummer af Udfordringen.



Stillinger

Er du leder/præst til meget aktiv kirke i Silkeborg?

Borgerkirken er en overordentlig aktiv kirke i Silkeborg med ca. 80 medlemmer. Vi vil fortælle Silkeborg evangeliet og indbyder til fællesskab på utallige måder. Hver søndag tales der over relevante hverdagstemaer som gør Guds ord værdifuldt at lytte til og konkret at bruge.

- Vi har mulighed for at ansætte en leder/præst til at supplere vores præst, Frands. Stillingen er fuld tid eller efter aftale. I vil have et godt og tæt teamwork. Dine opgaver bliver bl.a. at lede frivillige, smågrupper, daglig drift og aktiviteter m.v.
- Du er uddannet, men ikke nødvendigvis som teolog/præst; så du ved, hvordan ledelse, læring og samarbejde fungerer, opfattes og udøves. Du er ukompliceret og besidder en sund dømmekraft.
- Borgerkirken er en frikirke tilknyttet ELN som netværk. Borgerkirkens vision er at forvandle Danmark ved at genformidle evangeliet, selv leve det ud og reetablere menneskets værdi.

Vi er beviste om, at vi som ledelse i kirken må tage nogle skridt ud i fremtiden, som vi ikke helt kan begribe omfanget af. At vejen lægges, efterhånden som vi går. At gå i tro. At vi går fremtiden i møde med både hjerne og hjerte og i tro.

Læs det fulde stillingsopslag på borgerkirken.dk

borgerkirken
– for Gud og hvermand

Filipskolen på Amager søger ny pedel

FILIPSKOLEN
udvikling i trygge rammer

Filipskolen er en kristen privatskole, som ligger på Amager ud mod Amager Strandpark tæt ved Øresund Metrostation. Vi er en kristen skole, derfor er det afgørende for os, at vores medarbejdere er loyale imod skolens kristne værdisæt. Vi er en lille skole med ca. 200 elever i 0. til 9. klasse.

Filipskolen er en attraktiv arbejdsplads med højt til loftet, hvor enhver funktion er vigtig i forhold til den fælles løsning af kerneopgaven: "At drive en kristen skole med læring og trivsel for eleverne."

Vi forventer:

- at du er en altmuligmand, med et godt håndelag, der kan strukturere din egen hverdag, gerne med en håndværksmæssig baggrund.
- At du er loyal imod skolens kristne grundlag.
- at du har syn for bygningers almene vedligehold og kan reparere ting, der er gået i stykker.
- at du kan samarbejde og kommunikere med det pædagogiske personale om forfaldende opgaver.
- at du kan formidle kontakt til eksterne håndværkere og få opgaverne løst.
- at du har kørekort. Det er en fordel, hvis du har en bil.

Vi tilbyder:

- Et levende kristent miljø, hvor vi driver skole med det kristne menneskesyn som grundlag.
- Et teamsamarbejde, hvor du sammen med ledelsen og det pædagogiske personale skaber en tryg skolehverdag for eleverne.
- Personalemøder, hvor indholdet er af driftsmæssigt og alment udviklende karakter både pædagogisk og menneskeligt.
- En hverdag, hvor du strukturerer din egen arbejdstid.
- En blanding af rutineopgaver og projekter af forskellige art.
- Et job hvor rengøring og oprydning er en del af det daglige arbejde.

Ansøgningsfristen er 15. november 2018 og sendes til ansogning@filipskolen-kbh.dk.

Vi forventer at afholde ansættelsessamtaler i uge 47.

Ansøgningen skal stiles til skolens ledelse og bestyrelse. Mere information findes på vores hjemmeside www.filipskolen-kbh.dk

Filipskolen, Amager Strandvej 124A, 2300 København S, Kontor: 32 55 47 11 - www.filipskolen-kbh.dk

Er du vores nye lærer?

Ølgod Kristne Friskole søger en lærer med ca. 80 % ansættelse pr. 1. januar 2019.

Din faglige profil:

Dansk og tysk på mellemtrin og i udskoling, dansk som læseløft, andre fag kan komme på tale.

Se hele stillingsopslaget på:
www.økf.dk

Ølgod Kristne Friskole

Administrationschef til Kingo-Samuel Sogn, Nørrebro

Kingo-Samuel Sogn søger en erfaren leder til at varetage den daglige ledelse af kirkens personale på vegne af menighedsrådet og dets tillidsvalgte medlemmer i overensstemmelse med sognets vedtagne vision.

Vi tilbyder en engageret menighed med en bred vifte af kirkelige aktiviteter og en stilling med stor indflydelse på sognets arbejde.

Ansøgningsfrist 2. november 2018 kl. 12.00.
Tiltrædelse senest 1. februar 2019.

Se mere om denne spændende stilling på sognets hjemmeside **www.kingoskirke.dk**

Hosianna.dk

Diverse

GODE ANLEDNINGER TIL AT GÅ I GENBRUG:

- Når du skal flytte
- Når loft og gemmer ryddes ud
- Når boet skal tømmes og fordeles efter et dødsfald

Kontakt vore konsulenter for hjælp og gode råd:
Claus Rosenbal Roed (syd) - tlf. 29 41 92 57
Line H. Rosendahl Baun (nord) - tlf. 23 37 09 71
Lars Torp (vurderingskonsulent) - tlf. 61 13 05 78



MISSION AFRIKA Genbrug
www.missionafrikagenbrug.dk

www.kristentbogcenter.dk
Mange bøger på lager - tlf. 66 11 33 13



Bestil produkterne på Hosianna.dk og støt Israel.

Erhverv

Genbrugsbyg.dk®
Salg af brugte byggematerialer 20 62 81 58

AXELTEK
Industri Elektronik
Reperation af frekvensomformere og Cnc-drev
Nørresundby 25 21 31 67

Bolig

Værelse søges

Mand på 51 søger værelse mellem København og Helsingør evt. et anneks. Har arbejde i St.Kbh og Nordsjælland. Værelset ønskes d. 1-2-2019. Kontakt Rasmus Andersen: 20910214

Udfordringen på nettet!
Som abonnent på den trykte udgave har du adgang til alt indhold på hjemmesiden!
Læs artikler eller avisen som E-avis.
Find oplysninger om login på side 2 i avisen.

Udvalgte programmer om tro på DR/Kristne TV-kanaler



Søndag den 28/10 sender DR K den amerikanske miniserie 'Killing Jesus' i tre afsnit.

DR K

Søndag 21/10

14:00 Gudstjeneste fra Brahetrolleborg, 21. søndag efter Trinitatis. Rom, Amsterdam, Korinth ligger tæt på Brahetrolleborg kirke ved det sydfynske ø-hav. Få forklaringen på de eksotiske navne, når museumsinspektør Poul Balzer Heide, Øhavsmuseet, forælder fra Faaborg, inden sognepræst i Faaborg og Diernæs sogne Lene Matties holder gudstjeneste i Brahetrolleborg kirke. Organist er Bo Thaysen Lerche, og Rikke Damkær er solist på Niels W Gades Kirkearie. En del af menigheden kommer fra Faaborg og Diernæs sogne.

22:00 Dokland: Det armenske folkedrab. Amerikansk dokumentar fra 2017. (Intent to Destroy). Efter 1915 var de osmanniske tyrkeres grusomme folkemord på det armenske folk almindeligt anerkendt i hele verden. Det ændrede sig i de næste hundrede år, hvor den moderne tyrkiske stat lykkedes med at lægge et røgslør over historien. Politisk pression og trusler om gengældelse betød, at det først var muligt for Hollywood i 2016 at producere en storfilm om folkemordet. Filmmageren Joe Berlinger følger optagelserne til 'The Promise' og fortæller samtidig om folkemordet og tavshedskulturen i dets kølvand.

Mandag 22/10

08:30 Gudstjeneste fra Brahetrolleborg kirke ved Fåborg. Genudsendelse fra søndag.

01:10 Israel 1945-1948 - en nations fødsel (1:2)
Fransk dokumentar fra 2018.
(Israel, a Twice-Promised Land)
Den 29. november 1947 stemte FN for en delingsplan for Palæstina. For jøderne var det en drøm, der blev opfyldt, for palæstinenserne begyndelsen på en katastrofe. 70 år efter den historiske afstemning er spørgsmålet om Palæstina stadig et åbent sår, en slagmark for to folk, splittet af deres fælles historie og en kilde til spænding i regionen og i hele Mellemøsten. Historien fortælles gennem både palæstinensiske og israelske øjne gennem vidnesbyrd og øjenvidne beretninger, palæstinensiske og israelske historikere samt nyt arkivmateriale.

Onsdag 24/10

22:15 Biblens gåder - Babelstårnet. Tysk dokumentar fra 2015.
(Secrets of the Bible)
Ifølge Det Gamle Testamente er Babelstårnet et firkantet tårn, som menneskeheden bygger i Babylon for at nå helt op til himlen. Men Herren beslutter at forvirre menneskene og sende dem ud i verden med hvert sit sprog. De fleste mener, at historien om Babelstårnet er en myte, men ikke den kontroversielle engelske ægyptolog David Rohl, der mener at kunne bevise, hvor ruinerne af tårnet befinder sig.

Torsdag 25/10

17:35 München-massakren i 1972. Amerikansk dokumentar fra 2016. (Munich '72 and Beyond). Historien om angrebet under OL i München i 1972, hvor terrorgruppen 'Sorte September' brød ind i den olympiske by og tog en gruppe israelske atleter som gidsler. En katastrofal tysk befrielsesaktion endte med, at alle ni israelske gidsler blev dræbt.

Lørdag 27/10

08:30 Gudstjeneste fra Brahetrolleborg kirke ved Fåborg. Genudsendelse fra søndag.

19:45 Før søndagen
De danske salmer er en uudtømmelige kulturskat. I "Før søndagen" fortolker kendte danskere og DR's ensembler den danske salmeskat i ord og musik - én salme ad gangen. I aften tager skuespilleren Bodil Jørgensen fat på salmen "Nu fryde sig hver kristen mand".

Søndag 28/10

11:45 Mordet på Jesus (1:3) Amerikansk drama-miniserie fra 2015. (Killing Jesus)
Da Jesus kommer til verden i Betlehem, har han allerede farlige fjender. Kong Herodes tillader ikke rivaler til sin trone, og da en drøm fortæller ham, at et nyfødt barn vil blive en mægtig konge, beordrer han alle drengebørn dræbt. Jesus overlever, men som voksen skaffer hans prædikener ham igen farlige modstandere blandt Israels politiske og religiøse magthavere.
Jesus: Haaz Sleiman.
Herodes: Kelsey Grammer.
Pontius Pilatus: Stephen Moyer

12:30 Mordet på Jesus (2:3)

13:15 Mordet på Jesus (3:3)

14:00 Gudstjeneste fra Avedøre
Sognepræst Inge Stagsted Lund inviterer til Gud og Lasagne. I kirken myldrer børnene rundt. Kirkekulturmedarbejder Rikke Strandgaard tager børnene på rejse gennem et "hul" i hækken, til orgelkløften og videre til den mørke hule. Kirkens børnekor medvirker sammen med organist Karin Bech. Gudstjenesten slutter med lasagne i sognesalen. Avedøre Kirke er en moderne kirke med åbent kirkerum i sammenhæng med sognesal og i et byggeri, hvor øvrige lokaler ligger ud til en samlende gård. Sendes også mandag kl. 8.30.

DR 1

Søndag 21/10

20:00 Herrens veje II (2:10)
Dansk dramaserie fra 2018.

Søndag 28/10
20:00 Herrens veje II (3:10)

GOD TV

Tlf. 98 90 91 50
Email: info.scandinavia@god.tv
GOD TV kan ses overalt. Download en app til iPhone, iPad eller Android eller se www.god.tv hvor der findes 20 web kanaler 24/7 og meget mere. **GOD Channel** kan også ses 24/7 via parabol: ASTRA 4A 5º Ø Frekvens: 11.996 GHz, Polarisation: H, Symbol Rate: 27,500 Symbol/s: FEC: ¾. Kan også modtages fra Hotbird 13° øst, Astra 19° øst og Eurobird 28,5° øst. Findes i alle Viasats programpakker og i mange bredbånds- og kabelnet

KKR/TV i DK.

Se kristent tv døgnet rundt her:
1. I hele landet på dit tv med en KKR tv-boks. Bestilles på www.kkr.dk / seerklubben@kkr-tv.dk eller tlf/sms: 35 31 00 57.
2. I hovedstadsområdet med stue-, tag- eller fællesantenne (DVB-T2) hele døgnet.
3. På computer, tablet eller mobil: www.kkr.dk
Programoversigt på: kkr.dk

UCB TV / Radio

Postbox 92, 2720 Kastrup
Tlf. 32 34 01 12 - www.ucb.dk
Sender på Kanal 10 Norge, satellit THOR 1 grad vest, fr. 10872, SR 24500 V pol: Lørdag kl. 14:00 - 18.00. Søndag kl. 00:00 - 04:00.
UCB Radio:
UCB/NewFM: FM 103,4
Alle hverdage kl. 21:00 - 06:00
Radio Rhema: FM 106,3
Alle hverdage kl. 06:00 - 10:00
Lørdage kl. 06:00 - 11:00
Mandag kl. 13:00 - 17:00

Aalborg Kristne TV

Karnersvej 21, 9000 Aalborg
Tlf. 41 29 14 05 - www.aktv.dk
AKTV sender på TV Aalborg.
Sendetider: Man-, Tirs-, Torsdag, Fredag og Søndag: 17.00 - 18.00.
Onsdag og Lørdag 21.30 - 22.30

Kanal 10

Sender norske, danske og svenske kristne programmer på Sirius 5º øst. Fr.11.881. Pol. H SR 27500 Fec.3/4. Programoversigt: www.kanal10.se. Kanal 10 Norge: www.kanal10norge.no. Sender på satellit, kabel-TV og web-TV.

Visjon Norge

Sender også danske programmer. Mand. 17.30, onsd. 11.30, fred. 13, sønd. 23.30 (Thor 1º vest:)

More 2 life TV

Regionalt TV i MUX 1. Kanal Nord: Mandag - tirsdag 8:30, onsdag 23:00, torsdag 21:00, lørdag 10:00, søndag 11:00. Kanal Øst: Mandag - torsdag 8:30, lørdag 11:30, søndag 15:00.
Kanal Hovedstaden: Tirsdag 11:00, onsdag 15:30, torsdag 11:00, fredag 05:00.

CNL

Sender kristent tv på russisk på Hotbird 13° øst, 12207, H Pol, SR 27500, FEC ¾. ***www.cnl.tv***
Findes i bredbånds- og kabelnet. Kan modtages fra Hotbird 13° øst, Astra 19° øst og Eurobird 28,5° øst. Programoversigt: www.god.tv

LifeStyleTV

Sender døgnet rundt på Thor satellitten (1° vest). Der sendes på dansk, svensk, norsk og engelsk. Det danske program Ordet sendes: Lørdag kl. 18.30, Søndag kl. 10.30, Mandag kl. 18.30, Tirsdag kl. 10.30. Sendes også på www.lifestyletv.dk

Revelation

Kanal ASTRA 2a, 2b, 2d - 28,2 grader E= øst. Engelsk kanal. Undervisning / forbøn for syge. Ekstra parabol muligvis nødvendig. Program og teknisk support: www.revelationtv.com

Sat 7

Tlf. 74 56 23 88. Digitalt fra Omega 1º vest. Digitalt fra Eutelsat 7 Hotbird 3, 13º øst. Sender kristent tv på arabisk 24 timer i døgnet. Programoversigt: www.sat7.org

Airport UCB TV

Sender på regionale digitale net
www.ucb.dk/ucbtv.htm
Hovedstaden (Airport TV)
Mandag 07.30-08.00, torsdag 05.30-06.00, søndag 08.30-09.00, søndag 15.30-16.00

Loveworld TV

Kanal ASTRA 2a, 2b, 2d
28,2 grader E= øst. Engelsk kanal. Undervisning og helbredelsesudsendelser. Ekstra parabol muligvis nødvendig. Program og yderligere info.: www.loveworldtv.co.uk/

Andre kanaler

På Thor 1º vest:
Vision Norge, Gospel Channel
Fr. 11247 Pol V Sr 24500 Fec 7/8.
På Astra 1 19,2º øst: **Bibel TV** Fr. 10832 Pol H SR 22000 Fec 5/6.
Astra 2 28,5º øst:
TBN Europe Revelation

Web-tv

GOD TV: www.god.tv
DKNET.TV www.dknet.tv

Radio

Søndag 21/10
09.54 Gudstjeneste på P1
Kingos Kirke, Københavns Stift.
21. søndag efter Trinitatis.
Prædikant: Henrik Højlund.
Transmission: Katarina Lewkovitch.
www.dr.dk/tro

Mandag 22/10
08.06 Morgenandagten (P2 DAB)

Tirsdag 23/10
08.06 Morgenandagten (P2 DAB)

11.03 De højere magter. (P1)
Anders Laugesen og Paula Larrain udfolder troens verden og undersøger livets mysterier gennem åbenhjertige og nærgående samtaler. Sendes også kl. 21.03, onsdag kl. 5.03 og søndag kl. 8.03.

Onsdag 24/10
08.06 Morgenandagten (P2 DAB)

Torsdag 25/10
08.06 Morgenandagten (P2 DAB)
11.03 Tidsånd. (P1)
Christoffer Emil Bruun udfordrer en aktuel gæst på holdninger til og viden om værdier, ideer, historie og religion. (Sendes også 21.03, onsdag 5.03, lørdag 20.03 og søndag 8.03).

Fredag 26/10
08.06 Morgenandagten (P2 DAB)

Lørdag 27/10
08.07 Morgenandagten (P2 DAB)

Søndag 28/10
09.54 Gudstjeneste på P1
Gudstjeneste fra Ribe Domkirke, Ribe Stift.
22. søndag efter Trinitatis.
Prædikant: Jens Torkild Bak.
Transmission: Anette Johnsen.
www.dr.dk/tro

Kristen lokalradio

Norea Radio Danmark
Webradio - http://norea.dk

Norea Radio Haderslev
FM 98,6 MHz/102,55 På Bynet
www.norearadiohaderslev.dk

Radio Arken
Luft: 93.5 Mhz;
Sydenergi's net: 90.3 MHz
http://arkensradio.dk/

Bornholms kristne nærradio
Sender via nettet.
www.bkn.nu

Kristen Lokalradio, Århus
98,7 MHz/Kabel: 98,8 MHz Stofa, 96,5 MHz TDC / www.norea.in

Københavns nærradio
90,4 MHz – 89,6 MHz – Netradio
www.knr.dk

København Rhema Radio
Morgen FM 106,3 sendetid 6-10
Aften FM103,4 flere sendetider fra 20-24.
Internetradio 24 timer i døgnet:
Søg på UCBMEDIA.dk
WEB-RADIO www.ucbmedia.dk

Nordsjællands Kristne Radio & Radio KUR
Egen antenne: FM 92,8 MHz
Stofa net: 96,8 MHz
Netradio og podcast
Radop KUR (Kristen Ungdomsradio): Sender via egen YouTube kanal og via Facebook
www.nkradio.dk

Århus Kristne NetRadio
Netradio. www.radio.co.dk/kristen/

Radio Ådalen
Egen antenne: 96,4-107,1 MHz
Fællesantenne: Skjern 92,7 MHz, Videbæk 103 MHz samt netradio
www.radio-aadalen.dk

Kolofon

Udfordringen

Udfordringen er en **selvejende** fælleskirkelig ugeavis med stof fra både **frikirker og folkekirken.** Avisen finansieres af abonnement og annoncer og er **uafhængig** af såvel kirker som organisationer. - 2018: Årgang 46. ISSN 0902-5693

Bestyrelse: Pastor emeritus, cand.jur. Stig Christensen (fmd.), generalsekr. Karsten Bach, chefkonsulent Flemming Nielsen, journalist Kristian Pahus, bofællesskabsleder Claus Mester.

Redaktion@udfordringen.dk
Henri Nissen (ansv.hav.) Lisbeth Thomsen, Bodil Lanting, Steen Jensen, Britta Sand, Krista Revsbech.
Brevkasseredaktører: Orla Lindskov Christensen og Jørn & Karin Braüner
Ung@udfordringen.dk: Henrik Engedal
Annoncer@udfordringen.dk:
Jan Grundvad og Lisbeth Thomsen
Bogholderi@udfordringen.dk
Henriette Pallesen
Abonnement@udfordringen.dk
Kis Iversen og Troels Hertzum
Revision: rgd revision, Århus
Tryk: Jysk Fynske Medier.

Telefon: 74 56 22 02 Fax: 74 56 32 19
Telefonerne er normalt åbne fra kl. 10-15.
Adresse: Jernbanegade 1, 6070 Christiansfeld
Hjemmesider: www.udfordringen.dk
www.hosianna.dk (bøger, musik, film)
Netbank: annoncer: 7040 0001 830 438
abonnement: 7040 0001 830 420
PBS/BetalingsService nr.: 02229838
debitorgruppe 00001 - Abonnements-nr. på adressemærkaten er abonnentens PBS-nr.
Gaver med skattefradrag: Giv via Missionsfondens projekter '**5127 Udfordringen**' og '**5984** Udf.s **Radio**-mission i Afrika' og '**6125 Café Missionen**' på konto nr. 9570 - 0006 139450.


Henri Nissen


Lisbeth Thomsen


Bodil Lanting


Jan Grundvad


Troels Hertzum

Medl. af Danske Medier
ISSN 0902-5693


Krista Revsbech


Henr. Pallesen


Henrik Engedal


Britta Sand


Steen Jensen


Kis Iversen

MUSIK TJEK

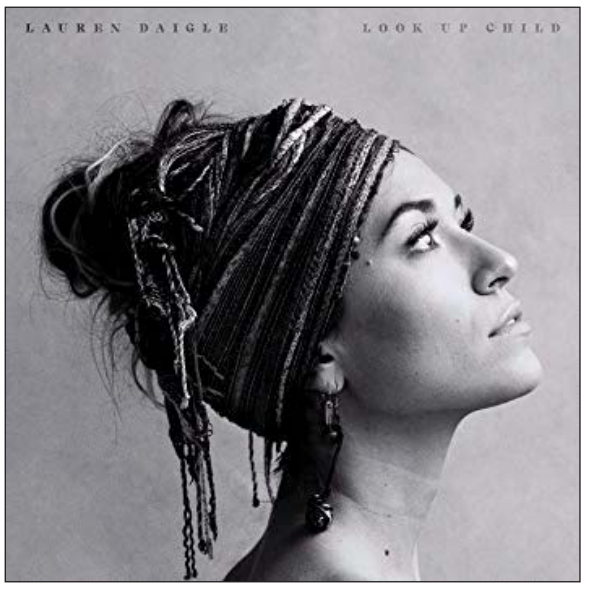

Kunstner: **Lauren Daigle** - Titel: **Look up child** - Genre: **Hip Hop** - Download: **itunes.dk** - Pris: **89 kr.**

Veldrejet pop fuld af opmuntring og tilbedelse

"Er det lovsang?" sagde min mand efter at have hørt et par numre af Lauren Daigles nye album. "Njaaaah," svarede jeg, "men det er meget 'worshipful'". "Men det lyder jo ligesom Adele," svarede han tilbage. Og det beskriver egentlig lyduniverset ret godt.

Stemmen lyder som Duffy eller Adele, og lydbilledet går rent ind i mainstreamgenren med poppede beats, store ballader og lidt forsøg på forskellig musikstil.

Nogle steder minder det måske lidt for meget, om noget, vi kender, vil nogle mene. Men alligevel finder jeg dette album unikt og lytbart. Teksterne er nemlig tilbedende og anerkender Guds storhed, nærvær og ufortjente kærlighed. En kombination jeg personligt er vild med.

Nogle numre på albummet var jeg ikke helt overbevist om i starten, men efterhånden som jeg har fået lyttet mig igennem albummet nogle gange, hænger lydbilledet og selve albummet godt sammen. Teksterne går rent ind i min sjæl med opmuntringer til fx at se på Gud ("Look up child") og finde min identitet i ham ("You Say"). De minder mig om, at han vil gøre alt for at finde mig og hjælpe mig ("Rescue"), og at hans kærlighed er helt ufortjent ("Love like this").

Det styrker min Gudsrelation og tilbedelse, og for mig at se, er det det, kristen musik skal kunne. Og i dette tilfælde er det helt unikt, fordi det netop ikke er et lovsangsalbum, som jeg ellers er forfalden til at høre. "Look up child" har kørt på repeat i mine høretelefoner i et par uger nu - og jeg spår, at der går lidt tid, inden det ryger af igen, og at sange som netop "You Say" og "Rescue" vil blive siddende længe efter.

Kathrine Jul Chercka



- Sluk dog noget af alt det lys! Tror I, at olivenolie vokser på træerne???





SmileService begyndte i 2016, og indtil nu har 13 unge været en del af initiativet. Af dem har de otte fået et fast fritidsjob.

Selvtilliden får et boost

Udsatte unge får selvtillid og hjælp til et fritidsjob gennem SmileService, der også udvider de unges kulturelle og sociale forståelse.

Hver anden uge mødes op til otte unge til SmileService i frikirken Saralystkirken i det sydlige Aarhus. Formålet med SmileService er at hjælpe de unge lidt på vej i livet og at skaffe dem et fritidsjob, hvor de kan tjene deres egne lommepenge. Dertil kommer sidegevinster i form af nye oplevelser, venner og sunde fritidsaktiviteter.

- Vi træner de unge i praktiske, personlige og sociale færdigheder, så de er i stand til at assistere ved forskellige arrangementer og fester. De kan hjælpe med opstilling, servicering, madlavning og oprydning. Skal man have løst en opgave af den type, kan man hyre de unge til opgaven. Derudover har de også rengørings- og havejobs, fortæller Dorthe Suell, formand for Saralystfonden, der står bag SmileService.

Skaffer de unge et fast job

SmileService begyndte i 2016, og indtil nu har 13 unge været en del af initiativet. Af dem har de otte fået et fast fritidsjob, hvor kvalifikationer og anbefalinger opnået gennem SmileService har været en afgørende faktor for ansættelserne.

- Det er udsatte unge fra socialt boligbyggeri, som er vores primære målgruppe, og for mange af dem er det svært selv at skaffe sig et fritidsjob. Her giver SmileService en hjælpende hånd i form af faglige kompetencer og erhvervserfaring, hvilket også ruster de unge til bedre at kunne gennemføre en uddannelse og senere i livet få et job, forklarer Dorthe Suell og fortsætter:

- Nogle bliver i løbet af deres tid hos SmileService tilmed afklarede omkring ønsker til uddannelse og jobretning.

Ruster de unge til livet

Der er to deltidsansatte medarbejdere i SmileService – Luna Broen Edqvist og Jonas Hinge Hansen - som de unge efter eget udsagn betragter lidt som henholdsvis mor og storebror. De deltidsansatte arbejder også i mange frivillige timer, oplyser Dorthe Suell.

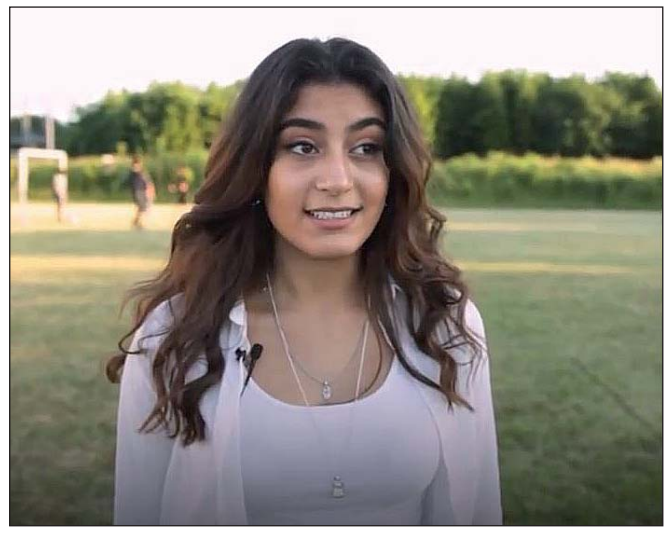

Ved at deltage på forskellige kurser i SmileService fandt Zahraa Ra ud af, at hun gerne vil være tjener.



Las Shwan er en af de unge, som har fået styrket kompetencer og CV gennem 'SmileService'.

- Når medarbejderne hver anden uge mødes med de unge, taler de altid om, hvordan det går – om der har været noget, der har været svært siden sidst. Det kan være noget med skolen, med penge eller med familien. Vi forsøger at nå hele vejen rundt om den enkelte unge, og det hjælper dem til at begynde at reflektere over, hvem de er, og hvad de vil med deres liv, siger hun.

I SmileService lægger man endvidere halvårsplaner for sociale og kulturelle aktiviteter sammen med de unge, hvilket er medvirkende til, at de unge bliver ved med at komme i SmileService. De unge tager nemlig ikke selv initiativ til at besøge kulturelle tilbud og er heller ikke hjemmefra vant til museumsbesøg, teaterforestilling med mere.

- Det er med til at udvide deres horisont og ruster dem til at begå sig blandt mange forskellige mennesker, når de er på job med SmileServie samt – ikke mindst – senere i livet, pointerer Dorthe Suell.

Stærkt fællesskab

Fællesskabet de unge imellem er i det hele taget en vigtig ingrediens i SmileService. Når de er ude på en opgave, er de ens klædt i SmileService-uniformer, hvilket er med til at give dem en arbejdsidentitet og en faglig stolthed.

Følelsen af at lykkes med at gøre noget sammen booster de unges selvværd og selvtillid.

- Der ligger meget dannelse i, at vi fokuserer på servicefag, hvor de unge skal være venlige, høflige og arbejdsomme, men hvor de også får øjeblikkelig respons i form af ros og anerkendelse for deres indsats, siger Dorthe Suell.

Må gerne genbruges

Da SmileService var nyetableret, bakkede folk fra Saralystkirken de unge op ved at hyre dem til forskellige opgaver – for eksempel runde fødselsdage, havearbejde og privat rengøring. Også Saralystkirkens Kulturcafé bookede de unge som assistenter til forskellige arrangementer, men med tiden er initiativet blevet langt mere kendt, og SmileService løser nu opgaver fra en bred gruppe af privatpersoner, firmaer og foreninger.

SmileService er lige nu støttet af både Tryg Fonden, Aarhus Kommune og Børne- og Socialministeriet, men i sin essens er konceptet så enkelt, at det uden videre vil kunne kopieres af frikirker med flere rundt om i landet.

- Det kræver naturligvis, at man har medarbejdere med pædagogisk indsigt, da det er udsatte unge, det handler om. Men har man det, er det meget enkelt at komme i gang – og vi kommer meget gerne og deler ud af vores erfaringer, lover Dorthe Suell.

Frikirkenet



Arvids lovsangs-cd "Vers for vægtere" blev også præsenteret ved lovsangskoncerter, da den udkom i 2016. Ca. 2000 deltog i koncerterne.

Arvid holder koncert otte steder i løbet af november

Arvid Asmussen er i november på turné med sin nye udgivelse "Made and Saved for the Light". Otte koncertsteder i Jylland besøges i løbet af to uger.

Det er snart to år siden, Arvid Asmussen udgav sit tredje lovsangsalbum, "Vers for vægtere", som bl.a. præsenterede sangene "Vi vil gi' dig det bedste vi har" og "Ud af mørket". Albummet har siden solgt 2000 cd'er foruden digitale downloads og streams.

Denne sommer udkom så hans første internationale lovsangsudgivelse, "Made and Saved for the Light", som havde release ved en koncert på SommerOase.

Made and Saved for the Light er en EP med fem numre. De fire af dem er nye sange, skrevet sammen med bl.a. de amerikanske lovsangsledere Aaron Keyes og Cameron Walker.

- Sangene er hudløst ærlige tekster om at leve sammen med Gud – også der hvor livet er præget af sorg, modgang og smerte. Men sangene har også en "retning" og taler på forskellige måder om, at vi er skabt og frelst til at leve sammen med Gud i lyset. Uanset hvilket mørke vi kan befinde os i, så kan vi løfte blikket til Gud som er lys og overgive vores liv til Ham, fortæller Arvid i sin lancering af udgivelsen.

Pladen indeholder også en engelsk oversættelse af "Vi vil gi dig det bedste vi har".

På vokal-siden får Arvid følgeskab af Dina Dánialsdóttir (DK, "Northern Assembly") og Kristin Horne (N, "Impuls").

Musikken er skabt af et hold musikere, hvoraf flere er kendt i forskellige danske musiksammenhænge: Jacob Worm (el. guitar), Jesper Smalbro (bas), Lasse Kobbersmed (keys), Eddi Jarl (trommer), Andrea Bork (violin), Benedicte Adrian (cello) og Lise Petersen (kor).

November-turné

Made and Saved for the Light-turnéen i efteråret 2018 går til 8 koncertsteder i hele landet. Arrangementerne bliver en blanding af lyttekoncerter, hvor Arvid præsenterer det nye materiale, og fællessang med kendte sange fra tidligere udgivelser.

Turnéplanen ser således ud: 10.11 Herning – 11.11 Strandby – 15.11 Græsted – 16.11 Skjern – 17.11 Bramming – 18.11 Silkeborg – 21.11 Ålborg.

Et liv med lovsang

Arvid er lovsangsleder i Århus Valgmenighed, hvor han har ansvaret for lovsangen i menigheden og leder bl.a. de ca. 50 lovsangere, der er involveret i menighedens gudstjenester.

I 2011 startede han lovsangsskolen Kantoriet, som siden da har trænet over 50 lovsangsledere fra hele landet. Lovsangsskolen køres i partnerskab med Dansk Oase.

Arvid er gift med Elise, og sammen har de 2 børn. Han er cand. mag. i musikvidenskab og religion fra Aarhus Universitet.

Lisbeth



"Made and Saved for the Light" er Arvids første udgivelse på engelsk.



For Arvid er det vigtigt at skrive ærlige sange, der også kan rumme modgang og smerte.

KLUMMEN

Bibelens store mosaik

Jeg har fået lyst til at finde den poetiske side af mig selv frem, fordi jeg er blevet grebet af en tanke, jeg har haft i nogen tid nu. Tanken fik jeg af at kigge på mosaikker.

Der findes mange flotte og smukke mosaikker for eksempel i mange kirker. Når mosaikkerne er i det rigtige lys eller solen står rigtigt på himlen, kan de smukkeste farver komme frem.

Bibelen, Guds eget ord, har jeg tænkt på som en mosaik. Ligesom i en ægte mosaik er der enkelte små glas, som kan være smukke og farverige i selv, og der er nogen, som er svære at placere, kedelige eller små glas, som ikke siger os noget synderligt.

Men hvad er det, der sker, når vi samler de smukke og farverige små ruder og dem, der måske ikke siger os så meget? Når vi samler de forskellige bøger i Bibelen, kapitlerne, passagerne, versene? Hvad ser vi så?

Så er det, at Bibelen virkelig bliver til den smukke mosaik, den er, og viser os det skønneste Gud nogensinde har givet os, nemlig Jesus Kristus. For hele Bibelen har det formål at vise os, hvem Jesus er. Hvorfor? Fordi Jesus er verdens centrum, ham verden blev skabt igennem, den store frelser som vi kan finde tilgivelse hos!

Jesus og hans historie er den gerning, vi altid kan se hen på. Vi kan se, at det virkelig passer, at Gud elsker os! For Gud har vist sin kærlighed til os gennem Jesus, og det at Jesus døde i vores sted.

Og hvordan fortæller Bibelen om Guds kærlighed? Den fortæller om, hvordan menneskeheden fik behov for tilgivelse efter syndefaldet. Bibelen fortæller op gennem Det gamle Testamente om Guds løfter om en frelser, der skulle fri os ud af vores synd. Det gamle Testamente fortæller os også om Guds trofasthed mod sit folk.

Evangelierne fortæller om alle de ting, Jesus gjorde, de indtryk mennesker havde af ham og hvem han var, brevene i Det nye Testamente fortæller os om, hvad Jesu frelsergerning betyder for os, og der er meget mere.

Man kan blive ved i en evighed at samle alle disse små glas, sætte dem sammen og blive ved med at få lov til at se en endnu større og smukkere mosaik. For jo flere glas vi sætter ind i mosaikken, jo tættere vi kommer på at finde ud af, hvem Jesus er, jo smukkere og skønnere bliver mosaikken også.

Eksemplerne kunne være, når det går op for en, at Kong David er et billede på den kommende frelser og fredskonge Jesus. At salmerne fortæller os om, hvordan vi kan få lov til at udtrykke alle vores følelser og tanker til ham. Og selv de fortællinger som for mig kan virke barske og grusomme i Det gamle Testamente peger også på en side af Jesus - nemlig hans hellighed.

Jo mere vi får alle de små ruder stykket sammen i den store mosaik, jo mere fuldkomment og helt bliver vores billede af Jesus og Gud selv, og hvad det er, han vil med vores liv. For som Paulus også selv siger det, bliver vi aldrig færdige med at stykke mosaikken sammen. Han siger det i 1. Kor 13:12: "endnu ser vi i et spejl, i en gåde, men da skal vi se (Jesus) ansigt til ansigt. Nu erkender jeg stykkevis, men da skal jeg kende fuldt ud, ligesom jeg selv er kendt fuldt ud".

Og ved du hvad titlen er på denne storslåede mosaik? Den er hentet fra Johannes evangeliet 3:16, hvor der står "for således elskede Gud verden, at han gav sin enbårne søn, for at enhver som tror på ham, ikke skal fortabes, men have evigt liv".



Af stud. theol.
Daniel Martin Lanting

Skæve vinkler af Torben Osted



Hyrdebrevet Søndag Morgen vender tilbage hver mandag

- Læs det før din næste, lyder den kærlige opfordring fra den kirkelige satireplatform.

"Har du savnet friskpræsten Heidi Mums? Længtes efter surpræsten Ejnar Knast? Så glæd dig til mandag den 15. oktober, hvor Hyrdebrevet genopstår på Kirke.dk", skrev Kristeligt Dagblad den 11. oktober i en "præstemeddelelse".

Kristeligt Dagblads nye specialmedie, Kirke.dk, vil fremover bringe Hyrdebrevet Søndag Morgen som en fast del af abonnementsmediet, der henvender sig til alle i kirke-Danmark.

Kirkeanalytikeren Myrna Mågensen udtaler i forbindelse med lanceringen fra sit stambord på Ingers Hotel i Hulsig:

"Jeg er rygendes uenig. Hvad skal det nu til for!? Nu var vi endelig sluppet af med det pjank!

Næ, hvis de ville bringe noget med Bertel Haarder, han er et rigtigt mandfolk og hvis han kom her forbi Hulsig, vil jeg ikke udelukke, at… (fork. af red.)"

Kirke- og kultminister Mette Nok er til gengæld begejstret:

"Jeg stiller gerne op i Hyrdebrevet Søndag Morgen. Ja, jeg stiller sådan set op til hvad som helst. Også EU-parlamentet og flere ministerposter".



Valgmenighedspræst Morten Krist udtaler:

"Det lyder ikke nådigt og nåden er ellers noget vigtigt noget…"

Tidligere formand for Evangelisk-Luthersk Makværk, Henrik Højmesse:

"Jeg var lige ved at have fået nok af folkekirken, men nu bliver jeg lidt endnu."

Sognepræst Kathrine Retwinkel Holm udtaler:

"Endnu et eksempel på den kulturradikale nedgørelse af det tavse flertal, som vi heldigvis er nogle få, der ved, hvad mener."

Biskop over Lolland-Falster pastorat Marianne Gaarden-så-Gaarden:

"Jeg vil læse det højt til vores stiftspræstekursus. Jeg er sikker på, vi kommer til at grine. Alle tre!"

Endelig udtaler kirkekonsulent Mågens Mågensen:

"Det kommer vi til at høre meget mere til i fremtiden!"

Det skrev Udfordringen i 2014 om Hyrdebrevet

"Kristian Bøcker skriver selv indlæggene i dagens små pauser og mener, der findes "meget godt råmateriale" i det kirkelige landskab herhjemme.

Med inspiration fra virkeligheden har han derfor opdigtet flere fiktive karakterer og skæve kirke-historier.

Eksempelvis kan man møde surpræsten Ejnar Knast, der er præst i Brokkelev-Nederen-Surmose-Tristed, og som mener, at få kirkegængere viser, hvordan evangeliet altid er blevet forkyndt rent og purt – fordi ingen kan lide at høre det!

Der er friskpræsten Heidi Mums, der er noget moderne og ikke er bange for at afprøve nye og alternative tiltag. Og så kan læsere også møde Myrna Mågensen, en mangeårig suppleant til menighedsrådet i Den tilsandede Kirke, som altid er rygende uenig med de fleste."

Bodil

POST
Sendes ufrankeret
Modtageren
betaler portoen

- Ja, jeg bestiller Udfordringen!

Den kan jeg altså ikke undvære.

___ **½ år for 348 kr.**
___ **et helt år for 598 kr.**
___ prøv 1 måned - og betal derefter, hvis du fortsætter
___ til Færøerne, Grønland, Europa og øvrige udland 1 år 998 kr.
___ **Studie-abonnement** 1 år 398 kr. eller___ ½ år 248 kr.

Den nye abonnent er:

Navn: _____

Adresse: _____

Postnr._____ By:_____

Tlf.: _____ E-mail: _____

Du kan også bestille på hjemmesiden, ringe på tlf.: 7456 2202 eller skrive til mail@udfordringen.dk

Udfordringen
+++ 24849 +++
7993 Sydjylland-Fyn USF B

(43/2018)

BAGSMÆKKEN

Offer eller overvinder?

Som et led i min uddannelse tog min mand og jeg og vores søn et halvårs udlandsophold i Israel. Takket være Israelsmissionen kom jeg i praktik hos en israelsk hjælpeorganisation, som hedder Mesila.

Kort fortalt, så kommer der årligt flere tusinder illegale flygtninge til Israel. Store klynger af mennesker går hele vejen op igennem Afrika, indtil de når den israelske grænse. Når de ankommer til Israel, bosætter de sig i Tel Aviv, hvor de arbejder illegalt. Da de opholder sig illegalt, har de ingen rettigheder, heriblandt mulighed for pasning til deres børn.

Derfor har flygtningene oprettet deres egne illegale børnehuse i små lejligheder og kældre i Tel Aviv. Forholdene er ikke ret gode, og i takt med forældrenes lange arbejdsdage og de dårlige pasningsforhold er mange af børnene forsømte. Derfor har man i Israel valgt at starte en hjælpeorganisation, som hjælper børnene, forældrene samt personalet i børnehusene.

Mesila tilbyder gratis socialrådgivning, supervision, pædagogisk vejledning samt donationer til stederne og familierne. I det børnehus jeg var tilkoblet, var der børn i alderen 3 måneder og op til 6 år. Der var ca 20 børn og to ansatte kvinder, som arbejdede fra kl. 6-21 i ugedagene søndag til fredag.

Der er mange måder at møde et menneske på. I Mesila oplevede jeg en kultur, hvor man mødte familierne med oprigtig medmenneskelighed. Jeg blev hurtig ret gode veninder med et par af de israelske socialrådgivere, som jeg arbejdede sammen med. De lærte mig om en af kerneværdierne i Mesila: At se mennesker som overvindere i stedet for ofre.

Man kategoriserer ofte et offer som svag, mens en overvinder er stærk. En flygtning som har gået til fods op igennem Afrika, oplevet forfølgelse, sult, sygdom og død på nært hold, er ikke et offer. At flygte fra sit hjemland kræver stor styrke. Det er en overvindelse.

Den ene af mine kollegaer sagde en dag til mig: "Vi (israelitterne) har jo selv været slaver op til flere gange i historien, vi ved hvad det vil sige at være på flugt. Mennesker skal altid mødes med værdighed frem for medynk".

I løbet af mit halve år som medarbejder i Mesila, var jeg vidne til utrolig megen styrke og godt samarbejde. Mennesker som havde gejsten til at kæmpe trods traumer og tab, fordi de blev mødt med respekt og ligeværd. De blev betragtet som værende stærke og de tog udfordringerne som en mulighed for at komme videre i deres liv. Vi tænker måske ikke så meget over det til hverdag, men vores menneskesyn og måden vi møder hinanden på, afføder noget i os.

Den stemning vi udstråler, påvirker andre. I Jakobs brev 3, 10 står der, at i vores mund har vi evnen til både at velsigne og forbande. Det at tro det bedste om hinanden samt at opløfte hinanden i selv små samtaler, har stor værdi for hvem vi er, og hvem de er.

Når alt kommer til alt, så er vi hverken vores fortid, fejl eller vores smerte, men vi er kreative individer i hvem Gud har gemt en særlig skat.



Af Trine Izabella
Linde Hedegaard

ROMAN om den åndelige virkelighed:

Den usynlige kriger

I denne roman får vi et afslørende blik ind bag forhænget og ser, hvordan engle og dæmoner kæmper på liv og død blandt en gruppe danske lærere.

Hovedpersonen Simon er ikke noget særligt og kan ikke noget særligt... Eller... Det troede han da selv, indtil kampen mellem lyset og mørket brød ud i lys lue, og en engel prikkede ham på skulderen.



Af Vibeke Binderup. Paperback. 264 sider.

HOSIANNA.DK - TLF.: 7456 2202