...den kristne ugeavis

Udfordringen Søndag

Uge 44 • Årgang 46 Den 28. Oktober 2018



Nej til moderne slaveri!

Læs om march for frihed - side 9.

Kristne lærer indvandrere at tale dansk

Den nye brugerbetaling på danskundervisning i det offentlige mærkes hos kirkelige organisationer.

I sommer blev der indført brugerbetaling på danskundervisning i det offentlige. Det kan mærkes hos de kirkelige organisationer, som også tilbyder sprogundervisning. Her oplever man en tydelig stigning i søgningen.

Internationalt Kristent Center (IKC), der står for Indre Missions tværkulturelle arbejde, kan melde om en stigning i kursusdeltagelsen i både København og Aarhus.

I Aarhus er 90 nye elever begyndt på kurserne siden august i år, hvilket er 35 flere end sidste år på samme tid. I København



Majken Strømme Rokni fra Internationalt Kristent Center, Kbh.



Hanna Pedersen arbejder med integration i Aalborg Stift.

plejer man at ligge på cirka 50 elever omkring august, men har i år haft cirka 80 elever.

Peter Mikkelsen, der er leder af IKC i Østjylland, mener, at en nærliggende forklaring på stigningen er den nye brugerbetaling på sprogundervisning i det offentlige.

Han er dog tilbageholdende med at konkludere, at det udelukkende skyldes de nye regler, for andre faktorer kan spille ind.

Også hos IKC i København vurderer tværkulturel medarbejder og sproglærer Majken Strømme Rokni, at en del af stigningen skyldes, at flere nu skal betale selv. Hér har man desuden oplevet en stigning fra 45 til 75 elever på det gratis engelskforløb.

Også i fx Aalborg Valgmenighed tilbydes gratis danskundervisning tirsdag og torsdag, og her aner man også en stigning i efterspørgslen. Hanna Pedersen, der er formand for folkekirkens migrantsamarbejde i Aalborg Stift, siger, at det typisk drejer sig om EU-borgere, der tager hele deres uddannelse heroppe, eller udvekslingsstuderende fra hele verden. Hun siger, at hun også har hørt om nogen, der slet ikke går på sprogskole længere, fordi de nu selv skal betale.

Kirken løser opgaver

Lovændringen pr. 1. juli betyder, at selvforsørgende udlændinge som studerende, arbejdstagere og EU-borgere, der tidligere havde ret til gratis danskundervisning i offentligt regi, nu skal betale en del af omkostningerne selv.

"Det er fuldstændig klassisk, at kirken går ind og løser de uløste opgaver", siger Hans Raun Iversen i Kristeligt Dagblad. Han er lektor emeritus i praktisk teologi ved Københavns Universitet.

Kirkens konservative fløj står stærkt på området og har gjort det siden begyndelsen af 1990'erne, siger han.

- Når man har tradition for at arbejde med mennesker fra andre lande, tænker man det meget naturligt ind. Efterhånden har de også opbygget en del erfaring og kompetencer, mener Hans Raun Iversen.

Steen









De hjemløses mor, Inge Norling, 85 år

Inge Norling, Ryslinge, som gennem mange år var leder af et bofællesskab for hjemløse i Arnborg, fyldte mandag den 22. oktober 85 år.

Inge Norling har tidligere fortalt sin livshistorie til Udfordringen. Som ung assurandør arbejdede hun i en årrække i Skotland, hvor hun kom i kontakt med den katolske kirke. Hun var inspireret af Moder Teresa og blev senere selv optaget i den katolske kirke.

Tilbage i Danmark flyttede hun ind i et kloster i Høsterkøb i Nordsjælland. Senere boede hun i flere måneder på gaden sammen med hjemløse, før hun kom til at bo på hjemløseherberg.

I 1990 bosatte hun sig på gården Fasterholtgaard mellem Viborg og Vejle, hvor hun tilbød hjemløse at indgå i et bofællesskab.

I 2001 fik Inge Norling mulighed for at starte et bofællesskab i det tidligere Arnborg Hotel. Hun har i tidens løb haft over 2.000 hjemløse boende i det katolske fællesskab Fred og Forsoning.

Bodil

Økonomiansat i LM 60 år



Kirsten Hansen, Græsted, som er født og opvokset i Nordsjælland, fylder i dag 60 år.

Hun er kontoruddannet, har en merkonom i regnskab og har i mange år arbejdet med administration og regnskab hos forskellige bilforhandlere i Helsinge.

Fra 2006-2017 var hun økonomifuldmægtig på Dansk Bibel-Institut i København.

Siden september 2017 har Kirsten Hansen været ansat på Luthersk Missions hovedkontor i Hillerød. Her arbejder hun blandt andet med gaver og gavebreve og glæder sig hver dag over kontakten med de mange trofaste givere rundt omkring i landet.

I fritiden løber hun gerne og er på vej mod sin fjerde maraton. Årets højdepunkt er skiferien i Italien. Desuden danser hun folkedans, er aktiv i Indre Mission og Græsted Kirke og synger med i LM Græsteds kor Focus.

Den runde dag bliver fejret sammen med familie, venner og kolleger.

Bodil



Regionsleder i Indre Mission 60 år

Teolog og præst Kurt Kristensen, Brøndby Strand, kunne den 24. oktober fejre sin 60 års fødselsdag.

Kurt Kristensen blev cand.theol. fra Aarhus Universitet i 1986. Han var sognepræst gennem 15 år i hhv. Hvide Sande og Harboøre. Gennem otte år var Kurt Kristensen forstander på Indre Missions Højskole i Børkop. Derefter blev han regionsleder i Indre Missions Region Øst.

Kurt Kristensen har skrevet bøgerne: 'Menighedsliv og forkyndelse - en tyngende byrde?' samt 'Sjælesorg og anfægtelse hos Luther og i dag' .

Han er gift med Karen, og de har tre voksne børn, som alle er gift.

Bodil



Herning Bykirke får ungdomspræst

Jesper Risbjerg Kristensen er blevet ansat som ungdomspræst i Herning Bykirke.

Han er en af de nyligt udklækkede bachelorer fra Menighedsfakultetet i Aarhus. Jesper Risbjerg Kristensen er i gang med sin kandidatuddannelse på Aarhus Universitet og vil sideløbende med det arbejde som ungdomspræst.

Steen

Læs avisen på Udfordringen.dk

Kodeordet skiftes første mandag i hver måned kl 9.

Brugernavn: udf-net Kodeord i oktober: udholdenhed

Kodeordet for oktober gælder til mandag den 5/11 kl. 9.

Ugens profil: Lasse Rich Henningsen

Aktiv frikirke-kristen er nomineret til Årets Leder

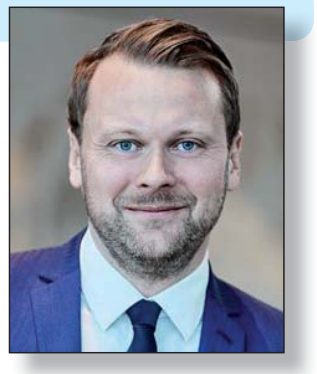

Den nordjyske koncerthusdirektør Lasse Rich Henningsen er netop blevet nomineret til en af Danmarks fornemste ledelsespriser. Dermed kan Nordjylland for andet år i træk sætte sig på den prestigiøse titel.

Han er blandt de fem ledere, som kåres i løbet af de næste dage af Lederne, en interesseorganisation for godt 100.000 ledere i Danmark.

Det sker for 17. gang og afsløres på konferencen Ledelsens Dag den 21. november 2018.

Sidste år vandt den nordjyske satellit-entreprenør Niels Buus fra GomSpace.

Den kun 41-årige direktør i Musikkens Hus Lasse Rich Henningsen har som mange andre musiske folk rødder i frikirkerne.

- Jeg er kommet i Pinsekirker hele mit liv. Og min familie tilbage i generationer, fortæller Lasse Riuch Henningsen.

Hans morfar Harald Rich var den drivende kraft ved oprettelsen af Mariager Højskole, som er pinsebevægelsens store højskole.

Lasse er i dag aktivt medlem i Mariagerfjord Frikirke, hvor han bor sammen med sin kone og tre børn. Familien har i 2017 erhvervet sig en byggegrund i Aalborgbydelen Gug, hvor et nyt hus nu er under opførelse.

God ledelse

- Jeg er meget beæret over at være blandt de nominerede til Årets Leder 2018.

- For mig handler god ledelse først og fremmest om, at alle går efter at opfylde den samme drøm. Det kræver, at alle kender visionen, målsætningerne og de nødvendige deadlines.

Men det kræver også, at der er frihed, så medarbejderne selv er med til at finde vejen. Alle kan være med til at gøre en forskel, hvis der er plads til at være skabende, nyskabende, modige, ambitiøse og uforudsigelige hver dag.

Sådan skal det være i Musikkens Hus, og det er en af årsagerne til, at vi er kommet så langt siden husets åbning for knap fem år siden, forklarer han.

Kendt af alle nordjyder

I begrundelsen for nomineringen af Lasse Rich Henningsen hedder det blandt andet, at han og Musikkens Hus har formået at udfordre de formalia, der normalt er forbundet med klassisk musik. Dette understreges af, at Musikkens Hus i dag har en kendskabsgrad på hele 92 procent i Nordjylland, og at halvdelen af alle nordjyder over 18 år faktisk har besøgt huset i dets første leveår.

Strålende karriere

Lasse Rich Henningsen er uddannet cand.merc. (jur) fra Aalborg Universitet i 2003 og har gennem hele sin karriere arbejdet med musik. Først som tour manager for Creamy i slutningen af 1990'erne og siden hos T.G. Management, der står bag danske musiksucceser som Aqua, Cartoons, Me&My, Cut'n'Move m.fl. Lasse Rich Henningsen har også gennem syv år bestridt forskellige lederstillinger i The Music Business Organisation (MBO), inden han som 35-årig i 2012 blev ansat som adm. direktør i Musikkens Hus i Aalborg.

I dag er Musikkens Hus Nordjyllands kulturelle flagskib og et af Nordens førende koncerthuse med 160 ansatte og en omsætning på godt 120 millioner kroner:

Alle kan stemme

Årets Leder 2018 afgøres ved en åben afstemning, hvor alle kan stemme. De øvrige nominerede er CEO hos GN Hearing Anders Hedegaard, global chief of staff hos Boston Consulting Group Mai-Britt Poulsen, partner og koncerndirektør i Netcompany André Rogaczewski samt leder af Vilde Vulkaner Frank Villumsen.

Afstemningen foregår på www.lederne.dk/stem. Afstemningen slutter allerede på onsdag den 31. oktober.

Henri.

Alle er skabt med kreativitet

Af Hanne Baltzer

Kunstneren Irma Brondbjerg fra Billedværkstedet i Herning er netop blevet ansat på bostedet Solglimt i Vildbjerg som pædagog med kreativitet som kerneopgave.

Hun er uddannet pædagog fra Diakonskolen og har senere uddannet sig som coach og indenfor KRAP og narrativ systemisk terapi.

Hendes kreative skabertrang er tvundet sammen med faglighed, og det er det match, Solglimt nu får glæde af. På Solglimt bor voksne med varig nedsat funktionsevne:

"Jeg tænker, at alle mennesker har en iboende kreativitet.

Et fundamentalt behov for at skabe og bidrage. Jeg vil give den enkelte borger flere muligheder for at udtrykke sig visuelt.

Den udtryksform, der giver mest intensitet, glæde og ro, er den, der bedst passer til den enkelte. Alle har behov for at blive set, mødt og forstået, når de bidrager med deres helt egen signatur," forklarer Irma Brondbjerg.



Handy-kvinden Irma Brondbjerg håndterer rundsav, malerpensel, kalligrafi og genbrugsjern med samme lethed.

Udvikler mennesker

Hun har paletter af forslag til, hvordan hun kan opmuntre og finde ind til den rette udtryksform, når en beboer fx ikke kan tale, men kropssprog og øjenmimik siger ofte mere end mange ord.

Formålet er øget trivsel og livsglæde – at udløse noget godt, der giver mening for mennesket: "Jeg brænder for processer, hvor vi forundres over en ny kunnen, får glimt i øjet og vokser som personer. At begynde med at opsætte "snublemål", som dem man ikke kan undgå at nå, og dermed føler at lykkes. Siden kan mere fyldes på."

Plads til livsholdning

Den nye medarbejder på Solglimt synes godt om bostedets fokusområder på nærvær, faglighed, rummelighed og et kristent sted med plads til at tro på Gud.

"De tydelige kristne værdier er med i alle hjørner på Solglimt, og det harmonerer med mit menneskesyn. For mig at se har Gud skabt hvert menneske med ånd, sjæl og legeme. Som "pædagogisk diakon" på Solglimt får jeg nu lov til at være mere hel i min faglighed. Desuden forventes jeg at bruge min kunstneriske værktøjskasse. Så godt," lyder det begejstret.

Irma Brondbjerg er ansat på 30 timer, og hun begynder det nye job den 22. oktober.

Ved siden af vil hun fortsat køre Billedværkstedet med blandt andet kreative kurser for konfirmander og folk, der vil udfordres på kreativiteten.

KRAP = Kognitiv, Ressourcefokuserende, Anerkendende, Pædagogik

Se også www.solglimt-vildbjerg.dk

Kristne skal både protestere og sprede varme



Af Iben Thranholm

Hanne Nabintu Herland er en af Norges mest markante kulturkritiske stemmer. Hun er grundlægger af Herlandrapporten (The Herland Report) som er en TV kanal på internettet på både norsk og engelsk med en tilhørende hjemmeside.

Her interviewer Hanne Herland både sine landsmænd og internationale kendte navne om tidens mest aktuelle politiske og værdimæssige emner. Kanalen har de senere år tiltrukket millioner af seere, der ligesom Hanne Herland gerne ser en tilbagevenden til mere traditionelle værdier i Vesten.

Hanne Nabintu Herland er født i 1966 i Congo og opvokset Afrika, hvor hendes norske forældre arbejdede for UNESCO.

Da hun i 1980'erne kom hjem til Norge for at studere religionsvidenskab fik hun et kulturchok. Hun så, hvordan nordmændene var holdt op med at respektere deres egen kultur, hvordan 68-generationen havde opløst alle traditionelle værdier.

Hun så også, hvordan kristendommen havde mistet betydning i modsætning til den kristne tro, hun blev opdraget med i Afrika og som i dag er drivkraften bag hendes samfundsengagement.

I 2010 udgav Hanne Herland bogen "Alarm" og bestselleren "Respekt" i 2012. Begge bøger handler om over det kulturelle forfald i Vesten.

Netop nu er hun aktuel med en ny bog med titlen "Det nye Babylon", der analyser udviklingen, der har ført til Norges kulturelle krise, og hvor hun samtidigt peger på, at kristne må være med til at vise en vej ud af den.



I sin nye bog, "Det nye Babylon", analyser Hanne Herland den udvikling, der har ført til Norges kulturelle krise. Samtidig peger hun på, at kristne må være med til at vise en vej ud af krisen.

Hvilken kultur tilhører vi?

Ligesom danskerne har svært ved at definere, hvad det vil sige at være dansk, så er det heller ikke let for nordmændene at slå fast, hvad det vil sige at være norsk.

For Hanne Herland hersker der ingen tvivl om, at det er den kulturradikale 1968-ideologi, der er hovedårsagen til, at vi i Skandinavien ikke længere kan afgøre, hvad der er det positive ved vores kultur:

- Ingen tør mene noget, fordi alt er relativt. Udover at vi har mistet stoltheden ved vores kultur, så er familiens sammenbrud også en af hovedårsagerne til, at kulturen går i opløsning, forklarer Hanne Herland:

I dag bruges «ytringsfrihed» som et magtredskab, så man kan udskamme dem med andre meninger end de politisk korrekte.

-"Vi har mistet trygheden i familien. Den er splintret i tusind stykker, børn har mistet trygheden, sager om samvær eksploderer, alkohol- og pillemisbruget er enormt højt, feminismen har skabt en hel generation af mandehadende kvinder, der lever alene i hver sin lejlighed med dårlig økonomi, henvist til en lang række elskere, som ikke elsker dem.

Er vi mon på vej mod det kærlighedsløse samfund? Fællesskabet mellem mand og kvinde er smadret, og ægteskabet er en kamp-arena. Depression er Norges nye folkesygdom og ensomhed et stort samfundsproblem.

Sammenhold og de gamle venstrefløjsidealer om solidaritet er næsten borte. Folk er afhængige af staten nu. I Norge modtager næsten halvdelen af befolkningen i den arbejdsdygtige alder en eller anden form for social ydelse."

Men Hanne Herland mener også, at der sker meget positivt i Skandinavien: "Vi har stor materiel velstand, store industrier og en stærk finanssektor. Det er meget positivt. Men nogen må også se på samfundets skyggesider, og det gør jeg så i «Det nye Babylon».

Væk traditionelle idealer

Det er vigtigt for Hanne Herland samtidigt at pege på løsninger, som viser en vej ud af krisen. Hun ønsker at vække de idealer, som engang var centrale for vores kultur, til live igen.

Men hvilke?

"Det er for eksempel dannelse og høflighed. Måden vi taler til hinanden på. Kravet om respekt for andre, respekt for forskellige meninger. Vi har omdefineret en række centrale, vestlige begreber til at betyde noget helt andet, end de oprindelig gjorde."

Her peger Hanne Herland på begrebet «ytringsfrihed»:

"Det har aldrig betydet menneskets ret til at sige alt muligt grimt til andre. Ytringsfrihed var oprindeligt retten til at udtrykke sig frit og blive respekteret for sine meninger.

I dag bruges «ytringsfrihed» som et magtredskab, så man kan udskamme dem med andre meninger end de politisk korrekte.

På samme måde betød «tolerance» rent historisk kravet om at respektere dem du var uenig med. Tolerance sikrede mangfoldighed. Nu bruges begrebet til at undertrykke og kvæle enhver opposition. «Du er ikke tolerant,» får man at vide, hvis man udtrykker sig kritisk om den politisk korrekte virkelighedsopfattelse".

Folk i Europa tror på Gud, men går ikke kirke

Kirken i Norden ser Hanne Herland ikke som nogen bastion imod forfaldet. Tværtimod. Den har medvirket til det, mener hun:

"Kirken er i høj grad afkristnet efter samme mønster som samfundet. Staten har sørget for at indsætte afkristnede biskopper og således omdanne kirken fra at være kristen til at blive en socialdemokratisk folkekult.

Kun 1-2 % af den norske befolkningen går i kirke, så det står sløjt til. Men i Europa siger 75 % af befolkningen i øvrigt, at de tror, at Jesus er Guds søn, ifølge Pew Research Forum. Men de kommer bare ikke i kirken, fordi ikke de finder den åndelige føde der længere.

Der burde være langt flere protester fra kristne, som i dag hellere trækker sig stille tilbage i deres egne rum og egne miljøer. På verdensbasis er det kun 2-8 % som er ateister. De er en lille bitte minoritet. Hvorfor skal så lille en minoritet herske I Europa?

...vær også varm, nærværende, ægte, fyldt af godhed og vær ærlig i et samfund, som netop har behov for al den varme, som ligger i den kristne tro.

Kristne bør protestere

Hvad kan kristne, som er bekymrede for udviklingen, gøre for samfundet i dag?

"Alt! Man kan for det første lade sig fylde af Guds kærlighed til alle mennesker, hjælpe andre I hverdagen, ikke bare tænke på sig selv og sine egne i ens kristne miljø. Gå til fester, tag et job som dørvagt og mød mennesker der, hvor de er, til firmafester, familieselskaber, på universiteter.

Vær klar i mælet og sig fra! Læs min bog «Det nye Babylon» og få en lang række gode argumenter, som vil styrke troen og styrke solidariteten mellem os alle. Vi er alle børn af den samme Far.

Det er også vigtigt at protestere. Hvis man ser et TV-program, man ikke mener er i orden, så skriv en email og sig fra!

Men vær også varm, nærværende, ægte, fyldt af godhed, og vær ærlig i et samfund, som netop har behov for al den varme, som ligger i den kristne tro.

Den som praktiserer troen – og ikke bare snakker teoretisk om den – vil opleve en enorm personlig glæde og vækst.

Vi lever I et samfund, som stort set ikke aner, hvad det kristne budskab egentlig er. Det er vort ansvar at ændre dette.

Tag kærligheden alvorligt

Hvordan ser Hanne Herland på fremtiden?

Vil der ske en genopvækkelse af vores kristne kulturarv, eller vil den forsvinde?

"Hvis mennesker tager kærligheden alvorligt, vil vi se en dramatisk ændring. Hvis den nuværende ligegyldighed fortsætter, vil det kolde samfund blot udvikle sig endnu mere. I så fald tror jeg, at vi vil komme til se forfølgelse af upopulære minoriteter som kristne, som vil blive marginaliseret mere og mere i Vesten.

For vi lever i en tid med klare totalitære tendenser og mangel på respekt for forskellighed og meget høje krav om politisk korrekthed. "

Foto: På billedet fra september 2017 ses Iben Thranholm (til højre) i studiet sammen med Hanne Herland under et talkshow.

Man finder Herlandrapporten på: http://www.hannenabintuherland.com

Jesus var i ligklædet!
- KONKRET OG OPMUNTRENDE BOG

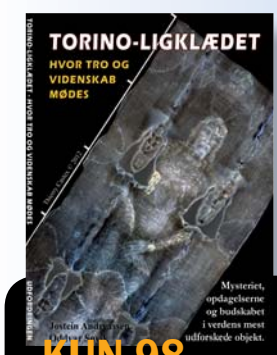

Forfatterne trækker her nøgternt de overraskende fakta frem, som viser, at det VAR Jesus, der lå i ligklædet.

Velegnet til tvivlere og ateister. Men vil også glæde den troende! **Illustreret i farver. 80 sider - Let læst**

KUN 98,-

Hosianna.dk
Udfordringens bøger & musik
7356 150(4- 7456 2202



Iben Thranholms klumme

Aftenshowet på godt og ondt

Forleden havde jeg tændt for fjernsynet i køkkenet ved spisetid, hvor DR sender Aftenshowet. Selvom værterne er gode til at skabe en hyggelig stemning, så var jeg dog flere gange ved at få bøffen i den gale hals.

Først handlede det om Peter Madsen, der pinte den svenske journalist Kim Wall til døde på sin ubåd sidste sommer. Han sidder i fængsel på livstid. En gammel veninde af Peter Madsen er nu begyndt at besøge ham i fængslet. Hun fortalte, at trods det retten anser ham for at være psykopat, så har han også "gode sider og er spændende selskab".

Er det i orden, at hun besøger ham? spurgte værterne et panel bestående af skuespiller Ann Eleonora Jørgensen, komiker Anders Matthesen og håndboldspilleren Jesper Nøddesbo.

De vævede alle frem og tilbage. På den ene side og den anden side. Uden at tage klar stilling. Hvis det var en af deres venner, som sad inde for mord, ville de nok også have besøgt ham.

Næste emne var Veganerpartiet, som sammenligner dem, der spiser kød, med pædofile. Medstifter af partiet Michael Monberg var inviteret og forklarede, at i begge tilfælde er der et offer. Mennesker og dyr er nu lige meget værd. Med hunden, som den hersker over sin herre i mange danske hjem allerede, så ligger tanken måske ikke så fjern. Jeg undrede mig over, hvorfor han ikke også nævnte abort i den sammenhæng.

Heller ikke i denne sag var panelet særlig klar i mælet. Det syntes måske nok det var i den grove ende, men tog ikke klart afstand fra udtalelsen. Enten fordi de ikke ville risikere at få ørene i maskinen, eller også var de bare forvirrede - lige som så mange andre - om godt og ondt.

Forvirringen om moral er et symptom på, at grænserne mellem ondt og godt er ved at blive udvisket. Aftenshowet efterlod seerne med en syn på morderen Peter Madsen som en person, vi faktisk godt kan have medlidenhed med og se gode sider i. Også selvom han på ingen måde har angret sin gerning. Og mange seere vil sikkert også begynde at føle sig mere skyldige over at spise kød end at ligge i strid med deres nabo og næste, som Jesus faktisk også omtaler som mord.

Det kan ende med at blive en meget uhyggelig verden, vi går i møde, hvis vi tillader, at ondt betragtes som godt og godt som ondt.

Af Iben Thranholm
Cand. teol., journalist og samfundsdebattør

Forstå konfliktens årsag
- HISTORISK, POLITISK OG TEOLOGISK

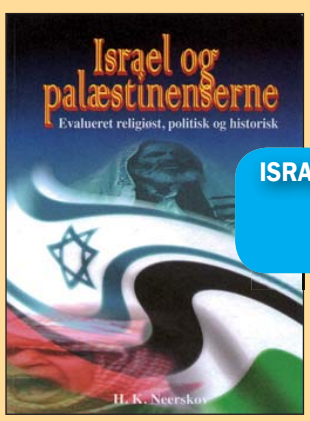

Kort og forståeligt forklarer Hans Kristian Neerskov om baggrunden for den evige strid mellem jøder og arabere.

ISRAEL OG PALÆSTINENSERNE
96 SIDER - ILLUSTRERET
KR. 49,-

Hosianna.dk
Udfordringens bøger & musik
7356 1500 - 7456 2202

- Som danskere har vi et særligt ansvar for at række evangeliet til det grønslandske folk, siger Søren Eriksen. Han har sammen med hustruen Solveig været udsendt som missionær til Nuuk.
Foto: LM Arkiv.



LM ansætter evangelist til grønlændere i Danmark

Luthersk Mission har ansat den tidligere missionær i Grønland, Søren Eriksen, i en tre-årig projektstilling som evangelist ud fra væresteder i Esbjerg og Herning fra 1. januar 2019.

Visionen er at nå grønlænderne med evangeliet og samtidig gøre en indsats for en af de mest udsatte minoritetsgrupper i Danmark.

Udsatte og velfungerende

Søren Eriksen måtte stoppe sit arbejde i Grønland på grund af sygdom. Han er nu raskmeldt, men har følt Guds kald til arbejdet blandt grønlændere i Danmark. Han siger om denne gruppe:

"Vi ser dem ofte – de grønlandske hjemløse - i de større byer på gaden med en øl i hånden. Det er typisk mennesker, der har haft det svært. Nogle har været udsat for seksuelle overgreb, er vokset op med alkoholiserede forældre, har oplevet omsorgssvigt og meget mere."

Søren Eriksen er dog også interesseret i at nå den langt større gruppe af de 16.370 herboende grønlændere, som er velfungerende i det danske samfund.

Hjerte for grønlændere

Sammen med hustruen Solveig var Søren indtil i sommer udsendt som missionær i Nuuk af Sømandsmissionen med tilknytning til Luthersk Mission. Her var han med til at skaffe boliger til udsatte hjemløse og holde bibeltimer for dem på sømandshjemmet.

Solveig og Søren Eriksen bor nu i Bølling ved Skjern, men deres hjerte banker stadig for grønlænderne.

"Som danskere har vi et helt særligt ansvar for at række evangeliet til det grønlandske folk. Mange af dem er meget åbne for det. De længes efter Jesus, men der er så få, der kan vise dem vejen," siger Søren Eriksen.

LMs væresteder

I den nye stilling kommer Søren Eriksen til at arbejde ud fra Luthersk Missions væresteder Arken i Esbjerg og Café Kilden i Herning. Herfra skal han opsøge grønlændere, invitere dem til møder og bibelstudie og skabe et netværk, hvor de kan synge grønlandske salmer og sange og have fællesskab med hinanden.

Luthersk Mission

Luthersk Mission har i øjeblikket omkring 40 missionærer og volontører. De arbejder blandt andet med bibelundervisning, sundheds- og litteraturarbejde i Peru, Cambodja, Tanzania og Etiopien.

Herhjemme arbejder Luthersk Mission også med integration af flygtninge og indvandrere, driver skoler og sociale væresteder og har et omfattende børne-, ungdoms- og menighedsarbejde fordelt på omkring 100 fællesskaber rundt i Danmark.

Bodil

"Møder med Jesus" på farsi og engelsk

Antallet af farsi-talende kristne i Danmark er voksende, og de får nu en dansk bibelvejledning på deres eget sprog. Det er cand.theol. og lektor Morten Hørning Jensens "Møder med Jesus – forklaringer til Markusevangeliet" fra 2013, der nu er oversat til både farsi og engelsk, og som Bibellæser-Ringen udgiver.

Oversættelsen er blevet til på opfordring af medarbejdere i det tværkulturelle missionsarbejde. Bogen giver nye muligheder i bibelstudiegrupper på tværs af sprogskel, og det hilses velkomment af Krista Rosenlund Bellows, der er landsleder for Indre Missions tværkulturelle arbejde:



Lektor Morten Hørnings bog 'Møder med Jesus' er nu oversat til både engelske og farsi.

- Det er spændende at møde Jesus sammen med andre, der først har hørt om ham for nylig, og som er blevet regulært sultne efter at få så meget som muligt at vide om ham. Derfor er det dejligt, at "Møder med Jesus" nu også findes på farsi, siger hun.

Bogen på farsi og engelsk udkommer primo november.

Steen



Julefejring på LM-kursuscenter

Igen i år holder Luthersk Mission en julesamling på kursuscenter Virksund ved Hjarbæk Fjord.

Arrangementet starter Lillejuleaften om eftermiddagen og slutter 2. juledag. Programmet byder på hygge, julesalmer, gudstjeneste og masser af god mad. Medvirkende er Inga og Karl Mortensen, Jytte Madsen og Edith og Bent H. Larsen, der alle kommer fra Skjern.

Tilmelding senest 4. december. Forskellige priser afhængig af værelsesvalg.

Bodil



Jonas Bock Nielsen og Phillip Møller Nielsen er værter for de nye videoandagter. De tager også gerne ud af huset for at lave interview og har bl.a. interviewet sygehuspræst Preben Kock.

Video-andagter med humor og kant

Kristelig Handicapforening tilbyder nu video-andagter til mennesker med udviklingshandicap.

Af Steen Jensen

- Vi vil gerne have folk til at grine, men det er endnu vigtigere for os, at de får noget at tænke over, siger Jonas Bock Nielsen.

Han henvendte sig sidste år til Kristelig Handicapforening med en god idé: Hvad med at lave video-andagter for handicappede og lægge dem på YouTube?

Den idé var handicapforeningen med på. Resultatet er nu lanceret på Kristelig Handicapforenings YouTube-kanal "Jesustid".

Hér lægges der hver torsdag aften en ny video ud. I videoklippene griber Jonas Bock Nielsen og hans medstudievært, Philip Møller Nielsen, fat om livets store spørgsmål.

- Hensigten med en andagt er altid at få os til at tænke over, hvem vi selv er, og hvem Gud er. Det er også målet med Jesustid. Vi forsøger at nå målet ved hjælp af visuelle effekter, dialog, drama og gimmicks i stedet for lange taler med masser af ord og forklaringer, siger Jonas Bock Nielsen.

Yngre målgruppe

Målgruppen er især yngre mennesker med udviklingshandicap.

- YouTube som medie tiltaler mange yngre, som er vant til at hente deres indhold her. For nogle mennesker med et handicap, eksempelvis autisme, vil det desuden være en fordel, at dagens opbyggende input ikke er afhængigt af, om man har lyst og overskud til at bevæge sig ud ad døren.

Videoformen giver fornemmelsen af godt selskab alligevel, siger Kristelig Handicapforenings landsleder, Tove Søgaard, som straks var tændt på idéen om video-andagter.

Via økonomisk støtte fra FUV (Folkekirkens Uddannelses- og Videnscenter) lod en projektansættelse sig gøre.

Video-andagterne er produceret med tanke på beboerne på foreningens 12 bofællesskaber rundt om i landet, men målgruppen er bredere.

- Vi håber i akkurat lige så høj grad at nå hjemmeboende unge med et handicap. Responsen, som Jesustid indtil videre har fået, melder desuden om en endnu bredere målgruppe, nemlig alle der kan lide underholdende og direkte snak om kristentro og -liv, siger Tove Søgaard.

Har også gæster

Hver af video-andagterne har form af et ping-pong mellem de to værter, Jonas og Philip. Jonas i rollen som den lidt "skæve" og umiddelbare figur, og Philip som den fornuftige og jordbundne. De to værter mødte hinanden på en efterskole i 2013 og har siden haft et kreativt forløb med optræden og videoproduktion for forskellige kirkelige organisationer.

Ind imellem interviewer de gæster, og de har bl.a. haft en samtale med forfatter og tidligere sygehuspræst Preben Kok om døden.

Video-andagterne kan findes på www.youtube.com. Man skriver så "Jesustid" i søgefeltet.

Kristelig Handicapforening blev stiftet i 1980 og har i dag tilknyttet 12 bofællesskaber for mennesker med udviklingshandicap.



Klaus Laursen

Klaus Laursen reciterer Markus

Hør evangeliet på en anderledes måde i et stort kirkerum!

Det kan man i Aalborg mandag den 5. november, hvor den kendte bibelfortæller Klaus Laursen i Vor Frelsers Kirke reciterer Markusevangeliet fra ende til anden, uden brug af manuskript.

Det er kl. 19, og der er gratis adgang. Det er Bibelselskabets stiftsudvalg, der står bag arrangementet.

Steen

Bibellæsere kræver 'velsignelse' tilbage



Bibelselskabet oversætter nu bøger fra Det gamle Testamente. Sammen med 'Den nye Aftale' skal det blive til en hel bibel på nudansk.

Bibelselskabets oversættere havde valgt at fjerne ordet 'velsignelse' i en ny udgave af Det gamle Testamente. Men begrebet kan ikke erstattes med udtrykket 'at give livsstyrke', mener de frivillige læsere.

Det "moderne" ord 'livsstyrke' var simpelthen ikke forståeligt for læserne. Og hvis man ikke forstår ordet 'velsigne', kan man jo bare slå det op, lød kommentaren fra en af de frivillige læsegrupper.

Læserne har netop haft mulighed for at kommentere oversættelsen af Første Mosebog, som udkom i den nye oversættelse i 2014.

Begrebet 'velsignelse' forekommer omkring 300 gange i Det gamle Testamente, og de frivilliges argumenter for at bibeholde ordet var så overbevisende, at Bibelselskabet nu har ændret oversættelsen. Der er dog tilføjet en ordforklaring til brugen af 'velsignelse' i nogle tekster.

Den nudanske oversættelse af Det gamle Testamente skal indgå i en hel nudansk bibel sammen med Den Nye Aftale (Ny Testamente på nudansk).

Bodil



Flere internationale kirker går sammen i One Church

På søndag holdes den første fælles gudstjeneste for alle de etniske kirker i Kulturcentret på Nørrebro.

I Kulturcentret har der været mange forskellige etniske underafdelinger: spansk, thai, engelsksproget – og så naturligvis en dansk gudstjeneste.

Fra den 28. oktober går alle afdelinger sammen om at være én multietnisk kirke med én international gudstjeneste.

– I dag findes der mange såkaldte migrantmenigheder i Danmark, ligesom der findes mange frikirker, som primært består af danske medlemmer, men at samle nationaliteterne på denne måde om den kristne tro hører vidst til sjældenhederne i vores land, mener Benjamin Uhrenholdt fra Kulturcentret.

Konkret betyder det, at gudstjenesten foregår på både dansk og engelsk. Der vil også være oversættelse i headsets på op til syv forskellige sprog – fx thai, spansk og russisk.

På tværs af afdelingerne er der typisk 700 kirkegængere på en søndag inklusiv børn. Men for dem er der "Creative Labs" med forskellige kreative spor. Og endelig er der "Sunday Tracks" med dyberegående undervisning hver søndag morgen i 45 min.

Henri.

At leve som kristen i en sekulariseret tid

"Det er så nemt at leve, som om Gud ikke findes – selv om man tror på ham", lyder det i oplægget til en spændende aften på Menighedsfakultetet i Aarhus fredag den 9. november kl. 19.



Daniel Toft Jakobsen (S) taler om åndsfrihed.

Aftenen, der særligt er tiltænkt unge (alle er dog velkomne), sætter spot på, hvilken forskel dét at være kristen gør for din uddannelse, dine penge, din tid og dit syn på din nabo og dig selv.

Der inviteres nogle dygtige og inspirerende folk til at give oplæg og udfordringer og gode tanker med ud i livet.

Der er fællesoplæg af ba. theol. Søren Rønn om det at være kristen af overbevisning, men nærmest leve som ateist i praksis.

Den østjyske folketingspolitiker Daniel Toft Jakobsen (S) deltager med et oplæg om åndsfrihed: "Er der plads til os?"

Desuden bliver der seminarer af stud.theol. Jacob Munk, stud. mag. Randi Fuglsang Thise og af cand.theol. Peter Søes.

Det er gratis at deltage. Der er tilmelding enten på Menighedsfakultetets facebookside eller til ung@teologi.dk.

Steen



LEDER

Sladder er ofte værre end løgn

Har du prøvet at blive sladret om? At opdage, at nogen åbenbart sagde noget om dig, så der efterhånden blev opbygget en løgn? Det er ikke særlig sjovt, vel?

Forhåbentlig er det sådan, at de fleste af os slet ikke kan få os til at lyve. Sådan burde det i hvert fald være blandt kristne.

Min mor indprentede os som børn denne dyd så alvorligt og frygtindgydende, at jeg også siger sandheden, når jeg måske hellere burde holde min mund...!

Og det er netop her, mange af os falder i. Vi synes lige, vi skal sige alt muligt om alle og enhver til alle og enhver. Og det er faktisk ikke spor gavnligt. For det, der måske var sandt nok i starten, bliver genfortalt lidt anderledes, og der bliver måske tilføjet lidt personlig kolorit, og næste gang er det koloritten, der bliver overdrevet...

Som H.C. Andersen viste os i eventyret om "En fjer, der bliver til fem høns", så kan en uskyldig bemærkning hurtigt blive til en frygtelig historie. Og så er det, at snak om andre bliver til sladder og bagtalelse. Uden at vi måske ønskede det.

Her er tre områder, hvor vi skal være opmærksomme på, at bagtalelse kan være et problem.

1. Sladder blandt venner og kolleger

Vi kan meget nemt komme til at tegne et forkert billede af hinanden og skabe negative følelser, hvis vi taler OM hinanden i stedet for at tale TIL hinanden. Det siger sig selv. Men alligevel er vi nok mange, som lige skal tænke os en ekstra om, før vi plaprer videre om hinanden. Det vil jeg i hvert fald gøre mig umage med, efter at jeg selv har oplevet at blive talt dårligt om.

"Rens den gamle surdej ud, for at I kan være en ny dej," skriver Paulus i 1. Kor. 5, 8, som handler om at få synden ud. Men det samme gælder med sladder og bagtalelse. Det fortsætter, indtil surdejen bliver ryddet helt ud og erstattet af Helligånden.

2. Kristelig begrundet bagtalelse blandt kristne

Vi skal specielt være opmærksomme på, at vi ikke mistænkeliggør personer og grupper, som er lidt anderledes kristne.

Måske er de mere levende end os? Måske har de en "forkert teologi"? Måske nogle sære holdninger og specialiteter?

Ja. Men de er vel stadig vores brødre og søstre?

Pas på, at det lille "uskyldige" ord, du lader sive ud om andre kristne, ikke bliver brugt til at tænde et kætterbål.

Ofte er den største modstand og mistænkeliggørelse, som kristne i nye vækkelser møder, netop fra de "gamle kristne" og de etablerede kirker og kirkeretninger.

Selv om vi ikke føler så stærkt et søskendeforhold, så skader kristnes kritik af andre kristne i sidste ende os selv. Kritik er som en boomerang – og som en ånd fra helvede...

3. Manipulation i medierne


Falsk Profet
i Danmark
afsløret som hvid Slavehandler.

Hr. Johnsen fra Amerika, der stiftede en ny Religion og døbte splitternegne unge Piger i Vandhuller.

Hr. Johnsen forduftet og meldes til Politiet.

Når man læser Simon Jacobsens nye bog om vækkelsen i 1900-tallet i Nordjylland (se side 12-13) så er det rystende at læse, hvordan pressen – også dengang – fremstillede vækkelser og levende kristendom i et odiøst skær.

Som journalist og mediemand vil jeg gerne advare dig imod at tro på alt det, der viderebringes i medierne om kristne i USA, Afrika eller andre steder. Det er ofte skrevet af journalister, som er forudindtaget af negative fordomme – eller som bare er indoktrineret med det materialistiske og ateistiske verdenssyn, som dominerer den vestlige verden. Det udelukker det åndelige og Gud. Det diskriminerer overfor kristne og Bibelen, og måske derfor også overfor Israel.

Der foregår en sådan forvrængning for tiden, at vi må gå i forbøn for medierne – for de véd ikke selv, hvad de gør. Vi må bede om, at den onde manipulation kommer ud af medierne og ersattes af sandhed.



Henri Nissen
Ansvarshavende redaktør

UGENS PRÆDIKEN

Af Johannes Hansen



Cand.teol. og præst i
Apostolsk Kirke, Aalborg

Det kræver enhed og tjenersind at nå målet

1. Kor.12,12-13: *"For ligesom legemet er en enhed, selv om det har mange lemmer, og alle legemets lemmer, så mange, som de er, dog danner ét legeme, sådan er det også med Kristus. For vi er alle blevet døbt med én ånd til at være ét legeme, hvad enten vi er jøder eller grækere, trælle eller frie, og vi har alle fået én ånd at drikke."*


For at blive den manifestation af Kristus som kirken er kaldet til, må vi skabe enhed på kryds og tværs af menneskeskabte kirkeskel.

Når små børn begynder at lave andet end kruseduller på papiret og begiver sig ud i den svære kunst at tegne mennesker, så gengiver de dem typisk på èn bestemt måde. Nemlig med et kæmpestort hoved med nogle tynde arme og ben stikkende direkte ud fra hovedet. Der kan sikkert gives mange psykologiske forklaringer herpå, men det karakteriserer tilsyneladende småbørns opfattelse af kroppen.

I den henseende adskiller de sig ikke meget fra de fleste kristne! Vores opfattelse af "Kristi legeme" er ofte: "Jeg ved ikke helt hvilket lem eller organ, jeg er, men ét er sikkert, jeg er koblet direkte på hovedet, direkte på Jesus". Det er da meget sødt, ikke? Men ikke desto mindre umodent og kun en halv sandhed. For hvad bliver der af de andre lemmer? Hvordan hænger jeg lige samme med dem? Og kan det tænkes at jeg slet ikke kan fungere, hvis ikke jeg er koblet ligeså tæt sammen med dem som med hovedet?

Det bliver ikke bedre af, at mange kirker og fællesskaber ser sig selv på samme måde. Den lokale kirke eller menighed, som i Paulus' opfattelse i bedste fald er et organ eller lem på legemet, opfatter sig som hele legemet. Men det er jo ikke, hvad Bibelen siger. Kristi legeme er den universelle kirke, den, der består af alle Kristus-troende.

Kirken med stort "K"

Hvis det er sandt at hver enkelt menighed "blot" er et lem eller organ på legemet, så kan vi ikke bedømme en menighed isoleret fra det øvrige legeme. Eller sagt på en anden måde: hvad hjælper det, at min lever fx er helt fantastisk, hvis resten af legemet er sygt? Og kan jeg sige om et organ, at det er velfungerende og sundt, uden at måle på, hvad det positivt bidrager med til sundheden i resten af min krop? Kirker må med andre ord også vurderes på, hvor godt de fungerer i forhold til legemet som helhed, kirken med stort "K".

Vi betragter let menigheder og tænker: "Wow, for en fantastisk menighed". Men skal vi følge Paulus' billede af legemet, så kan en menighed se nok så stor og fantastisk ud, men den kan i praksis vise sig at være total nytteløs i forhold til legemet, for her handler det om, hvad den bidrager med af sundhed, styrke og støtte til de andre lemmer. Et lem eller organ, som vokser uafhængigt af de andre lemmer på legemet, har faktisk større lighed med en cancer end et sundt organ.

Villighed til at opbygge andre

Guds frelsesplan er storslået. Kirken er Guds redskab til at nå verden med evangeliet om Hans nåde i Kristus. På den måde bliver bønnen i Fadervor: "Komme dit rige, ske din vilje her på jorden som den sker i himlen", menighedens berettigelse og mandat. Guds kongerige på jorden udleves igennem hans legeme i funktion, aktivt virkende igennem lemmer, som alle bidrager til sundhed, enhed og vækst. Det fordrer, at vi ikke bare er optaget af vores eget, men er villige til at lægge vores eget ned for at være med til at opbygge andre, opbygge legemet.

Kirken i Danmark mangler meget endnu for at være den manifestation af Kristus, som den er kaldet til. Uden enhed og uselvisk tjeneste for hinanden, på kryds og tværs af menneskeskabte kirkeskel, vil der ikke blive megen herlighed eller storhed over kirken. Lad os ikke glemme, at Han gav sit liv for kirken, døbte den i én ånd for derigennem at skabe én ny menneskehed, der åbenbarer Ham i denne verden. Er det egentlig den vision, vi bygger med på, når det kommer til stykket?

Søndagens tekst: Matt. 18,1-14

Den største er den, som vil tjene

1 Kort efter kom disciplene med et spørgsmål
til Jesus: »Hvem er den største i Guds rige?« 2
Jesus kaldte da på et lille barn og stillede det
midt i kredsen. 3 Så sagde han: »Det siger jeg
jer: Hvis ikke I ændrer jeres måde at tænke på
og bliver som små børn, kommer I slet ikke ind i
Guds rige. 4 Den, der ydmyger sig og bliver som
barnet her, er den største i Guds rige. 5 Og den,
der accepterer et sådant lille barn, fordi det hører
mig til, accepterer i virkeligheden mig.

Fristelser, som fører til fortabelse

6 Men hvis nogen ødelægger troen hos en af
de små, der har tillid til mig, var det bedre for
det menneske, om det blev kastet i havet med
en møllesten om halsen. 7 Ak, hvilken elendig
verden, som får mennesker til at miste troen!
Fristelser er ganske vist uundgåelige, men ve det
menneske, der forårsager, at et andet menneske
falder fra troen. 8 Hvis din hånd eller fod er skyld
i, at du falder fra troen, så hug den af og kast
den fra dig. Det er bedre for dig at gå ind til det
evige liv uden din hånd eller fod end at kastes i
den evige ild med arme og ben i behold. 9 Hvis
dit øje er skyld i, at du falder fra troen, så riv det
ud og kast det fra dig. Det er bedre at gå enøjet
ind til det evige liv end at ende i Helvedes ild med
begge øjne i behold.

10 Pas på, at I ikke ringeagter en af disse små,
for det siger jeg jer: De har deres engle i Himlen,
og de er altid i min Fars nærhed. 12 Hvis en mand
har 100 får, og et af dem kommer på afveje,
lader han så ikke de 99 andre blive tilbage på
græsgangen for at gå ud og lede efter det, der er
forsvundet? 13 Og hvis han så finder det, vil han
så ikke glæde sig mere over det ene får end over
de 99 derhjemme, som ikke fór vild? 14 Sådan er
det også med jeres himmelske Far. Han vil ikke,
at en eneste af disse små skal gå fortabt.

Teksten er fra Bibelen på Hverdagsdansk

Ugens prædiken er ikke efter folkekirkens tekstrække. Bibelteksten til 22. søndag efter trinitatis kan læses i boksen til venstre.

Af Helle Rønne Samuelsen

Cand. teol., præst i
Rønne Vineyard og landsleder
af Operation Mission



Kan lokal kirkeplantning blive Udkantsdanmarks håb?

Der er to udfordringer, som har gjort et større og større indtryk på mig i løbet af de 14 år, hvor jeg har været præst. Den ene virker mere trøstesløs end den anden, og begge har uhyggeligt mange ofre i kølvandet.

I denne kronik vil jeg forsøge at beskrive de to problematikker, men også komme med et ydmygt bud på en mulig løsning. Jeg har nemlig fået den tanke, at hvis vi kombinerer de to udfordringer, så løser den ene den anden. Jeg tror, at der her kan være tale om, at minus og minus bliver til plus.

Udfordring 1: Udkantsdanmark

'Danmark Knækker', 'Den Rådne Banan', 'Det skæve Danmark' eller kort og godt "Udkantsdanmark" er alle lidet smigrende overskrifter på forskellige avisartikler om problemerne i Danmarks 16 udkantskommuner: Thisted, Morsø, Lemvig, Struer, Vesthimmerland, Skive, Ringkøbing-Skjern, Varde, Tønder, Langeland, Ærø, Lolland, Norddjurs, Samsø, Læsø og Bornholm.

Hvis man hører til de 8% af den danske befolkning, som bor i disse områder, bryder man sig ikke om denne omtale. For den er ikke bare ensidig og unuanceret, men også selvforstærkende og stærkt stigmatiserende.

Men samtidig må selv den største lokalpatriot indrømme, at der er noget om snakken. Der har statistisk set været en bevægelse fra land til by særligt blandt de unge, stærke og veluddannede. Og det har betydet, at der nu sidder proportionelt mange udsatte børn og voksne rundt omkring i disse kommuner og mangler muligheder, håb for fremtiden og opbakkende netværk. Mange af disse mennesker sidder fast i fortvivlede situationer som Danmarks b-hold.

Udfordring 2: Pressede kristne familier

Den anden udfordring, som er blevet mere og mere iøjefaldende og markant for mig, er det hektiske liv, mange kristne børnefamilier er fanget i i storbyen. Der er et kæmpe krydspres af egne og andres forventninger til levestandarden, og hvad man skal kunne nå og overskue som moderne storby-børnefamilie. Og oven i lange arbejdsdage, børneopdragelse, økonomisk pres og ægteskab trænger længslen efter rent faktisk at gøre en forskel med sit liv sig på. Længslen efter at træde i karakter som Jesu disciple og være noget for nogen: at være jordens salt og verdens lys, at være med til at formidle det gode budskab og leve, så ens medmennesker faktisk kan mærke, at Jesus er i ens liv…

For mange bliver troen en frustration, fordi det bliver ved snakken. Man stresser rundt i en trædemølle uden nogensinde at komme til det egentlige: At gøre noget, der har med Guds rige at gøre. Hvis det går højt, kan kendskabet til Jesus som alle menneskers frelser og Guds kærlighed komme til udtryk to timer søndag formiddag og hver anden onsdag aften til en cellegruppe. Jeg tror, mange spørger sig selv: Er dette virkelig "det gode liv"?





Øverst ses Rønne Vineyard på gaden i Rønne ved et event for familier. Foto til venstre er fra en gudstjeneste i Rønne Vineyard med præsten Carsten Rønne Samuelsen til venstre.

Kan minus og minus blive plus?

Men hvad nu hvis vi begyndte at se udfordringerne i Udkantsdanmark ikke bare som et samfundsmæssigt problem, men også som en åndelig og kirkelig opgave? Hvad nu hvis en af nøglerne til at stoppe og vende den nedadgående spiral ikke bare var at flytte statslige arbejdspladser og give tilskud til infrastrukturen, men at plante levende, inkluderende og diakonalt arbejdende menigheder netop der, hvor Danmark "knækker" mest?

Og hvad nu hvis netop nogen af de kristne børnefamilier i byerne, der længes efterat komme ud af trædemøllen og udleve deres drømme, vovede at flytte ud, hvor muligheden for et mere enkelt liv med bedre tid til nærvær og relationer findes? Simple living, som man siger.

Jeg ved godt, at vi fortæller hinanden, at storbyens muligheder for at realisere sig selv er alpha og omega for et lykkeligt liv. MEN måske er der andre værdier, vi som kristne også kunne lade komme i betragtning: Det at have et familieliv, hvor løn fylder mindre, og relationer, kirke, natur og frihed fylder mere. Et liv med mere ro, mere nærvær, mindre pres, tættere relationer og højere til loftet.

Et pilotprojekt

I Rønne Vineyard har vi eksperimenteret med dette gangestykke det sidste års tid. Vi var 4 børnefamilier fra København Vineyard, der oplevede et klart kald til at rykke os selv op med rode for at plante os selv i Rønne på Bornholm. Her er husene billige, hvilket gav de fleste af os mulighed for at gå på nedsat tid for at investere i kirkeplantningen og de mennesker, vi møder. Vi mødes i dagtimerne hver mandag og arbejder med at række ud og gøre en relevant og konkret forskel for mennesker med behov. Samtidig har vi meget bevidst ikke rakt ud til kristne fra andre lokale kirker. Vi er kommet for at give et løft og ikke for at konkurrere med nogen.

Det har været en meget spændende og meget anderledes måde at lave kirke på. Vi har bla. lært rigtig mange udsatte familier at kende gennem vores Facebookside "Børnenes Julehjælp Bornholm", som nu har over 1000 medlemmer. Det er ikke resursefulde mennesker, der ved hvad kirkeliv er for noget, men familier der har hårdt brug for et åbent, kærligt og stabilt fællesskab i deres liv. Og stille og roligt ser vi mennesker tage skridt mod Gud og et bedre liv. Håb tændes i håbløshed, og lys tændes i mørke og trøstesløse situationer. Det er det lange, seje træk. Men når det lykkes, mærker vi, hvordan det gør en kæmpe og livsforvandlende forskel for vores nye venner.

Samtidig trives vi som familier. Vi får lov at gøre det, som giver vores liv mening som kristne: Vi har lejlighed og tid til at komme ind på livet af mennesker, som vi virkelig har mulighed for at hjælpe. Og vi oplever, at vi er lige dér, hvor vi kan gøre en forskel. Vi har ikke fancye gudstjenester og bliver nok aldrig nogen megakirke. Men her ude i udkanten har den lokale kirkeplantning fået lov at være udkantsdanmarks håb.

Vi kan derfor ikke lade være med at tænke: Hvorfor gør flere kristne ikke det samme?? Thisted, Morsø, Lemvig, Struer, Vesthimmerland, Skive, Ringkøbing-Skjern, Varde, Tønder, Langeland, Ærø, Lolland, Norddjurs, Samsø og Læsø venter jo bare på, at nogen familier fra en storbykirke med pladsproblemer bryder op og drager ud mod horisonten for at møde dem, der hvor de er. Fordelene er for os slående: For der er to fluer med et smæk her, og der tændes ikke bare håb i Udkantsdanmark, men også i vores egne hjerter.

FANTASY-SERIE I 3 BIND



Følg en gruppe teenagere, når de opdager deres overnaturlige evner i kampen mod mørkets kræfter.

ROMANSERIE OM ÅNDELIGE GAVER
PR. STK. KR. 148 - HELE SERIEN KR. 300

Hosianna.dk

Fra SYGDOM til SUNDHED



Du er velkommen til at skrive og stille mig spørgsmål. Der bliver bedt for alle brevemner. Ønskes en salvedug tilsendt, medsend da venligst adresseret og frankeret svarkuvert: Brug quickbrev 27 kr. for levering næste hverdag (skal markeres med Q og afleveres på postkontoret) eller alm. post 9 kr. (levering inden for 5 hverdage).

Orla Lindskov Christensen, Anne Maries Vej 16, 9000 Aalborg - Orla@udfordringen.dk

Se mere om overnaturlig helbredelse på udfordringen.dk/har-du-brug-for-forbon

BREV:

Sygdom kan skyldes at man ikke vil tilgive

Hallo Orla

Jeg sender dig hermed et brev med tre små beretninger. Disse tre beretninger vil jeg gerne dele med din Brevkasses læsere. Jeg tænker, at måske kan nogle af dine læsere få et og andet ud af dem:

Den første beretning handler om mig selv.

Den handler om, da jeg blev atten år. Da tog jeg en tur i byen og kom sent hjem. Over det blev min far så vred, at han slog mig. Han troede, at jeg var gået på restaurant.

Han slog mig, selv om jeg var blevet atten år gammel. Det bevirkede, at jeg blev bundet af fordømmelse mod min far og min mor.

Men jeg blev heldigvis sat fri og tilgav min far og mor.

Den næste hændelse skete for mange år siden. Jeg var selv ganske ung dengang. Men har fået fortalt om hændelsen.

En kristen leder fortalte, at han blev ringet op af en ældre mand, som havde en urbutik. Den ældre mand spurgte lederen, om han havde tid til at besøge ham. Den ældre mand havde nemlig aldrig haft glæde af sit kristne liv.

Den kristne leder kørte ud til den ældre mand med urbutikken og gik i bøn med ham. Da optrådte pludseligt det fænomen, som vist nok kaldes "Ånden i glasset."

Lederen fortalte den ældre mand, at det fænomen var en form for spiritisme. Da så lederen bad imod disse kræfter, vakler urmageren rundt og falder til sidst om i sin butik. Men efterfølgende var han løst.

Den tredje hændelse er om en kvinde, der i årevis havde siddet i en kørestol og gang på gang havde været til forbøn. Men det var hver gang uden resultat.

Da en fremmed evangelist kom til byen, og hun søgte forbøn hos ham, sagde han til hende: "Gå hjem og bed om tilgivelse hos alle de folk, du har dømt, så vil Gud helbrede dig."

Min far slog mig. Det bevirkede, at jeg blev bundet af fordømmelse mod min far og min mor. Men jeg blev heldigvis sat fri og tilgav min far og mor. Arkivfoto.



Det gjorde hun så, selv om det tog lang tid.

Senere kom hun til forbøn igen, og da man bad for hende, gik hun op af sin kørestol.

Det var mine tre små beretninger.

Venlig hilsen
B.S.

SVAR:

Min kommentar til de tre beretninger:

Kære B.S.

Tak for dit brev og tak for de tre beretninger.

Når jeg læser den første og den sidste af dine tre beretninger, kommer jeg til at tænke på Jesu lignelse om den gældbundne tjener (Matthæus-evangeliet kap. 16, 21-35).

Jesus fortæller i denne lignelse, at et vigtigt punkt for dem, der vil ind i Gud rige, er spørgsmålet om skyld og tilgivelse.

Prøv selv at læse lignelsen.

Jesus fremstiller i denne lignelse Gud som den, der er ubetinget rede til at tilgive, blot man inderligt beder ham om det.

Tilgivelsen er nok på en måde betingelsesløs fra Guds side. Men der er dog her tale om en slags betingelse.

Tjeneren i lignelsen mister nemlig tilgivelsen, fordi han ikke ejede et forsonligt sind. Ved sin uforsonlige og rethaveriske måde at være på, taber han Guds tilgivelse.

Denne lignelse er kort og klar. Men for at der ingen misforståelse skal være, forklarer Jesus lignelsen yderligere. For, siger Jesus, den som ikke af hjertet tilgiver sin bror, han skal ikke gøre sig forhåbning om at få tilgivelse fra Gud.



Tilgivelse skal være en realitet i vores liv overfor alle. Ikke kun overfor familie, overfor venner eller overfor dem, vi kan lide.

Man får altså Guds tilgivelse ved selv at tilgive. Det er betingelsen. Inderst inde føler vi nok, at der er en dyb retfærdighed her.

Man kan godt sige, at Guds betingelse er hård, ja, umulig for nogle, faktisk for alle. Man vil nok ikke kunne nå frem til at tilgive ved egen kraft. Så i sådanne sager kan man heldigvis få hjælp af hjælperen, som er Guds Helligånd.

Ganske kort udtrykker lignelsen, at al tilgivelse begynder hos Gud. Men dens eksistens er betinget af, at den gives videre.

Tilgivelse fra Gud er altså ikke noget, et menneske kan eje uafhængig af sit forhold til andre mennesker.

Men den, som når til at tilgive, har så også fået guddommelige kræfter ind i sit liv.

Tilgivelse er fra Gud. Den kan ikke tages selv, den virkes som nævnt af Gud ved Helligånden. Og den bliver kun der, hvor mennesket selv tilgiver. Sådan er det.

Man kan desværre stå imod tilgivelse. Men det er et dårligt valg.

Vi skal altså selv tilgive, for ikke at blive sat uden for Guds tilgivelse.

Tilgivelse skal være en realitet i vores liv overfor alle. Ikke kun overfor familie, overfor venner eller overfor dem, vi kan lide. Der er netop her, der er en prøve, vi skal bestå.

Man kan heller ikke gå hen i en eller anden religiøs institution og erhverve sig tilgivelse fra Gud ved offer, gaver eller lignende og så derefter te sig overfor sine medmennesker, som man finder det for godt.

"Forlad os vor skyld, ligesom vi har forladt vore skyldnere."

(Matthæus 6, 12).

Denne Fadervors 5. bøn siger det samme som lignelsen om den gældbundne tjener. Men i modsat rækkefølge.

Her i den 5.bøn startes tilgivelsen af mennesket og følges op af Gud. I den gældbundne tjener startes tilgivelsen af Gud.

Men selve sammenhængen i tilgivelsesproblemet er den samme. Jesus viser os her i bønnen såvel som i lignelsen, at tilgivelse har to sider, der begge er lige nødvendige. Uanset hvor tilgivelsen starter, så er resultatet det samme. Resultatet er Guds kærlighed.

Venlig hilsen
Orla Lindskov

MIN OPLEVELSE:

Salvedug og forbøn hjælper

Kære Orla Lindskov

Jeg var til forbøn hos dig i Aalborg for cancer. En cancer, som lægerne har opgivet. Efterfølgende sendte du mig to salveduge. Tusind tak, jeg har været vældig glad for dem.

I starten lå de under min hovedpude. Men jeg fandt hurtigt ud af, at når det gjorde antræk til at ville begynde at gøre ondt, så var det effektivt at lægge salvedugen på.

Så jeg har gået rundt med dem under tøjet i døgndrift og flyttet rundt på dem efter behov.

Jeg mistede den ene på en udflugt.

En nat begyndte det at gøre ondt, og smerten forsvandt ikke bare lige med det samme. Så det var rigtigt godt at vide, før smerterne forsvandt, at jeg ikke var alene i mine bønner. Jeg bad nemlig med i de sene nattetimer sammen med dine bønner, bedt over salvedugen.

Jeg kommer igen med henblik på forbøn. Det bliver til dit næste møde i Aalborg.

Mange hilsner og tak fra
H.J.I.

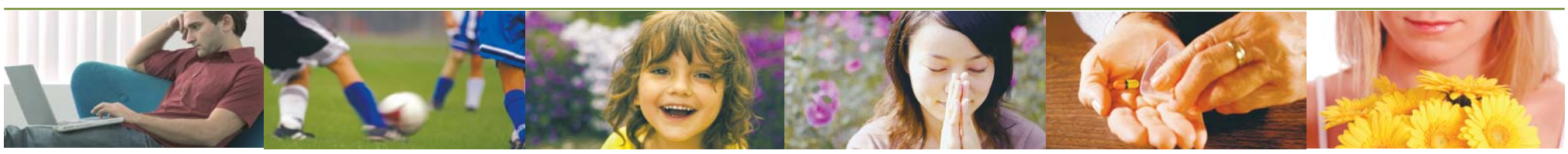

Tavs march råbte op om slaveri i Danmark

Med den tavse march "Walk For Freedom" i fem danske byer forsøgte NGO'en A21 at råbe danskerne op og gøre opmærksom på, at hundreder i Danmark og millioner verden over lever i nutidigt slaveri.



"Walk For Freedom" blev afholdt lørdag d. 20.10 over hele verden i 467 byer i 51 lande – og også i 5 danske byer: København, Aarhus, Odense, Aalborg og Herning. Her gik næsten 500 danskere på gaden.

Der findes slaver i Danmark. Flertallet af dem er kvinder, som er tvunget til prostitution, mens andre tvinges til arbejde i restaurationsbranchen, lommetyveri, salg af stoffer, tiggeri, proformaægteskaber med mere.

I Danmark registreres hvert år omkring 100 personer som værende ofre for menneskehandel – men det reelle tal er langt højere. Registreringen omfatter kun dem, som myndighederne kender til.

Slaveri er således ikke noget, der kun fortælles om i historiebøgerne. Der findes i dag flere slaver end nogensinde før. Menneskehandel er en lukrativ kriminel aktivitet, som er i kraftig vækst, og FN og ILO anslår, at ca. 40 millioner mennesker i dag er fanget i slaveri.



Louise Kaas fra A21's danske afdeling.

I 10 år har den internationale NGO A21 arbejdet på at hjælpe ofre for menneskehandel. Blandt andet gennem en årlig march kaldet "Walk For Freedom", hvor man i fuldkommen stilhed går gennem byer verden over for at gøre folk opmærksomme på, hvor udbredt nutidens slaveri er. "Walk For Freedom" blev afholdt lørdag d. 20.10 over hele verden i 467 byer i 51 lande – og også i 5 byer i Danmark i henholdsvis København, Aarhus, Odense, Aalborg og Herning. Her gik næsten 500 danskere på gaden for at gøre opmærksom på problemet.

- Hvis folk ikke ved, problemet eksisterer, så bliver der heller ikke gjort noget ved det, siger Louise Kaas fra A21's danske afdeling, som arrangerede "Walk For Freedom" i Danmark.

- Under marchen delte vi brochurer ud, som fortæller om, hvor alvorligt dette problem er. Hele formålet er at skabe øget opmærksomhed, og en af de gode ting ved en march er, at stort set alle kan deltage og dermed bidrage til at gøre noget, forklarer Louise Kaas.

Louise Kaas er ansvarlig for det frivillige danske A21-kontor, som har adresse i København. Og hun er selv et eksempel på, at alene det at gøre opmærksom på problemet kan have stor betydning.

- Da jeg først fandt ud, hvor utrolig mange mennesker, der i dag er fanget i nutidigt slaveri, var jeg nødt til at involvere mig. Jeg kan ikke tage min egen frihed for givet. Af alle de mange millioner, som i dag er slaver, slipper kun en procent ud igen. Det er vi nødt til at gøre noget ved, insisterer hun.

/red.

A21 i tal

- Næsten 1.000 ofre for menneskehandel er blevet hjulpet af A21.
- Har uddannet flere end 20.000 politibetjente, ansatte i lufthavne og ved grænser med videre til at identificere ofre for menneskehandel.
- Har pt. 130 ofre for menneskehandel i rehabiliteringsprogrammer.
- I første uge af oktober 2018 kom 12 personer i tre forskellige lande ud af menneskehandlernes kløer og ind i A21's pleje. Fem af dem i Thailand – alle fem var under 18 år.
- Har modtaget flere end 10.000 opkald til sine døgnbemandede hotlines i Grækenland, Bulgarien og Sydafrika.
- Har fået 88 menneskehandlere retsforfulgt og dømt til domme på i alt 1.214 år.
- Arbejder i 12 lande verden over.
- Har netop haft 10-årsjubilæum.
- I 2017 deltog 41.000 personer i "Walk for freedom" i 400 byer i 50 lande.



Kirken i Kulturcenteret søger børnepræst pr. 1/1 2019

Da vi udvider vores aktiviteter for børn tilknyttet kirken, har vi brug for nye kræfter. I Kirken i Kulturcenteret er børnearbejdet helt centralt for kirken. Samtidig er vi en kirke, som søger at være relevant i tiden og afspejle København som den metropol, den er. Derfor er ca. 60% af brugerne af kirken danskere og ca. 40% er internationale, både blandt de voksne og børn. Se mere på www.kirkenikulturcenteret.dk

Som børnepræst er du ansvarlig for en levende og relevant kirke i børnehøjde. Vi har lige nu fire grupper for børnene hver søndag. Vi drømmer om lejre og aktiviteter for børn i lokalområdet. Jobbet er et lederjob, da du skal lede mange frivillige i flere teams.

Du… :

- har passion for at børn skal møde Jesus; og at den lokale kirke skal møde dem i øjenhøjde, uanset om børnene er vant til at være i kirke eller om de er på besøg 1. gang.
- har erfaring med at rekruttere og lede frivillige teams.
- kan undervise og inspirere medarbejderne
- er god til at skabe momentum og vækst
- værdsætter samarbejdet med forældrene
- er nysgerrig på og ser berigelsen ved at arbejde i et dansk/multikulturelt miljø.
- behersker dansk og engelsk i skrift og tale

Vi tilbyder:

- En kirke med en spændende dansk/multikulturel kultur
- En mentorordning, så du kan tilegne dig kirkens vision og dna, og bygge børnekirke i overensstemmelse med den.
- Du bliver en del af kirkens præsteteam
- Ansættelsesgrad og løn efter kvalifikationer

Ansøgningsfrist er senest 10. november 2018; ansøgningen sendes til Amy Hill på amy.hill@kulturcenter.dk. Her kan der også rettes henvendelse, hvis der er spørgsmål vedr. stillingen.

KIRKEN I KULTURCENTERET



Lovsangslegenden Don Moen, som besøgte Danmark i 2017, har udgivet bogen "God Will Make a Way", som er titlen på en af hans mest populære lovsange. I bogen fortæller han om den gribende tragedie bag sangen.

Moen udgiver bog med historien bag 'God will make a way'

Lovsangen "God Will Make a Way" blev til midt i en stor tragedie, fortæller den kristne singer/songwriter Don Moen.

- Jeg blev ringet op af min svigermor en sen aften. Hun fortalte, at min kones søster og hendes mand, Susan og Craig Phelps, havde været i en tragisk bilulykke på vej til skiferie med deres børn. Alle de fire børn blev smidt ud af bilen. Den ældste dreng på ni år blev dræbt på stedet. De andre blev svært kvæstede, fortæller Moen til The Christian Post.

- Mens jeg sad i flyet og tænkte på, hvad jeg skulle sige til dem, kom Esajas kapitel 43 vers 19 til mig: 'Nu baner jeg en vej i ørkenen og lader vandstrømme bryde frem i ødemarken.' Herren havde på et øjeblik givet mig en sang at synge for dem, fortæller Don Moen.

- Sangen blev skrevet i desperation, men den gav dem et ord om håb. Når alt ser ud til at være tabt, arbejder Gud på måder, du ikke ser, siger Don Moen.

Moens debutbog med beretninger om baggrunden for flere af hans sange har titlen 'God Will Make A Way: Discovering His Hope in Your Story'. Bogen udkom den 16. oktober 2018.

Bodil

55 dræbt og kirke nedbrændt under jihadist-angreb i Nigeria

Muslimer har under et angreb mod et marked i Kaduna State i Nigeria den 18. oktober dræbt kristne i dusinvis. Samtidig er en kirke brændt ned, skriver Morning Star News.

Øjenvidner oplyser, at en muslim på markedet i Kasuwan Magani, 36 kilometers fra byen Kaduna, begyndte at råbe "Tyv!". Råbet fremkaldte en del forvirring og uro.

"Den falske alarm fra en muslim om, at der var en tyv på markedet, skabte panik. Derefter begyndte andre muslimer at råbe 'Allahu Akbar', mens de angreb kristne og nedbrændte huse og forretninger tilhørende de kristne i byen, fortæller en af indbyggerne, Kefas Mallam, til Morning Star News.

- Ifølge politiets oplysninger har man fundet 55 lig, men nogle af dem er brændt til ukendelighed, fortæller pastor James Moore fra kirken Evangelical Church Winning All.

Kadunas guvernør, El-Rufai, har oplyst, at der er blevet udstedt udgangsforbud, og at sikkerhedsstyrker har genoprettet ro og orden.

"Dette land tilhører os alle. Ingen skal fordrive nogen. Alle må kunne leve sammen i fred og retfærdighed," fastslår guvernøren, som lover at arrestere alle involverede, inklusive de passive tilskuere under angrebet.

Bodil

Bøn for politiet afløst af præster på patrulje



Alan Crump

En politiafdeling i Louisiana har efter protester fra ateister opgivet at holde månedlige bønnemøder. I stedet vil 20 præster fra forskellige kirker følge betjentene på patruljer.

The Shreveport Police Department, som ledes af baptistpræst og politimester Alan Crump, opgav bedemøderne efter klager fra ateist-gruppen Freedom From Religion Foundation.

Bedemøderne havde til formål at "forene lokalsamfundet, politiet og myndighederne i bøn for byen". Ateistgruppen, som kræver total adskillelse af kirke og stat, ønskede at stoppe hele det kristne arbejde i forbindelse med politiets indsats. Men sådan kom det ikke til at gå, selv om de kristne måtte opgive deres store bedemøder. Med det såkaldte 'Pastors on Patrol'- program kan de 20 tilknyttede præster nu dels tage med betjentene på arbejde, dels deltage i kristne arrangementer arrangeret af folk i lokalsamfundet.

- I mange tilfælde kan en præst være med til at berolige gemytterne. De er nemlig kendte og respekterede i deres lokalområde og kan sikre forholdet mellem politi og borgere, forklarer Shreveport Police Department på deres hjemmeside.

Bodil

Hekse-aktion mod dommer fik kristne til at bede

Af Bodil Lanting

Sidste lørdag deltog 60 personer i en seance i New York for at forhekse præsident Donald Trump, den nye højesteretsdommer Brett Kavanaugh og senator Mitch McConnell. Det fik en mindre gruppe kristne og eksorcister til at møde op for at bede mod hekseriet.



Den nyvalgte katolske højesteretsdommer Brett Kavanaugh og præsident Trump blev forsøgt forhekset af modstandere i en okkult boghandel i Brooklyn.

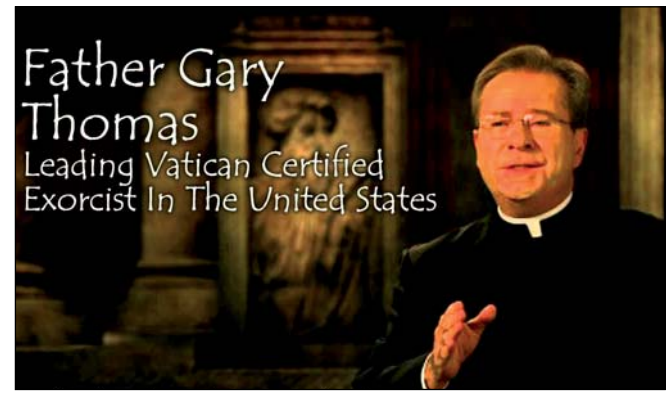

- Jeg var rystet over hekse-ritualet, for satanister påkalder det onde og de kan skade mennesker, som ikke står i nådens stand, siger den katolske eksorcist Father Gary Thomas.

Ifølge avisen The New York Post havde over 1.300 personer haft planer om at deltage, men kun 60 mødte op i en okkult boghandel i Brooklyn. Alligevel følte de kristne et behov for at modvirke hekseriet med bøn.

Hekse-arrangementet blev organiseret og live-streamet af boghandlen Catland Books. Ifølge The Christian Post var ceremonien en protestaktion efter udnævnelsen af Brett Kavanaugh.

Der har været mange protester i forbindelse med valget af Brett Kavanaugh som højesteretsdommer, ikke mindst på grund af hans konservative syn på abort.

Ville skade dommeren

Dakota Bracciale, som er medejer af Catland Books, fortalte BBC News, at hekseriet skulle "afsløre Brett Kavanaugh som den, han virkelig er, skade ham og føre ham til fald."

På heksenes alter kunne man se lys og fotos af både præsidenten, dommeren og senatoren.

Arrangørerne udtalte til BBC, at de forventede resultater hurtigst muligt, men tilføjede, at "der ikke er nogen fast tidshorisont for den slags ting."

Den nye højesteretsdommer blev under screeningen forud for udnævnelsen beskyldt for medvirken i et voldtægtsforsøg, som skulle være foregået over 30 år tidligere. Brett Kavanaugh fastholdt sin uskyld, og der var udbredt undren over, at professor Christine Blasey Ford for første gang fremførte sine beskyldninger mod ham på dette tidspunkt.

Donald Trump støttede sin kandidat til højesteretsposten gennem hele processen. Senere undskyldte han overfor den nye dommer og hans familie for den hetz, de havde været igennem.

I Christian Post udtaler Dakota Bracciale og Catland Books, at de tidligere med held har udført okkulte ritualer mod offentlige personer, inklusive præsidenten.

- Vi føler, at ritualerne var en success, idet de prøvede at afsløre Trump...lige fra Ruslandsundersøgelsen til pengene til Stormy Daniels, sagde heksene.

Kalder på det onde

I en artikel i The National Catholic Register udtaler den katolske eksorcist Father Gary Thomas, at præsterne beder for Kavanaugh, fordi hekseri bør tages alvorligt.

Father Thomas fortæller, at han blev rystet, da han hørte om det planlagte hekse-ritual. Ifølge The Exorcist deler flere af præsterne hans opfattelse.

- Jeg sendte dette til en masse eksorcister i går, og deres reaktion var ligesom min. Det viser, at der ikke er tale om fri fantasi, siger Father Thomas.

Præsten tilføjer, at han gennem de seneste mange årtier har set en øget frimodighed blandt folk med tilknytning til det okkulte.

"De er mere frimodige, fordi offentligheden er blevet mere åben for det dæmoniske.

Men det handler om en besværgelse af ondskab - det handler ikke om ytringsfrihed. Hvis man fremmaner den personificerede ondskab, hører det ikke under ytringsfriheden.

Sataniske kulter vil ofte begå kriminalitet, de begår mord og øver seksuel vold mod alle i deres kult," udtaler Father Thomas.

Kristne er under nåden

Præsten bemærker også, at mennesker, som "står i nådens stand" kun oplever begrænset skadevirkning af forbandelser og hekseri.

Derimod kan andre mennesker opleve alvorlige symptomer som fysisk sygdom, psykoser, depressioner og dæmonangreb.

"Beslutningen om at gøre dette mod en højesteretsdommer er en afskyelig handling, som siger meget om disse menneskers karakter. Det skal ikke undervurderes eller afvises. Der er tale om virkelig onde mennesker," understreger Father Thomas.

Facebook blokerer annoncer for film om dømt abortlæge

Facebook ønsker ikke historien om Gosnell fortalt, fordi det kan give prolife-folk nye argumenter, konkluderer producenterne af *Gosnell: The Trial of America's Biggest Serial Killer.*



Ann Mc Elhinney er sammen med Phelim McAleer instruktør af 'Gosnell'.

Flere tilhængere af filmen har prøvet at dele indlæg om den, men det bliver afvist af Facebook.

"De [Facebook] fastslår simpelthen, at det ikke er blevet godkendt, og man skal tjekke deres retningslinjer, men det giver ikke nogen specifik grund til, at dette indlæg ikke kan blive delt med en større gruppe. Det er tydeligt, at de ikke ønsker at opmuntre eller skaffe indhold for pro-life folk. De hader virkelig enhver, som ikke går ind for det liberale livssyn," siger instruktør Phelim McAleer.

Uden hjælp fra Facebook vil mange ikke få oplysninger om filmen.

"Facebook lukker i virkeligheden munden på de børn og kvinder, som Gosnell myrdede," sagde McAleer til netavisen The Federalist.

Gosnells abortklinik viste sig i 2013 at være et rædselskabinet med mange ligdele af fostre, som var blevet aborteret efter 24. uge. Lægen blev dømt for blandt andet for at have klippet rygraden over på babyer, som blev født levende efter en fejlslagen abort.

Bodil



Filmen om abortlægen Gosnell er blevet fjernet fra flere biografer.

Biografer dropper den populære prolife-dokumentar 'Gosnell'

Filmen "Gosnell: The Trial of America's Biggest Serial Killer" havde premiere i USAs biografer den 14. oktober. Men nu er næsten 200 biografer stoppet med at vise filmen uden at forklare hvorfor.

- I mine 15 år i filmbranchen har jeg aldrig oplevet noget lignende, fortæller filmens marketing director, John Sullivan, til Daily Wire. Hans undren skyldes ikke mindst, at filmen har ligget som den 6. eller 9. mest sælgende i nogle af de biografer, som nu opgiver at vise den.

- Det må have med indholdet at gøre, konkluderer John Sullivan.

Filmen handler om abortlægen Kermit Gosnell fra Philadelphia, som blev kendt skyldig i tre første grads mord i 2013. 'Gosnell' havde allerede i forrige uge indtjent omkring 1,2 millioner dollar.

Mange biografer fortæller nu deres kunder, at der er udsolgt til forestillingerne, selv om det ikke er sandt. Der er tale om en utrolig kampagne fra aborttilhængernes side. De ønsker ikke, at folk skal kende sandheden, konkluderer 'Gosnells' producere.

Bodil



Øverst: Den frygtede kannibalstamme boede langt inde i junglen. De var ved at bukke under for stoffer, sygdomme, vold og dæmonangreb, da de besluttede at lære mere om Guds Søn.



Billedet til højre: De tidligere missionærer Bob og Steve besøgte i 1960'erne de berygtede 'kranie-splittere' dybt inde i junglen. 55 år senere vil hele landsbyer i junglen være kristne. Her oplever Bob og Steve (med ryggen til), at flere nye troende bliver døbt.

Kannibaler vil høre om Jesus

Fem krigere kæmpede sig gennem Amazonas jungle for at finde nogen, der kunne fortælle dem om Guds Søn.

Af Bodil Lanting

- Vi har dræbt mennesker og taget stoffer. Nu vil vi leve et andet liv. Nogen har fortalt os om Guds Søn. Ved I, hvem han er?

De fem krigere fra den frygtede *Skull Splitter* stamme havde gået gennem junglen i 10 dage, før de fandt frem til det brasilianske missionærpar Bethany og Paul. Netop den dag var landsbyen samlet til gudstjeneste med mad, dans, nadverfejring og dåb af nye kristne, skriver God Reports.

Med i dåbs-køen

De lokale kristne genkendte de fremmede og frygtede det værste. Skull Splitters eller Yanomamistammen var landsbyens fjender. Nu kom fem af krigerne kun iført lændeklæder med bue og pil, pusterør og giftpile. Den glade stemning skiftede brat. Landsbyboerne frygtede det værste.

Men de fem krigere sluttede sig til køen af folk, der skulle døbes.

- Jeg spurgte ikke, om de søgte Jesus. Jeg døbte bare de fem sammen med de andre, siger Paul. Derefter inviterede missionærparret de fremmede krigere med hjem, hvor de fortalte deres utrolige historie.

Missionærbesøg i 60'erne

I 1960'erne, 55 år tidligere, havde to missionærer ved navn Bob og Steve prøvet at dele evangeliet med de frygtede kannibaler.

Missionærerne fortalte dengang, at næsten alle i stammen var påvirkede af stoffer. Der kom grønt snot ud af næsen på dem, og de kastede op hele tiden. "Om natten blev de besat af dæmoner, de bankede deres koner og smadrede deres hoveder med køller," fortalte missionærerne.

Der var flere ubarmhjertige skikke i stammen.

"Hvis en pige skulle giftes, skulle hun først sove sammen med den ældste mand i stammen. Hvis hun var sammen med den unge mand først, ville de banke hende. De var også lige ved at slå os ihjel dengang," fortalte Bob til den ældre missionær Larry Buckman fra Renew Outreach.

Stammen ville frelses

I 2012 led den frygtede kannibalstamme så meget, at de besluttede at søge hjælp. De ældste i stammen valgte fem af de unge krigere til opgaven.

- De ældste i stammen sagde, at de selv var blevet for gamle til at gå, så de sendte de unge afsted, fortæller Larry Buckman.

Men hvorfor valgte de at gå ti dage mod nord til fods gennem junglen for at høre mere om Guds Søn? De kunne ikke vide, om der var nogen der. Men det var selvfølgelig Helligånden, der ledte dem, siger Larry Buckman.

Krigerne ankom så en dag i september 2012 til floden Palimiú. Her mødte de missionærparret Paul og Bethany, som allerede havde boet på stedet i 14 år for at lære sproget og oversætte Det nye Testamente.

Krigerne ankom midt i festlighederne under den kristne gudstjeneste. Og de blev døbt, da de nu alligevel stod i dåbs-køen.

Øjnene strålede

Hjemme hos Bethany og Paul efter gudstjenesten fortalte krigerne deres historie.

- Vi er trætte af at leve, som vi altid har gjort det. Vi har dræbt mennesker og bedøvet os selv med stoffer. Vi vil gerne leve et andet liv. Nogen har fortalt os om Guds Søn. Ved I, hvem han er? spurgte krigerne.

Missionærne brugte de næste fem timer på at fortælle gæsterne om Skaberen, Gud Fader, om Guds Søn Jesus, som er Frelseren og om Helligånden, som vil være menneskers ven, trøster og vejleder.

"Vi så deres øjne stråle af begejstring over alt det, vi sagde," fortæller Paul.

'Kom og besøg os'

Nogle dage senere bad Paul en pilot fra Mission Aviation Fellowship (MAF) flyve mændene



Jesus-filmen skal vises i alle de omkring 200 yanomami-landsbyer i junglen.

Vi var omringet af mænd, kvinder og børn, der var bevæbnet med buer, pile og pusterør men også med rifler, patroner, ure, tablets, mobiltelefoner og en masse tøj, der havde tilhørt de minearbejdere, som de havde dræbt 18 dage tidligere.

tilbage til landsbyen. Der var kun én MAF-pilot, som vovede at gøre det, fortæller Larry.

Piloten fandt en lille lysning i junglen med en gammel landingsbane ved en guldmine. Men derfra ventede der stadig krigerne en fire-dages tur gennem junglen.

Før de sagde farvel, tryglede krigerne Paul og Bethany om at besøge deres landsby for at fortælle dem mere om Jesus.

Flere massakrer

Missionærerne oplevede herefter, at Gud mindede dem om yanomamierne i Hakoma-området. I begyndelsen af 2013 gjorde Bethany og Paul sig efter megen bøn om vejledning klar til besøget.

Nogle måneder senere hørte de så rygter om, at medlemmer af stammen havde udslettet en hel landsby med andre yanomamier, som de opfattede som fjender.

I oktober hørte missionærerne, at 46 guldminearbejdere var blevet dræbt i det samme område af den samme stamme.

- Atten dage efter massakren, den 9. november 2013, sad vi i et lille fly for at lede efter dette folk. Mange advarede os mod at gå og sagde: 'Det er selvmord' og 'De er alt for farlige,' fortæller Paul.

Efter to timer i luften fandt piloten den gamle landingsbane.

- Vi vidste ikke, hvad vi kunne forvente, vi var bange, meget bange, men vi stolede på Guds beskærmelse, fortæller missionærparret om det øjeblik, da de stod i junglen sammen med tre kristne yanomamier og så flyet forsvinde i horisonten.

'De sigtede på os'

Missionærerne vidste, at de befandt sig på det sted, hvor minearbejderne var blevet dræbt nogle få uger tidligere. Der var ikke andet at gøre end at bede til Gud. Straks efter hørte de lyde fra skoven.

- Vi så det mest utrolige scenarie. Vi var omringet af mænd, kvinder og børn, der var bevæbnet med buer, pile og pusterør men også med rifler, patroner, ure, tablets, mobiltelefoner og en masse tøj, der havde tilhørt de minearbejdere, som de havde dræbt 18 dage tidligere.

Paul tog hurtigt et billede med sit digitalkamera - men glemte at slukke blitzen. Stammefolket tolkede lyset som noget fjendtligt og begyndte at nærme sig missionærerne med løftede våben.

- De sigtede på os. Jeg troede, at vores sidste time var kommet, husker Paul.

De sang budskabet

Men så lød en stemme fra midten af gruppen: "Stop, stop! Idag er ikke en dag til død."

En anden råbte: "Lad dem være i fred. Det er dem, der siger, der findes en sand Skaber."

Fem smilende krigere banede sig nu vej gennem gruppen. Det var de fem, som Paul havde døbt det foregående år.

- Deres øjne viste, hvor glade de var over at se os, siger Paul.

Han kommunikerede via satellit til andre kristne langs Palimi-u´-floden og herefter ankom to fly med 10 kristne yanomamier.

De fem krigere ledte gæsterne ad en sti, og efter 20 minutters forløb kom de frem til en lysning, hvor en stor gruppe ventede på dem.

Den eftermiddag, den 9. november 2013, prædikede de 15 kristne på skift. De fortalte bibelhistorie, og gruppen lyttede spændt til beretningerne om Skaberen. Paul fortalte også om Jesus, Guds Søn, som allerede var blandt yanomamierne.

- De blev allesammen så slået af forundring, at de begyndte at synge budskabet frem og tilbage til hinanden. Det er deres traditionelle måde at fortælle nyheder på, husker Bethany.

- Stammefolkene angrede og ville høre mere om Gud både dag og nat, somme tider indtil klokken 5 om natten. Til sidst måtte vi holde dåb igen, og over 400 Skull Splitters tog imod Kristus, fortæller Paul, som efter dåben holdt nadver med lokale råvarer.

Vækkelse midt i junglen

De fem krigere, som var blevet døbt i 2012, blev nu valgt som ledere af en ny yanomami-kirke.

I 2014 vendte missionærerne tilbage til landsbyen med lydbibler samt en lille solcelle-drevet projektor til at vise Jesus-filmen på Chamatari-sproget.

Atten landsbyer indenfor 10 dages gå-afstand blev inviteret til at se filmen. Før teamet rejste tilbage, gav de projektoren og filmen til de fem ledere, som ville vise den i flere af områdets landsbyer. Herefter blev der arrangeret et årligt opfølgningsmøde med de nye troende.

Tre år senere var Jesus-filmen blevet vist for 4.600 personer i 21 fjerntliggende landsbyer.

- De fortæller, at der er nye troende i alle regionerne, også de steder, hvor vi ikke må komme. Krigerne gør det, vi ikke kan. Vi ser en sand vækkelse i hjertet af junglen, fortæller Bethany.

Alle missionærerne glæder sig over vækkelsen blandt yanomamierne. Og pionererne Bob og Steve glæder sig over at se frugten af deres indsats i 60'erne.

- Disse gamle fyre ofrede alt, og de fortjener at få det at se i deres levetid. Det er utroligt, som Gud har forvandlet stammen og beskyttet disse kære mænd, som måtte kæmpe sig frem for at bringe evangeliet til endnu en folkegruppe, siger Larry Buckman.

- Vi kender nu til 200 yanomami-landsbyer, og vi vil bringe evangeliet til hver eneste af dem, tilføjer han.

SIMON JACOBSENS
STORE
LØKKENBOG

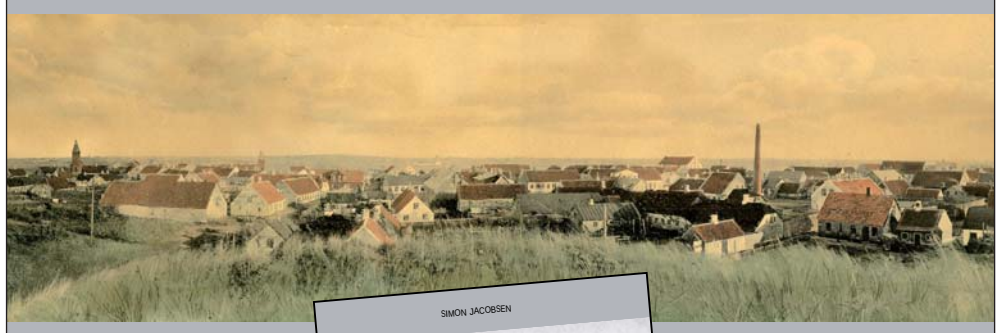



'Den store vækkelse' indeholder

- ★ En omfattende beskrivelse af Løkkens historie.
- ★ Over 200 historiske gamle billeder.
- ★ 1300 år med kristendom i Danmark.
- ★ Løkkens åndelige liv gennem 250 år.
- ★ En spektakulær vækkelse som udsprang i Løkken, berørte hele Nordjylland og en del af landet.



Simon Jacobsen er også forfatter af flyeren 'Boading Pass to Heaven' og bestsellerbogen 'Guds gave til dig' som findes på 5 sprog og trykt i 48.000 eksemplarer, samt medudgiver af 'Bibeln Guds gåva till dig'.

Skriver historiske artikler i Vendsyssel Årbog, Løkken Museum og Egnssamlingens årsskrift. Forfatter af Aalborgbogen 2019 med temaet, 'Aalborgensiske landliggere ved vestkysten'.

Bogen kan købes på Hosianna.dk for 249 kr.

Bogen om den store vækkelse i Løkken i 1900

Selv Danmarks statsminister var involveret i en vækkelse i Nordjylland i 1900-tallet, som Simon Jacobsen nu har skrevet en bog om.

Af Henri Nissen

Den tidligere leder af GOD-tv i Norden, Simon Jacobsen, har brugt sin pensionist-tid til at beskrive en stor vækkelse, som foregik i Løkken og Nordjylland i 1900-tallet.

Det historiske værk 'Den store vækkelse' beskriver detaljeret vækkelsen, som berørte store dele af Nordjylland og blev kendt ud over hele landet.

Som det altid er med kristne vækkelser, var der også modstand.

Falske anklager i medierne

En ung 21-årig dansk-amerikansk evangelist, Morris Johnson, var redskabet til vækkelsen.

Han kom som et friskt pust ind i den danske kirkelighed. Han var en ung, smuk og ugift prædikant og sang-evangelist med nådegaver til at helbrede.

Folk var begejstrede for ham og hans forkyndelse, men vækkelsen fik hurtigt fjender og blev bagtalt.

Morris Johnson blev forfulgt og falsk anklaget som hvid slavehandler og for at døbe nøgne unge kvinder og rejse til Amerika med kirkens pengekasse!

Men han blev frikendt af statsminister Zahle, der også fungerede som justitsminister.

Mange af Danmarks aviser bragte omfattende artikler; en sand mediestorm rejste sig imod evangelisten, som også aviser i USA, Norge og Sverige skrev om.

Udover statsministeren/justitsministeren var kirkeministeren, biskoppen i Aalborg, politiet i USA, Norge, Sverige og Danmark og Amerikas ambassadør indblandet i de falske anklager mod Morris Johnson.

Grundlagde frikirken Guds Menighed

Morris Johnson grundlagde kirkesamfundet Guds Menighed i Danmark. Han byggede en kirke i Hjørring og virkede også i Norge og Danmark under sine tre ophold i Skandinavien.

Under sit tredje ophold, i 1922, talte han på Det Danske Missionsforbunds årsmøde samt i mange af forbundets menigheder og var redskab til en stor vækkelse i Bethaniakirken i Aalborg.

Efter sin tjeneste i de skandinaviske lande blev Morris Johnson en velkendt evangelist i USA og



Morris Carl Johnson - den unge dansk-amerikanske prædikant.

Canada, inden han opbyggede og ledte en stor og indflydelsesrig menighed i byen Racine, Wisconsin i USA.

Kristendom i Danmark

Et af den 300 sider store bogs 15 kapitler: '1300 år med kristendom i Danmark' beskriver kristendommens vej til Danmark.

Et andet kapitel handler om Løkkens åndelige tilstand, da vækkelsen kom, med omtale af Metodistkirken, Folkekirken, Baptistkirken, Indre Mission, Missionsforbundet, Den grundtvigske bevægelse og Unitarismen - Det Fri Kirkesamfund.

Kapitlet 'Løkkens historie frem til begyndelsen af 1900-tallet' er spændende lokal-historie, der tager sin begyndelse nogle århundreder inden Løkken blev grundlagt i 1678. I vikingetiden lå landsby Kyndetorp (Kinderup) vest for Furreby (som sognet Løkken hører under).

Kapitlet er ligesom bogens øvrige kapitler rigt illustreret - det indeholder over 200 billeder og illustrationer.

Bogen er samtidig et vigtigt bidrag til de danske frikirkers historie og belyser indgående en side af dansk kirkeliv.

Bevægelsen blev til kirke

Frikirken Guds Menighed, som Morris Johnson grundlagde i Danmark og Sverige, opstod i USA.

Church of God i byen Anderson i delstaten Indiana i USA, blev stiftet 1881 af præsten Daniel Sidney Warner.

Guds Menighed ønskede - ligesom andre vækkelser - ikke at betragte sig selv som et kirkesamfund, men sådan endte det alligevel.

Mens Morris Johnson var i Danmark, grundlagde han menigheder i Løkken, Jetsmark, Hjørring, Sindal og senere også i Göta i Sverige. Derudover var der mødevirksomhed mange andre steder, specielt i Nordjylland, blandt andet i Thisted, Ingstrup og Saltum.

Guds Menigheds første kirkebygning i Danmark byggede Morris Johnson i Hjørring 1914. Derefter fulgte en kirkebygning i Kås, og gennem tiden havde Guds Menighed også kirkebygninger i Åbybro, Aalborg og Aarhus.

Ind i Missionsforbundet

Guds Menighed findes ikke længere i Danmark; den sidst tilbageværende menighed, 'One Way huset' i Aarhus, begyndte et samarbejde med Missionsforbunds-menigheden Saronkirken omkring år 2000. Frikirken Aarhus Syd blev dannet i 2005 ved en sammenlægning af de to frikirker.

Derefter byggede de Saralyst-kirken, som blev indviet i 2010. Den er i dag en af Dansk Missionsforbunds menigheder.

Fra isenkræmmer til forsikring og tv

Simon Jacobsen, der har skrevet bogen, har også udgivet en lille bestseller, 'Guds gave til dig', der nu findes på 5 sprog og er trykt i 48.000 eksemplarer.

Det er dog nærmest en trakgtat, som er trykt i en lille bogform, så den passer i brystlommen. Simon er nemlig en ivrig evangelist, så han mener, at kristne altid bør være klar til at fortælle evangeliet. Og det kan man så gøre ved at forære den lille bog væk.

Derudover har han skrevet om reformationen, frikirkevækkelser og en del lokalhistorie. Jacobsen har studeret teologi i fire år og har desuden erhvervet sig et indgående kendskab til vækkelse og Løkkens historie, som var arnestedet for den store vækkelse, som han beskriver i bogen.

Simon Jacobsens karriere begyndte i Pandrup, Nordjylland, hvor han blev uddannet isenkræmmer. Han afsluttede sit virke inden for butikshandlen som afdelingschef i en af Nordjylland store isenkramforretninger i Hjørring.

Derefter blev han ansat i Codan Forsikring og uddannede sig som eksamineret assurandør. I en årrække sad Simon Jacobsen på toppen af Codanhus i Hjørring som chef for forsikringsselskabet aktiviteter i Nordvestvendsyssel.



Feriebyen Løkken var tidligere et fattigt fiskerleje. Her opstod den store vækkelse, som i 1900-tallet påvirkede hele Nordjylland.,

Prædikede i Aalborg hver aften i 5-6 uger

John Nielsen, som er Missionsforstander i Det Danske Missionsforbund, anbetaler bogen:

"Den store vækkelse" beskriver en vækkelse, som forandrede mange menneskers liv, og som satte sit aftryk på et helt samfund.

Evangelisten Morris Johnson er bogens centrale skikkelse, og man får et indtryk af de personlige omkostninger, som han og andre af vækkelsens medarbejdere måtte betale, dels i form af et enormt engagement og dels i form at ydre pres og modstand. Villigheden til at betale den pris medførte mange forvandlede liv.

I kølvandet på den store vækkelse, som fandt sted i Løkken, åbnede Det Danske Missionsforbund dørene for Morris Johnson, som besøgte mange af forbundets menigheder rundt omkring i landet. I Bethania i Aalborg prædikede Morris Johnson hver aften i fem-seks uger og blev dermed redskab til fornyelse og vækkelse i menigheden og i byen.

Jeg anbefaler bogen, som giver et spændende indblik i et stykke dansk vækkelseshistorie," skriver John Nielsen fra Det Danske Missionsforbund.

Flere hundrede blev døbt

Cand. theol. og frikirkepræst i Apostolsk Kirke, Johannes Hansen, skriver:

- Simon Jacobsens værk om den store åndelige vækkelse i Nordjylland i begyndelsen af nittenhundredetallet, er mere end noget andet en beretning om en ung mand, Morris Johnson, og hans tro og mod til at forfølge det kald og de muligheder, som blev givet ham for at udbrede evangeliet om Jesus og sin overbevisning om, hvad kirke burde være.

Hans mod og ukuelighed bragte ham fra USA til Danmark, nærmere bestemt Nordjylland, hvor det viste sig, at der var stor lydhørhed for hans forkyndelse.

Resultatet er intet mindre end forbløffende. Mange hundrede omvendte sig og bekendte deres tro og lod sig døbe. Hans virke bragte ham efterhånden rundt i hele Danmark, samt Norge og Sverige. Overalt med samme resultat. Hans virke påvirkede eksisterende kirkeretninger, men gav også stødet til dannelsen af et helt nyt kirkesamfund på Dansk jord: Guds Menighed.

Bogen er inspirerende læsning. Personligt opbyggende og udfordrende i forhold til at leve sin tro ud i efterfølgelse af Jesus, informativ og oplysende i sin evne til at kaste lys på en del af Danmarks åndelige historie, om man vil, kirkehistorie, som stort set er forbigået i tavshed af selv lærde kirkehistorikere.

Jeg anbefaler varmt bogen til enhver, som tør lade sig inspirere af andre, som er gået foran og er nået længere samt til den lokalhistorisk interesserede, som i bogen vil finde et væld af interessante oplysninger, slutter Johannes Hansen.

Danske forfædre

Også den tidligere rektor på Baptisternes teologiske seminarium i Tølløse, Bent Hylleberg, har anmeldet bogen.

Han nævner bl.a. Morris Johnsons dansk forfædre:

"Familien stammede fra den baptistiske Nazaræermenighed, der virkede i og omkring Givskud efter 1850erne.

Familien udvandrede i 1872 til USA fra Farre baptistmenighed. I USA blev disse immigranter en del af de nye danske baptistmenigheder.

Morris fik sin 'Opvækst i Amerika' på prærien i en søskendeflok med 12 børn. Som 16-årig blev han døbt i Guds menighed, Church of God. To år senere blev han 'døbt med Helligånden' og lovede Gud at rejse til Danmark som evangelist. Efter et kort træningskursus for evangelister rejste han sidst på året 1910 til Danmark."

Jordanfloden i Furreby

Hylleberg refererer videre fra bogens fortælling:

"Morris Johnsons budskab fængede, og han samlede i 1911 flere hundrede deltagere til møderne. Dåbshandlingerne fandt bl.a. sted i Nold Sø, i Vesterhavet og i Furreby Bæk, som de lokale herefter kaldte Jordanfloden!

Byens apoteker, der var unitar, rejste i løbet af kort tid indsigelser imod prædikanten. Og de lokale restauratører og hotelejere blev aggressive, fordi de blev ramt på brødet, når løkkenboere og byens feriegæster blev ramt af evangelistens budskab. En dåbshandling i 'Jordanfloden' ved midnat og Johnsons hjemrejse i 1912 efter en intens indsats – også i Norge og Sverige – var især medvirkende årsager til at sætte sindene i kog.

Han blev nu anmeldt for at være mormon (datidens skældsord, som mange døbere fik påklistret), for hvid slavehandel (dvs. hvervning af kvinder til prostitution), for gendåb af nøgne kvinder og for at stikke af med Guds menigheds pengekasse!

Alt dette førte til en undersøgelse via den lokale sognepræst, Aalborgs biskop og datidens Kirkeministerium, inden sagen landede på statsminister C. Th. Zahles bord, idet denne også var justitsminister."

Frikendt for anklager

Men efter både biskoppelig og ministeriel vurdering lød justitsminister Zahles konklusion i et brev dateret lillejuleaften 1913:

'Justitsministeriet finder ikke Anledning til at udvise den Paagældende', men 'derimod skal man anmode Amtet om at foranledige, at der træffes saadanne Foranstaltninger mod Johnson og hans Sekt, at deres Foretagender, navnlig Daabshandlinger, ikke giver anledning til offentlig Forargelse'.

Morris Johnson kom i 1913-1916 igen til Danmark. Fra 1915-22 var han mest i USA, hvor han brød med Guds Menighed og grundlagde sin egen voksende menighed i Racine.

Urolige ved vækkelsen

I 1922 kom han tilbage, og Hylleberg tilføjer, at "hverken metodister, toneangivende folk fra missionsforbundet eller baptister ønskede at byde ham velkommen. Guds Menighed gjorde det sikkert langt mindre, men det hører vi intet om. Vores egen (baptisternes) P. Olsen skrev året før under overskriften 'Løkkens Profet': 'Det var vist alligevel bedre, om Johnson blev i Amerika. Han kan næppe bringe noget i lave i Danmark, og der er vist heller ingen særlig grund til at tro på hans 'omvendelse' (hans tilslutning til Moody's vækkelsesbevægelse)'.

De etablerede firkirkers ledelser var altså forbeholdne. Og Hylleberg noterer, at andre "unge baptistprædikanter blev inviteret hertil af Baptistsamfundet, hvorved en frasortering af 'de for amerikanske prædikanter' fandt sted. Ikke alt amerikansk kunne kopieres her til lands uden at skabe vanskeligheder! Det vidner Morris Johnsons virke også om," konkluderer Bent Hylleberg.

Åbne døre i Missionsforbundet

Men da Johnson trods forbeholdene ankom med sin kone og deres første barn, fandt Missionsforbundets landsleder, Jens Jensen-Maar, hans virke i USA så lovende, at Morris Johnson denne gang i ca. ½ år fik lov til at prædike over hele landet i og ud fra Missionsforbundets menigheder.



Falsk Profet
i Danmark
afsløret som hvid
Slavehandler.

Hr. Johnsen fra Amerika, der stiftede en ny Religion og døbte splitternøgne unge Piger i Vandhuller.

Hr. Johnsen fordufter og meldes til Politiet.

Et eksempel på den ondsindede og løgnagtige mediestorm imod Johnson og vækkelsen. Her fra avisen Socialdemokraten. Det er skrevet af en grundtvigianer, der havde læst udviklingslære og var blevet marxist og socialdemokrat. Andre aviser var ikke meget bedre.



Bestil juleaviser til din by!

Flere danskere bør have mulighed for forstå julens egentlige indhold.

Derfor fremstiller Udfordringen igen i år en speciel juleavis.

Juleavisen udkommer den 2. december og er redigeret, så den egner sig til at give til almindelige danskere og indvandrere.

Vil du være med i "Aktion Juleavis"...?

Bestil selv nogle ekstra aviser, fx 10 stk. til familie og venner.

Bestil et større antal, fx 50, 100 eller 1000 til at dele ud i din gade eller by.

Ved større oplag - bestil venligst inden trykning - senest tirsdag den 27. nov.

Én ekstra avis koster 5 kr.
Bestiller du mindst 100, får du dem til ca. 3 kr. stk.

Porto-beregner:
Aviserne bestilles i følgende *pakker* - inkl. pakkeporto:

10 stk. koster 100 kr.
25 stk. koster 175 kr.
50 stk. koster 250 kr.
100 stk. koster 425 kr.
500 stk. koster 1650 kr.
1000 stk. koster 3200 kr.

Levering lørdag
Aviserne leveres som pakkepost med Post Nord til nærmeste posthus fra lørdag den 1. december.
(Levering til hjemmeadresse kræver, at pakken kan afleveres, og den kommer så tidligst mandag, da pakker ikke udbringes lørdag. Tillæg på 20 kr.)

Bestil på hosianna.dk
tlf. 7456 2202 eller
abonnement@udfordringen.dk





Få hjælp til at læse Bjergprædikenen langsomt

Anmeldt af Josua Christensen

Bjergprædikenen er måske den mest komprimerede og betydningsmættede samling af Jesu ord, som vi har fået igennem evangelierne. Det er Jesu lære i et koncentrat, der med rette fortjener at blive læst langsomt.



Jens Ole Christensen, der er forfatter til bogen ' Dyb hvile og dynamisk liv – Bjergprædikenen læst langsomt', har da også taget sig tid til at læse langsomt. Bogen har været undervejs i 10 år, og det gør den bestemt ikke ringere, da refleksionerne er dybe, og de hurtige tolkninger suppleres og modificeres af mere modne overvejelser, der underbygges af kontekst, intertekstualitet og teologisk grundighed.

Personligt holder jeg uendeligt meget af de tre kapitler i Mattæusevangeliet, der er stof til uendeligt mange prædikener, men mere væsentligt end det, der er essensen af et kristent liv. Jesu lære i bjergprædikenen er netop langt mere end en samling teoretiske læresætninger eller filosofiske citater - det er nærmere en instruktionsguide til kristenlivet imellem hvile og vandring.

Rammer grundtonen

Jens Ole Christensen rammer da også grundtonen i saligprisningerne allerede med det første udsagn, som bliver en slags gennemgående fortolkningsnøgle: "Salig er de fattige i ånden, for Himmeriget er deres" – altså den første saligprisning – betyder, at vi som kristne lever med underskud i forhold til Gud. Eller som Martin Luther angiveligt skulle have skrevet på en seddel ved sit dødsleje "Vi er tiggere – det er vist og sandt".

Men deri er der nåde at finde, for store dele af bjergprædikenen sætter samtidig forventningsniveauet til de kristnes livsførelse et sted, hvor de fleste ærligt talt kommer til kort, og i den sammenhæng bliver det vigtigt, at vi ikke glemmer, at vi aldrig bliver uafhængige af nåden i Jesu forsonende offer.

"Vi udfordres på de skarpe hjørner til hver for sig at påtage os vores eget liv, bede vores egne bønner, øve vores egen gavmildhed, rydde op i forhold til vores egen materialisme og dømmesyge" s.132

Bjergprædikenen er radikal forkyndelse. Den taler til den, der står uden for kristendommen, om en etik, som skræller lagene af forfængelige og hykleri af de selvretfærdige. Den taler til de frelste om ikke at falde i søvn, ikke at lade sig narre af midlertidige værdiers blændværk og syndens kontinuerlige dragen.

Den taler i det hele taget til enhver, som med et åbent sind læser disse radikale ord, som lyder med lige dele opmuntring som formaning. Den taler først og fremmest til den, som vil handle på ordene, for det er Jesu ærinde – at sætte mennesker i bevægelse.

Jens Ole Christensen: Dyb hvile og dynamisk liv - Bjergprædikenen læst langsomt
208 sider • 199,95 kr.
LogosMedia (Forlagsgruppen Lohse)

Lignelser gendigtet i danske rammer

Kim Fupz Aakeson har skrevet tre moderne gendigtninger af bibelske lignelser.

Kim Fupz Aakeson er forfatter til flere fantasifulde fortællinger for både børn og voksne. Han er kendt for sin skæve humor og sit sproglige talent. I serien Fupz'ke lignelser har han fået til opgave at gendigte nogle af Jesus' lignelser fra Det Nye Testamente.

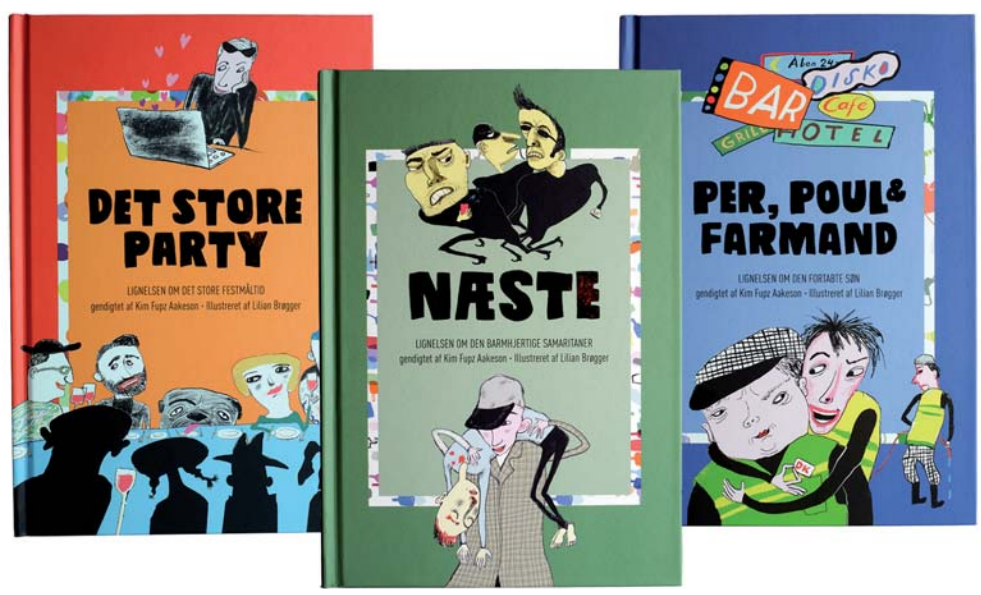

Tre udvalgte lignelser er blevet gendigtet med scene i dagens Danmark, men fortællestruktur og temaer er hentet fra Det Nye Testamente, oplyser forlaget. Den bibelske tekst er gengivet bagest i hver af bøgerne.

Det store party

Det store party er en gendigtning af lignelsen om det store festmåltid og handler om en populær fyr ved navn Ivan, som vil holde et giga party for sine mange (facebook)venner. Men alle meldte afbud ...

Næste

Næste er en gendigtning af lignelsen om den barmhjertige samaritaner og finder sted i en dansk park. En ung mand ville skyde genvej gennem parken, men blev overfaldet af tre røvere. En præst og en gammel dame så ham ligge der i parken. De skyndte sig videre. Den næste, der kom forbi, var en flaskesamler i en gammel frakke og med en hullet kasket ...

Per, Poul & Farmand

Per, Poul & Farmand er en gendigtning af lignelsen om den fortabte søn. En mand havde en maskinstation i Borup og to sønner. En dag bad den yngste om sin børneopsparing, så han kunne flytte til København og slå sig løs. Det hårde arbejde i farens firma, var ikke lige ham.

Det er Lilian Brøgger, der står bag illustrationerne i serien. Hun har illustreret en række af anmelderroste og prisvindende børne- og voksenbøger.

"De Fupz'ke lignelser" er udgivet af Bibelselskabet og koster 179,95 pr. stk.

Lisbeth

Tro på Gud og stå ved, at du er en synder

Anmeldt af Ove Klausen

Kierkegaard er inde på mange forskellige ting i denne bog, og der er ikke nogen gennemgående temaer. Men en grundholdning er, at det afgørende for vores liv og evighed er, hvordan vi forholder os til Gud og os selv: om vi tror på ham, og om vi står ved os selv som syndere, der har brug for, at han er os nådig.

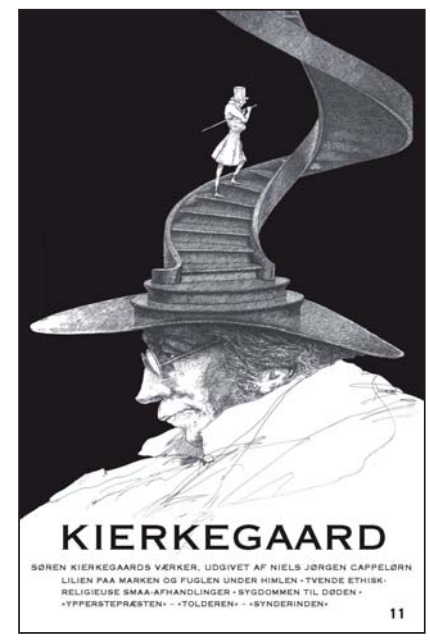

Bogens lange titel dækker over dens kapiteloverskrifter, som igen er titlerne på fire bøger af Kierkegaard.

Tro giver tryghed

"Lilien paa Marken og Fuglen under Himlen" handler om Jesu ord om, at vi skal tage ved lære af fuglen og liljen og leve ubekymrede og glade. Det kan vi i den grad, vores tryghed ikke bygger på livets ydre forhold, men på, at uanset, hvad der sker os, tilhører vi Gud. Også på dødens dag, hvor hans ord til den, der tror på ham, vil være, at i dag skal du være med mig i Paradis.

Martyrer, apostle og genier

"Tvende ethisk-religieuse Smaa-Afhandlinger" består af to artikler. I den første diskuteres det, om man har lov til at lade sig slå ihjel for sandheden, når det betyder, at man på den måde bliver skyld i, at en anden pådrager sig den synd at slå et menneske ihjel. Hvorfor Kierkegaard tager det spørgsmål op, forklarer han ikke. Det virker som en diskussion for diskussionens skyld.

Men han tager også et underliggende spørgsmål op, som jeg synes er mere relevant, nemlig om vi som syndere kan være så sikre i en sag, at vi kan sige, at vi kender den absolutte sandhed om den. Det mener Kierkegaard ikke, vi kan. Ingen står som en ren over for syndere, vi er alle syndere over for syndere.

Den anden artikel i dette afsnit handler om, hvad forskellen er på et geni og en apostel. Et geni giver det videre, han selv tænker sig frem til, mens det, en apostel bringer videre, er noget, Gud har åbenbaret for ham.

Svær, men også imponerende

"Sygdommen til Døden" er en analyse af forskellige former for fortvivlelse over ikke at kunne finde meningen med livet. Det er bogens længste afsnit (128 sider) og det sværeste, både sprogligt og forståelsesmæssigt.

At komme igennem det vil jeg sammenligne med en bjergbestigning. Hver gang man tror, man har nået toppen, viser det sig, at der er endnu en top og endnu en – i overført betydning, at hver gang man tror, at emnet er færdigbehandlet, er der lige endnu et aspekt ved det, lige en nuance mere. Selv om det er krævende at læse, er det også imponerende, hvordan det er muligt for Kierkegaard at blive ved med at se nye vinkler på en problemstilling.

Korte prædikener

"Ypperstepræsten – Tolderen – Synderinden" er små prædikener. Den første om Jesus som en ypperstepræst, der forstår os, fordi han selv har været menneske og kender alle livets lidelser. Den anden er om tolderen og farisæeren i templet, og den tredje om Maria Magdalenas salvelse af Jesu fødder.

Søren Kierkegaard: Lilien paa Marken og Fuglen under Himlen / Tvende ethisk-religieuse Smaa-Afhandlinger / Sygdommen til Døden / Ypperstepræsten - Tolderen – Synderinden.
336 sider • 199,95 kr. • Gyldendal

Kirkelige organisationer

Kristeligt Arbejde Blandt Blinde
• Bibelen og kristen litteratur på CD-lydbog
• Gratis udlån til blinde og svagsynede
T:7591 0255
post@kabb.dk
www.kabb.dk
KABB
DE SKAL SE GUD

Ungdom Med Opgave
Randersvej 195
8544 Mørke
EVANGELISATION & MISSION
UNDERVISNING & UDDANNELSE
NØDHJÆLP & UDVIKLING
8697 4055
www.umo.dk
Bank: 7734 - 1026373
ywam@ywam.dk
UMO

Balloner Bøger Trylleri EvangeCube Historiepose
Find, køb og lær det på:
www.friluftsmissionen.dk/shop

AGLOW INTERNATIONAL DANMARK
Alle nationer berørt
Alle hjerter forvandlet
www.aglow.dk
Tlf. 60 51 19 77

Vi sætter mission på din dagsorden
• Volontør i Afrika
• Frivilligt projektarbejde i Danmark
• Inspiration og foredrag
Afrika InTouch
Din fritid - andres fremtid
Læs mere på
www.afrikaintouch.dk

Modtag
DanskOases
GRATIS MAGASIN
OASEMAG
med temaer om
tro og fornyelse
Bestil nu på danskoase.dk
dansk oase

Alpha
Er der mere i livet...?
alphadanmark.dk
Tlf. 3020 9900

KLF Kirke & Medier
MERE KRISTENDOM I RADIO OG PÅ TV
Bliv medlem på klf.dk

Her er der plads til din annonce
Pris pr. år for 1 spalte 1195,- + moms. Pris pr. år for 2 spalter 2390,- + moms. Farvetillæg + kr. 400,- + moms
inkl. gratis abonnement på Udfordringen

Socialt

KriSoS
Kristne i Social- og Sundheds-sektoren
Vi beder for og med hinanden.....!
- Siger ord som åndelig omsorg og kristen livsholdning dig noget?
- Mangler du fællesskab, støtte og opmuntring i din hverdag.
Vi indbyder dig til at besøge:
www.krisos.dk og til at blive medlem.

Bofællesskab m.m.

Nybyggere
Grøn kristen bevægelse søger medvirkende ildsjæle til naturskøn gård. Plads til boliger, værksteder og atelier. Aktiviteter og socialt samvær med børn, unge, forældre og ældre. Går du ind for det gode enkle liv? Har du lyst til at være med fra start? Så ser vi frem til at høre fra dig. Info.: Ring eller sms på 3068 7090

Her er plads til din annonce
12 x Kirkelig vejviser
1. gang hver md. i et helt år.
Størrelsen:
B: 1 spalte x H: 45 mm
Pris: kr. 1195,- for et helt år
Farvetillæg på kr. 400,-
(alle priser er ekskl. moms)

Ydremissionsselskaber

ÅbneDøre
- tjener verdens forfulgte kristne
www.forfulgt.dk

Spedalskhedsmissionen
Tak for din støtte til arbejdet!
Bank 4610 – 3197904941
MobilPay 2151 6111
www.spedalsk.dk
Skriv venligst: "Til arbejdet" + navn, adresse og cpr.
Spedalskhedsmissionen/ The Leprosymission Denmark
Postboks 13 - 6200 Aabenraa - 3529 4254 - info@spedalsk.dk - www.spedalsk.dk

Støt projekter
Dansk Balkan Mission
• Hjælp til roma-landsbyer og offentlige hospitaler i Rumænien
• Multihuse med kirkesal og lægeklinik
• Møder, lejre for romabørn
• Vand- og elprojekter
• Kristen litteratur på flere sprog
Læs mere på www.balkanmission.dk
Nordea Bank reg. 2451 konto 7300.200.260
DBM
23 89 70 70
MobilePay

Dansk Europamission
HJÆLP TIL FORFULGTE · EVANGELIET TIL ALLE

Dansk Missionsråd
Over 30 organisationer samarbejder om mission...
Peter Bangsvej 1, D
2000 Frederiksberg
Tlf. 39 61 27 77 - Gironr. 900 1883

Her er der plads til din annonce
Pris pr. år for 1 spalte 1195,- + moms.
Pris pr. år for 2 spalter 2390,- + moms.
Farvetillæg + kr. 400,- + moms
inkl. gratis abonnement på Udfordringen

Danmission
tro, håb og kærlighed
Strandagervej 24
DK-2900 Hellerup
tlf.: 39 62 99 11
giro.: 600-0398
www.danmission.dk

Her er plads til din annonce
12 x Kirkelig vejviser
1. gang hver md. i et helt år.
Størrelsen:
B: 1 spalte x H: 45 mm
Pris: kr. 1195,- for et helt år
Farvetillæg på kr. 400,-
(alle priser er ekskl. moms)

Jeg beder af hele mit hjerte til Gud om at jøderne må blive frelst.
7356 1270
kontor@israel.dk
israel.dk
fb.com/israelsmissionen
Konto: 9743 0003054500
Giro: 305-4500
israelsmissionen

Mission Øst
- hjælp der når frem
Sankt Lukas Vej 13
2900 Hellerup
Tlf. 39 61 20 48
www.miseast.org
Nødhjælp og udvikling til Østeuropa og Asien

Dansk-Jødisk Venskab
Dansk Jødisk Venskab Postbox 39 DK 4100 Ringsted
info@djvenskab.dk / www.djvenskab.dk
DANSK-JØDISK VENSKAB ser det bl.a. som sin opgave og sit formål at være i en diakonal tjeneste over for det jødiske folk.
DANSK-JØDISK VENSKAB støtter socialt arbejde i Israel og udsender volontører.
GIRO 9327398 - reg.nr. 1551 kontonr. 932-7398

Få din annonce med
Ring
7356 1506

Sundhedspersonalets Missionsfællesskab
Støtter sundhedspersonale i Ydre Missions tjeneste.
Henv. Birthe Dueholm
Tlf. 20429835
Mail: formand@smfdanmark.dk
www.smfdanmark.dk

ICEJ
International Christian Embassy Jerusalem
Den Internationale Kristne Ambassade i Jerusalem - Dansk Afdeling
"TRØST MIT FOLK, TRØST DET" Es 40.1
• Socialt arbejde blandt fattige jøder og arabere i Israel
• Indsamler midler til jøders hjemrejse til Israel fra hele verden
• Tænk på ICEJ når du vil testamentere
• Kontakt os og få bladet "Et ord fra Jerusalem" (gratis)
Postboks 439 · 4700 Næstved
icej@icej.dk · +45 20 93 40 49 · www.icej.dk

Ordet & israel
Med hånd og hjerte
Tlf.: 86987912 Konto: 6110 9042977829
www.ordetogisrael.dk

Udfordringens Medie-Mission i fransk Afrika
GAVER med skatte-fradrag kan indbetales til Missionsfonden - husk at skrive: '5984 Radio-mission i Afrika' på giro (+01) 6139450 - eller via netbank - konto nr. 9570 000 6139450. Kontakt: henri@udfordringen.dk

Her er der plads til din annonce
Pris pr. år for 1 spalte 1195,- + moms.
Pris pr. år for 2 spalter 2390,- + moms.
Farvetillæg + kr. 400,- + moms
inkl. gratis abonnement på Udfordringen

Den direkte vej
- hjælp gadebørn i Tanzania!
fremtidoghaab.dk

Erhverv mv.

TØMRERFIRMAET
Eriksen & Sønner
Blochsvej 16
6000 Kolding
CVR: 29959064
Tlf.: 22123897
Mail: post@eriksenogsoenner.dk
Web: www.eriksenogsoenner.dk

Det skete ikke over nat...
Historien om Jesus i mit liv har rigtig mange facetter. Alvorligt, sjovt, underholdende – måske forvandlende. Jeg har i al fald mødt ham helt personligt. Det er det min historie handler om. I dag er jeg sen[illegible]
TRYL
FOREDRAG
UNDERVISNING
GOSPEL MAGIC
Et liv, når det for alvor skal være sjovt!
61335003
Jørgen Johansen
Bl.a. sognepræst

www.amarlyd.dk
v. Henrik Rasmussen
Professionel PA, LYD og LYS til amatørpriser.
Udlejning - salg og service
Døgnvagt: 40 58 32 53
Privat: 32 58 32 53
amar_lyd@yahoo.dk

AVPRO LIVE PRODUCTION
Lyd- og Lysudlejning
Video- og storskærmsproduktion
Bygning og salg af flightcase
86 49 66 70
Ring og få et tilbud



søhøjlandets murerfirma
www.søhøjlandetsmurerfirma.dk


GUNDAL
– din producent af rengøring & tekstilpleje
Tlf. 75 33 27 11 · www.gundals.dk

Musik
Til
Festen
Tlf. 2125 5927
Anders Grinderslev

Uddannelse

NORDSJÆLLANDS EFTERSKOLE
facebook.com/nordsjaellandsefterskole
ne.dk

LivogJob
Stubbekøbing
• STU uddannelse med bomulighed
• Praktisk og teoretisk undervisning
• Tilgængelighed for alle
• Kristent værdigrundlag og etik
www.livogjob.dk

Kirkelig Vejviser
1 gang om måneden i Udfordringen

Udgivelser

BOG SÆLGES SOM E-BOG
til kun 19 kr. for 1 bog.
Bogens titel er:
"Giv min søn hans frihed tilbage"
Den kan bestilles via e-mail:
mor.mbet@gmail.com

INSPIRATION TIL BØN!
• se seminar om bøn
• køb Peter´s bøger
• bønnekoncert
• hør undervisning
• download gratis bog
www.petertinggaard.dk



Talere

VÆKKELSESMØDE
v/ evangelist
WILLY GRIIS
Ring: 42407990
Bestil et møde.
Pris: kun transport.
MØD MIG PÅ: FACEBOOK
wigrii@mail.dk

Spændende foredrag
Min mor, R. Gelfer & jeg blev smuglet over Øresund i 1943. Jeg voksede op i Viborg, kom til London som 13-årig, stak af hjemmefra som 16-årig. Boede på gaden, indtil Gud sendte én for at hjælpe mig. Derefter frelste Jesus mig.
Ring og hør mere hos Gøsta på: 75241718 el. 42191362

Brug for annonce? Ring 73 56 15 06

Bogsalg

Besøg vores web-shop på Hosianna.dk
(...også til mobil og iPad)
Udfordringens webshop
Hosianna.dk / Bøger / Film / Musik


Kan incest tilgives?
"Jonna Theedes bog er en ærlig og stærk beretning om en proces, der gjorde tilgivelse af hjertet muligt.
Jeg er overbevist om, at denne bog kan blive til stor hjælp både for dem, der selv kender til overgreb, og for alle dem, der som terapeut eller sjælesørger beskæftiger sig med denne vanskelige problematik."
Leif Munk
Hosianna.dk
Udfordringens bøger & musik
7356 1500 - 7456 2202
Kan Incest Tilgives?
Af Jonna Theede
189 sider.
75,-

Debat


Udfordringen søndag den 14. oktober 2018 KRONIK · 7

Af Svend Løbner
Freelance journalist

Sådan taler du tro med din muslimske nabo

Det er god skik at møde fremmede med åbent sind og tage udgangspunkt det, vi har til fælles. Det kan apostlen Paulus lære os ud fra et møde med græske filosoffer på Areopagos-klippen i Athen.

Jeg har besøgt Athen, hvor et af hejdepunkterne var at stå på Areopagos-klippen tæt ved Akropolis-bjerget med det imponerende Parthenon-tempel bygget til ære for Athens skytsgud Athene. Ved siden af står Erechtheion-templet, hvor Athene kæmpede med havets gud Poseidon og vandt. Vi finder også resterne af Niketempelet, opført til ære for Athene som sejrsgudinde. Og nede på Akropolismuseet finder vi et stort af imponerende statuer af græske guder.

Inden jeg besøg Akropolisklippen og senere den tilstødende Areopagos-klippe, havde jeg læst Apostlenes Gerninger kapitel 17 i Det Nye Testamente, hvor apostlen Paulus som rettroende jøde og kristen pionér besøger Athen, stiger op på Akropolis og går omkring blandt de mavrte templer og gudestatuer.

Vi bør som kristne kende til Koranens indhold, for der finder vi mange gode udgangspunkter for at tale tro med vores muslimske nabo, forklarer Svend Løbner i ugens kronik.

han står med noget unikt. Han tror på én almægtig Gud, som har lavet sig føde på jorden som et menneske, der levede under samme vilkår som alle andre mennesker, også dødens vilkår, men Gud lod ham opstå fra de døde! Det kristne evangelium med andre ord.

At nå hinandens hjerter

Og det kunne han præsentere på naturlig vis, fordi han allerede havde anerkendt de græske filosoffers gudsdyrkelse, deres fælles ophav, deres skrifter. Han havde bygget en bro – og kunne derfor gøre sig håb om at nå deres hjerter.

Når vi herhjemme gør det modsatte og taler ned til vores muslimske medborgere, går vi glip af en unik mulighed for at præsentere dem for det, vi tror på, og som netop ikke ligger så fortandelig langt fra deres tro.

synderegister, og han desuden tilbyder sin opstandelseskraft til at bryde gamle vaner og leve et helt nyt liv? Skulle vi ikke eve os i at præsentere dette glædelige budskab i et sprog og på en måde, som mennesker fra andre kulturer forstår? Skulle vi ikke bare gå ind i den nærmeste shawarma-bar og være åbne for en god snak med indehaveren eller naboerdet?

Gå op på dit Areopagos!

Med andre ord: Gå op på dit Areopagos-bjerg og begynd at tale om tro. Tal om, hvor sjovt det er, at Maria bebudelse i Lukasevangeliet og Koranen ligner hinanden til forveksling – og tal så også ærligt om, at der er noget, vi må bakse med: Jo, vi kristne tror, at Jesus er guddommelig, vi tror, at han lod sig ofre for at sone alle menneskers synd, ja, vi lever hver dag af

Svend Løbners kronik fra d. 14.10.18

Messias ikke er Guds Søn i Islam

Svend Løbner fremturer igen i 2018 med, at Koranen også har Jesus som Messias. Men han fortier bekvemt, at Messias ikke er Guds Søn i Islam!

Søndag efter søndag er præster landet rundt nødt til at slå fast, at Gud ikke er Allah, og at Jesus virkelig er Kristus, Guds Søn! Sprogforsker Tina Margaard konkluderede efter 3 års studier i 2005, at Islam var den mest krigeriske hybrid, religiøst og ideologisk set. Bill Warner prof. i videnskabsteori fastslår, at Koranen, haditherne og Sharialoven er 7% mere anti-semitisk end Hitlers Mein Kampf! Frafaldne kan dræbes og non-muslimer er urene i liv og død, hvorfor imamer på den tværreligiøse begravelsesplads i Koldning har krævet planteskel mellem muslimer og andre trosretninger!

Svend Løbners overspændte sværmeri for det tværreligiøse økumeniske fører lidet befæstede vild. Han burde vide, at forkyndelsen af, at Jesus er Guds Søn, bliver besvaret af forbandelser fra muslimsk side jf Koranens sura 9:30 Må Allah ødelægge de kristne! Var der nogen der sagde Dem og Os?

Flemming Lau
Kragemosevej 3
4200 Slagelse

Saudiernes "troværdighed"

Jeg havde engang en bekendt, som havde været missionær i et arabisk land i Afrika og var kendt med arabisk sprog og kultur. Han påstod, at arabere uden at rødme ikke viger tilbage for at lyve overfor udenforstående, dvs. os "vantro".

Jeg véd ikke, om det er rigtigt, men jeg blev mindet herom, da vi for åben skærm så, hvordan Trump tilsyneladende lapper saudiernes forklaringer (læs: løgnehistorier) i sig angående det brutale mord på Jamal Kashoogi. Altsammen pga. den rekordstore milliardkontrakt, Trump, som den dygtige sælger han er, indgik om våbeneksport til det korrupte kongerige.

Vor statsminister véd udmærket besked, men er af handelspolitiske hensyn blød i knæene. Kristendommen er ellers indskrevet i regeringsgrundlaget, og den forpligter til ikke blot at tale sandt, men også til ikke at have del i mørkets gerninger, som der står i Bibelen.

Som gammel sælger forstår jeg godt Trump. Hvem ønsker at tabe på gulvet en milliardkontrakt, måske den største enkelthandel nogensinde? Det vil gøre ondt, men "hvad gavner det et menneske, at han vinder den hele verden, men må bøde med sin sjæl?" (Mt. 16:26)

Jørn Nielsen
H.C. Lumbyes Vej 159A
4700 Næstved

Indlæg kan sendes til: debat@udfordringen.dk Redaktionen forbeholder sig retten til at udelade og forkorte indlæg på over 200 ord. Debatindlæg er udtryk for læserens egen holdning.



Bestil produkterne på Hosianna.dk og støt Israel.

Møder & Arrangementer



Velkommen i den nye PERLEPORT

i Pinsekirken NYT HÅB Damhus Boulevard 28, Rødovre

til Helligåndens aften

HVER SØNDAG AFTEN kl. 19.00

Bus 21 holder udenfor - gratis kaffebord kl. 18.30

Dansk Gospelsang og musik - Bibelord - Tilbedelse
Forbøn for frelse - Åndsdåb og syges helbredelse

Du går glad hjem!

Møder i Pinsekirken Nyt Håb



Søndag d. 28/10 kl. 10:30
Perleporten kl. 19:00
Mattias Lekardal
Tema: Helbredelse, profeti, tegn & undere

Tre møder med Johny Noer:

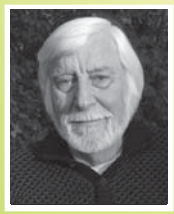

Søndag d. 4/11 kl. 10:30
"Se jeg gør alting nyt" Åb. 21 v. 1-7
Perleporten kl. 19:00
"Han leder dig til kilden" Es. 49 v. 8-11
Mandag d. 5/11 kl. 19:00
"Guds engle har travlt" Bibelstudie i Joh. Åb.

Fast mødeplan: *Tilbedelsesmøde søndag 10:30, Bedemøde onsdag 19:30, Ungdomsmøde torsdag 19:30*

Søndag 11/11: H.P. Pedersen: Årsager til kirkevækst

Søndag 18/11: David Hansen: Udrustning til tjeneste, mission og evangelisation

Pinsekirken NYT HÅB
Tlf. 7697 7000 I Damhus Boulevard 28, 2610 Rødovre I www.nyt-haab.dk

Orla Lindskov taler og beder for syge



Lørdag 10. november kl. 14.00

Frelsens Hærs lokaler, Valby Langgade 83, 2500 Valby, København. Tlf.: 2815 5327. Arr.: fællesskabet "Sløjfen".

AGLOW INTERNATIONAL DANMARK

AGLOW ER ET TVÆRKIRKELIGT FÆLLESSKAB AF OG FOR KVINDER OG MÆND I ALLE ALDRE

AGLOWMØDER

Alle er velkomne

I Aglow i Danmark findes der i dag 20 kvindegrupper og 4 mandegrupper. Hver måned holdes der møder i de enkelte grupper. Datoer for disse møder m.m. kan ses på:

www.aglow.dk under **'Mødedatoer'**

info@aglow.dk • facebook.com/aglowdanmark • tel. 21 33 86 42

Husk forbøn for Danmark den sidste mandag hver måned kl. 19-21. Dér, hvor du bor.

Stillinger

Vil du hjælpe udsatte i Herning?

blaakors.dk

Er du god til medmenneskelig kontakt og ser alle mennesker som ligeværdige?
Har du erfaring med voksen- og misbrugsområdet?
Er du fagligt funderet og har lyst til at arbejde med recovery-understøttende tilgang?

Så bliv en del af Blå Kors' varmestue i Herning. Hos os får du et afvekslende og lærerigt miljø med både humor, varme og alvor.

Stillingen er på 30 timer med skiftende arbejdstider. Primært nat og hver anden weekend.

Ansøgningsfrist mandag 12. november 2018 kl. 12.

Læs hele opslaget og søg jobbet på blaakors.dk/job

Du kan følge med i Blå Kors' daglige arbejde ved at følge os på Facebook, Twitter og Instagram.

BLÅ KORS DANMARK

Er du vores nye lærer?

Ølgod Kristne Friskole søger en lærer med ca. 80 % ansættelse pr. 1. januar 2019.

Din faglige profil:

Dansk og tysk på mellemtrin og i udskoling, dansk som læseløft, andre fag kan komme på tale.

Se hele stillingsopslaget på:
www.økf.dk

Ølgod Kristne Friskole

Bolig

Værelse søges

Mand på 51 søger værelse mellem København og Helsingør evt. et anneks. Har arbejde i St.Kbh og Nordsjælland. Værelset ønskes d. 1-2-2019. Kontakt Rasmus Andersen: 20910214

Bogsalg

www.kristentbogcenter.dk
Mange bøger på lager - tlf. 66 11 33 13

Få dagens bibeludfordring!

Hvis du har lyst til at få et dagligt bibelord til inspiration sendt, så gå ind på hjemmesiden udfordringen.dk og tilmeld dig via ikonet "Dagens Udfordring" ca. midt på hjemmesiden.





Hvis avisen er udeblevet:
Benyt kontaktformularen på hjemmesiden

Har du ikke adgang til nettet, kan du ringe til kontoret på tlf. 7456 2202 kl. 10-15.

Erhverv

Genbrugsbyg.dk®

Salg af brugte byggematerialer 20 62 81 58

AXELTEK
Industri Elektronik

Reperation af frekvensomformere og Cnc-drev

Nørresundby 25 21 31 67

Udfordringen
Jernbanegade 1, 6070 Christiansfeld
Annoncer: tlf. 7356 1506
Mail: annoncer@udfordringen.dk

Sådan kan DU være med i Udfordringens vision

Giv gaver med skattefradrag via Missionsfondens projekter på konto 9570 - 0006 139450. – Skriv hvilket projekt, du vil støtte:

'5127 Avisen Udfordringen'
Støt avisens udgivelse og frieksemplarer til fængsler, soldater- og sømandshjem og uddeling.

'5984 Udfordringens Radio-mission i Afrika'
Støt avisens hjælp til oprettelse og drift af kristne radiostationer i muslimske områder i Afrika.

'6125 Café Missionen'
Støt avisens udadvendte café, hvor der tilbydes samtaler og forbøn for syge.

Tak for din nødvendige forbøn for medarbejderne i disse projekter!



Løs ugens kryds og tværs - og vind et gavekort!

Træn hjernecellerne – og vind måske et gavekort!

Vinder i kryds & tværs uge 42:

Grethe Borup Jakobsen
Gisselfeldvej 95, Tjørring
7400 Herning

Kodeord: *Kartoffelferie*

Du kan også vinde, hvis du finder kodeordet i denne uge, ved at sammensætte de bogstaver, der står i felterne med tal.

Skriv kodeordet og send det sammen med dit navn og din adresse til mail@udfordringen.dk eller til Udfordringen, Jernbanegade 1, 6070 Christiansfeld.

Kodeordet skal være Udfordringen i hænde senest **onsdag den 7.11.2018.**

(Obs! Du kan IKKE benytte den portofri kupon til at indsende koden.)

Blandt de indsendte løsninger trækkes hver uge lod om et gavekort på 150 kr. til Hosianna.dk, vælg mellem bøger, cd'er og film.

Kryds og tværsen leveres af bureauet Kehlet Aps, Varde.

God fornøjelse!

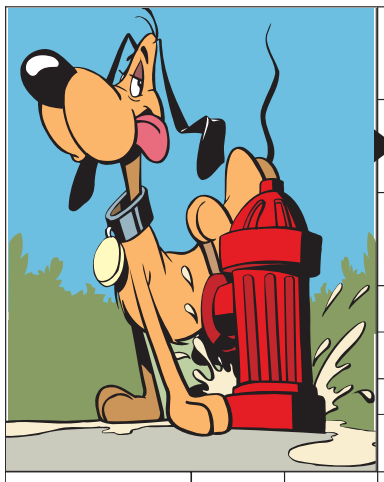



UDRÅB / SPIL / GAV MISLYDE / MÅDE / GERNING / STEN / GIK / LØFTE / SKILLER / SOLO

VEJEN / FYLDT / PRALEDE / UAF-GJORT — VIA / KAMME-RATEN — REDSKAB / BESVIME — VULKAN

ELEKTRISKE APPARATER / ESKIMO / PADLEDE / STAND — TÅBER / SØD — NUBRET / DRENG — FEDTSYLE

BOG — KVINDEN — VÆGTIGT / VRISSEN-PINDEN

ATYPISK — FASE / TALJE — OMRÅDE / STRAKS — PIGE / HOLDE MUND

DRENG — DYR / RESPEK-TEN — SEN / FORSTÅ

INSEKT — STOF / LEM-MERNE — STOR-MAGT — FRYSER / SALT

GRÆSK BOGSTAV — ENGLAND / ODIN — Ø / MØDES

ANBE-FALET — AFDRAG / RYGE — TALENT / 3,1415... — LANGSOM / RYTMEN

AFGIFTEN — TALORD — EFTER C / LÆGEDE

SLIDE — GRINE / MADER — GÅ — SANGE

SIDST — GENGÆLD — MÅLER / HAVNET

INDRE BY I KBH. — BUSK / TRÆER — FØRSTE KVINDE — VINDER / RETNING

VÆBNER — PUDSEDE / DEL — MØNT / SELE — UIMOD-TAGELIGE — UKENDT / TIKKET — FORLIGES / FORMÅL

TØVE — BLIVENDE / APPARAT — OMGØRE / KORT

JEG — FRASER / DYR — OPFØRER / USTYR-LIGE

FRELSE — DAMPE / STRÆK — PLANTE — STEDORD / MORE SIG

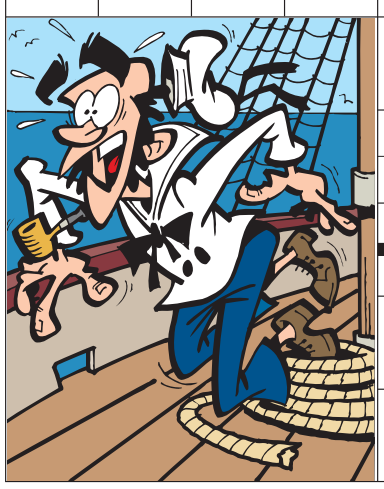

NABOER / OPHØJE — ELE-MENTER — FLOD / DRENG

SPOTTER / ARTIKEL — BIORD / SIDE — KRITISERE / FILUR — ØSTRIG / KØRE

GENNEM / BYRDE

BIL-MÆRKE — DRIK / REGINA — FUGL

SKØRT — HJULDELE

Find flere end 1.000 varer på
Hosianna.dk
Bøger, film, musik, m.m.
Abonnenter får 5 pct. rabat.



Giv et gaveabonnement til en ven!

Et abonnement på Udfordringen er en gave som varer længe!
Bestil pr. mail på abonnement@udfordringen.dk eller ring på tlf. 74 56 22 02.
Du kan få tilsendt et gavekort som kan gives sammen med et nummer af Udfordringen.



UDFORDRINGENS WEBSHOP: WWW.HOSIANNA.DK - TLF. 7456 2202

Bøger & Film der gir´mening

PORTO: Kun 29 kr. på alle ordrer i Danmark

Find bøger og film, som er meget mere end underholdning, i Udfordringens webshop.



Jesus og de jødiske fester

Israels festkalender som guide til Det Nye Testamente



I denne flot illustrerede bog gennemgår tidligere præst i Israel, Jan Holm Mortensen, de jødiske fester på Jesu tid og giver nye vinkler på de kendte tekster i Det Nye Testamente.

"De afgørende begivenheder i Det Nye Testamente sker i forbindelse med de jødiske fester ... Festerne er ikke blot en tidshistorisk kulisse, men er altafgørende for at forstå Jesu gerning og budskab. Denne bog giver et enestående indblik i festerne og deres betydning i Jesu liv og i den kristne frelseshistorie". *Carsten Vang, Lektor i GT*

Af Jan Holm Mortensen. 288 sider. 249,95 kr.

Tid til fordybelse

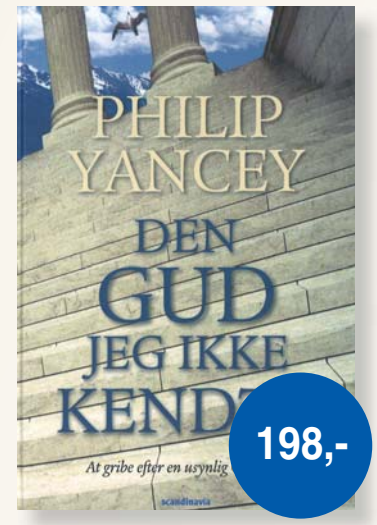

Den Gud jeg ikke kendte

Hvordan kan vi relatere til en Gud, som er usynlig, og hvis eksistens man ikke kan bevise?

I denne bog udforsker Philip Yancey seks grundlæggende områder i vores åndelige liv: længslen efter Gud; tro der bærer; Guds væsen; det personlige forhold til Gud; stadier i vores Guds erkendelse og målet for den åndelige forvandlings proces.

261 sider. Indbundet.





Tomas Sjödin:

Der er så meget vi ikke er nødt til

Sjödin gør op med præsentationssamfundet. Han viser, hvordan troen er et bærende fundament og har at gøre med alle dele af vores liv. **174 sider. 199,95 kr.**

Det sker når vi hviler

Hvordan kan vi kombinere vores behov for hvile med vores ansvar og forpligtelser? Sjödin tager os med ind i hvilens verden og udforsker den urgamle rytme, der er lagt ned i mennesket: arbejde og hvile – med udgangspunkt i den jødiske sabbat. **172 sider. 199,95 kr.**

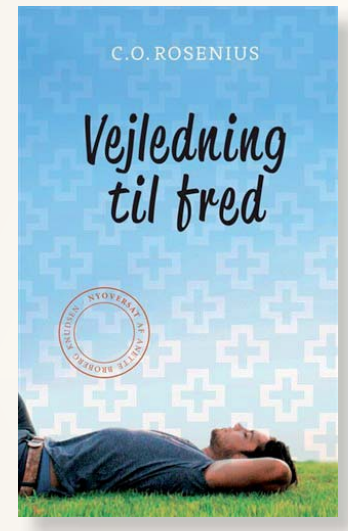

Vejledning til fred

- hører til blandt klassikerne, når det handler om frelsesvished og svar på de mange spørgsmål, vi som kristne kan kæmpe med.

»Hvordan kan jeg vide, at Gud elsker mig?«

»Kan jeg være kristen, når jeg tvivler?«

»Hvordan være en glad kristen, når jeg konstant synder?«

»Hvor går vejen til fornyelse i kristenlivet?«

Generationer af kristne har fået hjælp til at besvare den slags spørgsmål ved at læse C.O. Rosenius' skrifter.

Indbundet. 186 sider. 99,00 kr.

'I medgang og modgang' - film om ægteskab og kærlighed

(Find mange andre titler i webshoppen!)



Sunrise

"En fortryllende og hjerteskærende kærlighedshistorie - En af film historiens 10 bedste film". DVD. S/H. 98 kr. Tilladt for alle

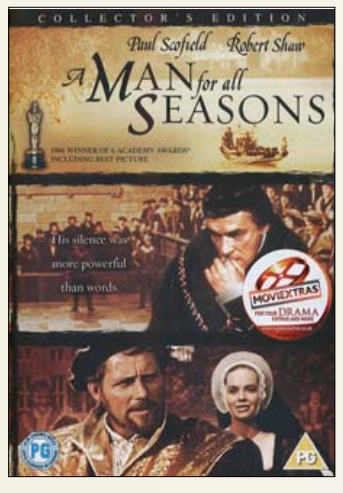

A Man for all Season

Skal den engelske politiker Thomas More føje kong Henrik VIII, som vil skilles og i stedet ægte sin elskerinde? DVD. 98 kr. Fra 11 år.

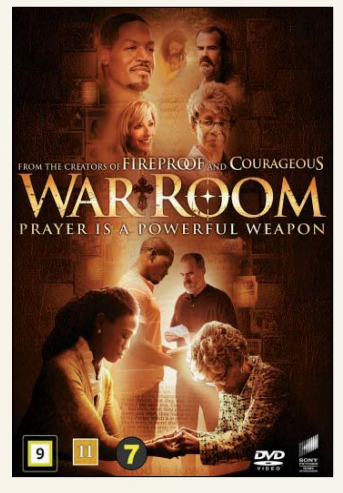

War Room

Et ægteskab i krise og et halvhjertet liv med Gud, sender en kvinde i kamp - i sit bønnerum. DVD. 98 kr. Fra 7 år.

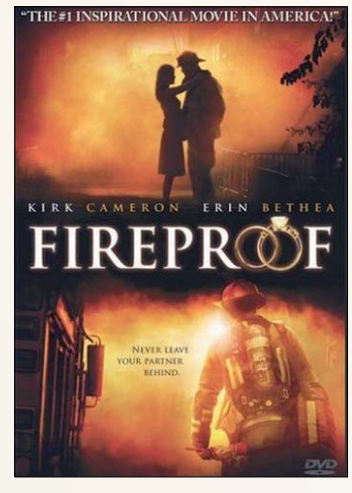

Fireproof

Der er kold luft mellem brandmanden Caleb og hans hustru. Skal han flygte eller kæmpe? DVD. 98 kr. Fra 12 år

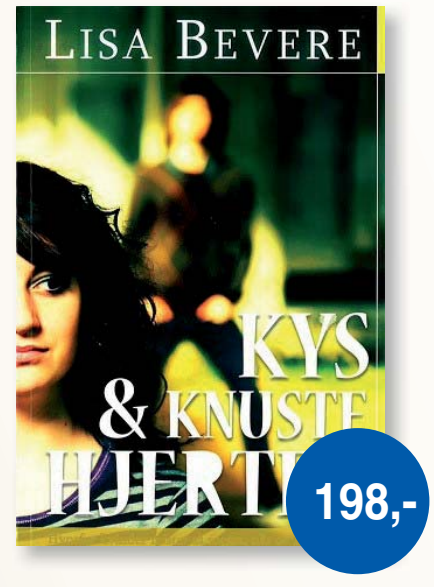

Kys & Knuste Hjerter

Lisa Bevere:

I denne åbenhjertige bog svarer Lisa Bevere modigt på de spørgsmål om sex, kvinder stiller, men som de fleste ledere behændigt går langt uden om. Bør læses af forældre og ungdomsledere og enhver kvinde, som ønsker Guds visdom til at leve et rent liv i en pervers verden.

225 sider. Paperback

HUSK: 5% RABAT, HVIS DU HOLDER UDFORDRINGEN! - PORTO KUN KR 29,- (BORTSET FRA EKSPRES)

Udvalgte programmer om tro på DR/Kristne TV-kanaler



Fra og med søndag den 28/10 samler ledende præst Jarle Tangstad og Kirken i Kulturcentret sine fire gudstjenester, en spansk, en thai, en engelsksproget og en dansk gudstjeneste, til én samlet gudstjeneste på dansk med oversættelse til engelsk. Se med, når KKR-tv sender direkte fra 'One Church - kick off' i Kirken i Kulturcenteret søndag kl. 10.30.

DR K

Søndag 28/10
11:45 Mordet på Jesus (1:3) Amerikansk drama-miniserie fra 2015. (Killing Jesus)
Da Jesus kommer til verden i Betlehem, har han allerede farlige fjender. Kong Herodes tillader ikke rivaler til sin trone, og da en drøm fortæller ham, at et nyfødt barn vil blive en mægtig konge, beordrer han alle drengebørn dræbt. Jesus overlever, men som voksen skaffer hans prædikener ham igen farlige modstandere blandt Israels politiske og religiøse magthavere. Jesus: Haaz Sleiman. Herodes: Kelsey Grammer.

12:30 Mordet på Jesus (2:3) Amerikansk drama-miniserie fra 2015. (Killing Jesus)

13:15 Mordet på Jesus (3:3) Amerikansk drama-miniserie fra 2015. (Killing Jesus)

14:00 Gudstjeneste fra Avedøre
Sognepræst Inge Stagsted Lund inviterer til Gud og Lasagne. I kirken myldrer børnene rundt. Kirkekulturmedarbejder Rikke Strandgaard tager børnene på rejse gennem et "hul" i hækken, til orgelkløften og videre til den mørke hule. Kirkens børnekor medvirker sammen med organist Karin Bech. Gudstjenesten slutter med lasagne i sognesalen. Avedøre Kirke er en moderne kirke med åbent kirkerum i sammenhæng med sognesal og i et byggeri, hvor øvrige lokaler ligger ud til en samlende gård.

Mandag 29/10
08:30 Gudstjeneste fra Avedøre.
Genudsendelse fra søndag.

01:00 Israel 1948-1967 - fra krig til krig (2:2) Fransk dokumentar fra 2018. (Israel, a Twice-Promised Land). Perioden 1948-67 var to afgørende årtier for den unge israelske stat. Den var især præget af krigene mellem den nye stat og dens naboer. Den arabisk-israelske krig fra 1948-49, Suez-krisen i 1956 og seksdageskrigen i 1967. Historien fortælles gennem både palæstinensiske og israelske øjne gennem vidnesbyrd og øjenvidne beretninger, palæstinensiske og israelske historikere samt nyt arkivmateriale.

Onsdag 31/10
00:30 Biblens gåder - Ægyptens ti plager. Tysk dokumentar fra 2015. (Secrets of the Bible)
De ti plager: vand til blod, frøer, myg, fluer, kvægpest, bylder, hagl, græshopper, mørke og død var Israels gud, Jahves, straf over Ægypten, fordi Farao nægtede at lade israelitterne rejse ud af landet. Arkæologerne har aldrig fundet beviser på, at der har levet israelitter i Ægypten og mener derfor, at plagerne er en myte. Den amerikanske epidemiolog John Marr har en anden tilgang til historien, og han mener at kunne se en klar kæde af årsag og virkning, der beviser, at de ti plager fandt sted, nøjagtigt som beskrevet i Biblen. Sendes også torsdag kl. 18.05.

Lørdag 3/11
08:30 Gudstjeneste fra Avedøre.
Genudsendelse fra søndag.

19:45 Før Søndagen
De danske salmer er en uudtømmelige kulturskat. I "Før søndagen" fortolker kendte danskere og DR's ensembler den danske salmeskat i ord og musik - én salme ad gangen. I aften tager forfatter Peter Høeg fat på salmen "Som dug for slagne enge".

Søndag 4/11
14:00 Gudstjeneste fra Egeris kirke i Skive. Provst Betty Grønne Ahrenfeldt er liturg og prædikant på en Alle helgens søndag, hvor et kors med sand og et enkelt lys er placeret foran alteret i den nyopførte kirke. "Vi vil tænde lys for dem vi har mistet. I livet, i landet, i sognet - og mindes de kære, som ikke er mere," siger provsten og henviser i øvrigt til det lys, der på forskellig vis falder ind i kirken, bag alter og gennem en særlig perforeret væg. Kirken er indviet i Pinsen 2018 og bygget på det sted, hvor en mindre 60'er kirke lå.

DR 1

Søndag 28/10
20:00 Herrens veje II (3:10)
Dansk dramaserie fra 2018. Sendes også 4/11 på DR3 kl. 19.00.

Søndag 4/11
20:00 Herrens veje II (4:10)

GOD TV

Tlf. 98 90 91 50
Email: info.scandinavia@god.tv
GOD TV kan ses overalt. Download en app til iPhone, iPad eller Android eller se www.god.tv, hvor der findes 20 web kanaler 24/7 og meget mere. **GOD Channel** kan også ses 24/7 via parabol: ASTRA 4A 5º Ø Frekvens: 11.996 GHz, Polarisation: H, Symbol Rate: 27,500 Symbol/s: FEC: ¾. Kan også modtages fra Hotbird 13° øst, Astra 19° øst og Eurobird 28,5° øst. Findes i alle Viasats programpakker og i mange bredbånds- og kabelnet.

KKR/TV i DK.

Se kristent tv døgnet rundt her:
1. I hele landet på dit tv med en KKR tv-boks. Bestilles på www.kkr.dk / seerklubben@kkr-tv.dk eller tlf/sms: 35 31 00 57.
2. I hovedstadsområdet med stue-, tag- eller fællesantenne (DVB-T2) hele døgnet.
3. På computer, tablet eller mobil: www.kkr.dk
Programoversigt på: kkr.dk

UCB TV / Radio

Postbox 92, 2720 Kastrup
Tlf. 32 34 01 12 - www.ucb.dk
Sender på Kanal 10 Norge, satellit THOR 1 grad vest, fr. 10872, SR 24500 V pol: Lørdag kl. 14:00 - 18.00. Søndag kl. 00:00 - 04:00.
UCB Radio:
UCB/NewFM: FM 103,4
Alle hverdage kl. 21:00 - 06:00
Radio Rhema: FM 106,3
Alle hverdage kl. 06:00 - 10:00
Lørdage kl. 06:00 - 11:00
Mandag kl. 13:00 - 17:00

Aalborg Kristne TV

Karnersvej 21, 9000 Aalborg
Tlf. 41 29 14 05 - www.aktv.dk
AKTV sender på TV Aalborg.
Sendetider: Man-, Tirs-, Torsdag, Fredag og Søndag: 17.00 - 18.00.
Onsdag og Lørdag 21.30 - 22.30

Loveworld TV

Kanal ASTRA 2a, 2b, 2d
28,2 grader E= øst. Engelsk kanal.
Undervisning og helbredelsesudsendelser. Ekstra parabol muligvis nødvendig. Program og yderligere info.: www.loveworldtv.co.uk/

More 2 life TV

Regionalt TV i MUX 1. Kanal Nord: Mandag - tirsdag 8:30, onsdag 23:00, torsdag 21:00, lørdag 10:00, søndag 11:00. Kanal Øst: Mandag - torsdag 8:30, lørdag 11:30, søndag 15:00.
Kanal Hovedstaden: Tirsdag 11:00, onsdag 15:30, torsdag 11:00, fredag 05:00.

Visjon Norge

Sender også danske programmer. Mand. 17.30, onsd. 11.30, fred. 13, sønd. 23.30 (Thor 1º vest:)

CNL

Sender kristent tv på russisk på Hotbird 13° øst, 12207, H Pol, SR 27500, FEC ¾. ***www.cnl.tv***
Findes i bredbånds- og kabelnet. Kan modtages fra Hotbird 13° øst, Astra 19° øst og Eurobird 28,5° øst. Programoversigt: www.god.tv

LifeStyleTV

Sender døgnet rundt på Thor satellitten (1° vest). Der sendes på dansk, svensk, norsk og engelsk. Det danske program Ordet sendes: Lørdag kl. 18.30, Søndag kl. 10.30, Mandag kl. 18.30, Tirsdag kl. 10.30. Sendes også på www.lifestyletv.dk

Revelation

Kanal ASTRA 2a, 2b, 2d - 28,2 grader E= øst. Engelsk kanal. Undervisning / forbøn for syge. Ekstra parabol muligvis nødvendig. Program og teknisk support: www.revelationtv.com

Sat 7

Tlf. 74 56 23 88. Digitalt fra Omega 1º vest. Digitalt fra Eutelsat 7 Hotbird 3, 13º øst. Sender kristent tv på arabisk 24 timer i døgnet. Programoversigt: www.sat7.org

Airport UCB TV

Sender på regionale digitale net
www.ucb.dk/ucbtv.htm
Hovedstaden (Airport TV)
Mandag 07.30-08.00, torsdag 05.30-06.00, søndag 08.30-09.00, søndag 15.30-16.00

Andre kanaler

På Thor 1º vest:
Vision Norge, Gospel Channel Fr. 11247 Pol V Sr 24500 Fec 7/8.
På Astra 1 19,2º øst: **Bibel TV** Fr. 10832 Pol H SR 22000 Fec 5/6.
Astra 2 28,5º øst:
TBN Europe Revelation

Web-tv

GOD TV: www.god.tv
DKNET.TV www.dknet.tv

Husk at bede for Udfordringen

Bestil bedebrev på venner@udfordringen.dk og få konkrete bedeemner tilsendt på mail.

Radio

Søndag 28/10
09.54 Gudstjeneste på P1
Gudstjeneste fra Ribe Domkirke, Ribe Stift. 22. søndag efter Trinitatis. Prædikant: Jens Torkild Bak. Transmission: Anette Johnsen. www.dr.dk/tro

Mandag 29/10
08.06 Morgenandagten (P2 DAB)

Tirsdag 30/10
08.06 Morgenandagten (P2 DAB)

11.03 De højere magter. (P1)
Anders Laugesen og Paula Larrain udfolder troens verden og undersøger livets mysterier gennem åbenhjertige og nærgående samtaler. Sendes også kl. 21.03, onsdag kl. 5.03 og søndag kl. 8.03.

Onsdag 31/10
08.06 Morgenandagten (P2 DAB)

Torsdag 1/11
08.06 Morgenandagten (P2 DAB)
11.03 Tidsånd. (P1)
Christoffer Emil Bruun udfordrer en aktuel gæst på holdninger til og viden om værdier, ideer, historie og religion. (Sendes også 21.03, onsdag 5.03, lørdag 20.03 og søndag 8.03).

Fredag 2/11
08.06 Morgenandagten (P2 DAB)

Lørdag 3/11
08.07 Morgenandagten (P2 DAB)

Søndag 4/11
09.54 Gudstjeneste på P1
Gudstjeneste fra Vor Frue Kirke, Svendborg. Fyns Stift.
Alle Helgens Dag.
Prædikant: Anne-Grete Thestrup.

Transmission: Anette Johnsen. www.dr.dk/tro

Kristen lokalradio

Norea Radio Danmark
Webradio - http://norea.dk

Norea Radio Haderslev
FM 98,6 MHz/102,55 På Bynet
www.norearadiohaderslev.dk

Radio Arken
Luft: 93.5 Mhz;
Sydenergi's net: 90.3 MHz
http://arkensradio.dk/

Bornholms kristne nærradio
Sender via nettet.
www.bkn.nu

Kristen Lokalradio, Århus
98,7 MHz/Kabel: 98,8 MHz Stofa, 96,5 MHz TDC / www.norea.in

Københavns nærradio
90,4 MHz – 89,6 MHz – Netradio
www.knr.dk

København Rhema Radio
Morgen FM 106,3 sendetid 6-10
Aften FM103,4 flere sendetider fra 20-24.
Internetradio 24 timer i døgnet:
Søg på UCBMEDIA.dk
WEB-RADIO www.ucbmedia.dk

Nordsjællands Kristne Radio & Radio KUR
Egen antenne: FM 92,8 MHz
Stofa net: 96,8 MHz
Netradio og podcast
Radop KUR (Kristen Ungdomsradio): Sender via egen YouTube kanal og via Facebook
www.nkradio.dk

Århus Kristne NetRadio
Netradio. www.radio.co.dk/kristen/

Radio Ådalen
Egen antenne: 96,4-107,1 MHz
Fællesantenne: Skjern 92,7 MHz, Videbæk 103 MHz samt netradio
www.radio-aadalen.dk

Kolofon

Udfordringen

Udfordringen er en **selvejende** fælleskirkelig ugeavis med stof fra både **frikirker og folkekirken.** Avisen finansieres af abonnement og annoncer og er **uafhængig** af såvel kirker som organisationer. - 2018: Årgang 46. ISSN 0902-5693

Bestyrelse: Pastor emeritus, cand.jur. Stig Christensen (fmd.), generalsekr. Karsten Bach, chefkonsulent Flemming Nielsen, journalist Kristian Pahus, bofællesskabsleder Claus Mester.

Redaktion@udfordringen.dk
Henri Nissen (ansv.hav.) Lisbeth Thomsen, Bodil Lanting, Steen Jensen, Britta Sand, Krista Revsbech.
Brevkasseredaktører: Orla Lindskov Christensen og Jørn & Karin Braüner
Ung@udfordringen.dk: Henrik Engedal
Annoncer@udfordringen.dk:
Jan Grundvad og Lisbeth Thomsen
Bogholderi@udfordringen.dk
Henriette Pallesen
Abonnement@udfordringen.dk
Kis Iversen og Troels Hertzum
Revision: rgd revision, Århus
Tryk: Jysk Fynske Medier.

Telefon: 74 56 22 02 Fax: 74 56 32 19
Telefonerne er normalt åbne fra kl. 10-15.
Adresse: Jernbanegade 1, 6070 Christiansfeld
Hjemmesider: www.udfordringen.dk
www.hosianna.dk (bøger, musik, film)
Netbank: annoncer: 7040 0001 830 438
abonnement: 7040 0001 830 420
PBS/BetalingsService nr.: 02229838
debitorgruppe 00001 - Abonnements-nr. på adressemærkaten er abonnentens PBS-nr.
Gaver med skattefradrag: Giv via Missionsfondens projekter '**5127 Udfordringen**' og '**5984** Udf.s **Radio**-mission i Afrika' og '**6125 Café Missionen**' på konto nr. 9570 - 0006 139450.


Henri Nissen

Lisbeth Thomsen

Bodil Lanting

Jan Grundvad

Troels Hertzum
Medl. af Danske Medier
ISSN 0902-5693

Krista Revsbech

Henr. Pallesen

Henrik Engedal

Britta Sand

Steen Jensen

Kis Iversen

MUSIK TJEK



Kunstner: **Svarteskerm** - Titel: **Dawn of The Dread** - Genre: **Punk** - Download: **itunes.dk/Bandcamp** - Pris: **59 kr./Gratis**

Hårdtslående Svensk Punk

Kristen punk-rock er en flygtig genre. Det er ikke noget, som vi ser så meget af, specielt i Europa, og især i Norden. Men dog har Sverige været en støt leverandør af lige netop denne genre. Først med Tekla Knös siden halvfemserne, og i de sidste ti år med bandet i dagens anmeldelse, Svarteskerm.

'Dawn of The Dread' bliver på nettet beskrevet som et 'Skreget anti-kapitalistisk manifesto'. Med sangtitler som "Satan Och Kapital" er det svært at sige det imod. Men kapitalisme er kun begyndelsen på, hvad disse gutter, og damer, udviser stor utilfredshed med på denne opsamling.

Hele denne udgivelse, som i bedste punk-rock stil bliver givet væk, måler sig til 21 sange. Den indeholder alt tidligere udgivet fra gruppen, inklusive en smule tidligere aldrig udgivet. Igennem samlingen bliver der kastet vrede ord imod ting som kapitalismen, eurocentrisme og moderne moralitet. Vi bliver flere gange mindet om, hvor det er, vi burde kigge hen for at finde vores vejledning i denne verden. Fx i sangen Levande död(a), som groft oversat lyder:

"Jeg tror på et liv efter døden,
Jeg tror på liv før døden,
Jeg tror der er håb for de døde,
For jeg tror på en levende død."

Hvis jeg skal beskrive lyden af dette album, er ordet 'intenst' svært at komme udenom. Det lyder tit som noget, der er optaget i et lidt for lille kælderrum. Efter min mening er det præcist de forhold, punk lyder bedst under.

Stort set hele albummet bliver sunget på svensk, med en smule på engelsk hist og her. Som dansker vil det nok ikke være umuligt for dig at tyde lyrikken, selvom nogle sange nok skal høres et par gange for at sive ind.

Afslutningsvis vil jeg sige, at det er fantastisk dejligt at se denne genre blive holdt i live, og så endda så tæt på. Jeg kan kun håbe, at et band som Svarteskerm kan inspirere flere i kirken til at holde punkens ånd i live.

Joey Lønsmann Jensen

REVEREND FUN.COM COPYRIGHT BIBLE GATEWAY



- Chefen er lige blevet bortrykket - så nu bliver det hele meget lettere!



- Jeg kan godt lide udviklingsarbejde, hvor man kan se, at det virkelig batter noget, siger Nanna som er volontør i Aktiv Mission i Hellerup.

- Mission er næstekærlighed på ben

Nanna Skou Kjøller arbejder frivilligt for organisationen Aktiv Mission. Her møder man mennesker i øjenhøjde og omsætter de kristne værdier til praktisk handling, siger hun.

På gangene hos organisationen Aktiv Mission i Hellerup, kan man finde den 26-årige studerende, Nanna Skou Kjøller. Hun oplever, at missionsorganisationen formidler det kristne budskab helt konkret:

- Det er jo næstekærlighed på ben. Det er mennesket, der kommer først her. Vi møder folk i øjenhøjde. Det er også navnet på vores næste magasin i Aktiv Mission: "Partnerskaber i øjenhøjde".

- Vi har alle lige meget værd, fordi vi alle er skabt og elsket af den samme Gud. Det er det vigtigste, og det er det, der ligger til grund for vores handlinger. Vi tror på værdien i det enkelte menneske, fortæller hun.

Det handler om relationer

Aktiv Mission udspringer af hjælpeorganisationen Mission Øst i 2001 og fokuserer på det direkte missionsarbejde. Men det sker ikke gennem evangelisationskampagner. Det er en længere proces:

- Det er ikke sådan, at vi og vores samarbejdspartnere siger til folk: "Du skal tro". Den kristne påvirkning er noget, der kommer over tid. Det handler om relationer, der udvikler sig til noget dybere, fortæller Nanna.

Aktiv Mission støtter lokale organisationer i blandt andet Rusland, Polen, Albanien og Indien. I alle lande er det kristne missionsarbejde og det sociale udviklingsarbejde to sider af samme sag. Det er netop troen, der inspirerer rockgruppen Drusjki til at hjælpe russiske fanger og narkomaner, Gospel Mission til at bringe glæde ind i polske familier, Mission Possible til at give lektiehjælp til fattige albanske børn og organisationen ASSI til at skabe aktiviteter for børn, som bor på togstationer, samt oprette læringscentre for børn, unge og voksne.

- Den kristne påvirkning er noget, der kommer over tid. Det handler om relationer, der udvikler sig til noget dybere.

Kan se, at det batter noget

Til hverdag studerer Nanna Skou Kjøller på professionsbacheloren 3K på Diakonissestiftelsen i Frederiksberg. De tre K'er står for Kristendom, Kultur og Kommunikation, og denne passion har ledt hende over i organisationernes arbejde. Her håber hun at få en indsigt, som hun kan bruge senere i livet:

- Jeg blev volontør, fordi jeg brænder for organisationsarbejde, og fordi jeg godt kunne tænke mig at arbejde med noget, der minder om det senere hen. Jeg kan godt lide udviklingsarbejde, hvor man kan se, at det virkelig batter noget. Jeg vil gerne prøve at være en del af hele det her maskineri og lære, hvordan det fungerer indefra, fortæller hun.

Nanna Skou Kjøller har tidligere været volontør i Nepal sammen med sin mand, som er læge. Dog er der noget ved Aktiv Missions måde at arbejde på, der særligt tiltaler hende:

- Jeg havde lyst til at være et sted, hvor det ikke er mig, der skal ud og være den store heltinde, men at pengene går til nogen, som har forstand på det. Vi kan støtte folk, der allerede har en forandrende vision i andre lande. Mennesker fra samme kultur, som er lokalt forankret og er i felten over længere tid. Og så er det min opgave at formidle den viden og de kundskaber, jeg har, til nogen, som kan bruge det andre steder og implementere det, reflekterer hun.

- Det er jo ikke os som hvide danskere, der skal helt ud i de små lokalsamfund og sige: "Sådan her vasker du hænder" eller stå og fortælle kvinder, hvis sprog jeg ikke taler, at "sådan og sådan starter du en virksomhed op." Vi inspirerer og støtter lokale folk, så de selv kan videreformidle det.

Vejen til forandring

For Nanna Skou Kjøller er det især gennem børnene, at man har mulighed for at skabe varig forandring i samfundet:

- Jeg brænder meget for børns læring – altså det pædagogiske. Når en befolkning kan tilegne sig ny viden, kan de løfte deres samfund. Jeg tænker ikke, at børnene behøver at blive astronauter, men jeg håber, at de får sig en uddannelse og får viden om deres eget samfund og verden omkring dem. Den viden giver dem indsigt i, hvordan de kan hjælpe deres egen familie økonomisk og socialt. Så kan de vise andre, hvad muligheden for uddannelse har givet dem. På den måde sætter man gang i en bæredygtig udvikling, som netop gør, at flere og flere får en uddannelse og bliver mødt i de udfordringer, de står i.

- Det vigtigste er at elske alle mennesker – høj som lav, tyk og tynd, for det er egentlig bare den måde, jeg møder verden på.

Min søn skal lære at elske alle mennesker

Nanna Skou Kjøller er for nylig selv blevet mor til en lille dreng, og hun håber, at de kristne værdier er noget, hun kan give videre til ham:

- Det vigtigste er at elske alle mennesker – høj som lav, tyk og tynd, for det er egentlig bare den måde, jeg møder verden på. Der ligger en underforstået kærlighed mellem alle mennesker. Den kærlighed, ønsker jeg, skal bo i ham, så han ikke er nervøs for at møde verden - uanset hvad den viser ham af skønhed eller grimhed.

- Jeg håber, at den kærlighed må gøre, at han tør ting, at han tør at være dristig og engagere sig i sin omverden. Jeg tror, at det alt sammen udspringer af, at man elsker folk og har en grundlæggende tillid til mennesker omkring én.

Svend Løbner,
freelancejournalist



- Det er en fornærmelse mod voksne kristnes intelligens at sammenligne troen på Gud med troen på julemanden eller tandfeen, siger matematikprofessor John Lennox. Han ses her i samtale med en student på Blindern. Foto: Stein Gudvangen. KPK.

Oxford-professor til studerende:

Børn tror på julemanden - *voksne* tror på Gud!

Af Stein Gudvangen, KPK

Vaffeltågen lå tæt over Blindern-torvet, og ind imellem var der køer af studerende, som gerne ville have vafler med syltetøj og flødeskum. Trods gråvejret var der også mange, som gerne ville tale om troen på Gud.

Laget (Norges KFS) brugte nogle timer forrige onsdag på at komme i kontakt med de studerende på Universitetet i Oslo og "puffe" dem ind i auditoriet, hvor Oxford-professor John Lennox var dagens trækplaster.

Gennem hele den såkaldte 'Skepsisuge' var temaet forholdet mellem videnskab og tro. Og arrangementerne trak fulde huse.



De studerende fra Laget uddelte vafler og inviterede medstuderende ind til foredrag om tro på universitetet i Oslo. Her argumenterede professor John Lennox mod Richard Dawkins og hans bog 'The God Delusion'. Foto: Stein Gudvangen. KPK.

Norske matematikere

Matematikeren Lennox indledte med at rose to af verdens førende matematikere, nordmændene Sofus Lie og Nils Henrik Abel, som begge har fået universitetsbygninger opkaldt efter sig.

John Lennox spillede utilsløret på påstande fra en af sine mest markante opponenter i den akademiske verden, nemlig Richard Dawkins.

Denne ateist og skeptiker besøgte Blindern for få år siden og talte blandt andet om sin bog *The God Delusion* (på dansk 'Illusionen om Gud'), som er en bestseller blandt mange studerende. Dawkins, som var Lennox' kollega på universitetet i Oxford, mener det er en illusion, at der findes en overnaturlig intelligens, som har designet universet.

Julemanden og tandfeen

I en tidligere paneldiskussion på et universitet sammenlignede Lennox' ikke-kristne opponent troen på Gud med det at tro på julemanden eller tandfeen.

Lennox svarede ved at spørge tilhørerne, hvor mange af dem, som var begyndt at tro på julemanden eller tandfeen som voksne. Der var ingen hænder at se. Derefter spurgte han, hvor mange som var begyndt at tro på Gud, efter at de blev voksne. Da røg hænderne op over hele auditoriet.

– At sammenligne troen på Gud med den tro børn har på julemanden og tandfeen, er en fornærmelse mod vor intelligens, sagde Lennox til opponenten.

Lennox greb fat i, at dagens mest kendte ateister, ligesom Sigmund Freud, bruger psykologiske termer, når de skal beskrive Mesteren og hans efterfølgere. De betegner troen på Gud som en sygdom.

Til de opmærksomme deltagere i den mere end halvfyldte sal på Blindern sagde Lennox:

– Den slags udsagn blokerer diskusionen om Guds eksistens.

Lennox bestred også Dawkins' påstand om, at ateister kun bygger på fakta.

– Han siger altså, at ateister ikke har nogen tro, og så skriver han en bog om, hvad han tror på, sagde han til tilhørernes morskab.

Imod ateistenes påstand om, at gudstro ikke er baseret på beviser, sagde Lennox, at troen på Gud netop baserer sig på erfaring og undersøgelser.

– Jeg har studeret Nils Henrik Abels matematiske modeller i flere år, og jeg tror på dem, fordi jeg har sat mig ind i dem og undervist studenter i hans formel, sagde Lennox. Han modsagde ikke direkte den skepsis, mange kan have til en tro på Gud, men han afviste tanken om, at troen ikke kan testes.

Han henviste til det oprindelige græske ord, som handler om at betragte noget på afstand og anbefalede en anden tilgang. Professoren sagde, at gudstroen kun kan testes, hvis man sætter sig ind i den og gør noget for at lære Gud at kende, læser Bibelen og snakker med troende.

– Kristentroen kan afgjort testes. Vi må bare opgive vor skepsis. Du må lytte til, hvad kristendom faktisk er, før du afviser den, sagde han, før han åbnede for spørgsmål fra salen og kom i samtaler med studerende og andre fremmødte.

Ingen nye spørgsmål

Lennox har i årenes løb holdt over 60 foredrag rundt om i Europa af samme type som dem, han holdt i Oslo. På KPKs spørgsmål om han af og til bliver overrasket over, hvad studenter kommer med i diskussion med ham, svarer han:

– Jeg bliver sjældent overrasket over nye spørgsmål. Jeg kan blive overrasket over kvaliteten af spørgsmålene, men ikke over indholdet. Mennesker er de samme nu som før, siger han.

Lennox bruger ellers tid på at overbevise sine mange kristne kolleger i universitetsverdenen om, at de bør gøre ligesom ham og stå frem med deres tro og forsvare den. Han håber, at han kan være en rollemodel for andre, som ikke har erfaringer med at deltage i arrangementer som Skepsisugen. Af helbredsmæssige årsager rejser han nu mindre end før, men synes alligevel, at Norge fortjener et nyt visit.

– Jeg vil rose de unge i Laget. Jeg sætter pris på det arbejde, de har gjort for at få dette op at stå, sagde Lennox, som fremover vil bruge mere tid på at skrive bøger end holde foredrag.

KLUMMEN

Den handicappede hund og dig

I det boligområde jeg bor i, ser jeg ofte en midaldrende kvinde gå tur med sin hund. Men det er ikke en hvilken som helst hund. Det er en af de her små, sorthvide hunde med fladtrykt næse. Sådan én man måske ville være lidt bange for, hvis den var tre gange så stor. Men det er den ikke. Og så skiller den sig ud på en anden måde: Den er handicappet.

Om den er født sådan, eller om den har været i en ulykke, ved jeg ikke. Men de to bagerste ben fungerer ikke, så i stedet har den en tohjulet vogn, som den hviler bagbenene på, mens den går med de to forreste ben.

Man kigger lige en ekstra gang, når man ser hunden og den altid smilende kvindelige ejer gå tur. Jeg har på en måde vænnet mig til de to, men samtidigt, så vender mig nok aldrig helt til at se dem gå tur. For jeg synes, der er noget smukt over, at denne hund ikke bare blev aflivet, da de fandt ud af, at den ikke var som de andre. De valgte at hjælpe den.

Det minder mig også om, at vi alle sammen har nogle "fejl" eller defekter, som forhindrer os i at leve frit. Nogle er udvendige, men de fleste af os har dem (også) indvendigt. Psykologen Carl Jung opfandt efter sigende begrebet 'Wounded healer' – Såret helbreder. Det bunder i, at 73.9% af dagens psykologer og rådgivere skulle have valgt deres job, fordi de selv har oplevet en eller flere sårende hændelser i deres eget liv.

Noget af det jeg elsker ved det liv, som Gud tilbyder os, når vi bliver en del af hans rige, er, at vi alle sammen kan være med til at genoprette jorden til Guds vilje. "Everyone gets to play" som præsten John Wimber sagde – og det gælder jo netop også, selvom vi selv er sårede.

For vi er sådan set alle sammen "wounded", men vi har også alle, ved troen, fået en ny kongelig identitet som børn af Gud. Vi er dermed blevet åndelige "wounded healers". Vi blev, så at sige, "ikke bare aflivet", men accepteret. Det betyder, at vi nu både kan og bør hjælpe mennesker på naturlige og overnaturlige måder - med ydmyghed og barmhjertighed.



Af Henrik Engedal

Tro - og tal om troen

- få hjælp til at sætte ord på, hvad du tror

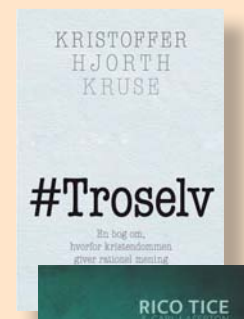

#Troselv

- Forstå, at kristendom giver rationel mening

Gode og rationelle argumenter for, hvorfor det giver mening, at tro på den kristne Gud. Af Kristoffer Hjorth Kruse
182 sider. 159,95 kr.



Tal om Jesus

- også når det er svært

En ærlig bog om evangelisation som giver konkret vejledning og hjælp til praksis, samtidig med at den giver mod på at gå i gang.
Af Rico Tice & Carl Laferton
122 sider. 99,95 kr.

Bestil bøgerne på Hosianna.dk / 7456 2202

Skæve vinkler af Torben Osted





Joanita med vinderbeviset på de 250.000 kr. Hun blev coachet af rock-mamaen Sanne Salomonsen. *(Foto: Frederik Højfeldt Nielsen © dr)*

Kristne Joanita vandt 1/4 million

Den kristne sangerinde Joanita Zachariassen vandt DR1s LIVE konkurrence – og dermed ikke blot 1/4 million kr., men anerkendelse for sit store talent.

Joanita har flere gange været omtalt i Udfordringen. Senest den 2. marts i år, hvor vi fortalte, at hun havde succes i Uganda som nr. 1 på hitlisten. Men herhjemme har hun haft svært ved at slå igennem. Hun er bl.a. blevet mødt med afvisningen "det er lige sent nok," - selv om hun kun er 36 år!

Joanita kom i 1992 til Danmark som 11-årig flygtning fra Uganda sammen med sin familie.

Joanitas far, James Lubega, var medpastor i Robert Kayanjas store kirke i Uganda, der er den største menighed i Uganda. Han har flere gange medvirket som forbeder ved helbredelses-møder.

Moderen Miriam sang dengang med i kirkens kor, indtil familien forlod landet. Joanita startede sin sangkarriere i søndagsskolen og i hjemmegrupperne.

I Danmark grundlagde Joanitas far en kirke i Valby, der i dag hedder Church on the Rock.

Selv om Joanita allerede som 14-årig kendte sit kald til at synge og formidle Guds kærlighed og nærvær, kom hun som teenager ud i misbrug af narko og hash, og som 18-årig fik hun tuberkulose og var tæt på dø. Hun var syg i et helt år.

Men det var i denne svære tid, at hun kom tilbage til sit kald og begyndte at synge og skrive kristne sange. Hun gik helhjertet ind i lovsangen i kirken og blev leder af koret som 20-årig.

Hun kommer i dag i Kirken i Kulturcentret på Nørrebro.

Vi håber at kunne bringe et uddybende interview med Joanita i det udadvendte julenummer, som udkommer 1. søndag i advendt.

(Se annoncen side 14.)

Henri.

BAGSMÆKKEN

Figenbladets lov

Da Adam og Eva havde syndet i Edens Have, så de til deres rædsel, at de var nøgne. Derfor syede de figenblade sammen og bandt dem om sig, læser vi i Første Mosebog.

Der findes utallige vittigheder om de første mennesker og deres fristelse. I vores del af verden fremstilles den forbudne frugt ofte som et æble, mens jøderne mener, at det var en figen.

Men uanset hvad slags frugt der var tale om, har de to syndere nok valgt at klæde sig i figenblade, fordi disse blade faktisk er ret store og derfor praktiske, hvis man skal skjule noget i en fart. Figenbladet var det praktiske valg for mennesker midt i en have med alle slags træer.

Desværre fik Adam og Eva – og deres efterkommere - også travlt med at dække over sandheden. De undskyldte sig selv og beskyldte hinanden for at være årsag til syndefaldet, da Gud krævede dem til regnskab. Og resten af den sørgelige historie kender kun vi alt for godt.

Apostlen Paulus skrev om legemet og lemmerne, som har omsorg for hinanden. Den kristne menighed har forskellige lemmer med hver deres funktion.

Nogle lemmer får helt naturligt plads i rampelyset til offentlig beskuelse og ofte til ære for resten af menigheden.

Andre er mere svage og 'mindre ærefulde'. Men de svage hører også med som nødvendige for helheden. Gud selv har sat dem på legemet. Og de 'mindre ærefulde' og dem, vi generer os ved at vise frem, bliver vist særlig ære og omsorg. Vi gør os nemlig store anstrengelser for at dække over dem.

Figenblade skal der til!

Disse figenblade skal naturligvis ikke skjule det, der i sandhedens og næstekærlighedens navn nødvendigvis må frem i lyset.

Men midt i en løvfaldstid er det godt at dirigere ytringsfriheden i den rigtige retning.

Man kan for eksempel tænke på Luthers forklaring til det 8. bud: "Vi skal frygte og elske Gud, så vi ikke lyver vor næste noget på, ikke forråder ham, bagtaler ham eller bringer ham i vanry, men undskylder ham, taler godt om ham og optager alt i bedste mening."

Man kan også tænke på legenden om den hellige mand, der altid kunne finde noget godt at sige om andre. Hans venner syntes efterhånden, det var lidt for meget af det gode. De satte ham så på prøve ved at nævne en mand, som var det, man på godt dansk kalder "et rigtig dumt svin".

Hvad sagde den hellige mand så?

- Nåh, ja. Ham kender jeg godt. Han har simpelthen den allermest fantastiske kone!



Af Bodil Lanting

- Ja, jeg bestiller Udfordringen!

Den kan jeg altså ikke undvære.

___ **½ år for 348 kr.**
___ **et helt år for 598 kr.**
___ prøv 1 måned - og betal derefter, hvis du fortsætter
___ til Færøerne, Grønland, Europa og øvrige udland 1 år 998 kr.
___ **Studie-abonnement** 1 år 398 kr. eller___ ½ år 248 kr.

Den nye abonnent er:

Navn: _____

Adresse: _____

Postnr._____ By:_____

Tlf.: _____ E-mail: _____

Du kan også bestille på hjemmesiden, ringe på tlf.: 7456 2202 eller skrive til mail@udfordringen.dk

POST
Sendes ufrankeret
Modtageren
betaler portoen

Udfordringen
+++ 24849 +++
7993 Sydjylland-Fyn USF B

(44/2018)

Bestil juleaviser til din by

Flere danskere bør forstå julens egentlige indhold. Derfor fremstiller vi igen i år en speciel juleavis. Juleavisen udkommer den 2. december og er redigeret, så den egner sig til at give til almindelige danskere / indvandrere.

Vil du være med i "Aktion Juleavis"...?

- *Bestil selv nogle ekstra aviser, fx 10 stk til familie og venner.*
- *Bestil et større antal, fx 50, 100 eller 1000 til at dele ud i din gade eller by.*
- *Ved større oplag bestil venligst*
- *inden trykning - senest tirsdag den 27. nov.*
- *Én ekstra avis koster 5 kr. Bestiller du mindst 100 ekspl. får du dem til 3 kr. stk. (+ porto)*
- *Bestil på hosianna.dk / 7456 2202 eller abonnement@udfordringen.dk*

