...den kristne ugeavis

Udfordringen Søndag

Uge 47 • Årgang 46 Den 18. November 2018



Folkekirke-biskop på frikirkesamling:

Kirkerne må stå sammen om at sige stop

"Vi kommer længst, hvis folke- og frikirker arbejder sammen. Det trænger, at vi bygger bro i et økumenisk arbejde, især når det handler om de politiske lovforslag og love, der bliver indført mod religiøse grupper."

Det sagde biskop Henrik Stubkjær, da han talte på Frikirkenets konference i weekenden.

"For eksempel lovforslaget om håndtryk; hvad er vi for et samfund, som ikke kan modtage en hilsen fra eksempelvis muslimske og ortodokse kvinder, der viser hengivenhed ved at lægge en hånd på hjertet.

Vi skal være med til at bygge bro der," sagde biskoppen.

Brobyggere

Han nævnte også, at kirkerne kan være brobyggere til ensomme og udsatte. Kirken kan for eksempel tage sig af dem, der bliver udskrevet for tidligt, fordi sygehusene er overbelagte.

Henrik Stubkjær så også et stort behov for at bygge bro til mennesker af anden etnisk herkomst, både herboende og immigranter.

"Vores Herre tog sig altid af de svageste og nødlidende. Vi skal tage imod de fremmede, men vi tager ikke engang kvoteflygtninge længere, og de er verdens svageste.

Vi er ved at give slip på nogle af vores grundværdier, som er næstekærlighed, og vi er kommet til et tidspunkt nu, hvor nogen må sige stop. Det kan komme fra os i kirken, og det må vi stå sammen om," sagde Henrik Stubkjær, mens klapsalverne lød i salen.

Politikerdebat

Tre politikere var inviteret. Det var Ida Auken, tidligere SF, nu de Radikale, Carl Holst fra Venstre, og Daniel Toft Jakobsen, Socialdemokratiet. Sidst nævnte er medstifter af Foreningen Åndsfrihed.

Ikke kun muslimernes ret

Danmarks behandling af flygtninge og muslimer dominerede debatten på fredagens ledersamling i Frikirkenet.

Men Daniel Toft Jakobsen indrømmede også:

"Jeg har været god til at forsvare andres rettigheder, men ikke til at bruge min egen frihed til at sige tydeligt, hvad jeg mener er sandt eller uhensigtsmæssigt.

Den sidste del har vi været mange, der har været for dårlige til," mente Daniel Toft Jakobsen.

MR/Henri.

Læs mere om Frikirkenets konference side 9.



SØGTE ALLAH, FANDT JESUS af Nabeel Qureshi
En troende muslim oplever kristendommen
Køb 2 betal for 1. Læs den ene og giv den anden til din muslimske ven
199,- kr. for 2 stk.
Bestil på www.scandinavia.as
scandinavia

HÅB
TIL UNÅEDE
VIA MEDIER

De har aldrig mødt et kristent menneske eller holdt en bibel i deres hænder.

Hjælp os med at bringe håb til verdens mange unåede gennem medierne.

www.norea.dk

Konference:

"Forskning bekræfter: Gud har skabt alt"

- kun en skabelse kan forklare livets opståen!

Tre spændende oplæg

Karlo Brondbjerg – konklusion efter *10.000 timers forskning:* Videnskaben *bekræfter* Bibelens skabelsesberetning

Karsten Pultz – *fra* ateist og overbevist tilhænger af evolutionsteorien *til* overbevist tilhænger af en skabelse

Klaus Dahl – hvorfor Bibelens skabelsesberetning beskriver en *historisk* begivenhed, der er *uforenelig* med evolutionsteorien

Lørdag d. 24. november kl. 11-16 • Risskov Bibliotek
Gratis entré • Begrænset antal pladser • Mad mm. kan købes
Arrangør: Aarhus Frimenighed (tlf. 2393 7452)



Den nye præst, Peter Ladegård Thise, er gift med Anne Jerup.

Ny præst i 'Broen' i Vejle

Cand.theol. Peter Ladegård Thise skal pr. 1. januar være præst i Frimenigheden Broen i Vejle.

I øjeblikket er han lærer på Grejsdalens Efterskole i Vejle, men har tidligere været præst i Vendsyssel Frimenighed og sekretariatsleder og projektmedarbejder i Odder Frimenighed.

35-årige Peter Ladegård Thise er uddannet på Menighedsfakultetet i Aarhus og var igennem hele sin studietid aktiv i Kristeligt Forbund for Studerende.

Han er gift med Anne Jerup, som er ansat i Kristelig Handicapforening. Parret har i de seneste 10 år haft tilknytning til Dansk Oase og er kommet i Aarhus Valgmenighed. Anne og Peter planlægger at flytte til Vejleegnen.

Steen

Møde i Kolding med præst, som brød loven med åbne øjne



Den 22. november er der Fælleskirkelig Aften i Brændkjærkirken med tidligere sognepræst ved Lyngby Kirke, Leif Bork Hansen, som taler.

Den tidligere sognepræst Leif Bork Hansen, også kaldet Flygtningepræsten, følte sig menneskelig forpligtet til at holde 29 udviste serbiske flygtninge skjult gennem to år.

Udenrigsministeren kaldte ham kriminel. Dansk Folkeparti ville have ham afskediget, og nazisterne i Danmark politianmeldte ham.

Selv siger han, at han stod i en konflikt imellem landets love og egen samvittighed.

Leif Bork Hansen vil fortælle om den turbulente tid på det fælleskirkelige møde, hvor alle er velkomne.

Bodil

Flere be'r for Brande kommune



- Vi er et par stykker, der er begyndt at bede sammen hver mandag eftermiddag kl. 16-17. Og vi besluttede i dag, at vi gerne vil tilmelde os som en gruppe, der er med i Bøn for byerne, selv om der er flere grupper, der beder for vores kommune.

Det skriver Eva Krath Andersen, som inviterer til bøn i sit hus, Vestermarken 23, 7330 Brande.

Henri.

Derfor er avisen foldet 'skævt'



Når der er indstik i Udfordringen, hvilket der er de fleste uger op til jul, er trykkeriet nødt til at folde avisen lidt skævt.

De første 12 sider stikker ca. 1 1/2 cm længere ud end de sidste 12 sider. Ellers kan maskinen ikke gribe fat i avisen og lægge et indstik i.

Tidligere, hvor vi fik trykt avisen på et andet trykkeri, blev indstik lagt i avisen med håndkraft. Men maskinerne kan altså ikke helt det samme som hænder.

Henri.

Læs avisen på Udfordringen.dk

Kodeordet skiftes første mandag i hver måned kl 9.

Brugernavn: udf-net Kodeord i november: engleskare

Kodeordet for november gælder til mandag den 3/12 kl. 9.

Ugens profil: Erik Bjergager

KDs chefredaktør fylder 60 år



Journalist Erik Bjergager, som siden 1994 har været ansvarshavende chefredaktør og siden 1995 desuden administrerende direktør på Kristeligt Dagblad, fyldte 60 år sidste lørdag.

Erik Bjergager afsluttede sin journalistuddannelse på Danmarks Journalisthøjskole i 1983. Han har også taget en mastergrad i journalistik og samfundsforhold på American University i Washington D.C. og har været ansat på Dagbladet Børsen, Radioavisen, Børsens Nyhedsmagasin og The Wall Street Journal.

Chefredaktøren fortæller i et længere interview i Kristeligt Dagblad, at han voksede op i et kirkeligt hjem i Odense, med en far, som var civilingeniør og mor, som var sygeplejerske.

Han husker kirkegangen i den lokale folkekirke som tvangspræget. Alligevel valgte han som gymnasieelev at tjene lidt penge som sanger i Sanderum Kirkes kor. Og kirkegangen var med til at forme hans tro.

Tro, etik og eksistens

Da han skulle vælge uddannelse, stod valget mellem journalistik, medicin og statskundskab. Valget faldt på journalistikken, som han har studeret både i Danmark, Washington D.C og Paris.

I 1993, da han blev opfordret til at søge stillingen som ansvarshavende chefredaktør på Kristeligt Dagblad, gjorde han sig nogle tanker om, hvad der skulle til for at få avisen ud til en større læserskare.

Han kom frem til, at Kr. Dagblad skulle være "en markant kulturavis, som beskæftiger sig med eksistentielle og trosmæssige spørgsmål og heller ikke undlader at behandle pinagtige emner," som han formulerede det i et interview med Politiken i 1994.

Og taktikken med fokus på tro, etik og eksistens virkede. Efter en svær start har Kr. Dagblad de sidste 20 år fordoblet sit oplag.

Løbetur og morgensang

Chefredaktøren har skrevet flere bøger, blandt andet en om døden "Det ender godt" sammen med Johannes Møllehave og "Gud bevare Danmark - et opgør med sekularismen".

Erik Bjergager er gift med journalist Anna-Lise Bjergager, og de har to børn. Han elsker at løbe ved Furesøen tidligt om morgenen - hvor han også synger morgensang, fx. "Se, nu stiger solen" med blikket vendt mod vandet.

Denne salme foruden gudstjenester og aftenbøn minder ham om, at han skal dø en dag. Og med den bevidsthed "lever jeg tættere på noget, der er sandt," slutter Erik Bjergager.

Bodil

'Nu sætter vi vores kartofler i Danmark'

Tværkulturelt Centers kirkelige aktivitetspris, Stjernestunder, er i år gået til et haveprojekt for flygtninge og danskere i Nørager.



Gårdmandsparret Birgit og Henrik Bønlykke modtog Stjerneprisen, fordi de lægger jord til et haveprojekt for flygtningefamilier og danskere.

Guldagergård 4H-klub i Vesthimmerland har modtaget prisen Stjernestunder 2018 for et nytænkende haveprojekt for flygtninge og danskere.

Gårdmandsparret Birgit og Henrik Bønlykke fik overrakt prisen i Helligåndskirken i Aarhus af Tværkulturelt Centers næstformand, tidligere sognepræst Inge With Johannessen.

Der var også hilsener fra flygtninge fra Syrien og DR Congo, der desværre ikke kunne være til stede ved prisoverrækkelsen.

Fællesprojekt i Nørager

Prisen gives for et kirkeligt initiativ, der med små midler og et stort frivilligt engagement søger at imødekomme flygtninges behov for kontakt og meningsfuldt samvær med danskere i lokalsamfundet.

Da den lille by Nørager for snart fem år siden modtog en større gruppe flygtninge fra borgerkrigen i Syrien, oprettede ildsjæle fra byen, kirken og Danmissions lokalkreds Foreningen for integration af flygtninge i Nørager.

I samarbejde med foreningen åbnede Birgit og Henrik Bønlykke deres marker for et 4H haveprojekt, hvor flygtningefamilier fik tilbudt køkkenhaver og samvær med danskere.

Danske kartofler

Nu fem år senere har omkring 30 flygtninge fået en køkkenhave på Guldagergård og hertil fælleskab og danske netværk. Hver familie har et stykke jord, hvor de dyrker egne grøntsager.

Derudover omfatter projektet en stor fælleshave. I dag er fem flygtninge med i klubbens bestyrelse, og der eksperimenteres med nye afgrøder med inspiration fra flygtningenes hjemlande.

"Vi kommer fra Syrien. Nu sætter vi vores kartofler i Danmark. Det giver kærlighed til jorden og til Danmark.

Jeg har stor respekt for landmanden og hans kone, der har givet os noget af deres jord. Det er en stor ting, der viser, at de har tillid til os," siger Mehyar Sahtout, som er flygtning fra Syrien.

Bodil

Nyt tilbud om forbøn i Halsnæs

Den 2. oktober 2018 slog Healing Rooms Frederiksværk for første gang dørene op og inviterede folk indenfor til at blive betjent med bøn til helbredelse for ånd, sjæl og legeme.



Healing Rooms findes nu i Frederiksværk (Halsnæs), Esbjerg, Hovedstaden og Jægerspris.

Inden da kunne man finde Healing Rooms i Esbjerg, Hovedstaden og Jægerspris, men nu er tilbuddet også kommet til Halsnæs.

Den danske forening "Healing Rooms Danmark (HRDK)" er medlem af den internationale "International Association of Healing Rooms", som har hovedkvarter i Washington.

Den sande helbredelse kommer fra Jesus Kristus, fastslår Healing Rooms Danmark, som ønsker at erobre ordet "healing" tilbage fra New Age-bevægelsen og se mennesker blive helbredt og genoprettet.

- Kommer du til forbøn i Healing Rooms, er det Gud, der helbreder, og det er uafhængigt af den person, som beder for dig. Når vi er færdige med at bede for dig, vil vi sige farvel til dig. Du må gerne komme igen og igen. Vi repræsenterer ikke en bestemt kirke, vi er tværkirkelige og vil ikke prøve at få dig til at gå i kirke i fx Frikirken Salem, selv om det er deres lokaler, vi benytter.

Vi er ikke et rådgivningstilbud. Vi giver ikke sundhedsvejledning. Har du behov for det, henviser vi til menigheder eller professionelle tilbud, understreger arrangør Lena Lumholtz.

I Frederiksværk holdt Healing Rooms sin første forbønssamling den 6. november. Øvrige møder i 2018 holdes den 20. november og igen den 11. december kl. 19 – 20.30.

Fra 2019 vil åbningstiden være tirsdage i ulige uger.

En session tager ca. en halv time. Det er gratis at benytte sig af tilbuddet.

Bodil

En trosrejse i stille vind og storm



Ken Dolva landede på den gode side, da han som helt ung og åndeligt søgende blev prøvet ... indtil Gud reddede ham fra til tider meget svære følelser, og han fandt svaret i kristendommen.

Vindens Vej-musiker, lærer og lærebogsforfatter Ken Dolva har været på en usædvanlig rejse mod og med tro.

Af Tina Varde

Den kristne lærer og musiker Ken Dolva kender både til at befinde sig trygt i Guds båd, til let at vandre på troens skønne lyserøde skyer og til at svømme desperat i oprørt hav. Sidstnævnte især før, men også i mild grad efter han blev kristen.

Efter nogle svære søgende ungdomsår, hvor han for vild i det åndelige - ikke mindst på grund af en flirt med bl.a. buddhisme og new age - blev han i 1985 personlig kristen. Det skete i kølvandet på et besøg i en apostolsk kirke – og en efterfølgende samtale og bøn med en kvinde med levende tro. Som forandrede alt.

Musikeren, der også er lærer, har i de seneste seks år spillet keltisk musik i orkestret "Vindens Vej", hvori han med sin violin overtog en ledig plads efter en klarinetist.

Som yngre var han med i lovsangsorkestret Beraka, der var populært i firserne og halvfemserne, men ikke længere eksisterer. Ellers var han fortsat med det, for han har sjældent følt sig så godt hjemme og på plads som i årene med lovsangsbandet - fra han var 25 og seks år frem:

- Fra tidligere at have haft en æstetisk tilgang til musik oplevede jeg i Beraka, at Gud spillede med. Det var et enormt stærkt åndeligt fællesskab, som jeg voksede af. Det var ikke et perfekt og checket band, og det var der en styrke i. Ruben Engelhardt mødte for eksempel op i gummistøvler til koncert i en fin folkekirke en dag…

- Fordi vi selv var så afslappede, kunne folk slappe af og åbne sig mere for Gud, forklarer han.

Et andet eksempel var en gang, hvor Beraka skulle optages live. Her manglede medlemmerne, da koncerten startede, stadig at finde ud af, hvordan de skulle afslutte titelnummeret på LP'en. Det fandt de ud af undervejs. Og som Ken Dolva grinende forklarer, kan man jo også fade ud bagefter - når man redigerer musik-optagelsen.

- Det var en fantastisk tid. Vi overnattede ofte hos folk, når vi var ude at spille. Engang kom vi til at bo hos en søster og familie til min favoritlærer på seminaret. Denne lærer blev rystet, da han hørte om min nye tro - og at jeg kom i den apostolske kirke, fordi hele hans familie var aktive i kirken i Jylland, men han havde lagt afstand til den. Mit vidnesbyrd afstedkom, at seminarielæreren nu begyndte at læse hele Bibelen igennem fra a til z, fortæller han.

I 2017 blev der i øvrigt udgivet en CD med et opdateret bud på lovsangbandets bedste numre.

Ken oplever til tider en profetisk dimension i musikken. Især i årene med lovsangbandet. Men han er meget forsigtig med det, for han har set det kamme over i folk.

- Den keltiske musik, som jeg spiller i dag, er ikke lovsang - mere salmeagtig og både melodiøs og smuk. Man bliver opbygget af den, ligesom man gør af lovsang, understreger Ken Dolva, der desuden spiller trommer i et ikke-kristent rockband, som han også sætter pris på.

Sorg

I løbet af de sidste tre år har Ken Dolva mistet begge sine forældre og en meget nær ven, som han fandt død i hans lejlighed.

- Det har været en stor udfordring for mig. Man kan leve lidt på en lyserød sky af tro på Gud. Når man så oplever den brutalitet, det er at miste, udfordrer det osteklokketroen. Jeg har måttet finde Gud igen i det, og jeg har mistet noget barnlig uskyld.

- Vi er alle sammen hele tiden på vej her i livet – med mål og planer – og så slutter det bare. Brat.

- Jeg har nogle gange oplevet en stor tomhed over at have mistet. Det havde jeg tidligere været forskånet for, siger han.

Ken Dolva er meget taknemmelig over, at han i mange år kunne dele sin tro med sine forældre. De blev kristne et par år efter ham, fordi de så en positiv forandring i sønnen.

Kvinden i hans liv

Da Ken Dolva i 1993 mødte sin udvalgte, Hilde, havde han i sine søgende år brændt sig på parforhold.

- Derfor var min første indskydelse at løbe væk. Men så hørte jeg i ånden:"For hvert skridt du tager ind i dette forhold, vil du opleve helbredelse og lægedom".

- Vi mødte hinanden på en konference, hvor vi begge var med i lovsangbandet. Min kone modtog ordene: "Der er din mand", da hun første gang så mig. For at få bekræftet, at hun havde hørt rigtigt, bad hun om at få tre ting opfyldt, det ene tegn var, at jeg næste gang, jeg kom, skulle have en rød trøje, jakke eller lignende på, fortæller Ken Dolva.

Hvorfor han en kold januardag, hvor han mødte hende igen, tilfældigvis havde taget en tynd rød sommerjakke på, kan han ikke forklare. De to andre kriterier opfyldte han også.

- Jeg havde i øvrigt altid tænkt, at kvinden jeg en dag skulle giftes med, gerne måtte være almindelig og down to earth - ikke nødvendigvis musiker. Men gerne for eksempel sygeplejerske eller noget lignende. Men vores samtale var fantastisk, og vi havde samme mål for tilværelsen. Det var gudgivent.

- Som musiker har min kone arbejdet med det klassiske, mens jeg har valgt det rytmiske. Vi arbejder ikke sammen, og hun er heller ikke sanger mere, men hun kan godt lide Vindens Vej, siger Ken Dolva, der også sætter pris på hustruens musikalske præferencer.

Parret har tre døtre og bor i Skovlunde.

Frikirkelivet

De sidste femten år er han og familien kommet i Københavns Frikirke på Filippavej, hvor han også har siddet i menighedsledelsen i over tolv år.

Han stoppede med lovsang her, fordi han udover lærerjob og forfattervirksomhed – han har skrevet ni bøger - også spiller i to bands, hvor der skal øves. Der skal være tid til familieliv og hvile.

-Lige da jeg var blevet kristen, lå det mig især på hjerte at dele budskabet med andre. Derfor mener jeg, det er vigtigt, at vi i kirken i dag har en vindende kultur, hvor vi altid husker, at vi er værter – også for de nye. At vi ikke bare hver gang sætter os sammen med dem, vi kender, selvom det er meget menneskeligt, at man gør det. Vi må aldrig bare have nok i os selv.

- En kirke må aldrig være et indspist miljø, når der kommer nye med andre baggrunde og kulturer. Jeg tror, jeg har en slags brobyggertjeneste og synes, fællesskaber og netværksgrupper er vigtige. Og det ærgrer mig med alle dem, der har "slået sig" på enkelte ikke særligt kloge, uvise kristne, så de ikke er kommet tilbage i kirkelig sammenhæng.

- Der er jo flere retninger, man som kristen kan inspireres af - der enten appellerer til, at folk tager en beslutning om at vælge Jesus, eller at det er Gud, der kalder, udvælger og leder mennesker - ens vilje kommer til kort her.

- Der appelleres nogle gange lidt for meget til vores egen vilje, oplever Ken Dolva.

At adlyde Helligånden og overholde kærlighedens bud er altid det vigtigste.

At falde på plads

Efter at Ken Dolva som ung havde bestået flere eksaminer på teologistudiet, valgte han i stedet at blive lærer og personlig kristen. På det tidspunkt sagde han pænt farvel til alle andre former for åndelighed, som han havde været i berøring med.

- Da jeg som 24-årig begyndte at læse til lærer, var der en kvinde på seminariet, der sagde: "Jeg er frelst". Det blev jeg provokeret af. "Hvad er vi andre så?" tænkte jeg, men tog alligevel med til globryllup i Apostolsk Kirke i Hillerød, da hun skulle giftes.

- Her mødte jeg en kvinde, som spillede violin ligesom jeg. Jeg følte mig draget. Det kunne ligne, men var ikke forelskelse. Da hun inviterede mig hjem en dag, talte vi længe sammen. Undervejs sagde hun, i forbindelse med at vi begyndte at bede sammen: "Jeg føler, du skal bede om at blive dækket af Jesu blod." Det gjorde jeg så. Der kom svar, følte jeg – og jeg græd, da jeg blev mødt af noget … af det, jeg længe havde ledt efter.

- I mit indre så jeg samtidig et billede af mig selv hænge og sprælle på korset. Mig og mit gamle ego, fortæller Ken Dolva.

Kvinden sagde i forbindelse med det, der skete:"Nu er du kendt af Gud".

- Jeg opfattede det som om, jeg var kommet under åndelig omsorg. Da jeg cyklede hjem derfra - efter et par år med indre spændinger, uro og angst … var det pludselig fuldstændig forsvundet. "Nu er jeg blevet frelst", tænkte jeg, "Gad vide, hvordan man opfører sig som frelst?".

- Jeg var omsluttet af bomuld – pakket ind i vat. I en vidunderlig fred, tilføjer han.

Ken Dolva havde fået et nyt liv som kristen. Det har været og er fyldt med åndelige oplevelser. Senere tog læreren i øvrigt en overbygning som cand. pæd. i didaktisk dansk.



Troen er ofte meget levende igennem musikken for Ken Dolva, der spiller keltisk musik i orkestret Vindens Vej og tidligere var med i Beraka.



Iben Thranholms klumme

Danmark bør tage imod Asia Bibi

I en historisk dom den 31. oktober frifandt Pakistans højesteret den kristne Asia Bibi, som har siddet på dødsgangen siden 2010 anklaget for blasfemi mod profeten Muhammed.

I Pakistans måske mest berømte blasfemi-sag blev Asia Bibi arresteret og fængslet i juni 2009 på grund af en påstand om at hun havde fornærmet profeten. Det skete, da hun under sit arbejde med at plukke bær i marken drak vand af det samme kar som hendes muslimske kolleger. En muslimsk kvinde sagde, at hun som kristen ikke måtte røre karret og beskyldte hende for at fornærme profeten Muhammed, da Bibi i et efterfølgende ordskifte samtidigt udtrykte sin kristne tro. Efterfølgende blev Bibi arresteret. Ifølge blasfemilovene i Pakistans straffelov er fornærmelse af profeten Muhammed en forbrydelse, der kan straffes med døden.

Højesterets frifindelse har nu affødt voldsomme protester fra islamister med demonstrationer i gaderne og trusler om vold. Bibis advokat har måttet flygte ud af landet. Bibi selv er gået i skjul, da hun er i overhængende fare for at blive dræbt.

Det gælder nu om at finde et land, der vil give hende asyl, før det er for sent. I Storbritannien er en gruppe gået sammen for at lægge pres på regeringen for at lade Bibi rejse ind, men døren er lukket. Ingen af de europæiske lande, der ellers kæmper for overholdelse af menneskerettigheder står i kø for at modtage Bibi. Man forbigår hendes sag i tavshed.

Det kan der være to årsager til. Enten er man bange for, at muslimer, der bor i Europa, skal reagere med protester i gaderne, ligesom det er tilfældet i Pakistan, og at ambassader vil blive angrebet i muslimske lande som under Muhammedkrisen. Eller det kan være, fordi Asia Bibi har den forkerte tro. Vestlige regeringer har systematisk vendt det blinde øje til de horrible kristenforfølgelser, som foregår i muslimske lande, hvor Pakistan netop er et af de steder, hvor det er allerfarligst at gå i kirke.

På verdensplan er kristendommen den mest forfulgte religion, men få taler om det, og ingen gør noget ved det. Om det er af skræk for islam eller af sympati for jagten på kristne, er et åbent spørgsmål.

Danmark, der beskytter menneskerettigheder og ligestilling, bør gå foran og vise et eksempel i denne sag. Jeg opfordrer derfor den danske regering til at give Asia Bibi og hendes famile asyl.

Af Iben Thranholm
Cand. teol., journalist og samfundsdebattør

KD: Danmark bør give asyl til dødsdømt kvinde

Den kristne Asia Bibi er frifundet, men stadig i livsfare fra islamister i Pakistan.

Danmark bør give asyl til den kristne pakistanske kvinde, Asia Bibi, som efter otte års fængsel med en dødsdom hængende over hovedet blev benådet i Pakistan, mener Kristendemokraterne, som også vil give asyl til hendes pakistanske familie.

Sidste søndag fortalte Udfordringen om kvinden, som oprindeligt blev dømt til hængning for at spotte profeten Muhammed, efter at hun havde nægtet at konvertere til islam.

Den pakistanske højesteret løslod efter otte års fængsel Asia Bibi på grund af mangel på beviser. Det udløste masseoptøjer flere steder i det muslimske Pakistan, og Asia Bibi måtte selv gå under jorden. De muslimske protestanter har bl.a. krævet dødsdom over højesteretsdommerne og over den advokat, Saiful Malook, der modigt påtog sig at forsvare hende. Han er nu flygtet til Europa.



- Danmark bør tage ansvar og lægge pres på Pakistan, mener KDs landsformand Stig Grenov. Foto: Peter Dahlerup.

Stig Grenov, partiformand for Kristendemokraterne, mener, at Danmark både selvstændigt og gennem EU bør lægge pres på Pakistans regering.

- De skal beskytte den kristne minoritet og give den berørte kvinde tilladelse til at rejse til Danmark med familien, siger Stig Grenov og tilføjer, at KD vil bekæmpe ekstremismen, hvor den findes – nationalt som internationalt.

Han ser "med afsky" på de britiske tilstande, hvor myndighederne har afvist at tage imod Asia Bibi af frygt for ballade blandt rabiate, britiske muslimer.

- Hvis Danmark er et kristent land, sådan som det er nævnt i regeringsgrundlaget, må udenrigsminister Anders Samuelsen (LA) tage ansvar, siger Stig Grenov.

Steen

Konference om skabelse, tro og videnskab i Aarhus

Skeptikere er nu overbevist om skabelsesberetningens troværdighed.

Den 24. november kl. 11.00 afholder Aarhus Frimenighed en konference om Bibelens skabelsesberetning under videnskabelig lup. Konferencen er gratis og finder sted på Risskov Biblioteks sidebygning.

Konferencen beskæftiger sig med spørgsmål som: Er kristen tro og videnskab modsætninger? Er det umuligt for et moderne menneske at tro, at Gud har skabt alt? Skabte Gud alt gennem en lang udviklingsproces? Hvad siger Bibelen om skabelsesdagene: Er de 24 timer eller millioner af år?

Fra ateisme til tro på skabelse

På konferencen holder tre foredragsholdere, Karsten Pultz, Karlo Brondbjerg og Klaus Dahl hvert sit indlæg om skabelse, tro og videnskab:



Karsten Pultz var selv ateist og tilhænger af evolutionsteorien, indtil han begyndte at studere den nærmere.

Karsten Pultz vil bl.a. fortælle om sin personlige rejse fra overbevist ateist og tilhænger af evolutionsteorien til overbevist tilhænger af en skabelse.

Gennem års grundig research blev Karsten Pultz overbevist om, at evolutionsteorien ikke er holdbar rent videnskabeligt. Hans videre research afslørede derimod, at en skabelse er en langt mere holdbar forklaring på livets opståen. Karsten Pultz er kendt af mange som fast skribent på Udfordringen og forfatter af to bøger om emnet.

10.000 timers forskning i skabelse og evolution

Karlo Brondbjerg har investeret mere end 10.000 timers forskning i skabelse og evolution. Hans konklusion er, at en skabelse er den eneste holdbare forklaring på livet på jorden.

Karlo Brondbjerg har flere gange tilbudt at stille op til debatter med evolutionister, men når de stifter bekendtskab med hans videnskabelige materiale, bakker de ud.

Millioner af år eller seks dage?

Klaus Dahl fortæller om, hvad Bibelen faktisk siger om skabelsen. Det er blevet moderne at afvise, at skabelsesberetningen beskriver historiske fakta. Klaus Dahl argumenterer for, at den eneste holdbare tolkning af Bibelens skabelsesberetning er, at den beskriver virkelige, historiske begivenheder. Beretningen kan ikke forstås symbolsk, ahistorisk eller som dække for evolution.

Bodil

Jesus og de jødiske fester



249,95

- Israels festkalender som guide til Det Nye Testamente

I denne flot illustrerede bog gennemgår tidligere præst i Israel, Jan Holm Mortensen, de jødiske fester på Jesu tid og giver nye vinkler på de kendte tekster i Det Nye Testamente. Udgivet af Lohse.

Indbundet. 288 sider.

HOSIANNA.DK - TLF.: 7456 2202

Søndagsskoler laver videoer for børn

Børn må gerne høre om Jesus og kristen tro på en sjov måde, men der skal helst også være noget at tænke over.

Det er tanken bag den stribe af videoer om kristendommen, som Danmarks Folkekirkelige Søndagsskoler (DFS) den 23. november lancerer – i første omgang med fem videoer, der kredser om julen. Senere vil der komme videoer om påske, pinse osv. og videoer om mobning, sygdom, død, skilsmisse og ensomhed, alt sammen ud fra en kristen tilgang.

Målgruppen er børn på 4 til 11 år. Meningen er, at forældre eller fx ledere af minikonfirmander og børneklubber kan vise videoerne for børnene og bruge dem som afsæt til gode samtaler.



Stillbillede fra videoen til 1. søndag i advent: Den største gave.

Videoerne vil blive lagt op på soendagsskoler.dk og på YouTube. Videoerne er frugten af et projekt, som DFS søsatte i august, og som har til formål at levendegøre DFS´ undervisningsmateriale.

Steen



Det tidligere sømandshjem, som har heddet 'hotel aalborg', skifter nu navn til 'Kompas hotel Aalborg'. Hotellet ligger i hjertet af Aalborgs kulturcentrum med bl.a. Musikkens Hus, Nordkraft og den nyrenoverede havnefront som nærmeste naboer. Indsat billede af det nye logo.

Aalborg: Nyrenoveret kristent hotel skifter navn

Det tidligere sømandshjem i Aalborg er midt i et større om- og tilbygningsprojekt, som vil markere en ny tid for det 113 år gamle hotel. Som et led i den omfattende relancering skifter hotellet også navn og logo til at hedde "Kompas Hotel Aalborg".



Hoteldirektør Bo Kikkenborg glæder sig til at bytte håndværkere og mange måneders byggerod ud med gæster og moderne faciliteter på det nye KOMPAS Hotel.

Det nye navn "Kompas Hotel Aalborg" er et skridt på vejen i en omfattende og strategisk relancering af hotellet, som har været undervejs i en del år. Ifølge hoteldirektør Bo Kikkenborg har ledelsen valgt at skifte navn for at markere, at hotellet går en ny tid i møde. Samtidig vil man vise omverdenen, at det efterhånden er mange år siden, at hotellet var et sømandshjem med alt, hvad det indebærer.

- Vi vil gerne være kendt for det, som vi er: Et indbydende og moderne hotel med høje standarder, god service og elegante rammer. Det ved vores stamgæster, men det halter lidt efter især blandt de lokale, hvor mange stadig tror, at vi er et slags hostel, siger Bo Kikkenborg.

Mere signalværdi i navnet

Selvom hotellet allerede i 1993 sadlede om fra regulært sømandshjem til turist- og forretningshotel, så var det først i 2013, at det daværende "Aalborg Sømandshjem" skiftede navn til "Hotel Aalborg". Det hjalp en smule med at ændre folks opfattelse, men hotellet er ikke helt i mål endnu, mener Bo Kikkenborg. For navnet "Hotel Aalborg" sagde kun noget om geografi og intet om værdigrundlaget eller gæstens oplevelse på hotellet.

- Vi bygger hotellet på fire kristne værdier – nærvær, omsorg, hjertevarme og ligeværdighed – og det er på disse værdier, vi modtager gæsten. Vi går op i at vise hver enkelt gæst oprigtig interesse, og det gør, at de kommer igen. Målet er, at vi med nyt navn, logo og hjemmeside også sender dette signal til folk, som ikke kender os endnu, siger han.

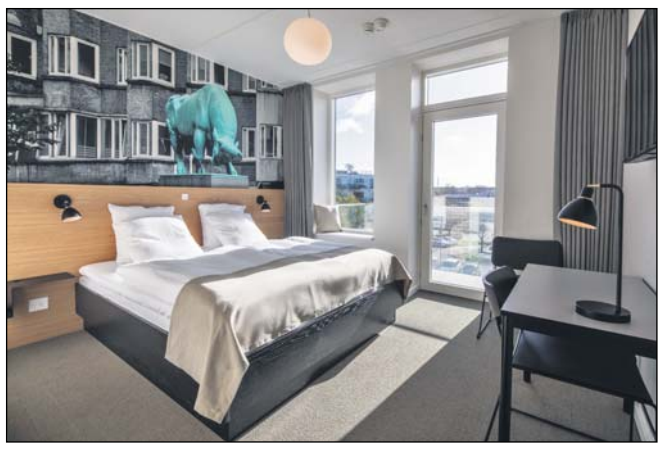

De nye hotelværelser har fotokunst fra Aalborg - her med Kimbrertyren, der står på gaden Vesterbro i Aalborg. Skulpturen er lavet af Anders Bundgaard og blev rejst d. 14. april 1937.

100 % non-profit hotel

Han tilføjer, at hotellets nye fornavn "Kompas" er blevet valgt, fordi det trækker paralleller til hotellets maritime arv som tidligere sømandshjem. Kompasset er i århundreder blevet brugt af sømænd til at finde vej over verdenshavene. Navnet giver også god mening i rejsebranchen, hvor gæsterne først har udstukket kursen mod Aalborg og dernæst rejst vejen hertil. Ikke mindst bruger hotellet sine kristne værdier som "kompas" for den daglige drift.

- Vi arbejder hver dag på at være et personligt og hyggeligt hotel, hvor der er rart og hjemligt at være. Samtidig er vi et 100 procent non-profit hotel, hvor hver en krone af overskuddet går til socialt velfærdsarbejde. Vi ser det som vores fornemmeste opgave at tage os godt og hjerteligt af vores medmennesker, om det er hotelgæster eller tilrejsende sømænd i Aalborg Havn, siger Bo Kikkenborg.

Kompas Hotel Aalborgs sociale arbejde får på samme tid paraplynavnet "KOMPASsion", som på engelsk staves "compassion" og betyder "barmhjertighed" og "omsorg".

Indvielse i januar

Om få måneder, i januar 2019, slår Kompas Hotel Aalborg dørene op for den officielle indvielse af det store byggeprojekt, som har været undervejs i over et år. En ny hotelvinge på fem etager fordobler antallet af hotelværelser og møde- og konferencelokaler, og den eksisterende bygning og udendørsarealerne har fået et grundigt ansigtsløft.

- Vi går en ny tid i møde. Det bliver spændende at fordoble kapaciteten på én dag, og vi har forberedt os længe på at kunne modtage endnu flere gæster. Forhåbentlig også flere lokale, når de får øjnene op for, hvor godt et sted vi er, siger Bo Kikkenborg.

Kompas Hotel Aalborg er et af Aalborgs mest populære hoteller og har i dag også byens højeste belægningsprocent. Gæsterne tæller alt fra forretningsfolk og kendte kunstnere til familier og turister. Hotellet drives fortsat af Fonden Aalborg Sømandshjem, og navneskiftet har således ikke noget med ændring af ejerskab eller lignende at gøre.

Kompas-logoet

Logoet har de otte velkendte kompasspidser, men ligner på samme tid også en blomst, der symboliserer imødekommenhed, fred og venskab. Derudover ser man også fire fisk, som er oldtidens symbol på kristendom, og fiskenes haler i midten et kors i midten af logoet.

Det nye navn og logo er udarbejdet i samarbejde med Aalborg-firmaet Next Edition.

Bodil



Ny podcast: "Næstekaffe"

Folkekirken har lanceret podcastserien "Næstekaffe", som er for alle, der sukker efter nærværende samtaler og bokser med livets store spørgsmål: Hvor skal vi finde lykken? Er meningen med livet at få børn? Hvorfor længes vi efter fællesskabet, når vi nu har brugt så mange kræfter på at blive frie og uafhængige?

I hvert afsnit inviterer en præst en, vi kender, til næstekaffe og samtale om livet. De første fem gange er temaerne lykke, tvivl, fællesskab, mening og håb, og gæsterne er på skift radioværten Iben Maria Zeuthen, musikeren Peter Sommer, journalisten og forfatteren Lea Korsgaard, skuespiller og tv-vært Pelle Hvenegaard samt skuespiller og forfatter Kristian Leth.

Podcastserien er produceret af folkekirken.dk. Man kan finde den, hvor man plejer at hente sine podcasts og på folkekirken.dk/naestekaffe. De første fem afsnit blev lanceret forleden, og næste år følger flere efter.

Steen

Efteruddannelse i islam på Menighedsfakultetet



Mogens S. Mogensen

Menighedsfakultetet i Aarhus tager konsekvensen af, at antallet af muslimer er steget støt de seneste årtier. Fra næste forår tilbyder uddannelsesinstitutionen en efteruddannelse for præster, diakoner, menighedsrådsmedlemmer, kristendomsundervisere og andre, der formidler kristen tro og teologi i kirke, samfund og skole.

Kurset får titlen "Islam og kristendom – og mødet med muslimer", og Menighedsfakultetet har hyret to islam-eksperter til at undervise på efteruddannelsen: Den ene, professor på Menighedsfakultetet, Kurt Christensen, har skrevet bogen "Lydighed eller lovsang. Om islam og kristendom", og den anden, Mogens S. Mogensen, er ph.d. i Interkulturelle Studier, formand for Folkekirkens Mellemkirkelige Råd og tidligere missionær blandt muslimer i Nigeria.

- Det er min erfaring, at en grundlæggende viden om islam giver frimodighed til at samtale med muslimer om tro og dermed også mulighed for på en meningsfuld måde at bringe evangeliet om Jesus Kristus ind i samtalen, siger professor Kurt Christensen.

Det kommende modul er det femte i efteruddannelsen på Menighedsfakultetet, og undervisningen gives over fem fredage i foråret 2019.

Steen

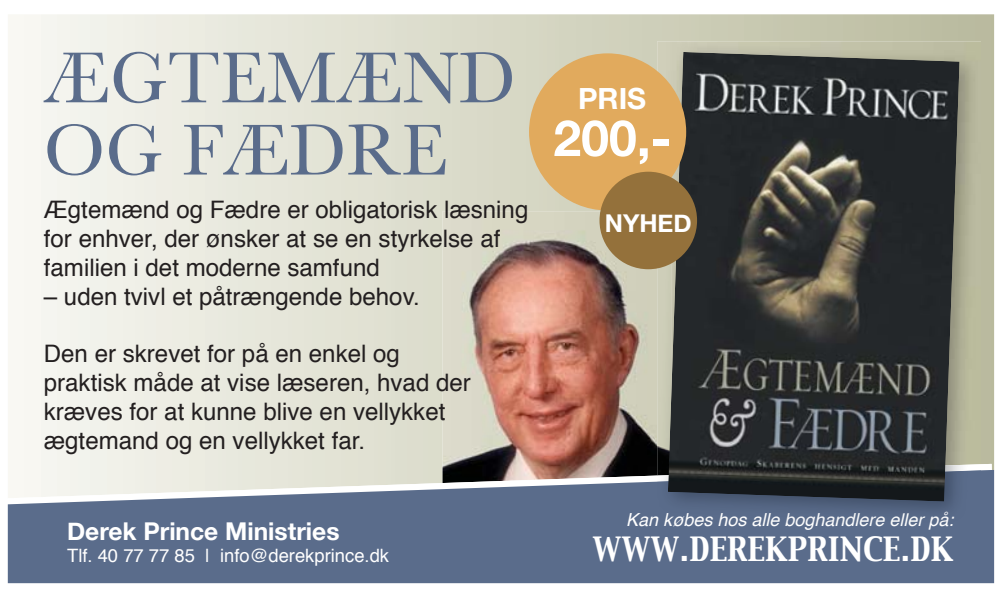

LEDER

Kulturel støtte til satanisme?

For nylig stødte jeg tilfældigt på en lang YouTube-reklame for Tuborgfondet. Den handlede om et satanisk heavy metal band ved navn "Blod of Lucifer".

Jeg undrede mig over, at Tuborgfondet stod bag indslaget, hvor de også bander og svovler om fanden og helvede.

Og indslaget slutter med, at den "morsomme" band-leder siger, at det måske er en god idé "…at plante Satans dryp" i unges følsomme sind.

Heavy metal bands svælger ofte i okkultisme og satanisme (Lucifer er jo et andet navn for Satan) – men hvorfor støtter Tuborgfondet den slags?

- Er det jeres politik at støtte kristendoms-fjendsk satanisme under dække af musik? spurgte jeg på vegne af Udfordringen.

I svaret fra Tuborgfondet fortæller den kommunikationsansvarlige, Anni Lyngskær:

"Blood of Lucifer er, som du selv skriver en reklame, og bandets forsanger bliver spillet af skuespilleren Rasmus Bjerg. Det er et fiktionsunivers, og bandet findes ikke i virkeligheden.

Tuborgfondet Musikhjælp har til formål at bidrage til en mere mangfoldig musikbranche, hvor flere unge uanset baggrund, musikgenre etc. får mulighed for at blive en del branchen – både foran- og bagved scenen."

Nu kan man så vælge at være beroliget eller foruroliget.

For vi véd jo, at den slags bands findes, og at de ikke er helt så uskyldige, som de fremstilles af den morsomme skuespiller.

Satanisme er en tilbedelse af Det Onde. Og de, der udsætter sig for musik, der hylder Satan, vil blive påvirket i deres sind. Musik er ikke neutral. Det gør noget ved os. På godt og ondt.

Det foruroligende er, at en offentlig kendt institution som Tuborgfondet slet ikke forstår, hvad det er, man opmuntrer til og åbenbart gerne støtter.

Bare man kalder det musik og kultur og mangfoldighed, så er der åbenbart ingen grænser for, hvilke afskyelige ting, man kan støtte. Det er straks sværere at få støtte til noget, der har med kristendom at gøre – for det er jo religiøst.

Men hvad er det andet?

Jeg vil da opmuntre til, at kirkelige grupper også søger Tuborgfondet om støtte. For der er åbenbart ingen grænser for, hvad de kan støtte.



Henri Nissen
Ansvarshavende redaktør

Udfordringen

Udfordringen er en **selvejende** fælleskirkelig ugeavis med stof fra både **frikirker og folkekirken.** Avisen finansieres af abonnement og annoncer og er **uafhængig** af såvel kirker som organisationer. - 2018: Årgang 46. ISSN 0902-5693

Bestyrelse: Pastor emeritus, cand.jur. Stig Christensen (fmd.), generalsekr. Karsten Bach,

Redaktion@udfordringen.dk
Henri Nissen (ansv.hav.) Lisbeth Thomsen, Bodil Lanting, Steen Jensen, Britta Sand, Krista Revsbech.
Brevkasseredaktører: Orla Lindskov Christensen og Jørn & Karin Braüner
Ung@udfordringen.dk: Henrik Engedal
Annoncer@udfordringen.dk:
Jan Grundvad og Lisbeth Thomsen
Bogholderi@udfordringen.dk
Henriette Pallesen
Abonnement@udfordringen.dk
Kis Iversen og Troels Hertzum
Revision: rgd revision, Århus
Tryk: Jysk Fynske Medier.

Telefon: 74 56 22 02 Fax: 74 56 32 19
Telefonerne er normalt åbne fra kl. 10-15.
Adresse: Jernbanegade 1, 6070 Christiansfeld
Hjemmesider: www.udfordringen.dk
www.hosianna.dk (bøger, musik, film)
Netbank: annoncer: 7040 0001 830 438
abonnement: 7040 0001 830 420
PBS/BetalingsService nr.: 02229838
debitorgruppe 00001 - Abonnementsnr. på adressemærkaten er abonnentens PBS-nr.
Gaver med skattefradrag: Giv via Missionsfondens projekter '**5127 Udfordringen**' og '**5984** Udf.s **Radio**-mission i Afrika' og '**6125 Café Missionen**' på konto nr. 9570 - 0006 139450.

Medl. af Danske Medier
ISSN 0902-5693


Henri Nissen


Lisbeth Thomsen


Bodil Lanting


Jan Grundvad


Troels Hertzum


Krista Revsbech


Henr. Pallesen


Henrik Engedal


Britta Sand


Steen Jensen


Kis Iversen

UGENS PRÆDIKEN

Af Knud W. Skov



Cand. Theol., projektkoordinator for Dansk Balkan Mission

Hvor finder vi Guds rige?


"Guds rige er kommet nær, omvend jer og tro på evangeliet", sagde Jesus ved begyndelsen af sin missionsvirksomhed. Men hvor finder vi så Guds rige i dag? Foto: Still fra filmen 'Son of God'

Hvor Jesus er ...

"Guds rige er kommet nær, omvend jer og tro på evangeliet", sagde Jesus ved begyndelsen af sin missionsvirksomhed (Mark 1,15). Når vi beder Fadervor, da siger vi "*Komme dit rige*" (Matt 6,10). Jesus var kommet nær, og når Jesus er nær, da er Guds rige nær. Derfor er Guds rige også nær, når to eller tre er forsamlet i Jesu navn, for da er han midt blandt os, og hvor Jesus er, der er Guds rige.

Hvor evangeliet er ...

Når vi ser Jesus, da ser vi Guds herligheds glans og udtrykte billede (Hebr. 1,3). Jesus er åbenbaringen af Guds frelse, afsløringen af, at Gud frelser syndere ved sin egen søns stedfortrædende død. Det er budskabet om, at han, der ikke kendte til synd, blev gjort til synd for os, for at vi skulle blive Guds retfærdighed i ham. Guds rige er der, hvor evangeliet om frelsen i Jesus Kristus forkyndes.

Hvor Guds rige ikke er ...

Det betyder også, at Guds rige ikke er, hvor mennesker samles om alt muligt andet. Det kan være fine koncerter, sundhed og miljø-arrangementer, mirakler og fed musik. Det kan kaldes kirke eller kristeligt, men sker det, uden at evangeliet om Jesus som frelser for syndere forkyndes, da er det ikke Guds rige, du finder der.

Hvor Djævelens rige er ...

Da Paulus siger farvel til menigheden i Efesos (ApG 20,29-30), taler han om, at der vil komme falske lærere som glubske ulve både udefra og inde fra i menigheden. Disse "ulve" kommer på vegne af Guds modstander, Djævelen – eller Antikrist, som vi møder det i 1Joh.brev. Antikrist fornægter "at Jesus er Kristus, kommet i kød, er af Gud." Det betyder at det, der kommer fra Djævelen vil fornægte, at mennesker har behov for frelse (og derfor må Jesus komme fra Gud), og vil fornægte, at det er muligt at få frelse af nåde (at Jesus er kommet i kødet). Der, hvor Djævelens rige er, er der ikke tale om synd eller overtrædelse af Guds lov – og der frelses man ikke af nåde alene. Det svarer til 1Tim 4,1: "*i de sidste tider skal nogle falde fra troen, fordi de lytter til vildledende ånder og dæmoners lærdomme.*"

Der, hvor Djævelens rige er, er der ikke tale om synd eller overtrædelse af Guds lov – og der frelses man ikke af nåde alene.

Hvor er Guds rige da?

Guds rige er, hvor evangeliet forkyndes om Jesus som frelser for syndere, overtrædere af Guds lov. Det Djævelen først vil fjerne, er netop kerneværdien i Guds rige. Sådan har det været hele vejen op gennem historien, imens Djævelen har forsøgt på mange måder af få nogle til at falde fra. Hele tiden fra Jesu himmelfart til hans genkomst, er tiden, hvor man længes efter, at Jesus er hos os. Kristentro med Bibelens Jesus kan findes i historiens gang, og historisk kristendom er også sand kristendom.

Når Guds rige åbenbares

… så sker det i et nu. Som et lyn, som et glimt, der åbner for Himlens herlighed og åbenbarer Guds virkelighed. Sådan skal Jesus komme og med sit komme overraske dem, der fornægtede hans eksistens, og tage dem med, der ventede ham. Det bliver ikke et øjeblik, der giver mulighed for at sige farvel eller gøre status. Det bliver blot et nu – og så er det dommens dag.

Den dag skal verden møde Jesus, der kommer med lov og evangelium. Med loven dømmer han enhver, der er uden for nåden i ham selv. Med evangeliet omfavner han alle dem, der ved hans forsoning og tilsagte fremmede retfærdighed er gjort rene i hans, lammets, blod.

Hvordan skal det gå dig den dag? Er Jesus din u-undværlige frelser, der alene er dit håb – eller er du blevet optaget af en ny form for kristendom, en ny form for nådegaveopmærksomhed eller en ny form for diakoni, så hans ord ikke når ind til dig. Kom, lyt til Ordet om korset – og blive frelst ved at blive en del af Guds rige her i livet – inden evigheden.

Søndagens tekst: Luk. 17,20-33

Om Guds riges komme

20 En dag spurgte farisæerne Jesus: »Hvornår kommer Guds
rige?« »Guds rige kommer ikke sådan, at man kan se det i det
ydre,« svarede han. 21 »Der er ingen, der vil kunne udpege det
og sige: 'Her er det!' eller: 'Dér har vi det!' Guds rige findes al-
lerede midt iblandt jer!«
22 Senere sagde Jesus til disciplene: »Der vil komme tids-
punkter, hvor I inderligt vil længes efter, at Menneskesønnen
skal komme, men I skal holde ud. 23 Nogle vil sige til jer: 'Se, dér
er han!' eller: 'Her er han!' Men I skal ikke tro på det! Lad være
med at løbe efter den slags. 24 Den dag Menneskesønnen virkelig
kommer, vil det være som et lyn, der oplyser himlen fra den ene
ende til den anden. 25 Men først skal jeg gennem mange lidelser
og forkastes af dem, som ikke tror på mig. 26 Som det gik i Noas
dage, vil det gå ved Menneskesønnens komme. 27 Dengang
fortsatte de med deres fester og bryllupper, lige til Noa gik ind i
arken, og vandmasserne pludselig kom og udslettede dem alle.
28 Eller som det gik i Lots dage: Folk holdt deres fester, købte og
solgte, plantede og byggede, 29 lige til den dag, da Lot gik ud af
Sodoma, og det pludselig regnede med ild og svovl fra himlen,
så alle blev udslettet. 30 Menneskesønnens komme vil ske lige
så pludseligt og uventet. 31 Den dag vil de, der opholder sig uden
for deres hus, ikke have tid til at løbe ind for at pakke, og de, der
arbejder i marken, vil ikke have tid til at løbe hjem og hente deres
ejendele. 32 Husk på, hvad der skete med Lots hustru! 33 De, der
klamrer sig til livet, vil miste det, men de, der er parat til at give
afkald på deres jordiske liv, vil få det evige liv.

Teksten er fra Bibelen på Hverdagsdansk

Af Leif Rasmussen

Tidl. bibelskolelærer
på Apostolsk Højskole



"Som det gik i Noas dage, vil det gå ved Menneskesønnens komme."

Ingen dømmes ude, fordi deres synd er værre end andres; men fordi de er selvoptagede og ikke har tid til Gud.

Af Leif Rasmussen

De sidste tider nærmer sig. Det ser vi bl.a. af det, der sker lige for vore øjne. Det største tegn er, at Gud, efter 2000 års landflygtighed, atter samler jøderne i deres eget land.

Derfor er det betydningsfuldt at beskæftige sig med opfyldelsen af skriftens profetier, for der er lovet os et 1000-årigt fredsrige på jorden, med Jerusalem som verdenshovedstad, og herfra skal der udgå retfærdighed og fred til alle verdens nationer.

Det rige kommer snart.

Med hensyn til de sidste tider, så er det vigtigt at skelne mellem, hvad Skriften siger til det jødiske folk, og hvad der bliver sagt til den kristne menighed.

Det, som siges til jøderne, finder vi særligt i de synoptiske evangelier (Mattæus, Markus, Lukas).

Det, som siges til menigheden, finder vi særligt i brevene, selv om der også her er enkelte udsagn, der gælder det jødiske folk.

Har vi ikke denne to-deling for øje i forståelsen af Ny Testamente, efterlades vi med mange uafklarede spørgsmål.

Et indre åndeligt rige

I Lukas 17,20-33 stiller farisæerne Jesus dette spørgsmål: "Hvornår kommer Guds rige?"

Om de er oprigtige, eller det er en fælde eller skjult kritik, er lidt usikkert.

Jøderne ventede nemlig på Messias, og i deres forståelse skulle Messias samle folket og med våbenmagt befri Israel fra den romerske besættelsesmagt og genoprette riget for Israel. Men Jesus passede ikke ind i det billede, derfor var man mistroisk og forfulgte ham.

Det svar, som Jesus giver, viser os, at Riget ikke først og fremmest er et land, som man finder på landkortet.

Riget er et "indre åndeligt rige" med sine åndelige love, hvor det er de åndelige principper, der tæller. "Indre" i den græske tekst kan også betyde "iblandt"; det sidst nævnte er nok den mest korrekte oversættelse.

Den peger hen på Jesus Kristus som person. Det er i ham, at Gudsriget findes. Han er vejen, sandheden og livet. Med sit virke rundt i hele Israel præsenterede han Gudsriget for dem.

Han helbreder alle syge for at vise, at i riget, som kommer, er der ingen sygdom eller død.

Han uddriver dæmonerne og de onde ånder og sætter mennesker fri for at vise dem, at han har besejret alt det onde.

To gange, kun med nogle få brød og et par småfisk, bespiser han tusindvis af mennesker for at vise dem et rige uden tørke og sultproblemer.

Han byder over søen og stormen, at de skal lægge sig og være stille, for at vise dem, at han er herre over naturens kræfter, over klodens CO^2-problemer og al forurening. Messias stod midt iblandt dem, i Jesu Kristi person, og tilbød dem at oprette riget; men de vil ikke kendes ved ham.

Med lynets hast

Farisæerne forlader ham og vil ikke høre mere. Jesus henvender sig nu til sine disciple og fortæller, at der kommer onde tider med meget forvirring forud for hans andet komme.

Men hans andet komme bliver synligt for alle, uanset hvor man befinder sig på jorden. Hans herlighed vil gennemtrænge alt, og så bruger han et stærkt billede på, hvordan det bliver "som lynet lyser fra den ene ende af himlen til den anden, sådan skal Menneskesønnen vise sig på sin dag." Det vil sige hurtigt og meget overraskende.

Før Messias kan herliggøres, må der gå noget forud - Jesus er nu tilbage i sin egen nutid - "Først skal han lide meget og forkastes af denne slægt."

En vældig kontrast til det, som lige er beskrevet, om himmelsk herlighed og majestætisk kraft.

For vejen til den herlighed, Jesus taler om, var lidelse, forkastelse og død. Han skulle bære verdens synd, så at enhver, der vil tro på ham, ikke skal fortabes. Han fornedrede sig så fuldstændigt og bar syndens straf for os alle. Derfor har Gud ophøjet ham og givet ham navnet over alle navne.

To dramatiske historiske hændelser

Så hentes to meget gamle beretninger frem fra historien, som skal fortælle noget om advarsel og dom, hvis vi ikke tager advarslen alvorlig.

Den første er i Noas dage, hvor de blev advaret mod, at der ville komme en vældig vandflod, som ville rive dem alle bort.

Beretningen bliver hentet frem for at fortælle, hvordan verden vil reagere på den dag, som kaldes Menneskesønnens dag, når kaldet går ud til os alle med budskab om at omvende os og tro på Jesus Kristus. For denne dag vil blive både til frelse og dom. Dengang brød de sig ikke om advarslen, men levede videre på samme måde som før. Det, de foretog sig, var ikke galt i sig selv, men hvis man kun tænker på at spise, drikke og nyde livet, så bliver selv det, som ellers er godt nok, bare helt galt. Det bliver til synd og overfladiskhed.

Den næste historie forstærker den første. Tilstanden på Lots tid var lige som i Noas dage. Hverken Noa eller Lot var fuldkomne mennesker; men de forstod at lade sig advare mod en katastrofe, som nærmede sig, og de tog det alvorligt og handlede på advarslen.

Budskabet om Kristus' forsoning er noget, man skal åbne sig for og tage imod. Gud sendte sin søn til verden, for at enhver som vil tro på ham ikke skal fortabes, men have et evigt liv.

De talte for døve ører

Begge disse mænd, Noa og Lot, bliver nævnt som retfærdighedens forkyndere (1. Pet. 3,20); men deres forkyndelse var på den tid for døve ører. Den var forgæves, og dommen kom.

I det første tilfælde var det en vandflod, som næsten udslettede hele menneskeheden.

I andet tilfælde var det ved ild, som udslettede en hel by.

Jesus' forudsigelse er en advarsel, rettet til hele verden, når det gælder hans andet komme. Ingen dømmes ude, fordi deres synd er værre end andres, men fordi de er selvoptagede og ikke har tid til Gud.

Lots hustru var så tæt på udfrielse, som man kan komme; men hun oplevede den ikke. Hun blev ført ud af byen og var på vej mod redning og udfrielse; men hun omkom sammen med dem, som døde inde i byen. Hun så sig tilbage.

Det var ikke hendes øjne, det var galt med, men hendes hjerte. Hun kom nok ud af Sodoma; men Sodoma kom ikke ud af hende. Hun ville ikke miste sit liv i Sodoma. Lot derimod var rede til at miste sit liv i Sodoma, og derved vandt han livet.



Jesus nævner to dramatiske historiske begivenheder som en advarsel til os: Syndfloden, som ingen ville tro på, og dommen over Sodoma og Gomorra, hvor Lots hustru ikke kunne slippe byen og blev til en saltstøtte.

SØGTE ALLAH
FANDT JESUS

Køb 2 - betal for 1
- kr. 199



Du vil gerne præsentere evangeliet for muslimerne, men ved ikke lige hvordan?

Da Gud vil, at alle mennesker skal frelses, kunne en overordnet grund til at der er muslimer i Danmark være, at de skal høre evangeliet. Det sker også udfra kirker og enkeltpersoner. Men måske du har ønsket at række ud, men ikke lige vidst hvordan? Denne bog, udgivet af Scandinavia, er en oplagt mulighed for at videregive evangeliet på en relevant måde.

Palle Flyger, pastor i Kirken i Kulturcenteret i København, har givet bogen denne anbefaling:

3 år inden Nabeel Qureshi, en konvertit fra Islam, døde i September 2017 af kræft, nåede han at skrive bogen Søgte Allah – Fandt Jesus!
Bogen er en både fascinerende og lærerig indsigt i vores muslimske naboers forståelse af tro, Gud, frelse og synet på vestens kristne. Nabeel formår at lade kærligheden til sin opvækst som muslim i vesten, skinne igennem, på en måde som gør bogen værd at læse ikke kun for dig, men også for din muslimske nabo, studiekammerat eller kollega.
Med sin studiemæssige baggrund lykkes det ham apologetisk og kulturelt at tage dig med på sin medrivende rejse fra Islam til Jesus troende.
Hans argumentation og klare sprog gør bogen til en oplagt bog at læse sammen med dine muslimske venner. Hans spørgsmål til troen er de samme som millioner af muslimer, der er uddannet i vesten, også stiller. Mange for hvem Islam ikke længere giver mening. Det er tid at give din muslimske ven, en unik mulighed for at læse en anden muslims trosrejse. En mulighed for dig, at blive medvandrer og hvem ved, måske bliver bogen en støtte til også at fortælle din tros-historie.

Link til Nabeel Qureshi's vidnesbyrd på engelsk:
https://www.youtube.com/watch?v=GKSuGHXUY_0

Bjørn Hansen,
Scandinavia

scandinavia

Spørg Præsten & Psykologen



Skriv til Jørn og Karin Braüner (Præsten og Psykologen) på email: brevkasse@praestenogpsykologen.dk eller Idrætsvej 91, 2650 Hvidovre. Ikke alle breve offentliggøres. Du vælger selv, om du vil være anonym. Hjemmeside: www.praestenogpsykologen.dk. hvor du bl.a. kan købe bogen "Stå stærkt i stormen" og tilmelde dig nyhedsmail. – Hveranden uge bringes brevkassen: "Fra Sygdom til Sundhed" med ***Orla Lindskov*** *om overnaturlig helbredelse. Orla@udfordringen.dk*

Fire skridt til at hindre et vredesudbrud

Sidste uge skrev vi om, hvordan man kan undgå, at vrede ødelægger ens relationer. Vi havde egentlig en ekstra ting, vi gerne ville sige om det, men kunne ikke finde pladsen.

Derfor vil vi i denne uge gerne beskrive et redskab, der er meget virkningsfuldt i forhold til at hindre et vredesudbrud.

Når vi taler om vrede, er det vigtigt at forstå, at der er to former for vrede. Der er en ødelæggende vrede, og der er en sund vrede.

Den sunde vrede hjælper os til at passe på os selv og sætte grænser. Dette skal gøres på en respektfuld måde, så vi ikke sårer andre.

Den ødelæggende vrede skader andre. Efeserbrevet kapitel 4 vers 26 beskriver forskellen. Der står, at vi godt må blive vrede, hvis vreden ikke er skadelig: "Bliv blot vrede, men synd ikke." Det vil sige, at det er synden, som kommer af vreden, der er ødelæggende, ikke vreden i sig selv.

Hvordan kan vi så forhindre, at vreden bliver ødelæggende i relationer med andre mennesker? Vi vil her give fire konkrete skridt til at hindre et vredesudbrud. Disse punkter er bygget op om bogstaverne, der udgør ordet stop:

1. Stop:
Det første skridt er, at du siger stop til dig selv. Det kan du gøre højt eller inden i dig selv. Derved får du skabt en markering, der bremser den uhensigtsmæssige adfærd.

2. Træk vejret dybt:
Det andet skridt er at tage en dyb ind- og udånding, gerne flere gange, for på den måde at signalere til hjernen, at der er ro på og tid til at trække vejret.

Herved vindes også noget tid til at få tænkt sig om, og der skabes ro til at tænke og reagere mere rationelt.



Hvordan kan vi forhindre at vreden bliver ødelæggende i relationer med andre mennesker?

3. Opdag hvad der sker:
Her i tredje skridt opdager du, hvad der sker, ved at stille et spørgsmål. Når du stiller et spørgsmål kommer du i en indlæringstilstand (så du lytter til svaret) i modsætning til en angrebstilstand (hvor du i vrede ønsker at svare tilbage). Spørg fx, hvorfor den anden gjorde det, der gør dig vred.

4. Positive tanker:
Det fjerde skridt er, at du tænker positivt om den anden. Fx at vedkommende ikke har til hensigt at skade eller såre dig; at denne egentlig vil dig det bedste, men måske har en svaghed, der kom til udtryk. Eller at han/hun har måske selv haft det dårligt/været stresset el.lign.

Disse fire skridt er et redskab, du kan tage med dig og øve dig i at bruge, så du undgår, at det går ud over andre, hvis du bliver vred.

Helt konkret kan du skrive de fire skridt på et lille kort og have i lommen, så du husker dem.

Med venlig hilsen
Jørn og Karin

Jeg mangler venner…

Kære Præsten og Psykologen

Jeg er meget ensom. Jeg synes, at det er svært at få venner - også i kirken. Jeg er midt i 50'erne og blev skilt for nogle år siden.

Det gjorde også, at jeg mistede en stor del af mit netværk, fordi det var knyttet til min mand, der var meget udadvendt. Jeg synes, at mange mennesker i dag er ligeglade med andre. De hilser måske lidt, men de er ikke interesseret i dybere kontakt.

Jeg ved godt, at jeg er ret indadvendt, men derfor kan det vel ikke være meningen, at man ikke skal have venner? Jeg kan ikke bare lige ændre på mig selv.

Hvad skal jeg gøre?

Den ensomme

Kære ensomme

Vi er kede af at høre, at du er ensom. Mange mennesker oplever dette i dag, men det gavner på sin vis ikke dig at høre det… og dog, måske kan det alligevel bruges til noget.

Jeg (Jørn) vil gerne fortælle dig en lille historie, der måske kan hjælpe dig til et andet perspektiv.

Da jeg var teenager, kom jeg i en kirke, hvor der var en del unge. Til vores aftenmøder gik flere af "de populære" unge ud med hinanden efter mødet. Jeg ville egentlig gerne være med dem, men jeg stod ofte tilbage, og det endte med, at jeg bare selv gik hjem. Ikke at jeg var meget ked af det, for jeg levede tæt på Gud, og jeg var næsten altid fyldt med glæde og Guds Ånd, når jeg gik hjem fra møderne. Men jeg ville rigtig gerne have fællesskab med andre unge kristne.

En dag opdagede jeg, at jeg ikke var den eneste, der ikke gik med andre hjem. Der stod altid nogle unge tilbage, som ligeså stille gik, én efter én. Jeg boede på et værelse i forbindelse med kirken på det tidspunkt, så jeg tænkte: "Måske skulle jeg invitere nogle af de unge op til mig efter vores søndags aftenmøde"? Som sagt så gjort. Da der kun var en 5-6 unge tilbage efter mødet, inviterede jeg dem op på mit værelse.

Det gentog jeg søndag efter søndag. Så kunne jeg efterhånden godt se, at de mere stille og "ikke så populære" blev hængende efter kirketid, for de vidste godt, at hvis de bare blev tilbage indtil sidst, ville Jørn invitere dem op; og det gjorde jeg. Efter lidt over et halvt år kom min præst hen til mig og fortalte, at kirken stod og manglede en ny ungdomsleder, og om ikke det var noget for mig.

Pludselig… eller over lidt tid, var jeg blevet centrum for de unge, og jeg var den, de så hen til; mig, den generte, der ikke turde tage kontakt til andre.

Ja, du ved nok godt, hvor vi vil hen med den historie. Der er mange mennesker, der føler sig ensomme i dag, dejlige mennesker, venlige mennesker, også mennesker der er sjove at være sammen med. Måske skulle du overveje at tage den tilgang, at du en tid lægger din egen følelse af ensomhed lidt til side og spørger dig selv (og Gud), hvem der måske har brug for, at du er noget for dem. Nu kommer du i en kirke.

Prøv fx dér at bemærke hvem, der måske ikke har nogen at være sammen med, som du kunne invitere hjem eller gøre noget andet for.

Måske kan du finde en at være en ven for og herigennem selv finde en ven?

Med venlig hilsen
Jørn og Karin



En sand ven fordobler din glæde og halverer din sorg.
Rigtige venner er hos dig i medgang og i modgang... og de løfter dig op i begge tilfælde. Nogle gange går det godt, og du er ovenpå, og der sker ting i dit liv, som du begejstres og glædes over. Da er det vigtigt at have venner, der ikke trækker dig ned og forsøger at mindske din glæde, men i stedet virkelig glæder sig med dig, så din glæde bliver endnu større. Når du oplever sorg, og livet er svært, er det vigtigt, at dine venner ikke holder afstand til dig, men tværtimod holder sig nær, så du oplever, at de bærer sorgen med dig. Har du den slags venner, så fortæl dem, hvor meget de betyder for dig. Har du ikke sådanne venner, så søg med lys og lygte for at finde dem. Ved du ikke rigtig hvordan, så bed Gud hjælpe dig – det vil Han. Sådanne venner findes også til dig.

Hotline til Præsten & Psykologen

På alle onsdage fra kl. 10-11 kan du ringe til Præsten & Psykologen på tlf. 5018 9622. Nogle spørgsmål bringes senere i Udfordringen.

Du kan skrive et spørgsmål eller en kommentar til:
Jørn og Karin (Præsten og Psykologen) på email:
brevkasse@praestenogpsykologen.dk



Biskop på frikirkesamling: Kirkerne skal stå sammen om at sige stop

Danmarks behandling af flygtninge og muslimer dominerede debatten på fredagens ledersamling i Frikirkenet.

Af journalist Mirjam Røgeskov

Årets tema for Frikirkenets ledersamling satte gang i debatten blandt de inviterede politikere såvel som blandt konferencens deltagere.

Deltagerne var frikirkeledere, hvis kirker er en del af Frikirkenet, som er et netværk af frikirker, organisationer og institutioner fra blandt andre Apostolsk Kirke, Baptistkirken, Missionsforbundet, Vineyard og uafhængige frikirker.

Det debatfremmende tema var 'Kirker, der bygger bro', og begrundelsen for temaet lød i velkomsten fra scenen.

"Vi ser i disse år en tendens til stigende skel mellem rige og fattige, borgere og flygtninge, liberale og nationale. Politikere træffer beslutninger, som skiller frem for at samle. Det store spørgsmål er: Hvem kan bygge bro? Hvem kan samle rige og fattige, borgere og flygtninge i en helhed? Kan kirkerne?

Velkommen til at blive inspireret disse to dage til at være kirker, der bygger bro," indbød Hasse Falk Jakobsen, som er medlem af Frikirkenets bestyrelse.

Sammen om at sige stop

Frikirkenets formand, Tonny Jacobsen, fortalte, at det kommende år vil Frikirkenet blandt andet fokusere på enhed mellem kirker og kirkerne som brobyggere.

De to punkter hænger tæt sammen for den første taler, Henrik Stubkjær, som er biskop over Viborg Stift og formand for Danske Kirkers Råd. Han understregede, at danske kirker må stå sammen, hvis vi skal løse brobygningsopgaver i samfundet.

"Vi kommer længst, hvis folke- og frikirker arbejder sammen. Det trænger, at vi bygger bro i et økumenisk arbejde, især når det handler om de politiske lovforslag og love, der bliver indført mod religiøse grupper. For eksempel lovforslaget om håndtryk; hvad er vi for et samfund, som ikke kan modtage en hilsen fra eksempelvis muslimske og ortodokse kvinder, der viser hengivenhed ved at lægge en hånd på hjertet. Vi skal være med til at bygge bro der," sagde biskoppen.

Brobyggere til udsatte

Han nævnte også, at kirkerne kan være brobyggere til ensomme og udsatte. Kirken kan for eksempel tage sig af dem, der bliver udskrevet for tidligt, fordi sygehusene er overbelagte.

Henrik Stubkjær så også et stort behov for at bygge bro til mennesker af anden etnisk herkomst, både herboende og immigranter.



Politikerdebat mellem Daniel Toft Jacobsen (S), Ida Auken (SF) og Carl Holst (V). Ordstyrer Michael Wandt Laursen.

Religion i det offentlige rum var emnet i en debat på Frikirkernets konference mellem folketingsmedlemmerne Ida Auken (RV), Carl Holst (V) og Daniel Toft Jakobsen (S).

Alle tre bekender sig som kristne og mener, at religion og kristendom ikke skal ud af det offentlige rum.

Debatten kredsede primært om, hvordan kristne og samfundet skal forholde sig til især muslimske praksisser.

Også sige, hvad vi selv mener

"Jeg har været god til at forsvare andres rettigheder, men ikke til at bruge min egen frihed til at sige tydeligt, hvad jeg mener er sandt eller uhensigtsmæssigt.

Den sidste del har vi været mange, der har været for dårlige til," mente Daniel Toft Jakobsen, som er medstifter af foreningen Åndsfrihed.

Stærk i troen til at møde andre

"Vi er et kristent land, og vi har sat en ære i, at vi ikke må gøre noget med det kristne, fordi det kan støde nogen. Men ved at være stærke i vores tro, kan vi bruge det til at møde andre religioner," sagde Carl Holst under den politiske debat.

Forståelse for andre religioner

"Hvis man vil være kirke, der bygger bro, har man også forståelse for, at der er andre religioner, og man skal have respekt for andres tro. Hvis vi lærer os selv og vores rødder bedre at kende i Danmark, vil vi ikke falde fra hinanden, når vi for eksempel ser muslimer," mente Ida Auken.

"Vores Herre tog sig altid af de svageste og nødlidende. Vi skal tage imod de fremmede, men vi tager ikke engang kvoteflygtninge længere, og de er verdens svageste. Vi er ved at give slip på nogle af vores grundværdier, som er næstekærlighed, og vi er kommet til et tidspunkt nu, hvor nogen må sige stop. Det kan komme fra os i kirken, og det må vi stå sammen om," sagde Henrik Stubkjær, mens klapsalverne lød i salen.

Tag kampen

De kristne værdier versus muslimsk praksis prægede en del af



Pausesnakken var livlig mellem frikirkelederne, der var samlet d. 9.-10. november i Kirken i Kulturcenteret.

spørgsmålene fra deltagerne, som også tydeliggjorde de forskellige holdninger til emnet.

Vær med i det offentlige

Men troen i det offentlige rum blev også vendt, da en konferencegæst spurgte biskoppen, hvordan kirken kan være brobygger, når religion bliver presset mere og mere ud af det offentlige rum.

"Vi skal insistere på at være i det offentlige rum, og vi skal ikke påtage os offerrollen. Vi skal tværtimod være der, når kommunen spørger, om vi kan hjælpe.

Vi skal ikke læne os tilbage for at undgå kampen, men vi skal nogle gange tage kampen for at åbne for, at broen kan begynde at blive bygget," svarede Henrik Stubkjær.

Modsathed som nøglen

Vi spurgte Frikirkenets generalsekretær, Mikael Wandt Laursen, om de har valgt et modigt tema, når kristne har så forskellige synspunkter på især immigration, og hvor meget islam må fylde.

"Jeg vil sige, det er et nødvendigt tema, fordi vi som kristne kan være splittede.

På den ene side har vi både en stor medfølelse og stort engagement, og på den anden side har vi erkendelsen af, at vi ikke skal være naive over for en religion som islam.

Vi rummer begge sider i frikirken, og det kan give modsathed inde i den enkelte, men det kan også være nøglen til at bygge bro. En brobygger skal kunne stå på begge punkter, som broen skal forbinde, og det er den rolle, vi gerne vil inspirere kirkerne til på vores konference," sagde Mikael Wandt Laursen.

Han forklarede, at Frikirkenet skal tænke frem og inspirere kirkerne til at følges ad derhen.

"Så vi vælger det tema, fordi vi kan se, det er et stort behov i samfundet, hvor kirkerne kan byde ind, både fri- og folkekirker.

Stort set alle frikirker er i gang med at bygge broer, og vi prøver her at tegne et billede af, at vi kan få en endnu større rolle; at vi ikke kun bygger broer til samfundet, men i samfundet.

Det er kirkerne i bund og grund åbne overfor, tror jeg, og mange er allerede i gang, men jeg tror, vi har et kald til at gå endnu mere frimodigt i den retning," sagde Mikael Wandt Laursen.

Sådan kan DU støtte Udfordringen

Giv gaver med skattefradrag via Missionsfondens projekter
på konto 9570 - 0006 139450. – Skriv hvilket projekt, du vil støtte:

'5127 Avisen Udfordringen'
Støt avisens udgivelse og frieksemplarer til fængsler, soldater- og sømandshjem og uddeling.

'5984 Udfordringens Radio-mission i Afrika'
Støt avisens hjælp til oprettelse og drift af kristne radiostationer i muslimske områder i Afrika.

'6125 Café Missionen'
Støt avisens udadvendte café, hvor der også tilbydes samtaler og forbøn for syge.

Tak for din helt nødvendige forbøn for medarbejderne i disse projekter!



Advarsel mod antisemitisme 80 år efter Krystalnatten



- Antisemitismen er i fremgang i Tyskland, lød advarslen fra Angela Merkel i Berlins største synagoge.

Sidste weekend markerede Tyskland 80-året for Krystalnatten. I den anledning talte kansler Angela Merkel i Berlins største synagoge. Her advarede hun mod fremmedfrygt og antisemitisme.

– Tyskland må handle konsekvent overfor racisme, fremmedfrygt, social udelukkelse, jødehad og antisemitisme, sagde Merkel i synagogen.

Hun nævnte konkrete eksempler på, at jøder kan blive angrebet, fordi de bærer kalot, som et højreekstremistisk angreb mod en jødisk restaurant i Chemnitz i august.

- Den slags handlinger vækker dårlige minder om begyndelsen af jødeforfølgelserne i 1930'erne, sagde Angela Merkel.

Krystalnatten mellem den 9. og 10. november 1938 markerede starten for jødeforfølgelsen i Tyskland. På denne nat blev tusinder af synagoger og jødiske butikker i hele landet plyndret og sat i brand. Navnet hentyder til de mange knuste vinduer fra jødiske butikker, som flød på gader og fortove efter angrebet.

Det vides ikke, hvor mange jøder, der mistede livet på selve Krystalnatten. Nogle siger mindst 90, mens andre vurderer, at helt op mod 1300 jøder blev dræbt i løbet af to døgn.

Bodil



Debattør Brandon Straka har selv forladt Demokraterne. Nu ønsker han med kampagnen #Walk Away at afsløre venstrefløjens løgne og kontrol med mange medier.

Debattør: 'Venstrefløjens løgne kontrollerer medierne i USA'

Brandon Straka var tidligere glødende tilhænger af Demokraterne, men nu afslører han den ekstreme venstrefløjs løgne om udsatte grupper gennem bevægelsen #WalkAway Campaign.

Som homoseksuel og stofmisbruger følte frisør Brandon Straka, at Demokraterne var hans parti. Men nu hvor han selv er kommet ud af sit misbrug, gør han op med "offerrollen" og ønsker at afsløre, at udsatte grupper misbruges af venstrefløjen i kampagneøjemed.

Græsrodsbevægelsen #WalkAway Campaign opfordrer folk til at dele deres historier om det at forlade Demokraterne. Samtidig skal kampagnen få "det tavse flertal" på banen for at afsløre ventrefløjens løgne. Disse løgne, som ofte er direkte eller indirekte propaganda rettet mod Donald Trump, beskriver enhver højreorienteret person som fanatiker, racist, homofob, kvindehader osv. Samtidig placeres alle farvede, LGBT-ere og kvinder i en offerrolle.

- De fortæller dig, at du er i fare, og at du aldrig vil spille en rolle i samfundet, hvis du tilhører disse grupper. Men de gør intet for dig, understreger Brandon Straka. Han opfordrer derfor de konservative til at stå frem for at fortælle deres historie og gøre det klart, at Republikanerne har plads til både mænd og kvinder uanset farve, tro og seksuel orientering.

"Vi ønsker at få vores land tilbage," understreger den meget veltalende debattør, som benytter sociale medier, film, foredrag og gadekampagner for at komme ud med budskabet.

Bodil

Megakirkepræst hasteopereret



Rick Warren, præst i Saddleback Church i det sydlige Californien, blev hasteindlagt i sidste uge. Hustruen Kay Warren sad i et fly på vej til en konference i Nordirland, da hun fik nyheden og måtte melde afbud.

På Facebook fortæller Kay Warren efterfølgende, at manden blev hasteoperet efter at have følt stærke mavesmerter. Operationen forløb godt, patienten er udskrevet, men skal dog igennem endnu en operation efter jul.

- Der var tale om en maveblødning. Men Gud har været meget god imod mig, skriver Rick Warren i en kort opdatering til sin 22.000 personer store menighed efter udskrivelsen.

Bodil

Film om bibler som gav soldater håb afvises af biografer



I den korte film om 1. verdenskrig citerer en flymekaniker fra bibelteksten om det nye Jerusalem, hvor der ikke mere skal findes hverken død, sorg, skrig eller pine.

Af Bodil Lanting

En landmand, en fisker, en husmor, et barn og en kok citerer fra Åbenbaringsbogens tekster om det nye Jerusalem. Men den korte film fra Bibelselskabet i England er "for religiøs" for en større biografkæde.

Den korte film starter med klip fra krigens gru, hvor soldater prøver at vinde et par meter frem i skyttegravskrigen. Der er statistik om antallet af faldne fra England og Commonwealth. Derpå kommer oplysningen om, at alle britiske soldater fik en bibel med som en del af udstyret. Og at denne bibel gav soldaterne håb.

Herefter ses klip med mange almindelige briter, som citerer fra teksten i Åbenbaringsbogen kapitel 21. En landmand citerer vers om den nye himmel og den nye jord, mens han sidder på sin traktor midt i den skønneste natur.



- Alle soldater fik en bibel med i krigen, og det gav håb til mange, siger Paul Woolley fra det britiske bibelselskab.

Også en flymekaniker, en fisker, en mor og hendes lille søn, nogle lufthavnsassistenter, en frisør og en kok citerer fra teksten om evighedshåbet.

Evig fred = 'for religiøst!'

Desværre har biografkæden Empire Cinemas med 120 lærreder 14 forskellige steder i Storbritannien afvist den kun tre minutter lange film med den begrundelse, at den er "for religiøs" for biografgængerne.

Empire Cinemas bringer hverken religiøse eller politiske reklamer, selv hvis de omhandler aktuelle begivenheder, skriver avisen The Guardian.

Bibelselskabet har produceret den korte film i forbindelse med 100-året for våbenhvilen efter 1. verdenskrig.

"Over 9 millioner mænd og kvinder fra England og Commonwealth gjorde tjeneste i 1. verdenskrig. Alle de britiske soldater fik en bibel som en del af udstyret. For mange var det en kilde til håb om evig fred," hedder det i indledningen.

Efter de korte klip fra krigens gru viser kortfilmen de moderne briter, som citerer versene fra Åbenbaringsbogen 21 vers 1-7.

Filmen slutter med at konkludere: "Bibelen giver stadig fred og håb i dag."

Det britiske bibelselskab havde bedt firmaet Pearl & Dean stå for annoncering og distribuering af filmen. Men firmaet måtte melde tilbage, at biograferne nedlægger veto mod enhver type religiøs og politisk reklame.

En kilde til håb for alle

Paul Woolley fra det britiske bibelselskab er skuffet over afvisningen.

"Bibelen er ikke et "religiøst dokument", som kun er for kristne eller til brug i det 'religiøse' liv. Det er en bog for alle mennesker. Det er historisk fakta, at Bibelen var vigtig del af en britisk soldats udstyr og at den for mange var en kilde til håb," siger Paul Woolley til The Guardian.

"Naturligvis har Empire Cinemas ret til at vælge, hvad de vil vise, og hvad de ikke vil vise. Men det er trist, at deres kunder ikke får en chance for at reflektere over Bibelens rolle både i fortiden og i nutiden," slutter han.

Hjælp til ofre for brande i Californien

Af Bodil Lanting

Kirker og kristne organisationer er blandt de allerførste, som bringer hjælp til de mange, som er drevet på flugt af de voldsomme skovbrande i Californien.

Dødstallet stiger fra dag til dag i den nordlige del af Californien. Tørke og kraftig blæst i "Camp Fire" har kostet over 42 personer livet, og 7.200 bygninger er blevet ødelagt, rapporterer CBS News.

Lastbilkonvoj med hjælp

Nogle organisationer er begyndt at sende hjælp til delstaten. Blandt dem er Convoy of Hopes nødhjælpsteam, som rykker ud med en hel lastbilkonvoj fyldt med vand, mad og tæpper til folk, som måtte flygte over hals og hoved, da ilden pludselig spredte sig i deres område.

Convoy of Hope har både hjulpet ofre for orkanen Harvey og for branden i Redding tidligere i år.

- Vore partnere har direkte adgang til vandflasker og feltsenge, og de kan begynde at uddele dem efter behov til folk, som er ramt af brandene, siger talsmand Jeff Nene fra Convoy of Hope. Organisationen samarbejder tæt med de kristne kirker i katastrofeområdet.

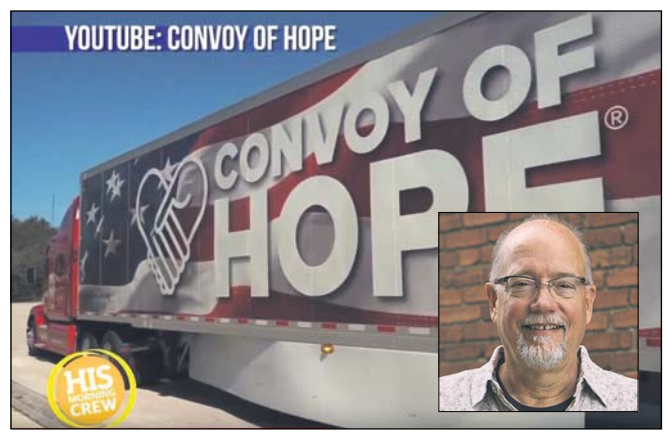

- Lastbiler med nødhjælp fra Convoy of Hope bringer allerede hjælp til Californien, fortæller organisationens talsmand, Jeff Nene (indsat).

Adam Edgerly, som er ledende pastor i Newsong LA Covenant Church i Culver City, har udtalt til The Christian Post, at hans kirke ikke er tæt på brandene. Alligevel oplever folk problemer med luftkvaliteten. Og de har venner, som skal have hjælp.

- Nogle medlemmer af menigheden, inklusive mig selv, har venner, som har mistet deres hjem. Så snart vi ved, hvilke kirker i nærheden af brandene, som hjælper familierne, vil det være godt, om kirker fra hele landet sender hjælp til dem, siger han.

Bøn for ofrene og vejret

Også kirkelige medarbejdere fra *Billy Graham Rapid Response Team* befinder sig nu nær Sacramento, hvor de prøver at trøste brandofrene.

- Præsterne er her for at hjælpe folk igennem bare den næste time af deres liv, fortæller Al New fra Rapid Response Team. "Vi beder meget for de første på stedet, for brandmændene, og om at vejret må kunne ændre sig, så vi får en masse regn," tilføjer han.

Forfatter og radiovært David Jeremiah, som er seniorpastor i Shadow Mountain Community Church i El Cajon, skriver i en mail til donorerne, at de må bede for "beboernes sikkerhed i de ramte områder, for dem, der risikerer livet ved at bekæmpe brandene, helbredelse af dem, som er blevet indlagt på hospitalerne og om hjælp til dem, hvis hjem og livsgrundlag er blevet stjålet af flammerne."

- Og med apostlen Paulus' ord beder jeg for alle ofrene, at de må opleve nærheden af "barmhjertighedens fader og al trøsts Gud, som trøster os i al vor trængsel", tilføjer David Jeremiah.

Nyheder fra Udfordringen

LIVSFORVANDLENDE BØGER - GAVER DER GI'R MENING

Nyhed



198,-

Søsæt dit drømmeskib!

Den fantastiske beretning om, hvad der drev tømreren Johan Huibers til at bygge en ark i Holland – og gennemføre sin plan på trods af alle forhindringer.

Johan Huibers byggede næsten ene mand en ark i halv størrelse, og bagefter gik han i gang med at bygge én mere – i fuld størrelse...!

Et fantastisk bygningsværk, som ingen troede muligt.

Men bogen handler ikke kun om ark-byggeriet, men om en rigtig macho-mands spændende tros-udvikling. Hans kærlighed, fristelser, fejltagelser og skuffelser...

Vi følger ham i genopbygningen af Bosnien og Albanien.

Vi er med ham i Etiopien, hvor han forsøger at skaffe rent drikkevand til de fattige – og må kæmpe imod korruption og ufattelig egosime.

Alt sammen forbereder ham til at gennemføre den overnaturlige drøm, han oplevede en nat i 90'erne, hvor han så sig stå på en stor båd og sejle ud i mørket, mens vandmasserne skyllede ind over landet...

Dette er en bog, som også vil appellere til håndværkere og praktiske mennesker, som måske ikke gider læse teologiske bøger. Her handler det i stedet om, hvordan man vender en 85 ton tung LASH-pram, hvordan man skjuler en ark for byens rådmand, eller hvor man finder en savemaskine, der ikke koster 60.000 Euro.

264 sider. Flotte farvefotos.



Poul Henning Krog har tidligere skrevet bogen "Kære Hr. Tyv".

Du er den bedste - til at være dig

Præsten og lægen Poul Henning Krog fortæller muntert om sine vovelige projekter og diagnostiske overvejelser, om sin livsappetit og mødet med andre mennesker i hverdagen og på sine rejser i Tyrkiet og Grønland.

Hans hjerte banker for hans eneste ene – Susanne – og sammen giver de bud på dette at holde "kærlighedens svæv" i luften.

Han har øje for det humoristiske i øjeblikket.

Livsstilen er ikke ak, men tak og en hvile i, at alle er unikt skabt af Gud. Hans længsel er, at mødet mellem mennesker gennemsyres af tro, håb og kærlighed. *"For du skal vide, at du er den bedste til at være dig!"*



162 sider. Flotte farvefotos.

Tilbud

De første 100, der bestiller "Du er den bedste" får gratis Poul Henning Krogs første bog "Kære Hr. Tyv" med i købet.

148,-

Nyhed



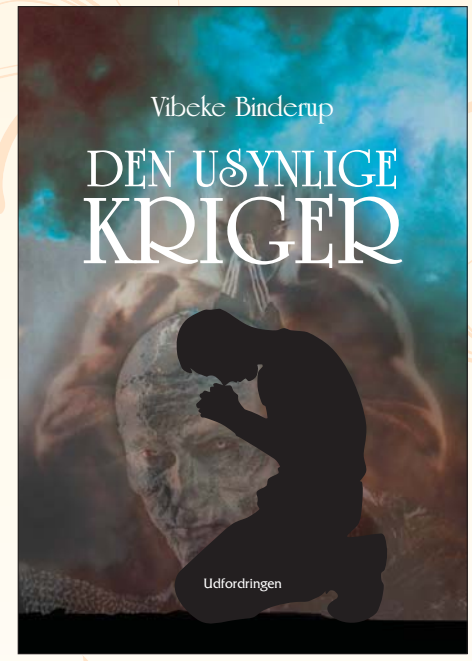

Den usynlige kriger

Vibeke Binderup beskriver i denne roman virkeligheden – men med åndelige øjne. Vi får et afslørende blik ind bag forhænget og ser, hvordan engle og dæmoner kæmper på liv og død blandt en gruppe danske lærere.

Hovedpersonen Simon er ikke noget særligt, og kan ikke noget særligt... Eller... Det troede han da selv, indtil kampen mellem lyset og mørket brød ud i lys lue, og en engel prikkede ham på skulderen.

Læs romanen som fantasy, eller læs den som en rejse ind i den åndelige verden med engle, dæmoner, ånd, venner og fjender. Opdag den usynlige verden.

Af Vibeke Binderup. 264 sider. 198 kr.

Nyhed





Den Store Vækkelse

Et enestående historisk værk, der detaljeret beskriver en stor vækkelse i begyndelsen af 1900-tallet i vestkystbyen Løkken.

Evangelist Morris Johnson var Guds redskab til vækkelsen, men blev forfulgt og falsk anklaget bl.a. som hvid slavehandler. En sand mediestorm rejste sig imod evangelisten.

Under Johnsons tredje ophold i Danmark, i 1922, talte han på Det Danske Missionsforbunds årsmøde, samt i mange af forbundets menigheder og var redskab til en stor vækkelse i Bethaniakirken i Aalborg.

Af Simon Jacobsen. 293 sider. 249 kr.

Nyhed

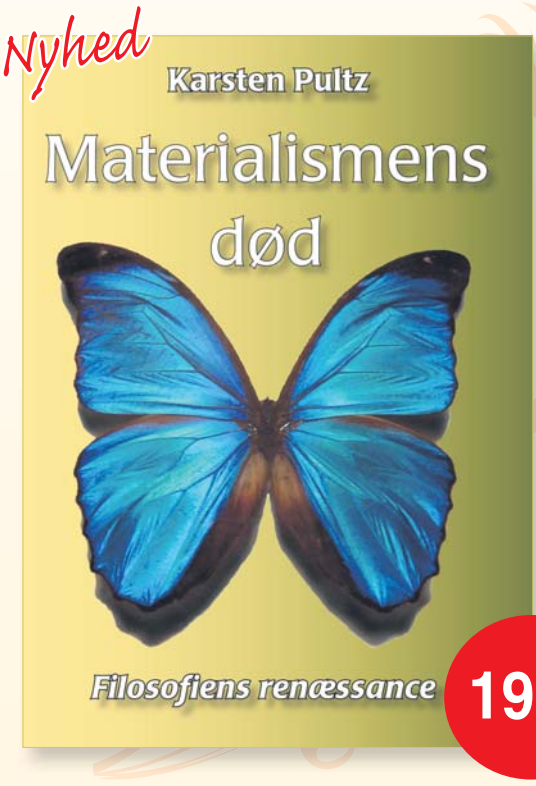

198,-

Materialismens død

Er stof det fundamentale i universet, eller er der dokumentation for, at bevidsthed er altings ophav? Er tro og videnskab hinandens modsætninger, eller er der en sammenhæng mellem de to? Har videnskaben gjort Gud overflødig, eller er der blot nogen, der får det til at se sådan ud?



Karsten Pultz.

I medier og undervisning fremstilles det i overvejende grad som om, videnskabelige facts taler for et gudløst univers. Indflydelsesrige ateister hævder, at videnskaben understøtter ateismen, og at det kun er et spørgsmål om tid, før forskningen definitivt kan mane illusionen om Gud i jorden. Karsten Pultz mener, at denne forestilling er forkert og viser i bogen her, hvordan kvantefysikken modsiger et materialistisk og ateistisk verdenssyn.

Karsten Pultz (f. 1967) viste i sin første bog, Exit Evolution, hvordan de videnskabelige data entydigt peger på, at Darwins teori er forkert. Evolutionsteorien er tæt forbundet til materialisme – en filosofi, som hævder, at stof er fundamentalt, og at alt i denne verden kan forklares ved stof, der reagerer med andet stof.

Af Karsten Pultz. 198 sider.

Giv gaver som varer længe



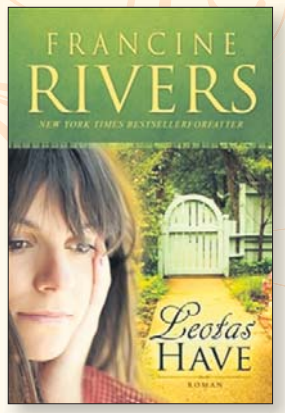

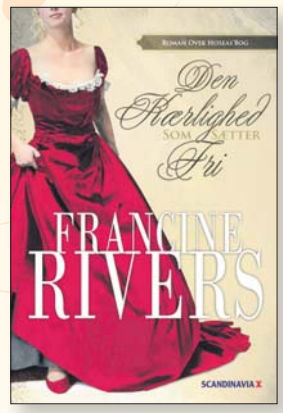

Romaner af Francine Rivers

Millioner af læsere er blevet forvandlet og inspireret af Rivers bestseller romaner.

Pigen under Broen *- Afvist af sin mor som spæd jagter Abra anerkendelse og identitet. 500 sider. Kr. 249,00. Indbundet.*

Leotas Have *- 84-årige Leota ser aldrig sin datter og hendes familie. Men via uforudsigelige veje og det unge barnebarn bringer Gud forandringer. Kr. 249,00.*

Den kærlighed som sætter fri *- bestsellerromanen inspireret af Hoseas' bog. 500 sider. kr. 199,00. Indbundet.*



kr. 198,-

Graham Powell

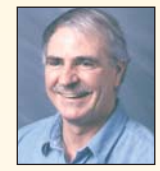

2 verdener

- kæmper om din sjæl

To verdener øver deres indflydelse på os samtidig, hvad enten vi er klar over det eller ej. Det ene er den synlige verden, den anden den usynlige. Vi kender alle til den synlige verden, men ved normalt ikke så meget om den usynlige. Men fordi disse to verdener er så afgørende i vore liv, er det bydende nødvendigt, at vi har en forståelse for dem begge.

277 sider. Soft cover.

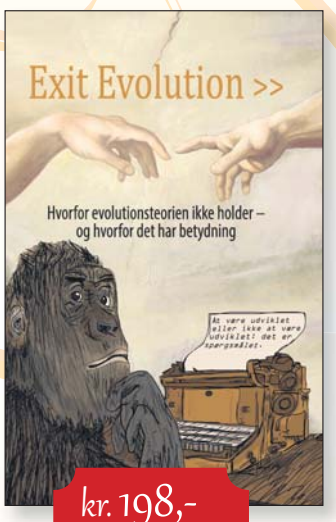

kr. 198,-

Af Karsten Pultz

Exit Evolution

Hvorfor evolutionsteorien ikke holder - og hvorfor det har betydning

Karsten Pultz viderebringer her klare videnskabelige facts, som forties i undervisningssystemet og medierne. Bogen er tiltænkt alle, som gerne vil undersøge evolutionsteorien nærmere, men som ikke har mulighed for at granske den omfattende evolutionskritiske faglitteratur.

176 sider. Soft cover.

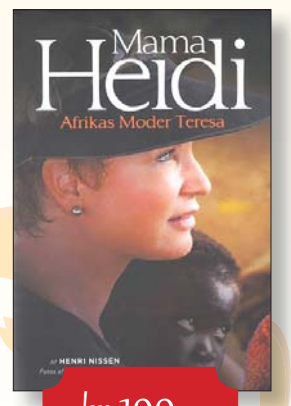

kr. 199,-

Af Henri Nissen

Mama Heidi - Afrikas Moder Teresa

Heidi Baker er blevet kaldt "Afrikas Moder Teresa", fordi hun har taget sig af tusindvis af forladte og misbrugte børn i Mozambique. Hun er en karismatisk prædikant og ser mange helbredelser i sin tjeneste. Men stopper altid for den enkelte. Spændende interview-bog med pragtfulde farvefotos. ***154 sider. Indbundet.***

Af Jefferson Bethke

Jesus>Religion

I 2012 blandede Jefferson Bethke sig i kulturdebatten med sit passionerede og provokerende digt; "Why I Hate Religion, But Love Jesus." Den 4 min. lange video blev bogstavelig talt omgående en sensation, idet den blev set på YouTube af 7 millioner på 48 timer (og mere end 23 mio. på et år).

I bogen understreger Bethke forskellen mellem præstation og nåde, lov og kærlighed, fortvivlelse og håb - og selvfølgelig religion og Jesus!

248 sider. Indbundet.

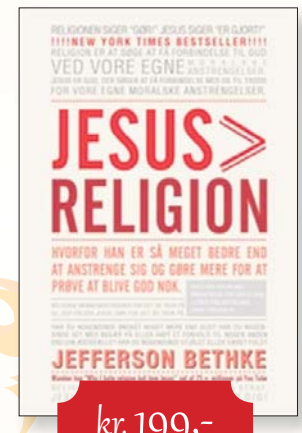

kr. 199,-

Hvad fortæller stjernerne?

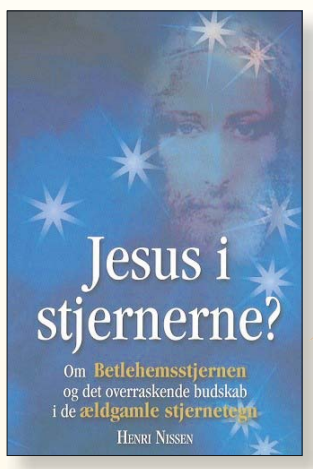

Henri Nissen

Jesus i stjernerne?

- Om Betlehemsstjernen og det overraskende budskab i de ældgamle stjernetegn

Bogen afslører ikke blot, hvilken stjerne, der ledte "de vise mænd fra Østerland" til Betlehem. Faktisk var det tre stjerner, der tilsammen udgjorde et kæmpelys.

Grundig research viser, at de ældgamle stjernetegn indeholder et overraskende, men tydeligt budskab om en frelserskikkelse, født af en jomfru. En hyrde, der kæmper med Slangen. Et såret, sejrende lam og andre bibelske symboler.

Varenr. 217. 128 sider. Kr. 148,-

Andagtsbøger

Elsket af ham
Andagtsstykker til hele året med udgangspunkt i Guds kærlighed til dig.
Af danske Line Nielsen.

Jesus Altid - af Sarah Young
I reflektion over den glæde, der kan blive vores, skriver Sarah Young andagtsstykker ud fra Jesu tale til hende personligt.

Jordens Salmer - af Francine Rivers
Den populære romanforfatter inviterer dig til sammen med hende at søge Skaberen gennem den vidunderlige naturlige verden vi lever i.

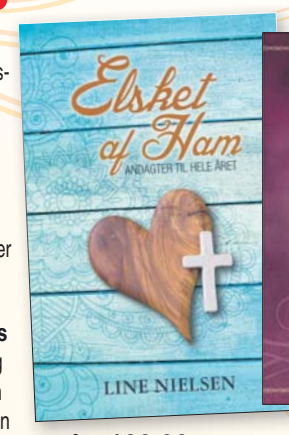

kr. 199,00

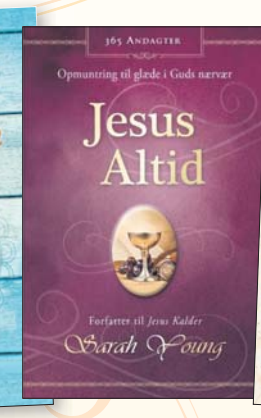

kr. 199,00

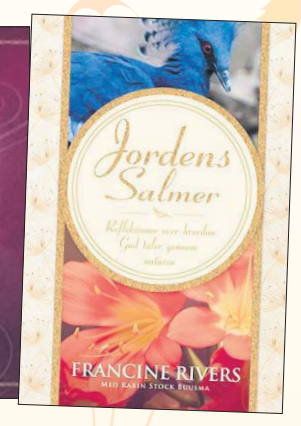

kr. 249,00

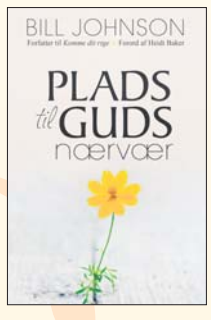

kr. 199,00

Plads til Guds nærvær
Af Bill Johnson
Guds nærvær i os vil reformere mennesker omkring os – fordi de møder en kærlig Gud! Giv mere plads til ham i dag!

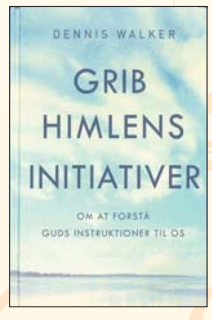

kr. 199,00

Grib Himlens Initiativer
Af Dennis Walker
Gør dig klar til at blive sat i gang med en ny og kraftfuld måde at leve livet på, som vil forvandle dit liv og verden omkring dig!



kr. 199,00

Verdens vigtigste bog
Af Loren Cunningham
Gud har givet os nogle grundlæggende principper, der er nøglen til ethvert problem. Svarene findes i Bibelen!



TILBUD - kr. 99,00

Grib det guddommelige øjeblik
Af Erwin Raphal McManus
Lær her at gribe dit guddommelige øjeblik og skabe noget ud af det potentiale, som Gud har lagt ned i dig. "Miraklet venter på at blive pakket ud".

Hjælp til at dele det vigtigste

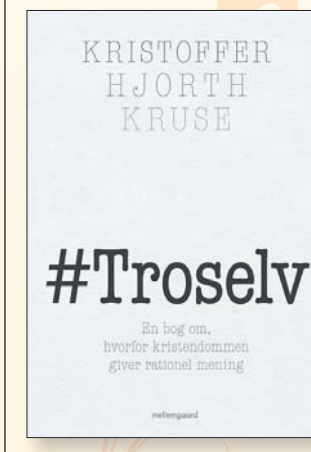

Kristoffer Hjort Kruse

#Troselv

En bog om hvorfor kristendommen giver rationel mening.

Hvorfor tro på Gud? Det er et ufatteligt vigtigt spørgsmål og denne bogs omdrejningspunkt. Kristoffer Hjorth Kruse fremfører her, hvorfor han mener, at det giver bedre mening at tro på kristendommens Gud end at lade være.

Bogen er skrevet i et letforståeligt sprog og med mange eksempler.

182 sider. Kr. 159,95

Advents- og julegaver til børn



Klar, Parat, Find - for de mindste

Børnebøgerne i serien "Klar, Parat, Find" minder om konceptet "Find Holger" - blot i en udgave for de mindre børn.

Vælg mellem 6 varianter:

Den første jul
Den første påske
Noas Ark
David og Goliat
Jonas og den store fist
Daniel og løverne

12 sider - pris pr. stk. kr. 49,00

pr. stk.: **49,-**



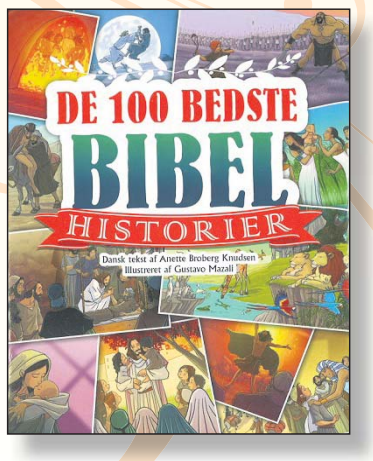

De 100 bedste Bibel-Historier

De bedste bibelhistorier oversat af Anette Broberg Knudsen. Hver enkelt historie er fyldt med varme og glæde.
For de 4 -7 årige. 152 sider.

Kr. 99,00

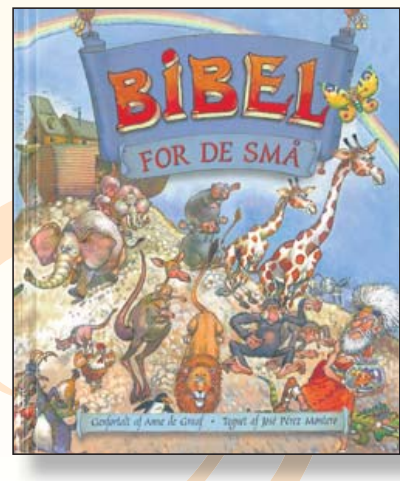

Bibel For De Små

En rigtig god, dramatisk og farverig børnebibel for de 3-7 årige med 448 illustrerede sider.

Her er de bedste af Bibelens dramatiske historier samlet. De små vil elske de farverige billeder - og de store vil glæde sig over den visdom og kærlighed, som bogen udstråler.

Genfortalt af Anne de Graaf - 448 sider

Kr. 199,00

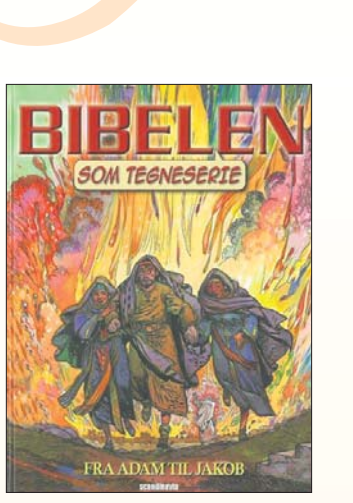

Bibelen som tegneserie

Et udvalg af Bibelens bedste historier:

Fra Adam til Jakob - GT1
Fra Jakob til Moses - GT2
Fra Jesu fødsel til Johannes Døbers død - NT1
Jesus forkynder Guds rige - NT2
Fra Jesus til Paulus - NT3

48 sider - pris pr. stk. kr. 79,00

Tekst og illustrationer vil hjælpe både større børn og unge til en dybere og mere spændende oplevelse af Bibelen.

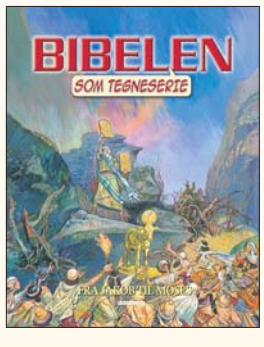

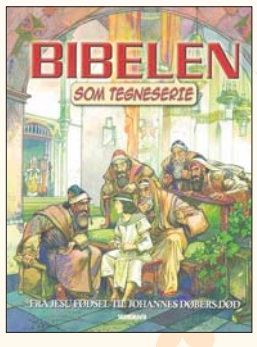

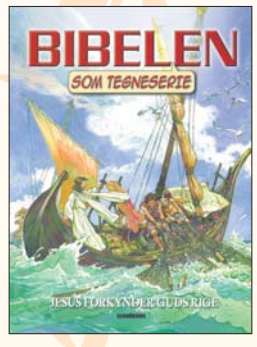



Bordvers for Børn: Tak for mad!



98,-

Mor til Anders på fem år. Fik bogen "Tak for mad" i dåbsdagsgave:
"Anders synes, det er sjovt at finde et bordvers i bogen, når vi skal spise. Og i går da vi havde gæster, sang vi to bordvers, da der var to, han gerne ville have sunget og ikke kunne vælge, hvilket det skulle være."

10 bordvers - Idé og illustrationer af af Maria Schmidt. Kraftig papbog i A4 størrelse.

Se tegningerne og lyt og lær melodierne på hjemmesiden: www.bordversforbørn.dk

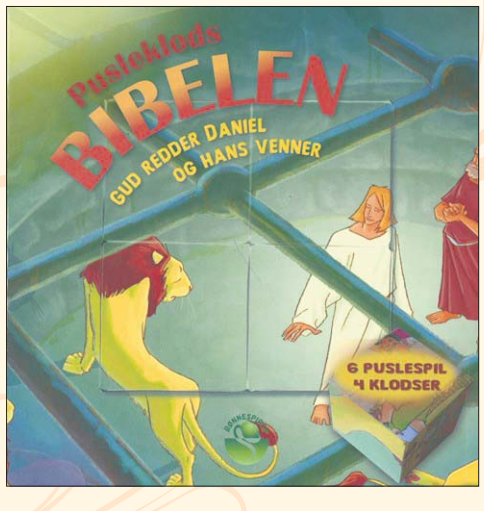

6 puslespil - 4 klodser

Tilbud!

Sjove og lærerige historier fra Bibelen
- Illustreret gennem puslespilsklodser

Saml de seks puslespil, mens du lærer historien om Daniel og hans seks venner, der nægtede at tilbede en konge i stedet for Gud. Eller om Moses, som førte israelitterne ud af Egypten og modtog de 10 bud fra Gud.

En sjov, anderledes og aktiv måde at lære biblehistorierne på. For børn i alderen 5-9 år. Normalt kr. 79,00

Gud redder Daniel og hans venner.
Moses og Guds folk. - TILBUD kr. 49,- kr. pr. stk.

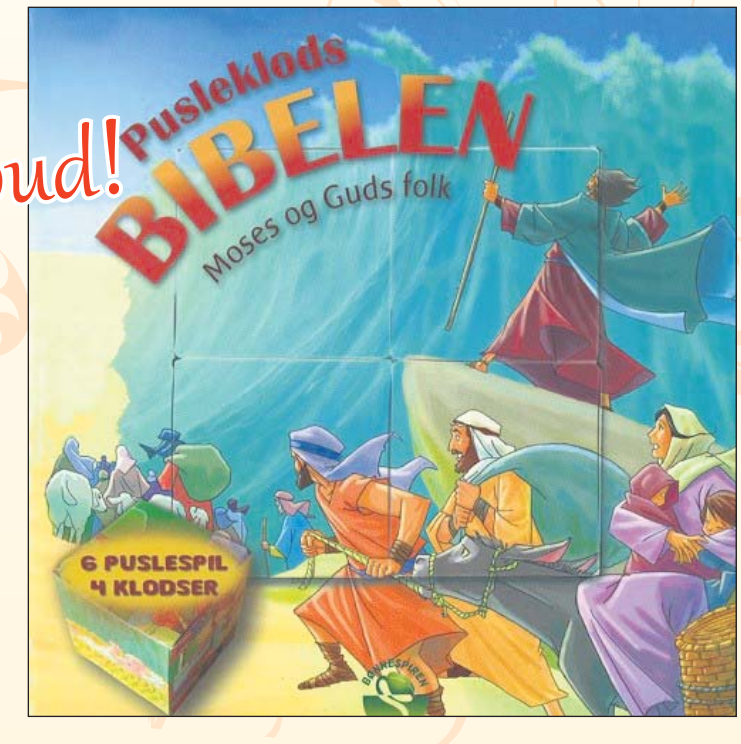

Køb DVD'er på Hosianna.dk



Miracles from Heaven

10-årige Annabell lider af en uhelbredelig tarmsygdom. Et dag falder hun ned fra et ni meter højt træ... og får et usædvanligt mirakel. 98 kr.

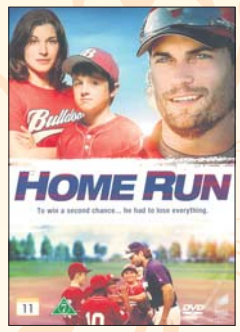

Home Run

Baseballstjernen Cory tvinges tilbage til sin fødeby pga. sit stofmisbrug. Det giver ham en chance for at rydde op i sit turbulente liv. 98 kr.



Faith like Potatoes

Landmanden Angus flytter til Sydafrika og starter et børnehjem. Det bliver et liv i tro og med overraskende bønnesvar. 98 kr.

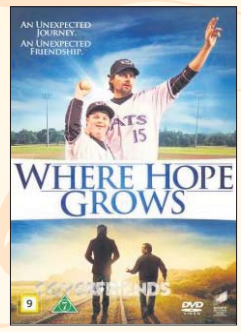

Where Hope Grows

En baseballspiller må opgive sin karriere, men en ung mand med Downs-syndrom giver ham nyt håb og tro på livet. 98 kr.

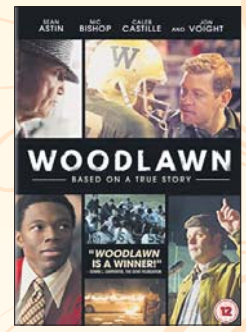

Woodlawn

Den sande historie om, hvordan en vækkelse på skolens fodboldhold ændrede forholdet mellem sorte og hvide spillere. 98 kr.



Wonder

Skøn familiefilm om drengen Auggie, som er født med et misdannet ansigt. Efter 4 år med hjemmeskole starter Auggie i 5. klasse. 98 kr.



Som støv fra Himmelen

Drengen Joey lever et godt og privilegeret liv med sine adoptivforældre. Men de biologiske forældre ønsker barnet tilbage. 98 kr.

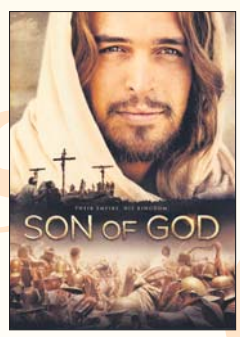

Son of God

Livshistorien om Jesus fortalt af disciplen Johannes, fra Jesu fødsel til korsfæstelsen og opstandelsen. 132 min. 98 kr.

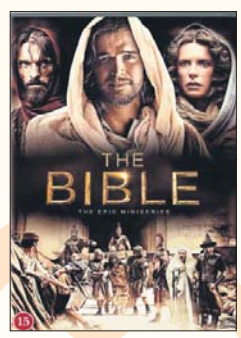

The Bible

Den storslåede og episke tv-serie med historier fra Gammel og Ny Testamente. Spilletid: 7 t. 55 min. Få på lager! Kr. 199,00

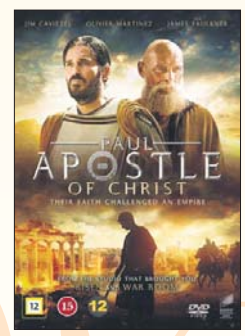

Paul - Apostle of Christ

Filmen om Paulus har to hovedtemaer: Forfølgelse og den kristne tros troværdighed - temaer som også er aktuelle i dag. 149 kr.



The Star

Æslet Bo tager på eventyr og møder nye venner. Sammen følger de en stor stjerne. Et juleeventyr om tro og venskab. 98 kr.

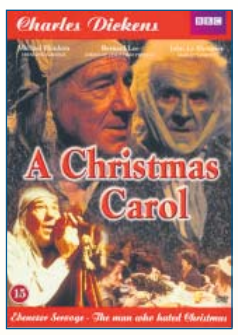

A Christmas Carol

Dickens legendarisek fortælling om gnieren Ebenezer Scrooge, der hader julen. Med førsteklasses skuespillere og Dickens dialog. 98 kr.



November Christmas

En gribende fortælling om sygdom, tro og sårede hjerter. Julen skal fejres i november, for datteren lever måske ikke til 25.12. 98 kr.



Nøddebo Præstegaard

Den danske juleklassiker om tre brødre, som inviteres til at holde jul i Nøddebo Præstegaard. Her venter eventyr og kærlighed. 98 kr.

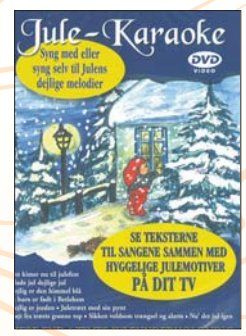

Jule-Karaoke

Indeholder 9 af de mest kendte julesalmer og sange i vokalversioner (syng med) samt i instrumentalversioner (syng selv). 98 kr.

Undgå forhøjet porto, klip langs den stiplede linje

HUSK: Kun 29 kr. i porto
på alle ordrer i Danmark

Jeg bestiller:

Titel _____ Pris _____

Titel _____ Pris _____

Titel _____ Pris _____

Titel _____ Pris _____

Titel _____ Pris _____

Bestillingen skal sendes til (skriv **tydeligt** navn og adresse):

Navn: _____

Adresse: _____

Postnr./By: _____

Telefon _____ E-mail: _____

(Obs! Du kan også bestille og betale via www.hosianna.dk)

POST

Sendes ufrankeret
Modtageren
betaler portoen

Hosianna
Udfordringens
Bøger & Musik
+++ 24849 +++
7993 Sydjylland-Fyn USF B

Uge 47 - 2018

Der er mange gode bøger, men ingen som

BIBELEN

- Få en af de nye, lækre oversættelser på hverdagsdansk i flot læsevenligt design

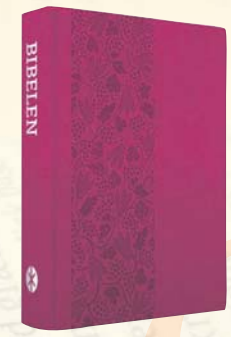

Vinrød kunstlæder. Kun 499,-



Paperback. Grøn/hvid. Kr. 249,- *Indbundet. Brun.* Kr. 299,-



Premium kunstlæder. Grå, eller hvid. Kr. 599,-
Ægte sort læder. Kr. 999,-

Den autoriserede til konfirmander



Paperbackbibel i den autoriserede oversættelse med tillægssider til konfirmanden.

Ud over selve bibelteksten indeholder konfirmandbibelen emneregister, farvelagte kort, introduktionssider til Bibelen samt Velsignelsen, Trosbekendelsen og Fadervor på kolorerede sider. Kr. 259,-



Udfordringens webshop

Hosianna.dk

har over 1.000 titler fra mange forlag. Også lydbøger, film & musik

Du kan både bestille på nettet og på kuponen.

Domprovsten beviste med kajak-færd:

Vikingerne blev kristne i Byzans

Thomas Frank roede i 65 dage ad samme rute som de danske vikinger - til Istanbul.

Af Henri Nissen

Da Harald Blåtand "gjorde danerne kristne", som han skrev på Jellingestenen, havde Ansgar og andre allerede missioneret i 150 år, som vi tidligere har fortalt her i bladet. Og formentlig var nogle af vikingerne også blevet kristne ved at besøge Konstantinopel (Istanbul).

Det mener teolog Thomas Frank, som er domprovst i Viborg.

Han er også en mand, der elsker ekstremsport. Så for at efterprøve sin teori roede han i 2017 med sin kajak fra St. Petersborg de 3500 km nedad de russiske floder, via Sortehavet til Istanbul (Konstantinopel / Byzans).

Det tog ham 65 dage og var en farefuld færd, som kunne have kostet ham livet.

Men på den måde beviste han, at vikingerne kunne have roet både frem og tilbage i løbet af den sejlbare sæson.

I en fredsaftale fra 945 blev det nemlig aftalt, at russerne ikke måtte overvintre i Konstantinopel.

Og Frank mener ligesom andre, at rus var et andet navn for vikingerne.

Tidligere har man troet, at vikingerne rejste med store vikingeskibe til Byzans, men Frank mener, at de brugte små lette både, som de kunne bære over land, hvor det var nødvendigt.

Thomas Frank er inspireret af Thor Heyredals teorier om, at vikingerne var russere, som rejste mellem Mellemøsten og Norden via de russiske flod-veje.

Fx ligner motivet på Jellingestenen kalkmalerier i Novgorod



På kortet ses den vej, vikingerne formentlig rejste med de rusiske floder til Byzans, der dengang hed Kostantinobel. Vore dages Istanbul.



Domprovsten i Viborg er også en mand, der kan lide ekstremsprt - som fx at sejle i Kano ca. 4-5.000 km med livet som indsats...

(Nygård). Og der er andre tegn på, at vikingerne rejste den vej.

Frank argumenterer for, at vikingerne var mere betaget af den østerlandske udgave af kristendommen end den vestlige katolske kristendom. Her stikker der nok lidt forhærdet lutherdom frem med de gamle fordomme om den katolske kirkes magtpolitik. Men Frank indrømmer dog, at kristningen af Danmark ikke blot skyldtes magtpolitik, men at konger og andre blev personligt troende - ikke mindst på grund af de mirakler, som Popo udførte.

Men han sandsynliggør, at vikingerne også blev betaget af den østlige kristendom.

Der findes et gammelt dokument af Nestor, hvor han beskriver kejser Konstantin den 7., der modtager russere fra Kiev.

"Om morgenen sendte kejseren besked til patriarken om, at en delegation af russere (vikinger) var kommet for at undetsøge den græske tro, og instruerede ham om at forberede kirken, præsterne og iklæde sig selv sine hellige rober, så russerne kunne se herligheden af grækernes gud.

Da patriarken havde modtaget disse befalinger, bad han præsterne samle sig, og de udførte de sædvanlige riter. De brændte røgelse, og koret sang hymner. Kejseren ledsagede russerne til kirken og placerede dem på den åbne plads og bad dem lægge mærke til bygningen, sangen, og de pavelige messer og diakonernes tjeneste, mens han forklarede dem tilbedelsen af hans gud. Russerne blev ude af sig selv og priste i deres undren det græske ceremoniel. Og kejserne Basil og Konstantin hilste russerne og sagde: drag nu til jeres fødeland, og sendte dem bort med værdifulde gaver og ære."

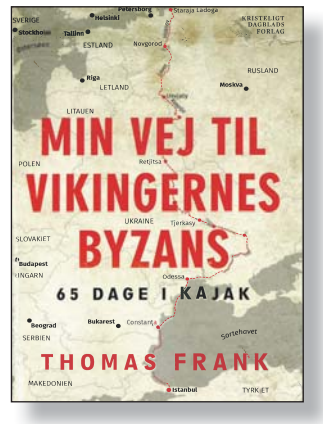

Thomas Frank: Min vej til vikingernes Byzans - 65 dage i kano. 364 sider 299,95kr. Kristeligt Dagblads Forlag.

Kajak-rejsen bliver også en åndelig rejse, hvor domprovsten oplever Gud på en ny måde gennem to måneders kamp for at overleve i vildmarken.

Thomas Frank mener også, at vores brutale og krigeriske vikinge-forfædre måske netop fandt forståelse og tilgivelse for deres bersærkergang i den kristne tro.

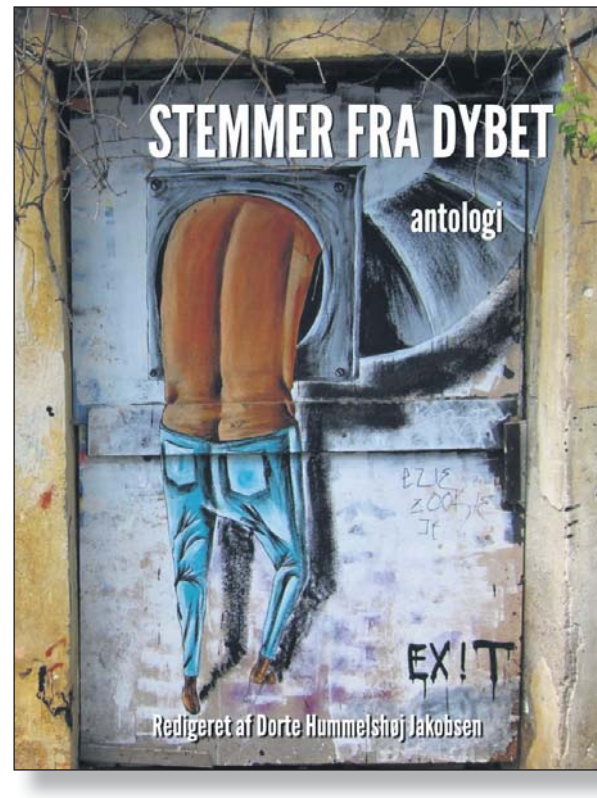

Reformramte danskere får ansigt i ny bog

"Stemmer fra dybet" lader reformramte selv komme værdigt til orde om deres virkelighed, skriver Lisbeth Riisager Henriksen.

De seneste års reform-amok på social- og beskæftigelsesområdet har frembragt en stor underklasse af mennesker, hvis livsbetingelser er fuldstændigt ulige den almindelige danskers. Den er i mangt og meget en skjult befolkningsgruppe, som hverken flertallet af politikere eller medier ønsker at lytte til og at vise respekt.

Forringelserne af disse menneskers rettigheder og retssikkerhed er blevet indført med en politisk framing, der ændrer på fortællingen om og vurderingen af de mennesker, som indtil for få år siden ville have fået samfundets solidariske forsørgelseshjælp og respekt.

Værdigt trængende bliver nu defineret, kategoriseret og fremstillet som stereotyper, man kan tage afstand fra. Fremstillet som uværdige til samfundets solidariske hjælp og udskammet. Derved, tror man, kan man beskære hjælpen til dem uden at få befolkningens moralske fordømmelse. Ingen har tænkt på at spørge disse mennesker om, hvad de selv mener.

I en ny bogudgivelse, "Stemmer fra dybet", fortæller 12 personer selv om deres værdige forsøg på at kæmpe sig igennem deres livssituationer trods svære odds. Bogen er udkommet på initiativ af forfatter og forlægger Dorte Hummelshøj Jakobsen.

Her er indlæg om livet med forskellige sygdomme og funktionsnedsættelser og beskrivelser af et sundhedssystem, som nogle steder slet ikke fungerer. Her er indlæg om fattigdom, sult og usikkerhed om fremtiden.

Her er beskrivelser af manglende retssikkerhed i social- og beskæftigelsessystemet; meget om umyndiggørelse, mistænkeliggørelse, nedværdigende behandling, fejl på fejl og ventetid i systemets vold; beskrivelser af meningsløse ressourceforløb, ydmygende nyttejob og alvorligt syge på kontanthjælp.

Forsidens graffitibillede (foto: Anders Johansen) illustrerer en gennemgående erfaring med kommunen som en vridemaskine eller affaldsskakt: Her mister man sit ansigt og kommer sjældent helskindet ud igen. Det samme, kan man sige, er tilfældet i den politiske udskamning og stigmatisering.

Denne bog er vigtig for at forstå, hvad der er op og ned på reformernes Danmarkskort, og for at kunne modgå den ukristelige udskamning af tusindvis af danskere. Jeg håber, at flere kristne vil hjælpe med at genoprette respekten for disse medmenneskers værdighed og rettigheder, hvilket burde være en grundlæggende kristelig prioritet.

Anmeldt af Lisbeth Riisager Henriksen
Cand.mag. og forfatter

"Stemmer fra dybet", red. af Dorte Hummelshøj Jakobsen 198 sider. 199 kr. Udkommet 1. oktober 2018 på forlaget Candied Crime



Jødiske forretninger blev smadret under Krystalnatten i 1938.

Øjenvidneberetninger afslører rædslerne under Krystalnatten

Den skotske Kirke har udgivet et dokument med øjenvidneberetninger om nazisternes frygtelige angreb mod jøder den 9.-10. nov. 1938, dvs. for 80 år siden, skriver Christian Today.

Dokumentet indeholder øjenvidneskildringer af den vold, som ramte jøder, jødiske hjem, forretninger, hospitaler, skoler og synagoger især i Tyskland og Østrig. Det maskinskrevne dokument, som blev fundet i den skotske kirkes arkiv i Edinburgh, blev skrevet inden for to måneder efter Krystalnatten. Materialet blev samlet af pastor Donald William Mackay, der gjorde tjeneste som præst i den skotske internationale kirke i Rotterdam fra 1934-1940.

Dokumentet afslører de frygtelige rædsler, som ramte de jødiske samfund under Krystalnatten. Alligevel står der i forordet: "Hvad der virkelig skete er langt værre en noget af det, der beskrives på disse sider".



Pastor Donald William Mackay, der var præst i den skotske internationale kirke i Rotterdam fra 1934-1940, indsamlede øjenvidneskildringer fra Krystalnatten.

- Det er som en hilsen fra 1938 med en påmindelse til os om at stå på de forfulgtes side og forsøge at dele Kristi radikale kærlighed med alle, siger pastor Ian Alexander fra World Mission Council of the Church of Scotland.

Krystalnattens øjenvidner

Tyske embedsmænd hævdede, at Krystalnatten var en gengældelsesaktion efter mordet på den tyske diplomat Ernst vom Rath. Han var blevet dræbt af en polsk teenager i Paris få dage tidligere. Men Krystalnattens rædsler blev i virkeligheden anstiftet af nazileder fra grupper som SA og Hitlerjugend.

En jødisk forretningsmand fra Berlin, som det lykkedes at undslippe, fortæller:

"Jeg vågnede pludselig klokken 3. Der er en jødisk forretning i huset, både udstillingsvinduerne og varerne blev ødelagt. Jeg hørte også brag fra forretningsvinduer i området. En time senere endnu et angreb - igen en bomberegn af sten mod resterne af vinduesglasset og varerne. Omkring klokken 6 kom en tredje bande for at afslutte ødelæggelserne...Efter alle disse observationer, kunne jeg ikke være i tvivl om, at aktionen var omhyggeligt planlagt og udført af SA, SS og Hitlerjugend."

Andre fortæller om vold mod ældre og syge, som blandt andet blev tvunget til at drikke op til en liter amerikansk olie og stå ret udenfor i kulden i 10-12 timer.

Nazisterne - ikke en pøbel - stod bag

En skandinavisk kristen læge fortæller, hvad han så i Berlin:

"Mens jeg kørte i bil gennem Fasanenstrasse, blev en jøde pludselig angrebet af en bande unge og gennembanket på få minutter. En tilskuer, som viste tegn på vrede, blev også angrebet. Det synes relevant at bemærke, at dette blev udført ikke bare af den almindelige pøbel, men af mænd med badges fra nazi-partiet."

En hollandsk kristen, som besøgte München under pogromerne, fortæller om angreb på jødiske virksomheder:

"Jeg var tilfældigvis sammen med to forretningsfolk, som havde fået ordre om "tvungen arianisering" af deres forretninger...En forretningsmand fra samme hus, som nægtede at underskrive det pågældende dokument, blev slået ned med en stav for øjnene af mig."

En rapport fra Østrig fortæller om ødelæggelse af omkring 60 synagoger. Også rituelt inventar som fx bønnebøger blev brændt i Wien under pøbelens vilde jubel, og "mange jøder i rituelle klæder blev jagtet gennem byens gader".

Politiet og nazisterne arresterede alle jødiske mænd mellem 18 og 60. Et øjenvidne vurderer, at 30.000 blev arresteret alene i Wien, hvorefter de blandt andet blev tvunget til at ydmyge hinanden med slag og smøre hestemøg i hinandens ansigter, skriver pastor Donald MacKay.

Bodil

Retfærdighedskonference i Oslo:

Vi må kæmpe for det, Gud elsker



– Som Guds børn bør vi elske det, Gud elsker, mener leder for Missionsalliancen i Brasilien, Bebeto Araújo. Foto: Ingunn Marie Ruud, KPK.

Kirken må kæmpe mod fattigdom men også hjælpe rige til at gøre sig fri af grådighed, sagde Bebeto Araújo på Rettferdskonferansen i Oslo den 9. november.

Bebeto Araújo, som er leder for Missionsalliancen i Brasilien, talte om retfærdighet og økonomisk ulighed under konferencen.

– Retfærdighed er et centralt bibelsk tema, som kan samle kristne til en fælles agenda. Evangeliet fik mig til at se, at fattigdom krænker al menneskelig værdighed og er en fornærmelse mod Gud, siger Araújo.

Samtidig er han optaget af, at evangeliet kan frigøre rige fra deres grådighed.

– Når du er fattig, lever du under et slaveri, men rige kan også leve under et slags slaveri gennem grådighed. Grådighed er en undertrykkende struktur, men den frigørelse, Jesus tilbyder, er for alle, siger Araújo til Kristelig Pressekontor (KPK).

Han mener derfor, at kirken bør kalde de grådige til omvendelse.

Mødte Jesus

Araújo voksede selv op i et middelklassehjem i Brasilien. Da han som 22-årig begyndte at læse i Bibelen, fik han det, han selv kalder et forvandlende møde med Jesus.

– Evangeliet fik mig til at se, at Bibelens Gud ikke kun er individualistisk. Der findes en social og kollektiv samvittighed. Evangeliet fik mig til at se, at vi som efterfølgere af Jesus skal nærme os dem, som er faldet ved vejkanten - fordi det er på lokalt plan, at det at overvinde fattigdom bliver en reel mulighed, siger brasilianeren.

Bebeto Araújo fik et dybt ønske om at leve blandt de mennesker, han ønskede at tjene, og to uger efter sit bryllup flyttede han og hustruen til et fattigt område i udkanten af storbyen Curitiba.

Vi *kan* skabe forandring

I 15 år boede Araújo og hustruen i en fattig bydel, og alle deres tre børn blev født der. Curitiba er ifølge Araújo blandt de fem byer i Latin-Amerika med størst synlig uretfærdighed.

Her var der ofte ingen medicin på sygehuset, mange mistede deres børn på grund af vold som følge af narkohandel, og skolebørn sultede, fordi politikere stjal de penge, som var sat af til skolemad.

– Men i dette fattige lokalsamfund og i et lille kristent fællesskab, hvor vi reflekterede over Bibelens budskab, lærte vi også, at evangeliet befrier fattige mennesker fra løgne som: "Du kan ikke, og du har ingen værdi".

Sammen stillede vi spørgsmålet: "Udfordringerne i samfundet er store, vi er ikke mange, men kan vi skabe forandringer på dette sted?"

Og svaret var: "Ja, Jesus sagde, at vi kan!"

Nærhed til de fattige

For Araújo var det af afgørende betydning at bo sammen med de fattige.

– Vi kunne aldrig have fået den rolle, vi havde, uden at bo der selv. Vi har Jesus som inspirationskilde. Gud har grebet ind i menneskets historie på mange måder, men da han ønskede at gøre noget ved grundproblemet, kom han som menneske og boede iblandt os.

I Curitiba trænede ægteparret folk til at involvere sig i politik. De oplevede spændinger i forhold til korrupte politikere og endda fængsling.

– Ud over at læse bibelteksten begyndte vi også at læse vores kontekst. Guds ord gav os håb og styrke til at handle. For seks år siden blev alle initiativerne ledet af mennesker, som selv var født i lokalsamfundet. Mennesker blev forvandlet og blev selv forandringsagenter.

Det nytter

– At tjene den fattige er en frigørelse for en selv. For når vi bøjer os ned for at hjælpe en anden op, rejser vi os selv op samtidig. Når vi går til de svageste, møder vi Jesus, siger Araújo med henvisning til Jesu ord om de mindste små i Mattæusevangeliet kapitel 25.

– Et møde med Jesus er altid frigørende. Helt konkret frigør det os fra løgnen om, at det ikke nytter. Det frigør os fra ligegyldighed.

– Kirkens opgave er at tjene Guds mission. Vi må koble os på Guds agenda. Retfærdighed er et meget centralt tema i Bibelen, men desværre ikke lige så centralt på alle prædikestole, siger Araújo, som efterlyser de positive historier.

– Verden er på en måde ikke glad for gode nyheder, og der er ofte fokus på tragedierne i medierne. Vi må fortælle om de positive ændringer, som sker, når lokale kirker gør en indsats, slutter Bebeto Araújo.

KPK/Bodil

Retfærdskonferencen i Oslo er en del af den internationale The Justice Conference, som startede i 2010. Konferencen i Oslo blev arrangeret af: Misjonsalliansen, VID vitenskapelige høyskole, Changemaker, Norges kristne råd, Den norske kirke, Samarbeid menighet og misjon, Frelsesarmeen, KFUK-KFUM Global, Kirkens Nødhjelp, Norme og Digni.

Saudisk kronprins til kristne ledere:

'Mordet på Kashoggi var en frygtelig fejl'

En delegation af evangelikale ledere fra USA mødtes med den saudiarabiske kronprins i Riyadh den 1. november.

Det skriver The Christian Post. Efter mordet på journalisten Jamal Kashoggi i den saudiarabiske ambassade i Istanbul, har mange udtalt, at kronprinsen må have stået bag mordet. Kirkelederne var meget i tvivl om sagen, men valgte at gennemføre det planlagte møde i Riyadh. Kronprinsen, Mohammed Bin Salman, tilbragte to timer sammen med de kristne ledere. Han forsikrede dem om, at drabet på Kashoggi var en "frygtelig fejl" og lovede at straffe de skyldige.



Den saudiarabiske kronprins, Mohammed bin Salam.

Gæsterne fra USA skrev efter mødet i en mail til CP, at mordet på Kashoggi var det første af mange sensitive emner, de kom ind på under mødet med kronprinsen. Denne havde fastholdt, at han ikke selv havde beordret drabet. Det var derimod begået af folk, "som elskede deres land for højt", forklarede kronprins Mohammed bin Salam.

Bodil



Terrorgruppen Hamas optog en video, da de sprængte en bus, som netop havde sat 50 israelske soldater af i det sydlige Israel.

Mirakel: 50 israelske soldater overlever Hamas-raket fra Gaza

Hvis raketten havde ramt få minutter før, ville det have været en katastrofe, skriver United Wtih israel om en raket, der mandag ramte en bus i Shaar Hanegev regionen nær grænsen til Gaza.

En videooptagelse, som Hamas offentliggjorde tirsdag, viser bussen køre væk, efter at 50 unge israelske soldater var stået af nær Kibbutz Kfar Azza. Kort efter sprænges bussen i stumper og stykker.

Der var ingen soldater i bussen, men en 19-årig soldat meldes alvorligt såret. Buschaufføren blev behandlet for chok, skriver Global News.

Israel har været udsat for voldsomme raketangreb i ugens løb. En palæstinensisk mand i Ashkelon døde, da et raketangreb ramte huset. Der blev sendt 400 raketter fra Gaza mod civile mål så langt mod øst som Det døde Hav, og 55 israelere blev såret under beskydningen. 100 raketter blev dog uskadeliggjort af Iron Dome antimissil-systemet.

Bodil



MISSION UDEN GRÆNSER

Det bliver Jul trods krig og konflikt!

I tilfælde af der indsamles mere, end der er behov for til indkøb af julepakker, går de resterende indbetalinger til andre vigtige projekter i Østeuropa.

Julen er fredens højtid, hvor familien samles omkring julemaden og glæder hinanden med gaver. Sådan oplever de fleste danskere i hvert fald Julen. I det østlige Ukraine vil de højst sandsynligt sætte nogle andre ord på begivenheden.

Her fortsætter konflikten mellem pro-russiske separatister og det ukrainske militær. Tæt på kampene lever mange i frygt og nød. Børn har mistet deres forældre, nogle har ikke et job, og deres hjem er ødelagt af bomber og skyderier. Børn lever i utryghed og kan ikke have en normal hverdag. Det er nærmest blevet umuligt at få sine daglige fødevarer. I alt er 1,6 millioner mennesker blevet fordrevet. Over 10.300 mennesker er blevet dræbt på fire og et halvt år. Der registreres en stigning i antallet af dødsfald særligt på grund af de mange landminer.



Julepakke samler familien

Mission Uden Grænser har medarbejdere, som tager ud til det østlige Ukraine i området, hvor kampene foregår. Her uddeler vi mad, tøj og hjælper børnene med at komme i skole, så hverdagen opleves nogenlunde regelmæssig. Det kan virke som et lille plaster på et stort åbent sår, men for mange familier og børn er det en kæmpe opmuntring at mærke, at der er nogen, som tænker på dem.

For at gøre juledagen bare lidt bedre, giver Mission Uden Grænser 1.700 familier, som er ofre for krigen, en julepakke fyldt med mad, julegodter og små gaver. I alt uddeles over 30.000 julepakker i hele Østeuropa.



Tæt på kampene lever mange i frygt og nød. Børn har mistet deres forældre, nogle har ikke et job, og deres hjem er ødelagt af bomber og skyderier.



Julepakken er med til at samle familien og få opmærksomheden væk fra de triste omstændigheder. For bare 150 kr. kan man give en julepakke og på den måde opmuntre en trængt familie i Ukraine og andre lande i Østeuropa.

GI' EN JULEPAKKE

For bare **kr. 150,-** kan du give en fattig familie i Østeuropa en julepakke indeholdende mad, julegodter og små gaver.

missionudengraenser.dk/jul

SMS

Julehjælp til 1245

og støt med 150 kr

Mobilepay

Alle beløb tæller!

80703

Skriv din adresse i emnefeltet hvis du ønsker skattefradrag

Bankoverførsel

Kontonummer:

9712 0741793075

VIGTIGT:
Mærk overførsel med "MUG"

Møder & Arrangementer



Velkommen i den nye PERLEPORT

i Pinsekirken NYT HÅB Damhus Boulevard 28, Rødovre

til Helligåndens aften

HVER SØNDAG AFTEN kl. 19.00

Bus 21 holder udenfor - gratis kaffebord kl. 18.30

Dansk Gospelsang og musik - Bibelord - Tilbedelse
Forbøn for frelse - Åndsdåb og syges helbredelse

Du går glad hjem!

Møder i Pinsekirken Nyt Håb

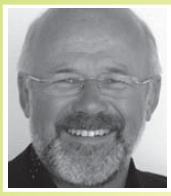

Søndag d. 18/11 kl. 10:30
David Hansen
Tema: Udrustning til tjeneste, mission og evangelisation



Søndag d. 25/11 kl. 10:30
Hugo Troelsen
Tema: Begyndelsesgrundene i Kristus

Fast mødeplan: *Tilbedelsesmøde søndag 10:30, Bedemøde onsdag 19:30, Ungdomsmøde torsdag 19:30*

Kommende møder: BEMÆRK! Mandag 19/11 19:00
Johny Noer: Fortsat gennemgang af Åbenbaringsbogen

Søndag 2/12: Anders Ova: Helligåndens vejledning

Søndag 9/12: Kl. 10:30 NYT HÅB & kl. 19:00 PERLEPORTEN
Mattias Lekardal: Helbredelse, profeti, tegn og undere

Pinsekirken NYT HÅB
Tlf. 7697 7000 I Damhus Boulevard 28, 2610 Rødovre I www.nyt-haab.dk

Kirken i Kulturcenteret

KIRKEN I KULTURCENTERET

Frokostmøder i "Aktive seniorer"

Hør spændende foredrag om tro og liv:

21. november kl. 11.30 - 12.45: Elisabeth Kaas

28. november kl. 10.30 - 12.45: Nick Hansen

5. december kl. 11.30 - 12.45: Jørgen Christensen
(Seneste tilmelding til julemiddag d. 12. dec.)

12. december kl. 11.30: Julemiddag

Efter samlingerne er caféen åben. Man kan købe frokost/kaffe og nyde fællesskabet.


Elisabeth Kaas


Nick Hansen


Jørgen Christensen


Hans Berntsen

"Healing Gospel"
- Forbøn for syge

Næste Healing Gospel:
27. januar 2019 kl. 14:00: Hans Berntsen

Der kan købes kaffe i husets CaféKant

Københavns Kulturcenter,
Drejervej 11-21, 2400 København NV

Få dagens bibeludfordring!

Hvis du har lyst til at få et dagligt bibelord til inspiration sendt, så gå ind på hjemmesiden udfordringen.dk og tilmeld dig via ikonet "Dagens Udfordring" ca. midt på hjemmesiden.



Tværkirkeligt møde

Fredag den 23. november kl. 19.00
Hos Erik og Karen Madsen
Tophøjvej 26, Herrup, 7830 Vinderup
Taler: Søren Kokkenborg, Bethesda
Alle er velkomne!

Velkommen til Aglow København

Lørdag den 1. december, kl. 11.30-14.30
på Hotel Hebron, Helgolandsgade 4, Vesterbro

Taler: Lena Løbner
Emne: Livet med Helligånden



Pris kr. 100,- inkl. brunch
Mænd er velkomne til mødet

Tilmelding senest onsdag før mødet på: Facebook – Aglow København eller sms på tlf. 2617 5524

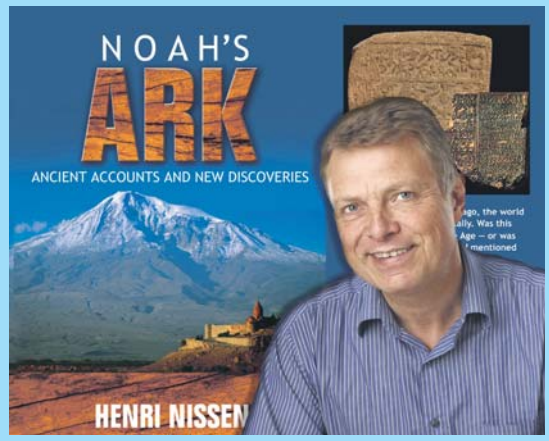

Tre foredrag på Bornholm

24.11.18 kl. 15 Missionskirken i Rønne, Bornholm
24.11.18 kl. 19 Tejn Medborgerhus, Bornholm
25.11.18 kl. 15 Nexø Kirke på Bornholm

Erhverv

Genbrugsbyg.dk
Salg af brugte byggematerialer 20 62 81 58

AXELTEK
Industri Elektronik
Reperation af frekvensomformere og Cnc-drev
Nørresundby 25 21 31 67

Diverse

GODE ANLEDNINGER TIL AT GÅ I GENBRUG:

- Når du skal flytte
- Når loft og gemmer ryddes ud
- Når boet skal tømmes og fordeles efter et dødsfald

Kontakt vore konsulenter for hjælp og gode råd:
Claus Rosenbal Roed (syd) - tlf. 29 41 92 57
Line Hove Rosendahl Baun (nord) - tlf. 23 37 09 71
Maja Mynster Frederiksen (øst) - tlf. 23 37 09 77



MISSION AFRIKA
Genbrug
www.missionafrikagenbrug.dk

Bogsalg

www.kristentbogcenter.dk
Mange bøger på lager - tlf. 66 11 33 13

Udfordringen
Jernbanegade 1
6070 Christiansfeld
Annoncer:
tlf. 7356 1506

Find diskret en kristen ven
Annoncér under billetmærke.
Svar sendes til Udfordringen, som videresender den uåbnede kuvert til dig.

Kom til julegløgg i Christiansfeld og hent dine julegaver og juleaviser

Lørdag den 1. december kl. 14-16 holder Udfordringen åbent hus.

I caféen kan du købe sønderjyske æbleskiver med sveskemos, honningkager, lagkage og kaffe, gløgg og varm cacao.

Hvis du har bestilt juleaviser til uddeling, kan du hente dem. (Bestil gerne i forvejen på Hosianna.dk)

I bogsalget kan du købe bøger og film til julegaver.

Kl. 15 fortæller forfatterne til de nye bøger kort og signerer gerne deres bøger.

Samtidig kan du besøge den kristne herrnhut-fristad Christiansfeld, som er på UNESCOs verdensarvsliste.



Udfordringen bor i det gamle posthus, som også har været kleinbahn-station Jernbanegade 1, 6070 Christiansfeld.

Løs ugens kryds og tværs - og vind et gavekort!

Træn hjernecellerne – og vind måske et gavekort!

Vinder i kryds & tværs uge 45:

Jens Meyersahm
P.C. Davidsens Vej 56
4690 Haslev

Kodeord: *Blomsterkasse*

Du kan også vinde, hvis du finder kodeordet i denne uge, ved at sammensætte de bogstaver, der står i felterne med tal.

Skriv kodeordet og send det sammen med dit navn og din adresse til mail@udfordringen.dk eller til Udfordringen, Jernbanegade 1, 6070 Christiansfeld.

Kodeordet skal være Udfordringen i hænde senest **onsdag den 28.11.2018.**

(Obs! Du kan IKKE benytte den portofri kupon til at indsende koden.)

Blandt de indsendte løsninger trækkes hver uge lod om et gavekort på 150 kr. til Hosianna.dk, vælg mellem bøger, cd'er og film.

Kryds og tværsen leveres af bureauet Kehlet Aps, Varde.

God fornøjelse!



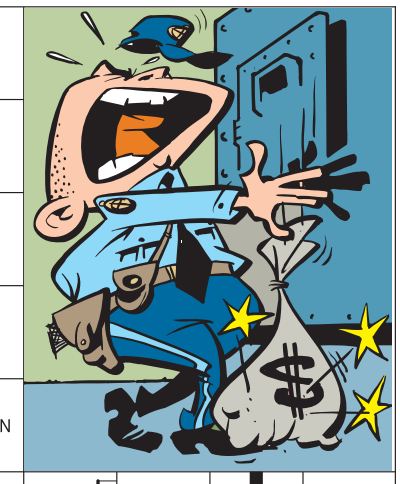

KLARE · FARVE · HAST · PRØVE · PATINA · REDSKAB · AFSON-DRING · SOLO

STRÆB-SOMME · 1 · PLATTE · SLUT-NING · HÆNDE · KONGE-SÆDET · ARTIKEL · SOLD · BÅD · MOLE · DRIKKEN

TIDLIGERE KONTORUDSTYR · ANTAL · FUGLE · UORDEN · GRÆSK BOGSTAV · LINJE · AFSNIT · BRANCHE · SØDE SAGER

KONFLIKT · 2 · BAGVÆRK · FØLE · MAND

SPISE-STED · DYR · CIFFER · TEGN · ENE-BOERE

FRISERET · ASIATEN · HOLDEN · BE-MÆRKER · 3,1415... · GRUPPE

BEVIS · LEM · LUNDE · HJORTE · PRIK · SKØRT

INSTRU-MENT · 3 · 4 · PÆN

FØRSTE KVINDE · TALJE · APPARAT · SKY · KRYDDER-URT · 5

HOVED-SAGELIG · NORGE · ØBOER · GERNING · DRENG · FASE

KAMMER-TONEN · BLIVENDE · GRØNNE · REDSKAB · 6 · AVIS · FINDES

TVÆR · 7 · TONE · GRINE · VÆKSTER · MØNTER

RÆKKE · GODS · PADLET · ORD · FIN · FARVE · FILURER

AGITERER · EVNER · UDLÆN-DING · YDER-LIGERE · SKIM-TEDES · AGTER · STRAKS · TONE · TÅLT

NY · FRASKILT MAGE · KREBS-DYR · 8 · MÆRKAT · LAG

ORD · GADER · RYKKET · 9 · TÅBE · FRUGT

SENDE TILBAGE · KLISTRER · KRAFT · 10 · BETA-LINGS-MIDDEL



DEPRI-MERET · PIGE · LERART · ORKE · REVY-POET · HULLET

NUBRET · BESKED · 11 · DYR · SPISE · VEJ · NEM · VANDLØB

LØBET · DRIK · INDHENTE · FUT

HOLDE FRED · SPOLERE · VOKAL

SPISE · BYBUS · 12

Find flere end 1.000 varer på
Hosianna.dk
Bøger, film, musik, m.m.
Abonnenter får 5 pct. rabat.



Giv et gaveabonnement til en ven!

Et abonnement på Udfordringen er en gave som varer længe!
Bestil pr. mail på abonnement@udfordringen.dk eller ring på tlf. 74 56 22 02.
Du kan få tilsendt et gavekort som kan gives sammen med et nummer af Udfordringen.



Stillinger

KH Kristelig Handicapforening

Social og Sundhedsassistent/ Sygeplejerske til Bofællesskabet Skærvebo/Annekset

Skærvebo søger SSA/Sygeplejerske 35 timer ugentlig. DU skal have lysten til at arbejde pædagogisk og ikke kun have fokus på det sundhedsfaglige. Stillingen ønskes besat til 01.02.19.

Skærvebo/Annekset er to afdelinger med henholdsvis 12 og 8 dejlige beboere, der er fysisk og eller psykisk udviklingshæmmede.
Vi glæder os til at få en kollega, der er robust og humørfyldt, en kollega der ønsker at være med til at give vores beboere et respektfuldt, sjovt og indholdsrigt liv. Vi forventer en medarbejder, der kan tage ansvar, være tydelig og arbejde struktureret. Vi sætter medarbejdernes trivsel meget højt og forventer, at det vil være naturligt for dig at bidrage til dette.
Vi arbejder bl.a. ud fra en neuropædagogisk tænkning og er i gang med KRAP-uddannelsen.
Alt arbejde er ud fra det kristne grundsyn: "Alle er skabte og unikke".
Der påregnes dag-/aften-/nattevagter og arbejde hver 2. weekend.
Kom og besøg os, vi vil gerne vise dig rundt på Haremarksvej 76, 8723 Løsning

Ansøgningsfrist mandag d. 3. december ´18 kl. 12.
Samtale uge 50.

Yderligere oplysninger fås på hjemmesiden
www. skaervebo.dk eller ved henvendelse til:
Leder Erik Laursen 75650990/30546677 eller afdelingsleder Gitte Pedersen 75650990.

Bofællesskabet Skærvebo
Haremarksvej 76, 8723 Løsning

Skærvebo ☎ 7565 0990 - **Annekset** ☎ 7565 0996

Randers Kristne Friskole
Vuggestue | Børnehave

Stillingsopslag:

Randers Kristne Friskole søger pædagog med 30 timer pr. uge til ansættelse i daginstitutionen 1.2.2019. Daginstitutionen oplever en god og sund vækst. Der er pt. 18 vuggestuebørn og 40 børnehavebørn indskrevet. Stillingen er primært i børnehaven.

Vi søger en pædagog, som kan og vil tænke natur og udeliv ind i de daglige aktiviteter, og som kan og vil samarbejde med vuggestuen og bygge bro til SFO og skole. Vi søger en pædagog, som er loyal i forhold til institutionens formål og grundlag, som bygger på det kristne livs og menneskesyn, og som er faglig orienteret, robust og livsglad.

Vi har landets skønneste børn og forældre. Fantastisk gode kollegaer og masser af muligheder for at dyrke det, du brænder for.

Ansøgningsfrist fredag d. 7.12.kl. 12.00. Ansøgningen mailes til Carsten Vesterager: cv@randers-kristne-friskole.dk

Stillingsopslaget er uddybet på vores hjemmeside www.randers-kristne-friskole.dk hvor også institutionens pædagogiske læreplaner findes.

Ansættelsessamtalerne holdes i uge 50.

Esajasskolen

søger *lærer til et barselsvikariat*
og en *personlig medhjælp*

Brænder du for arbejdet med børn og fagene kristendom, matematik, pigeidræt (dr.) og musik er du måske skolens kommende lærer fra febr. 2019.
Ansøgningsfrist 6. december kl. 12

Er du klar til at støtte en pige i indskolingen med sansemotoriske vanskeligheder samt støtte en dreng på mellemtrinet med en mild grad af cerebral parese, så er du måske vores nye medarbejder fra 1. jan. 2019
Ansøgningsfrist 22. november kl. 12

Ansættelse sker efter hhv. overenskomst mellem Finansministeriet og Lærernes Centraladministration samt BUPL og Foreningen af Kristne Friskoler.
For øvrige oplysninger kan skoleleder Dan Crillesen kontaktes på mobil 60610660

Læs begge opslag på www.esajasskolen.dk

KH Kristelig Handicapforening
Østbækhjemmet

2 ledige stillinger på Østbækhjemmet

Vi søger en 30 timers pædagog og 20 timers SoSu assistent fra 1. februar 2018. Ansøgningsfrist 12.dec kl. 12.
Se mere på vores hjemmeside: www.ostbaekhjemmet.dk



VIDEBÆK KRISTNE FRISKOLE SØGER LÆRER PR. 1. JANUAR 2019

SE HELE ANNONCEN PÅ: VKFRI.DK

Du er velkommen til at kontakte skolen for yderligere oplysninger hos skoleleder Jesper Storbjerg Friis, tlf. 51843797 eller viceskoleleder Charlotte Kristensen, tlf. 27200513

Videbæk Kristne Friskole
Ternevej 1 • 6920 Videbæk **www.vkfri.dk**

VkF er oprettet af IM/LM • Skolen har 275 elever i 0.-9. kl. og ca. 80 børn i SFO • Afdelingsopdelt skole • Gode fysiske rammer • Pædagogisk nytænkning • Stor forældreopbakning • IT-klasser i overbygningen • 30 ansatte • Aktivt kirke- og missionshusmiljø • Godt lokalsamfund

SOLSIKKEN
Børnehave - Vuggestue

GENOPSLAG

Er du vores nye leder?

Kristen, privat børnehave og vuggestue med indhold og kvalitet søger visionær leder til at stå i spidsen for det høje faglige niveau og den gode atmosfære.

Solsikken er en institution med 75 børn i alderen 0-6 år og ca. 20 medarbejdere. Solsikken drives ud fra et kristent livs- og menneskesyn, og vi ønsker, at du aktivt kan tilslutte dig disse værdier.

Yderligere information om stillingen findes på hjemmesiden www.solsikken.name eller ved henvendelse til formanden for Solsikkens bestyrelsen – Finn Vile Jensen tlf. 91559525

Ansøgning med relevante bilag sendes til Finn Vile Jensen på mailadressen finnvile@gmail.com

Ansøgningsfrist: torsdag den 13. december 2018 kl. 12.

Stillingen ønskes besat pr. 1. februar 2019 eller efter aftale.

Solsikken, Fasanvej 16, 6900 Skjern.
Tlf: 29893585 / 60724684 / 21694542 - Cvr.nr 30661745
www.solsikken.name - info@solsikken.name

FØLG OS PÅ FACEBOOK
facebook.com/Udfordringen.dk

Frivillig i Jerusalem – noget for dig?



Yad va Lev betyder "med hånd og hjerte" og er Ordet og Israels hjælpearbejde i Jerusalem. Vi ønsker at vise kærlighed til Israel ved at tilbyde praktisk hjælp til mennesker, der lever i Jerusalem. Det gør stort indtryk – både på dem, vi hjælper, og på os.

Som frivillig i Yad va Lev oplever du:

- At hjælpe udsatte unge på sociale institutioner og istandsætte lejligheder for udsatte familier
- At besøge mange af de bibelske og historiske steder i Jerusalem og rundt i Israel
- At være en del af et tæt arbejds- og bofællesskab med godt samvær menneskeligt og åndeligt

Du kan vælge mellem 8 og 4 uger. Du kan komme på seniorhold (60+) eller et hold for 40+.
Vi bor 8 frivillige i en stor lejlighed. Prisen er for 8 uger kr. 17.400. Og for 4 uger kr. 9.250. Hertil kommer flybilletten.
Kost, logi og ture er inkluderet.

Du kan læse meget mere, se tidspunkterne og ledige pladser på ordetogisrael.dk.
Se også facebooksiden "Yad va Lev Senior". Eller få mere information hos Ellen og Jens Erik Rasmussen på tlf. 23334464.

Ordet & israel
bibelen · folket · landet

Volontør søges til Colombia

Lille kristent børnehjem i Colombia søger volontør til praktisk arbejde på ejendom i naturskønne omgivelser.
www.højnæskirken/børnehjemmet

Udfordringen, Jernbanegade 1
6070 Christiansfeld, tlf.: 74562202
Annoncer - tlf. 7356 1506
Mail: annoncer@udfordringen.dk

Udfordringen på nettet!
Som abonnent på den trykte udgave har du adgang til alt indhold på hjemmesiden!
Læs artikler eller avisen som E-avis.
Find oplysninger om login på side 2 i avisen.

Udvalgte programmer om tro på DR/Kristne TV-kanaler

DR K

Søndag 18/11
14:00 Gudstjeneste fra Egeris kirke i Skive. Sognepræst Birgitte Refshauge Kjær er liturg og prædikant. Prædiketeksten til 25. søndag efter trinitatis er fra Lukasevangeliet, hvor disciplene spørger Jesus om Guds riges komme til jorden. Biskop i Viborg Stift, Henrik Stubkjær genindviede i pinsen 2018 en ny kirke. Bygget på det sted, hvor der har været kirke siden 1960. Ønsket om en større og mere tidssvarende kirke i Skiveforstaden Brårup blev dermed opfyldt.

Mandag 19/11
08:30 Gudstjeneste fra Egeris Kirke i Skive. Genudsendelse fra søndag.

17:00 Jødernes flugt - Vidnernes historie. Danske jøder fortæller om flugten til Sverige i 1943. Sendes også fredag 16.10.

Onsdag 21/11
23:00 Biblens gåder - Den rigtige exodus? Tysk dokumentar fra 2015. Sendes også torsdag 17.05.

Lørdag 24/11
19:45 Før Søndagen
De danske salmer er en uudtømmelige kulturskat. I "Før søndagen" fortolker kendte danskere og DR's ensembler den danske salmeskat i ord og musik - én salme ad gangen. I aften tager musikeren Karen Mukupa fat på salmen "Menneske din egen magt".

Søndag 25/11
14:00 Gudstjeneste fra Egeris kirke i Skive
Sidste søndag i kirkeåret. Prædiketeksten er fra Matthæusevangeliet kap. 11,25-30, hvor Jesus bl.a. siger "Kom til mig, alle I, som slider jer trætte og bærer tunge byrder, og jeg vil give jer hvile."

DR 1

Søndag 18/11
20:00 Herrens veje II (6:10)
Dansk dramaserie fra 2018. Sendes også 25/11 på DR3 kl. 19.00.

Søndag 25/11
20:00 Herrens veje II (7:10)

GOD TV

Tlf. 98 90 91 50
Email: info.scandinavia@god.tv
GOD TV kan ses overalt. Download en app til iPhone, iPad eller Android eller se www.god.tv, hvor der findes 20 web kanaler 24/7 og meget mere. **GOD Channel** kan også ses 24/7 via parabol: ASTRA 4A 5º Ø Frekvens: 11.996 GHz, Polarisation: H, Symbol Rate: 27,500 Symbol/s: FEC: ¾. Kan også modtages fra Hotbird 13° øst, Astra 19° øst og Eurobird 28,5° øst. Findes i alle Viasats programpakker og i mange bredbånds- og kabelnet.

Aalborg Kristne TV

Karnersvej 21, 9000 Aalborg
Tlf. 41 29 14 05 - www.aktv.dk
AKTV sender på TV Aalborg.
Sendetider: Man-, Tirs-, Torsdag, Fredag og Søndag: 17.00 - 18.00.
Onsdag og Lørdag 21.30 - 22.30

KKR/TV i DK.

Se kristent tv døgnet rundt her:
1. I hele landet på dit tv med en KKR tv-boks. Bestilles på www.kkr.dk / seerklubben@kkr-tv.dk eller tlf/sms: 35 31 00 57.
2. I hovedstadsområdet med stue-, tag- eller fællesantenne (DVB-T2) hele døgnet.
3. På computer, tablet eller mobil: www.kkr.dk
Programoversigt på: kkr.dk

UCB TV / Radio

Postbox 92, 2720 Kastrup
Tlf. 32 34 01 12 - www.ucb.dk
Sender på Kanal 10 Norge, satellit THOR 1 grad vest, fr. 10872, SR 24500 V pol: Lørdag kl. 14:00 - 18.00. Søndag kl. 00:00 - 04:00.
UCB Radio:
UCB/NewFM: FM 103,4
Alle hverdage kl. 21:00 - 06:00
Radio Rhema: FM 106,3
Alle hverdage kl. 06:00 - 10:00
Lørdage kl. 06:00 - 11:00
Mandag kl. 13:00 - 17:00

Loveworld TV

Kanal ASTRA 2a, 2b, 2d
28,2 grader E= øst. Engelsk kanal. Undervisning og helbredelsesudsendelser. Ekstra parabol muligvis nødvendig. Program og yderligere info.: www.loveworldtv.co.uk/



Søndag d. 18.11. kl. 16.00 sender GOD TV 'Women on the Frontlines'. Studievært Patricia King deler sammen med et panel af kvinder meninger og erfaringer omkring vækkelse og evangelisation.

More 2 life TV

Regionalt TV i MUX 1. Kanal Nord: Mandag - tirsdag 8:30, onsdag 23:00, torsdag 21:00, lørdag 10:00, søndag 11:00. Kanal Øst: Mandag - torsdag 8:30, lørdag 11:30, søndag 15:00.
Kanal Hovedstaden: Tirsdag 11:00, onsdag 15:30, torsdag 11:00, fredag 05:00.

CNL

Sender kristent tv på russisk på Hotbird 13° øst, 12207, H Pol, SR 27500, FEC ¾. ***www.cnl.tv*** Findes i bredbånds- og kabelnet. Kan modtages fra Hotbird 13° øst, Astra 19° øst og Eurobird 28,5° øst. Programoversigt: www.god.tv

LifeStyleTV

Sender døgnet rundt på Thor satellitten (1° vest). Der sendes på dansk, svensk, norsk og engelsk. Det danske program Ordet sendes: Lørdag kl. 18.30, Søndag kl. 10.30, Mandag kl. 18.30, Tirsdag kl. 10.30. Sendes også på www.lifestyletv.dk

Revelation

Kanal ASTRA 2a, 2b, 2d - 28,2 grader E= øst. Engelsk kanal. Undervisning / forbøn for syge. Ekstra parabol muligvis nødvendig. Program og teknisk support: www.revelationtv.com

Visjon Norge

Sender også danske programmer. Mand. 17.30, onsd. 11.30, fred. 13, sønd. 23.30 (Thor 1º vest:)

Sat 7

Tlf. 74 56 23 88. Digitalt fra Omega 1º vest. Digitalt fra Eutelsat 7 Hotbird 3, 13º øst. Sender kristent tv på arabisk 24 timer i døgnet. Programoversigt: www.sat7.org

Airport UCB TV

Sender på regionale digitale net
www.ucb.dk/ucbtv.htm
Hovedstaden (Airport TV)
Mandag 07.30-08.00, torsdag 05.30-06.00, søndag 08.30-09.00, søndag 15.30-16.00

Andre kanaler

På Thor 1º vest:
Vision Norge, Gospel Channel
Fr. 11247 Pol V Sr 24500 Fec 7/8.
På Astra 1 19,2º øst: **Bibel TV** Fr. 10832 Pol H SR 22000 Fec 5/6.
Astra 2 28,5º øst:
TBN Europe Revelation

Web-tv

GOD TV: www.god.tv
DKNET.TV www.dknet.tv

Radio

Søndag 18/11
09.54 Gudstjeneste på P1
Gudstjeneste fra København Vineyard Frikirke 25. søndag efter Trinitatis. Prædikant: Christopher Aagaard. Bandleder og komponist: Maria Lundbak Hinge. Transmission: Katarina Lewkovitch.

Mandag 19/11
08.06 Morgenandagten (P2 DAB)

Tirsdag 20/11
08.06 Morgenandagten (P2 DAB)

11.03 De højere magter
Anders Laugesen og Paula Larrain udfolder troens verden og undersøger livets mysterier gennem åbenhjertige og nærgående samtaler. (Sendes også 21.03, onsdag 5.03, lørdag 20.03 og søndag 8.03).

Onsdag 21/11
08.06 Morgenandagten (P2 DAB)

Torsdag 22/11
08.06 Morgenandagten (P2 DAB)

11.03 Tidsånd. (P1)
Christoffer Emil Bruun udfordrer en aktuel gæst på holdninger til og viden om værdier, ideer, historie og religion. (Sendes også 21.03, onsdag 5.03, lørdag 20.03 og søndag 8.03).

Fredag 23/11
08.06 Morgenandagten (P2 DAB)



Søndag den 18.11 transmitterer P1 direkte fra København Vineyards gudstjeneste. Christopher Aagaard er søndagens prædikant. Københavns Vineyard er en frikirke som blev grundlagt i 1997. Siden er der startet Vineyard menigheder i Aarhus, Aalborg og Rønne, Roskilde, Køge, Helsingør og Odense.

Lørdag 24/11
08.07 Morgenandagten (P2 DAB)

Søndag 25/11
09.54 Gudstjeneste på P1
Gudstjeneste fra Slangerup Kirke. Sidste søndag i kirkeåret. Prædikant: Klaus Meisner. Organist: Nicolai Kjølsen.

Kristen lokalradio

Norea Radio Danmark

Webradio - http://norea.dk

Norea Radio Haderslev

FM 98,6 MHz/102,55 På Bynet
www.norearadiohaderslev.dk

Radio Arken

Luft: 93.5 Mhz;
Sydenergi's net: 90.3 MHz
http://arkensradio.dk/

Bornholms kristne nærradio

Sender via nettet.
www.bkn.nu

Kristen Lokalradio, Århus

98,7 MHz/Kabel: 98,8 MHz Stofa, 96,5 MHz TDC / www.norea.in

Århus Kristne NetRadio

Netradio. www.radio.co.dk/kristen/

København Rhema Radio

Morgen FM 106,3 sendetid 6-10
Aften FM103,4 flere sendetider fra 20-24.
Internetradio 24 timer i døgnet:
Søg på UCBMEDIA.dk
WEB-RADIO www.ucbmedia.dk

Radio Ådalen

Egen antenne: 96,4-107,1 MHz
Fællesantenne: Skjern 92,7 MHz, Videbæk 103 MHz samt netradio-
www.radio-aadalen.dk

Nordsjællands Kristne Radio & Radio KUR

Egen antenne: FM 92,8 MHz
Stofa net: 96,8 MHz
Netradio og podcast
Radop KUR (Kristen Ungdomsradio): Sender via egen YouTube kanal og via Facebook
www.nkradio.dk

Københavns nærradio

90,4 MHz – 89,6 MHz – Netradio
www.knr.dk

- Ja, jeg bestiller Udfordringen!

Den kan jeg altså ikke undvære.

___ **½ år for 348 kr.**
___ **et helt år for 598 kr.**
___ prøv 1 måned - og betal derefter, hvis du fortsætter
___ til Færøerne, Grønland, Europa og øvrige udland 1 år 998 kr.
___ **Studie-abonnement** 1 år 398 kr. eller___ ½ år 248 kr.

Den nye abonnent er:

Navn: _____

Adresse: _____

Postnr._____ By:_____

Tlf.: _____ E-mail: _____

Du kan også bestille på hjemmesiden, ringe på tlf.: 7456 2202 eller skrive til mail@udfordringen.dk

POST
Sendes ufrankeret
Modtageren betaler portoen

Udfordringen
+++ 24849 +++
7993 Sydjylland-Fyn USF B

(47/2018)

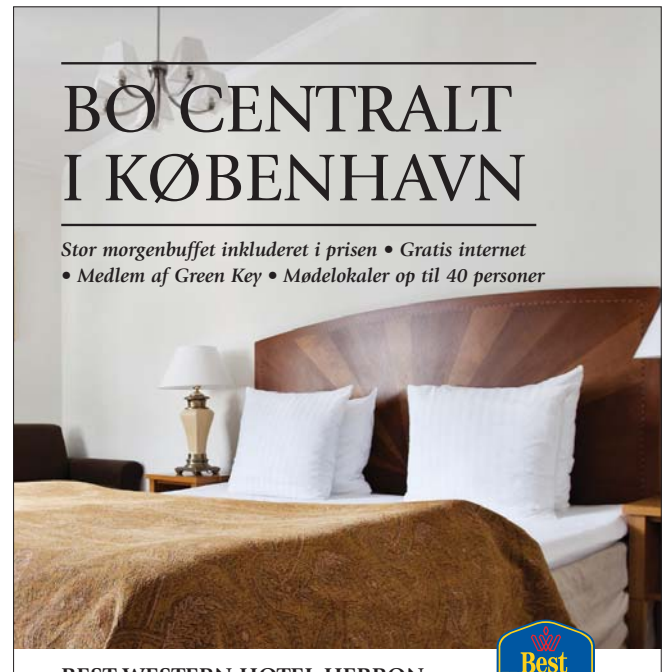

MUSIK TJEK

Gassen har fortaget sig en smule...



Kunstner: For King and Country - **Titel:** Burn the ship - **Genre:** Pop - **Download:** itunes.dk - **Pris:** 69 kr.

De fleste i kristne kredse kender efterhånden "For King and Country". De har netop udgivet deres tredie studio album. Deres to foregående har været med stor succes, og derfor har de to brødre, Joel og Luke Smallbone, også haft mulighed for at prøve ting af.

Det afspejler deres album også. De fortsætter, hvor de slap (jævnfør deres seneste album: "Run wild. Live Free. Love Strong"), med høj energi, mange vokaler og fængende melodiske riff. Albummet starter stærkt, hvor også deres titelnummer "Burn the ships" særligt er et klassisk "For King and Country"-nummer.

Når vi bevæger os længere hen i albummet, bliver det dog mere og mere fjernt fra, hvad kernen af deres musik er. Der er stadig noget af deres "sound", som de har bevaret, men jeg synes også, det er blevet for meget eksperimenterende i forhold til det, jeg godt kan lide ved dem. De plejer at være eksplosive og energifyldte, men albummet er blevet overvejende refleksivt, hvilket jeg synes ikke klæder dem så godt.

Albummet er ikke på nogen måde en katastrofe, men skal man sætte det i lyset af, hvad "For King and Country" har udgivet af studio albums førhen, så må dette album være det mest anonyme. Der er ikke mange ørehængere og hits, som de to foregående albums ellers har båret præg af. Er man fan, så vil man heller ikke blive helt skuffet over albummet, men man kan godt savne lidt mere af deres energiske stil.

Man kan godt tillade sig at forvente mere fra "For King and Country", men omvendt kan man godt forstå, hvis de har haft lysten til at eksperimentere, og bevæge sig lidt væk fra kernen af det, de allerede har lavet.

Filip Simonsen

Scan QR koden og se videoen 'Burn your ships"

Cæcilie har spillet 100 kampe for FC Udfordringen

Stort tillykke til Cæcilie Hjort Pedersen, som netop har rundet 100 kampe for fodboldklubben FC Udfordringen. Trofasthed og holdånd kendetegner jubilaren, som har spillet i klubben siden 2007.



Cæcilie Hjort Pedersen med trofæet for 100 spillede kampe. FC Udfordringen træner i Valby Idrætspark. Alle uanset niveau er velkomne i klubben. Du kan læse mere om klubben, som består af tre herrehold og to damehold, på hjemmesiden: fcudfordringen.dk.

"Det bedste ved at spille i FCU er den gode stemning på holdet, og at der er plads til alle, som vil spille fodbold. Samt at der altid bliver gået til stålet i kampene" fortæller Cæcilie.

For Cæcilie er fodbolden et frirum i hverdagen, og den klart sjoveste måde at få noget motion på i godt selskab. Cæcilies hjælpsomhed og opbakning til klubben er ofte i spil udenfor banen både til sociale arrangementer og i hendes månedlige bidrag til Show de bola, som hun betegner som et fantastisk initiativ. Det er et privilegium, at Cæcilie fortsat stiller op for FCU både på og udenfor banen, fortæller holdkammeraterne.

125-året for drukneulykken



230 sider
249,95 kr.

JENS KRISTIAN LINGS

Himmel og Hav og Harboør

Drukneulykken 1826

»Selve historien er ofte fortalt, men i denne nye bog kaster Jens Kristian Lings et spændende lys over den ved at genoptrykke praktisk talt alle artikler om ulykken og begravelsen fra henholdsvis Lemvig Avis og Politiken ... Billedet af datidens missionsfolk i Harboøre bliver nuanceret. Og man får tydeligt indblik i, hvor totalt forskelligt en sag kan ses og beskrives af mediefolk.«

Kurt Etrrup Larsen, dr.theol., professor i kirkehistorie



280 sider
199,95 kr.

LARS IRGENS PETERSEN & THOMAS BJERG MIKKELSEN

Alle vil jo bare elskes

En livstidsfanges historie og en vens tanker

★★★★★

»Bogen er både rystende og fuld af håb.«

Kristeligt Dagblad

»En gribende, tankevækkende bog.«

Jysk Fynske Medier

En JUL fuld af BØGER



248 sider
249,95 kr.

ANNELISE OG AXEL RYE CLAUSEN

Kald og konsekvens

Et liv i international mission

Annelise og Axel Rye Clausen har været udsendt som missionærer gennem Luthersk Mission i snart 30 år. I denne bog fortæller de om deres erfaringer og oplevelser som missionærer i Tanzania og senere i Cambodja. Begge steder for at nå ud blandt hidtil unåede folkeslag.

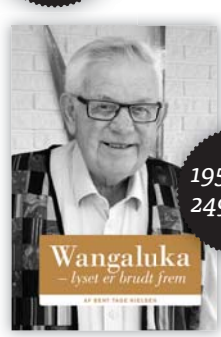

195 sider
249,95 kr.

BENT TAGE NIELSEN

Wangaluka

Lyset er brudt frem

Missionæren, præsten og højskolemanden fortæller om sit liv fra Yllebjerg stråtægte skole til 17 års tjeneste i Tanzania.



208 sider
199,95 kr.

MARTIN DE LANGE

På kanten af Paradis

Kristen i Tyrkiet – med livet som indsats

★★★★★★

Kristeligt Dagblad

392 sider
299,95 kr.



MANFRED SPITZER

Digital Demens

Højaktuel bog af den tyske professor og hjerneforsker Manfred Spitzer, der advarer mod særligt børns brug af digitale medier.

»Læs selv bogen, som slutter med konkrete gode råd fra Spitzer: Gør noget ved det i dit eget og dine omgivelsers liv!«

Udfordringen



416 sider
299,95 kr.

LYNN AUSTIN

Selv når bølgerne bruser - roman

I sin fængselscelle ligger den 21-årige Harriet og spejler sig i de historier hendes bedstemor Bebe har fortalt.

Læs om Hannah, som kæmpede for slavernes frigivelse, Beatrice, der arbejdede hårdt for frihed fra alkoholismens fangegarn og Lucy, der ender som kvinderetsforkæmper.



288 sider
249,95 kr.

JAN HOLM MORTENSEN

Jesus og de jødiske fester

Israels festkalender som guide til Det Nye Testamente

»Jeg er umådelig glad for Jan Holm Mortensens bog. Den er en perle ... Jeg håber, mange åbner den og lader sig betage af dens indhold og rigdom.«

Katolsk Orientering

Lohse | LogosMedia | Credo | Fokal | Kolon | Refleks
Forlagsgruppen Lohse · 75 93 44 55 · info@lohse.dk

Køb dine julegaver i november og spar portoen
ved køb for 249 kr. (normalt 500 kr.)

lohse.dk

Tro & Viden

Er der en modsætning mellem videnskaben og troen på Gud? Spørg Karsten Pultz, hvis du har spørgsmål om videnskab i forhold til din kristne tro. Skriv til tro-og-viden@udfordringen.dk



Karsten Pultz har skrevet bogen "Exit Evolution", 176 sider, 198 kr. Se www.Hosianna.dk

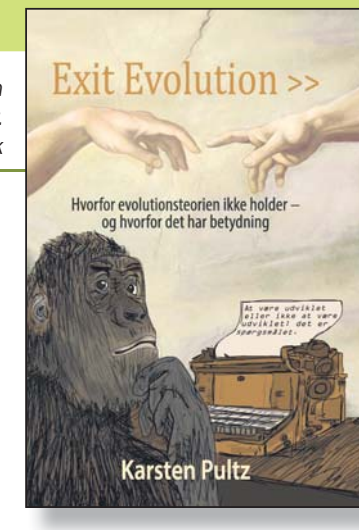

Er termodynamikken et godt bevis på Guds eksistens?

Termodynamikkens 1. lov:
"Den samlede energi i et isoleret system er konstant".

Energi kan ikke opstå eller forsvinde af sig selv, men vil alene være et resultat at et tilført eller afgivet arbejde.

Termodynamikkens 2. lov:
"I et lukket system uden menneskelig indgriben tiltager entropien" (uorden).

Selv den bedst konstruerede maskine taber til sidst energien og går i stå.

Jeg har læst 2 artikler, som handler om termodynamikken.

Der er et forklaringsproblem, hvis universet altid har eksisteret.

Tak for mange gode artikler i Udfordringen.

Venlig hilsen Stefan

Svar: Den engelske fysiker Roger Penrose bringer problemet op omkring termodynamikken.

Det forholder sig sådan, at går man baglæns i tid, bliver entropien mindre og mindre, således at man når et punkt ved big bang (hvis man tror på big bang-teorien) med den højst tænkelige orden.

Penrose regner sandsynligheden for denne ekstremt ordentlige tilstand og lave entropi til 1 ud af 1010^124, dvs. at universet kunne have antaget så mange forskellige former, men antog på mystisk vis den form med den lavest mulige entropi (bemærk at eksponenten har en eksponent. Udskrevet ville eksponenten altså have 124 nuller).



Den engelske fysiker Roger Penrose bringer problemet op omkring termodynamikken set i forhold til evolutionsteorien. Foto: By Biswarup Ganguly/ Commons.wikimedia.org

Penrose påpeger, at dette burde vække bekymring for astrofysikere generelt, fordi det er så usandsynlig en situation. Man kan sige, at dette kun er et problem, hvis man antager, at universet er et produkt af tilfældigheder, og man kan med rette pege på en skabende Gud som mere sandsynlig forklaring på, at universet startede med en entropi tæt på 0.

Tror man ikke på big bang-teorien, er termodynamikken stadig et godt argument for Guds eksistens. Jeg mener, at genetisk entropi specifikt understøtter den kristne tro. Det er et faktum, at en langsom ødelæggelse af det genetiske materiale leder menneskeheden mod stensikker udslettelse.

Ifølge dr. John Stanford ligger tab af fitness på 1-5% per generation. Ifølge Bibelen lever vi i en falden verden; altså verden er ikke sådan, som Gud oprindeligt skabte den. Med Adam kom døden ind i verden, og den genetiske entropi har således i kristent perspektiv en forklaring.

I mine øjne vil den langsomme degenerering af vort arvemateriale være svær at forklare ud fra østens religioner/ filosofier og i new age-perspektiv. Genetisk entropi er i øvrigt også stensikkert bevis imod evolutionsteorien.

Karsten Pultz

Kan tro og videnskab spille sammen?

En udbredt opfattelse er, at tro og videnskab er hinandens modsætninger. Mit synspunkt er, at tro og videnskab godt kan forenes. For mig skaber min kristne tro og mit kendskab til videnskabelige faktuelle forklaringer nemlig en god helhedsforståelse.

Jeg sammenligner mit verdensbillede med et puslespil med forskellige brikker. Nogle af brikkerne fortæller om min naturvidenskabelige opfattelse af tingene, og de giver svar på mine spørgsmål om, hvad fysiske ting består af. Og jeg finder svar på, hvordan noget virker og hænger sammen.

Andre af brikkerne siger noget om min tro. Her får jeg svar på fx spørgsmål om, hvorfor vi er sat på jorden. Her handler det om meningen med det hele.

Som et tænkende og rimeligt oplyst nutidsmenneske har jeg brug for at forstå sammenhænge. Jeg kan ikke bare se bort fra naturvidenskabelige data, der fx antager, at jorden er 4,54 milliarder år gammel. Eller at mennesket er ca. et par hundredetusinde år gammelt.

Vores jord og mennesket er altså ifølge videnskaben betydeligt ældre end de 6000 år, som Martin Luther mente, han kunne regne sig frem til, når han studerede Bibelen.



Videnskab og tro bidrager hver især med brikker til mit verdensbillede, skriver Brian Duus Nørgaard. Arkivfoto.

Jeg kan heller ikke se bort fra arkæologiske fund af dinosaurfossiler, hvor forskere anslår, at de første dinosaurer levede for omkring 230 millioner år siden.

Når det kommer til spørgsmålet om meningen med vores liv på jorden, må videnskaben give op. Med matematiske formler og ligninger kan der nemlig ikke føres bevis for eksistentielle spørgsmål. Her må jeg i stedet hente svar i Bibelen og i min tro.

Min bibelske forståelse af Gud er, at vi som mennesker er ønsket af ham, og at han vil os. Og det i et fællesskab, som er uden forbehold fra Guds side. I min optik er det et essentielt svar på spørgsmålet om, hvorfor vi er sat på jorden.

Videnskaben kan altså ikke give svar på alle mine mange spørgsmål om tilværelsen. Jeg finder heller ikke svar på det hele i Bibelen.

Men med min viden og min tro har jeg trods alt samlet en pæn portion puslespilsbrikker. Og i dem finder jeg gode svar på mange af mine spørgsmål om den verden, jeg er sat i, og om hvorfor jeg er her.

Mit puslespil er overhovedet ikke lagt færdigt. Og det sker heller ikke. For det er ikke alt, jeg får svar på. Og det er langt fra alt, jeg nogensinde kommer til at forstå. I dette liv.

Af Brian Duus Nørgaard, folkeskolelærer

Svar: Brian har ikke noget spørgsmål, men jeg vil gerne bidrage med mit eget syn på nogle af emnerne.

Jeg er enig i, at videnskaben ikke har svar på alt, og at det giver mere mening at læse i Bibelen, hvis man fx leder efter svar på meningen med livet. Det er imidlertid et faktum, at den kristne tro er baseret på historiske begivenheder, og det er desværre også et faktum, at visse videnskaber sår tvivl om disse begivenheder.

Brian skriver: Mit synspunkt er, at tro og videnskab godt kan forenes, men spørgsmålet er, hvad Brian mener med ordet videnskab. Evolutionsteorien er baseret på materialistisk/ naturalistisk filosofi og forklarer derfor alt ved hjælp af naturlovene + tilfældige fysiske processer uden intelligent kausalitet. Evolutionsteorien er dermed et eksempel på en videnskab, som absolut ikke er forenelig med kristen tro. Hvis jeg troede, evolutionsteorien var sand, ville jeg være ateist – ja, faktisk troede jeg ikke på Gud, før jeg havde brugt 4 år på at efterforske evolutionsteorien og opdagede, at den var forkert. Undersøgelser viser, at videnskab, herunder især evolutionsteorien, er hovedårsag



Den amerikanske biokemiker dr. Ann Gauger argumenterer med udgangspunkt i empiriske data for, at menneskeheden stammer fra et oprindeligt par. Men da hendes arbejde går imod mainstream biologi, møder det stor modstand.

til, at unge mister deres tro i gymnasiet eller på universitetet. Der er derfor al mulig grund til at stille skarpt på, om videnskabsgrene baseret på materialistisk filosofi er rigtige eller forkerte.

De videnskaber, som er baseret på materialistisk filosofi, dominerer i dag uddannelser og medier. Den amerikanske biokemiker dr. Ann Gauger argumenterer med udgangspunkt i empiriske data for, at menneskeheden stammer fra et oprindeligt par, men da mainstream biologi arbejder ud fra, at evolutionsteorien er sand, er Gaugers og hendes kollegers arbejde ikke anerkendt.

Det er ikke ligegyldigt for ens kristne tro, om vi via tilfældig mutation har udviklet os fra aber, eller om vi stammer fra et oprindeligt skabt menneskepar, og man kan derfor, i mine øjne, ikke hævde, at videnskab under ét er forenelig med kristen tro. Jeg vil advare imod, at man blindt og ukritisk køber de videnskabelige konklusioner, vi præsenteres for i medier og undervisning – såkaldt "etableret videnskab" eksisterer nemlig ikke. Ann Gauger og mange andre videnskabsfolk, fx den tyske palæontolog Günter Bechly, er udelukket fra det overvejende ateistisk orienterede akademiske miljø, fordi deres forskning peger i retning af en skabende Gud. Spørgsmålet er derfor ikke, om videnskab og tro er forenelige, men om hvilke videnskaber og forskere der er pålidelige, og hvilke der ikke er det, og om de reelle videnskabelige facts støtter eller modsiger troen på Gud.

Karsten Pultz

Skæve vinkler af Torben Osted



Bestil juleaviser til din by!

Flere danskere bør have mulighed for forstå julens egentlige indhold.

Derfor fremstiller Udfordringen igen i år en speciel juleavis.

Juleavisen udkommer den 2. december og er redigeret, så den egner sig til at give til almindelige danskere og indvandrere.

Vil du være med i "Aktion Juleavis"...?

Bestil selv nogle ekstra aviser, fx 10 stk. til familie og venner.

Bestil et større antal, fx 50, 100 eller 1000 til at dele ud i din gade eller by.

Ved større oplag - bestil venligst inden trykning - senest tirsdag den 27. november, så du ikke risikerer at aviserne er væk, når du skal bruge dem.

Én ekstra avis koster 5 kr. Bestiller du 100, får du dem til ca. 3 kr. stk.

Porto-beregner:

Aviserne kan også bestilles i følgende *pakker* - inkl. pakkeporto:

10 stk. koster 100 kr.
25 stk. koster 175 kr.
50 stk. koster 250 kr.
100 stk. koster 425 kr.
500 stk. koster 1650 kr.
1000 stk. koster 3200 kr.

Levering lørdag
Aviserne leveres som pakkepost med Post Nord til nærmeste posthus fra lørdag den 1. december, eller køres ud med bil.

(Levering til hjemmeadresse kræver, at pakken kan afleveres, og den kommer så tidligst mandag, da pakker ikke udbringes lørdag. Tillæg på 20 kr.)

Hent selv? - se side 18.



Juleavisen er fyldt med gode artikler.



Bestil og betal let på Hosianna.dk
tlf. 7456 2202 eller
abonnement@udfordringen.dk

BAGSMÆKKEN



Morgenlys i november

Her i november sukker mange over dagens korthed og over grå dage uden meget lys. Personligt øver jeg mig på at finde lyspunkter. Næsten hver morgen er jeg nede ved Århusbugten for at se lyset besejre mørket og mærke glæde i sindet over en ny dags muligheder.

Som et påskud for at komme af sted medbringer jeg mit kamera. Med tiden har jeg taget hundredvis af variationer over temaet solopgang. Hvad er det da, der dybest set drager mig af sted på min morgenvandring? Ja, det skal jo ikke lyde for højtragende, men der er en umiddelbar glæde ved at se natten svinde og lyset få overtaget. I klart vejr ses morgenstjernen, der lover dag på ny. Fuglene rører på sig, og folk begynder så småt at dukke op med eller uden hund. Hvis det ikke er alt for mørkt endnu, vover jeg et spagfærdigt "godmorgen". Og giver det ikke respons, spørger jeg fx, hvilken slags hund folk har. Jeg har fået megen unyttig viden på mine morgenture, fx lært at skelne mellem en islandsk og en australsk fårehund. Og så kan det nok være, at folk bliver nærværende og sender mig videre med et "hav en god dag".

I sommerhalvåret er den cirkelformede "Uendelige bro" samlingssted for mennesker i morgenlyset. Måske sidder et kærestepar og spejder efter solen. Måske går en mand filosoferende rundt og får sat nogle tanker på plads i morgengryet.

Vi er afhængige af lys i mere end én forstand. I skabelsesberetningen lyder det: "Der skal blive lys!" Uanset folks tro, så nyder alle mennesker godt af lyskilden på himlen. Instinktivt ved vi, at uden måtte vi dø. På samme måde er der i troen en dyb hemmelighed ved lyset Jesus Kristus. Han giver ikke alene håb om en ny dag, men om et evigt liv, hvor solen aldrig går ned.

Derfor opfordrer jeg til at fylde udskældte november med lys. Solopgange, stearinlys i skumringen, gamle venskaber, der tages op, tilgivelse af os selv og hinanden, glæde over "soles sol fra Betlehem". Lange lister over livets plusser frem for minusser. Gode bøger, vi læser, når vi har taget os sammen til at slukke for de dårlige nyheder. Minder om lyse timer, mens sommeren var på sit højeste. Overvindelse af os selv ved på løgstrupsk vis at gøre noget helt konkret for et medmenneske.

I forordet til sin selvbiografi "Alle mine morgener på jorden" skriver Troels Kløvedal: "Jeg elsker tidlige morgener og nyder dem hver eneste dag året rundt." Det kunne vi godt lære noget af. Eller hvad med Pia Raugs metode til at komme igennem novembers regnvejrsdage: "Jeg vil male dagen blå med en solskinsstribe på."

En morgen slumpede jeg til at tage et foto af en løber i morgenlyset. Det inspirerede mig til et digt med titlen: "Løber i lys". Her skriver jeg blandt andet:

Løber i lys,
hvor kommer du fra,
hvor skal du hen?
Løb aldrig væk fra dig selv, min ven,
gør lyset til din følgesvend.

Det vil jeg så gøre. I hele november såvel som resten af året. Måske kunne måneden slippe fri af sit dårlige rygte og blive … et lyspunkt i året.



Af Ole Bering,
Pensioneret lærer