...den kristne ugeavis
Udfordringen Nytår
Uge 01 • 2019 • Årgang 47



Efterskolelivet er fuld af oplevelser og fællesskab. Her er nogle elever fra efterskolen Solgården på kamelryg i Jerusalem.

Efterskoler sætter ny elev-rekord

29.206 unge var tilmeldt efterskole i august, og det er flere end nogensinde før.

Af Steen Jensen

Færre efterskoler, men flere elever. Sådan er status for landets efterskoler, der er populære som aldrig før blandt de unge.

Når landets efterskoler den 9. januar igen går i charmeoffensiven og holder åbent hus på *Efterskolernes Aften*, kan de se tilbage på et forrygende år.

29.206 unge er på efterskole i indeværende skoleår, og det er 364 elever flere end sidste år. De er fordelt på færre skoler, da seks skoler det seneste år er lukket, mens en enkelt er kommet til. Det er den kristne Aalborg Efterskole i Hals.

Der er i dag 244 efterskoler i Danmark med et gennemsnit på 121 elever. Heraf en del kristne efterskoler med tilknytning til frikirker eller folkekirken.

Øget fokus på erhvervsforberedelse

Langt de fleste unge vælger at tage på efterskole for at udvikle sig personligt og socialt, få nye venner og gode oplevelser.

Men en tidligere undersøgelse fra Efterskoleforeningen viste i 2016, at et efterskoleophold også booster elevernes lyst til at fortsætte med en ungdomsuddannelse bagefter.

60 procent af eleverne i 10. klasse sagde, at de var blevet mere sikre i deres valg af uddannelse, mens de gik på efterskole, og 56 procent vurderede, at efterskoleopholdet havde bidraget til, at de bedre kunne håndtere de faglige krav på en ungdomsuddannelse uden at blive presset.

En undersøgelse fra marts i år viste, at skolerne generelt har øget deres fokus på at tilbyde fag, der forbereder eleverne til erhvervsuddannelserne. For få unge vælger at tage en erhvervsuddannelse. Fra politisk side er ambitionen, at mindst 25 procent af en årgang vælger en erhvervsuddannelse i 2020.

Hovedkonklusionen i Efterskoleforeningens undersøgelse viste en markant stigning i antallet af fag og linjer, der skal gøde jorden for eleverne, så de vælger en erhvervsuddannelse. 23 procent flere efterskoler end i 2015 tilbyder nu værkstedsfag, viser undersøgelsen. Halvdelen af efterskolerne tilbyder i dag praktisk-faglige fag eller linjer. Desuden har 37 procent af skolerne valgfag eller linjer indenfor naturfag og science.

Flygtningebørn mister tilskud

Efterskolernes stigninger i elevtallet kan næste år blive udfordret af regeringens finanslov, der har fjernet 10 mio. kroner til optag af flygtninge- og indvandrerbørn på landets efterskoler. Det kommer øjensynligt til at ramme integrationsarbejdet på skolerne, der ifølge en nylig rapport ellers har succes med at hjælpe unge med anden etnisk herkomst til at lære dansk og få viden om samfundet og dansk kultur.

Torben Vind Rasmussen, der er konstitueret formand for Efterskoleforeningen, er uforstående overfor regeringens besparelser på et integrationstiltag, som virker.

- Det er ganske enkelt ikke i orden at tage midler fra en ordning, der fungerer efter hensigten, i jagten på ligegyldige symbolpolitiske handlinger.

Det er jo ikke de elever, vi har, der bliver sendt ud på en øde ø. De flygtninge/indvandrerelever, efterskolerne optager, vil også næste år og næste år have behov for gode tilbud, der kan integrere dem i det danske samfund, siger han.

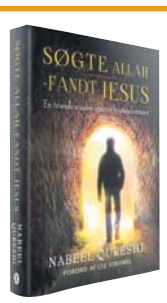

SØGTE ALLAH, FANDT JESUS af Nabeel Qureshi
En troende muslim oplever kristendommen
Køb 2 betal for 1. Læs den ene og giv den anden til din muslimske ven
199,- kr. for 2 stk.
Bestil på www.scandinavia.as
scandinavia



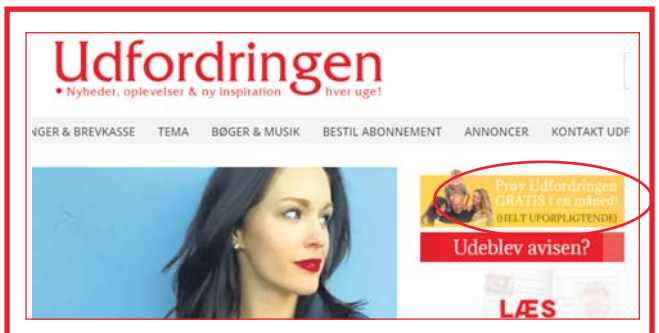

Hvis du ikke får avisen, bedes du STRAKS give besked, da problemet så bliver opdaget og taget hånd om.

Skriv det på hjemmesiden **udfordringen.dk** - hvor der findes et link "**Udeblev avisen?**" Så får Bladkompagniet straks besked - og du får avisen senest onsdag.

Du er velkommen til at ringe til Udfordringen, men det koster os porto, hvis vi sender avisen - og du får den senere.

Ny volontør i IMs 'SnakTro'



Jakob Kirk, Aarhus, er ansat i Indre Mission som volontør ved SnakTro fra den 1. februar 2019 til den 31. august 2019.

Jakob er 22 år og har tidligere været volontør på sømandshjemmet i den grønlandske by Aasiaat. Han har også været volontør i Inde Missions Region Nord.

SnakTro er Indre Missions evangeliserende arbejde, som siden 2018 har afløst det tidligere arbejde ud fra Cafébussen.

Bodil

Teolkursus om døden

Menighedsfakultetet i Aarhus lader en række eksperter inden for forskellige faggrupper udtale sig om døden på Teolkursus den 15.-19. januar 2019.



Peter Tudvad

Med temaet 'I dødens land' ønsker Menighedsfakultetet at få præster og andre teologer til at se virkeligheden om både døden og det kristne opstandelseshåb i øjnene.

Den erfarne præst fra Sct. Pauls Kirke i Aarhus, Flemming Baatz Kristensen vil holde tre bibeltimer ud fra Peters Første Brev. Både teologiske og andre eksperter vil forelæse om blandt andet: Martyrkirken, Søren Kierkegaards, Dietrich Bonhoeffers og C.S. Lewis' syn på døden. Hovedtalere er lektor ved Institut for Kultur og Samfund, Kirkehistorie og Praktisk Teologi, Jakob Engberg samt filosof og forfatter Peter Tudvad.

Også hospiceleder Lisbeth Due Madsen og afdelingslæge ved det palliative team ved Vejle Sygehus, Connie Lilleholt Vibe, samt pastor emeritus Mogens G. Jensen, der har forestået over 1000 menneskers begravelser eller bisættelser, kommer til orde.

Kursusleder adjunkt, ph.d. Klaus Vibe udtaler om kursets sigte:

"Vi håber, at kurset kommer til at skabe et møde mellem den kristne tradition og den virkelighed, som er præget af døden, og som vi alle lever i. Og så håber vi også, at den kristne tradition kommer til at gøre indtryk på deltagerne, så de får noget med hjem til såvel deres personlige liv som deres professionelle virke.".

Tilmeldingsfrist er 7. januar.

Bodil

AA-møde i Aabenraa

Fredag den 4. januar 2019 kl. 20.00 - 21.30 inviterer Anonyme Alkoholikere alle interesserede til et åbent speakermøde i Nicolaihuset, Sct. Nicolai Gade 21, Aabenraa.

På mødet vil en ædru alkoholiker stå frem og fortælle sin historie, der også er en fortælling om vejen ud af afhængigheden.

Der er gratis adgang.

Læs avisen på Udfordringen.dk

Brugernavn: udf-net Kodeord i januar: beretning

Kodeordet for januar gælder fra onsdag den 2/1 kl. 9.



Bed for Danmark!

Der er nu fælles kristne bedegrupper i alle de grønne kommuner. Opret eller tilslut dig en gruppe, der beder jævnligt for din kommune og Danmark! –Tilmeld dig på forbedere@udfordringen.dk

Bedeemner i denne uge:

Tak for, at truslen mod kristne organisationers økonomi er afværget. (Se s. 5)

Bed for politikerne (se bøn side 6)

Bed for, at troende kristne må blive valgt ved folketingsvalget i det nye år.

Bed om sandhed i medierne.

Bed om næstekærlighed i politik.



"Hvis mit folk ydmyger sig i bøn, søger mig og vender sig fra deres onde handlinger, da vil jeg høre deres bøn i Himlen, tilgive deres synder og genoprette deres land.

2. Krøn. 7,14

Find bedeemner i avisen! Bed selv eller med andre!

Ugens profil: Knud Jørgensen

"Hvad enten vi lever eller dør, tilhører vi Herren..."

Sådan ønskede Knud Jørgensen, at der skulle siges i hans begravelsestale fremfor hans meritter som bl.a. Areopagos-direktør.

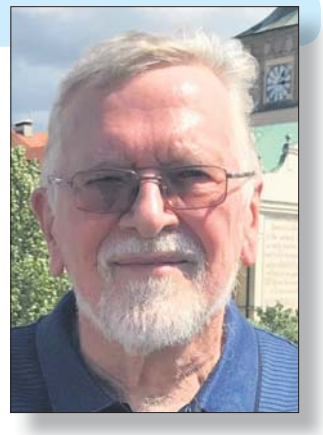

"Hvad enten vi lever eller dør, tilhører vi Herren", stod der i dødsannoncen for Knud Jørgensen, som døde i Norge den 12. december, 76 år gammel. Han blev begravet fra Ullern Kirke i Oslo den 21. december.

I august 2017 udtalte Knud Jørgensen til Kristeligt Dagblad.

"I begravelsestalen vil præsten sikkert sige noget om alle mine meritter gennem et langt liv. Det er for så vidt okay. Men hovedsagen er, at han minder forsamlingen højt og klart om ordet, som besøgte mig for tyve år siden: "Hvad enten vi lever eller dør, tilhører vi Herren.""

Tæt på døden i 1997

Knud Jørgensen var født i Slagelse og uddannet cand. theol. fra Københavns Universitet. Gennem studietiden arbejdede han som journalist i Danmarks Radio. Efter kandidateksamen i 1970 rejste han til Etiopien sammen med sin norskfødte hustru, Eva. Her var han i flere år programchef ved "Radio Evangeliets Stemme" i Addis Abeba. Radiostationen, der var ejet af Det lutherske Verdensforbund, måtte dog lukke i 1977, da den blev overtaget af kommuniststyret.

Samme år fik Knud Jørgensen et kandidatstipendiat ved Fuller Theological Seminary i USA, hvor han tog en ph.d. i kommunikation og mission.

Knud Jørgensen bevarede en tæt tilknytning til Etiopien og havde været med til at undervise danske og norske konfirmander i den skandinaviske menighed i Addis Abeba. Et par dage før konfirmationen, som skulle foregå Palmesøndag 1997, ankom Knud og Eva Jørgensen til den etiopiske hovedstad. Men under joggeturen næste morgen faldt han om med hjerteinfarkt og blev fløjet med luftambulance hjem til en større bypass-operation i Oslo.

Mens lægerne foreberedte operationen, kom ordet fra Romerbrevet 14,7-8 til ham: "Hvad enten vi lever eller dør, tilhører vi Herren," fortalte Knud Jørgensen.

Fra 1998-2010 var han direktør for missionsselskabet Areopagos og dekan for dialogcentret Tao Fong Shan i Hong Kong. Han har også - som pensionist - været 1. amanuensis ved Det teologiske Menighetsfakultet og har skrevet og redigeret mange artikler og bøger om kommunikation, teologi, kirke, mission og lederskab.

Knud Jørgensen efterlader sig hustruen Eva samt børn, svigerbørn, børnebørn og oldebørn.

Bodil

Mindeord af Knuds ungdomsven Niels Johansen:

"Det var i 2009. Anden søndag i advent. Vi sad tæt i vores "ungdoms kirke" i Emdrup. Anledningen var 50 årsjubilæet for den ungdomsforening, hvor vi alle havde mødt hinanden. Prædikant var selvfølgelig ungdomsforeningens stifter, Knud Jørgensen. Og jeg, som også havde været formand i EKU, var liturg og efter Knuds ønske festsalmedigter. Første vers af min salme begyndte sådan:

Se, vore lamper. De brændte dengang /ord var så enkle og nøgne, kaldte på hjertet med salmer og sang, /åbnede spørgendes øjne.

Ja, vore lamper brændte virkelig dengang. Og der var heller ingen tvivl om, at vi greb efter de enkle ord. Sådan som ordet havde grebet den unge kloge konfirmand Knud Jørgensen, så han, på den meget afholdte præst, Hans Boyen Rasmussens opfordring, stiftede Emdrup Kristelige Ungdomsforening.

Og her begynder historien om Knuds mission.

Hans livshistorie.

Man skal selvfølgelig passe på med at give mennesker æren for, at noget lykkes i kirken. Men jeg vover alligevel at fremhæve købmand Jørgensens søn Knud. Hvis ikke det var for ham, så havde vi, der fyldte kirken den jubilæumsweekend, sikkert ikke mødt eller kendt hinanden. Og hvordan ville vore liv så have været.

EKU, som foreningen hed, var i tresserne og i halvfjerdserne en usædvanlig blomstrende ungdomsforening. Omkring 70 til hundrede unge samledes uge efter uge til møder og i bibelkredse. Og til gudstjeneste. Lyder det missionsk? Det var det også. Men på den kulturåbne måde, som vores afholdte og musiske præst, Hans Boyen Rasmussen stod for.

Foreningen blev ofte bedt om at komme rundt og underholde, og det gjorde vi gerne, hvis blot vi også måtte holde ungdomsgudstjeneste. Jeg husker en aften i Jyderup med Erik Norman Svendsen som prædikant og siden konferencier. Selv skrev jeg lejrrevy på vores sommerlejr Solbakken med Knud og den senere norske hofkonfessionarius Finn Vagle.

Knuds evner var legendariske. Som formand. Organisator. Teolog. Redaktør af et stort medlemsblad og revy- og viseforfatter.

I sin studietid var Knud programmedarbejder på Danmarks Radio, blandt andet som vært på Giro 413. Knuds hjerte brændte for mission. Ja, men også for hvordan evangeliet bliver formidlet. Og så lærte han noget om mediet på DR.

Vi, der dengang blev venner med Knud og hans norske hustru Eva og har været det siden, vi vil huske missionæren Knud. Og jeg siger med omkvædet fra jubilæumsalmen:

Salig den, som Kristus har sendt./ Salig alle, hvis lampe er tændt. / Tændt som i ungdommens sommer."

Julerosen
med tak for gode venner.

Så dækker jeg igen med
gran /de dødes vinterhave.
Og jeg er trist og glemmer
vist, /at hver dag er en gave.

En gave jeg skal lukke op,
selv på de tunge dage.
For det som alle venner gav,
kan døden ikke tage.

Så her er livets mødested
for levende som døde.
Vi deler glæder, smil og sorg
ved årets julemøde.

Min julerose sætter jeg.
Det er min julegave.
Jeg fejer blade. River lidt
i min erindringshave.

Lad blomstre som en rosengård / hvert hjertes øde vange. / Må julerosen lyse op, / når nætterne er lange.

Niels Johansen 2018

Bedeugen 2019 opfordrer til 'åndelige venskaber'

Evangelisk Alliance er klar med bedefolderen til bedeugen den 6. – 13. januar 2019.

Formand for Evangelisk Alliance, Thomas Bjerg Mikkelsen, siger om bedeugens emne:

"Mange danskere har tilsyneladende en voksende åndelig interesse. Alligevel er det kun de færreste, der finder ind i et kristent fællesskab.

Årets bedeuge tager derfor udgangspunkt i dette dilemma.

Formand for Frikirkenet, Tonny Jacobsen, opfordrer os til at søge åndeligt venskab med andre mennesker og vandre med dem et stykke af livsvejen.



Formand for Frikirkenet, Tonny Jacobsen har udgivet en bog om 'Åndeligt venskab'.

Under vandringen kan vi dele tro og liv med hinanden og være i samtale om ham, som gennem sin død og opstandelse møder vores inderste længsel: Jesus Kristus.

Tonny Jacobsen uddyber temaerne i denne bedefolder i bogen »Åndeligt Venskab.«"

Bagerst i bedefolderen finder man en annonce for Tonny Jakobsens bog.

Bodil

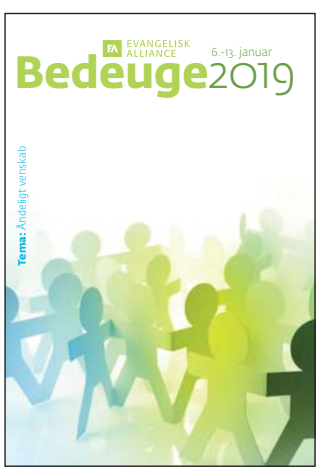

Folderen med tekster til Bedeugen 5.-13. januar 2019 kan downloades fra Evangelisk Alliances hjemmeside.

Tilgivelse er at bygge bro over skyld og skam

– Vi kan ofte have et billede af tilgivelse i retning af: Vi skal glemme det. Men tilgivelse er at huske på en ny måde, siger Flemming Bak Poulsen, som har skrevet bogen "Tilgivelse er ikke for tøsedrenge".



Af Tina Varde

Præsten Flemming Bak Poulsen om tilgivelse og om, hvordan teologien og psykologien beriger hinanden.

– Dialogen mellem psykologien og teologien er vigtig. Uden denne dialog kan teologien miste jordforbindelsen – og psykologien miste himmelforbindelsen, siger Flemming Bak Poulsen.

Lige siden han under sin uddannelse skrev speciale om tilgivelse i spændingsfeltet mellem psykologi og teologi, har emnet ikke sluppet sit tag i ham.

– Der er så meget at hente på den bane, tilgivelse kridter op. Det er en fællesmenneskelig platform, som er frugtbar.

– Oprindeligt havde min interesse et udgangspunkt omkring magtmennesker, og det har direkte og indirekte været med til at præge min tilgang til emnet.

– Tilgivelse er især vanskelig i forhold til magtmennesker. Her bliver det vigtigt at fastholde, at tilgivelse skal protestere mod uretten, mener præsten.

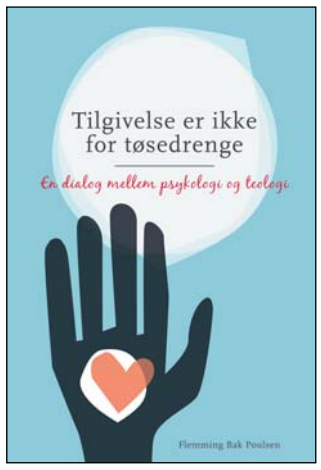

Flemming Bak Poulsen har skrevet bogen "Tilgivelse er ikke for tøsedrenge".

Han er forsigtig med sort-hvide udtalelser om emnet. Der er så mange faktorer, som må tages i betragtning, når man arbejder med eller henimod tilgivelse.

For eksempel kan et krav om, at et offer skal tilgive for tidligt – før smerten og skammen er bearbejdet, eller før krænkeren erkender og angrer skylden – nogle gange re-traumatisere og kan skade offeret. Tilgivelse kan ikke fremtvinges.

– Tilgivelse er en grænseløs fordring og en grænseløs mulighed. Der kan være psykologiske grænser for, hvad vi kan tilgive. Det må vi respektere.

Psykologien har til opgave at fokusere på det enkelte menneske og dets grænser. Men teologien siger, at ingen krænkelse er uden for tilgivelsens mulighed - selv om vi nogle gange må sige, at det her kan kun Gud tilgive, understreger Flemming Bak Poulsen.

Der kan være tidspunkter, hvor en krænker er nødt til at fortrænge og lyve for sig selv for overhovedet at kunne leve med – kunne overleve, hvad vedkommende har gjort – måske stadig gør. Hvor krænkeren ikke har ressourcer til at erkende sig selv. Til tider på grund af mental eller fysisk sygdom.

Ikke letkøbt

– Selv som præst kommer jeg stadig sommetider til at tale for letkøbt om tilgivelsen, selvom jeg forsøger at undgå det.

De senere år har jeg holdt foredrag og oplæg om emnet i forskellige sammenhænge, på biblioteker, i kirker – og siden jeg for et par år siden fik kontakt med Café Exit, har jeg også holdt workshops i fængsler.

– Jeg har lært, at noget grundlæggende menneskeligt er på spil, når vi taler tilgivelse, siger Flemming Bak Poulsen, som er præst i Rønnevang Kirke i Taastrup og har skrevet bogen "Tilgivelse er ikke for tøsedrenge".

Hans studier i tilgivelse har bl.a. også ført ham til studier i skam – og til at gribe fat i spørgsmål om mening. Hvad er meningen med livet? Mit liv?

Kan der være en mening med det, vi oplever? Kan det bruges til noget, lære os noget?

Alle er krænkere

Der må skelnes mellem skyld og skam – krænker og offer. Når noget skal tilgives, er der sket en krænkelse og opstået skyld og skam.

Følelsen af skyld hører til på krænkerens side. Skam er offerets reaktion på krænkelsen. Men til tider er begreberne filtret ind i hinanden:

– Ingen af os er uskyldige engle. Vi er både krænkere og ofre – i forskellige sammenhænge.

Så vi bør alle tage både skylden, skammen og tilgivelsen alvorligt. Samtidig skal vi fastholde, at tilgivelsen i sin essens er et paradoks eller et mirakel.

– Det er svært at finde den helt gyldne definition på tilgivelse. Men et bud kan være: Tilgivelse er at bygge bro over skyld og skam, foreslår han.

Se sandheden i øjnene

Når vi krænker, må vi prøve at se sandheden i øjnene. Fortælle sandheden om det, vi har gjort. Og lære at sætte ord på smerten både i forhold til skyld og skam.

– Skyldens størrelse er vi meget sjældent enige om. Offeret ser måske skylden som større, end den er. Man kan også have en skyldbevidst krænker og et offer, der bagatelliserer. Oftest ser vi, at krænkerne har et meget lille billede af, hvad skylden er. Her er vi inde i magtmenneskeproblematikken.

– Hvis krænkeren ikke er i stand til at føle skyld, bliver tilgivelsen vanskelig i forhold til at etablere bro. Så bliver vi ikke rigtig medspillere på tilgivelsesbroen. Andre gange er vi hinandens medspillere, siger Flemming Bak Poulsen.

Han fremhæver den norske teolog Paul Leer Salvesen, som antyder, at vi måske kun i lyset af tilgivelse kan magte at se skylden i øjnene. Ellers kan det nogle gange være bedre at fortrænge den. For ellers kan tanken: "Det har jeg gjort, og jeg kan ikke gemme mig bag noget"… æde en op, så man kan blive syg.

– Det at erkende – stå ved – kan vi bedre, hvis tilgivelsens håb er der. Så kan vi lettere rumme at mærke smerten og stå ved, hvem vi er. Her kan der opstå en gensidig bekræftelse af vores medmenneskelighed.

– Der kan også være en fare ved at blive tilgivet for hurtigt. Det kan være, at vi bliver for overfladiske med det, vi har gjort. Men som krænker skal man samtidig også tro på tilgivelsen. Vi vokser jo ved at blive tilgivet.

– Korset har to sider. En skyld- og en skam-side. Offer og krænker mødes på korset, hvor Jesus hænger … som tog vores skyld og er håb for krænkere – og for krænkede... og som bar vores skam, siger han.

– Teologien skal holde Guds og menneskets tilgivelse sammen. Gud tilgiver os, og vi skal tilgive andre – som vi selv er blevet tilgivet og elsket.

– Tilgivelsen gør noget ved os. Der er en kraft, en bevægelse fra Gud til os i den. I at være i tilgivelse med hinanden.

Tilgivelse er altid noget, vi får – uanset, om vi modtager eller giver den. Som vi kan tage ind, tage imod. Uanset om vi er på krænker- eller offersiden.

Det er en gave at kunne tilgive, tilføjer præsten.

Flemming Bak Poulsen er født i 1974, gift med Helen og far til to drenge.



Forum for psykologi, teologi og filosofi

Da psykolog Suh Jacobsen (tidligere brevkasseredaktør på Udfordringen) bad sognepræst Flemming Bak Poulsen (t.v.) om at holde et oplæg om tilgivelse, sagde han ja, selvom han faktisk ikke havde tid.

Og det var han glad for, fortalte han på temadagen, som hun i samarbejde med psykoterapeut John Hansen (t.h.) fra Rødovre Terapicenter arrangerede i november: Med fokus på spændingsfeltet mellem psykologi, teologi og filosofi.

Det blev en dyb og lærerig oplevelse for de fremmødte – fyldt med gensidig inspiration, med åben og givende dialog.

Yderligere info findes på FaceBook-siden, der hedder "Forum for psykologi, teologi og filosofi". Eller ved at kontakte psykologen via email: psykolog@suhjacobsen.dk – hvor man kan tilmelde sig en mailingliste ved at skrive navn og mailadresse og få direkte info om kommende arrangementer.

Bliv student på KG

Kom til informationsaften og hør mere om studieliv, kollegieliv, trosliv og det at være dagelev på Det Kristne Gymnasium.

25. januar klokken 19.00. Vi ses!

Det Kristne Gymnasium
Vasevej 28, 6950 Ringkøbing



Iben Thranholms klumme

Giv en glæde i gave

Forleden hørte jeg, at der i en tysk nyhedsudsendelse har været et indslag om, at ekspedienter er blevet sygemeldt her i december, fordi de blev syge af at høre på den julemusik, som kører løs i butikkernes højtalere fra morgen til aften. Der skrues op for julemusikken i butikker og storcentre allerede i november, og her lige før jul er flere altså bukket under. Det kan undre, når musikken ellers brager løs året rundt. Hvorfor er det lige julemusikken, som ekspedienterne ikke tåler?

Måske fordi julemusikken skiller sig ud fra alle de andre former for shopping og easy-listening musik, som skal få os til at købe mere. Mange butikker vælger nemlig også at spille salmer. De har et budskab, som stikker meget dybere end den sædvanlige pop. De handler om den ægte glæde og ægte kærlighed.Gaveræset op til jul gør, at mange kunder i butikkerne farer rundt - ofte trætte og stressede - for at forsøge at finde en gave at give til dem,de elsker. Men ofte bliver gaveindkøbene gjort noget mekanisk og uden glæde. Det gælder om at få det overstået hurtigst muligt.

Ekspedienterne bliver således igen og igen mange uger før jul mindet om ægte glæde gennem salmerne i højtalerne, men oplever måske altfor mange kunder uden glæde. For meget ligegyldigt forbrug. Måske salmer også rører ved et savn eller en længsel i deres liv? Lever de selv på den ægte glæde, eller finder de nogensinde den ægte kærlighed i eget liv? Den slags kan føre til, at man sidst får hvirvlet så meget op indvendig, at man bliver syg og deprimeret af det.

Ingen kan selvfølgelig vide, hvad der foregår i ekspedienters hoved og krop, men det hører til sjældenhederne at få lægen til at udskrive sygemelding på grund af julemusik, så deres tilstand må være alvorlig. Især når de ikke har problemer med den musik, der bliver spillet årets andre måneder.

En af de største mangelvarer i vores forbrugssamfund er den ægte glæde. Der er så mange muligheder for at finde noget, der ligner. Underholdning, drinks, fest og ikke mindst shopping. Men den form for glæde er som regel kortvarig. Den ægte glæde er faktisk som regel en gave, man ikke kan købe. Det er noget, man får i kraft af andres kærlighed, opmærksomhed og omtanke. Giv derfor én, du holder af, en glæde i gave.

Af Iben Thranholm
Cand. teol., journalist og samfundsdebattør

Forstå konfliktens årsag
- HISTORISK, POLITISK OG TEOLOGISK

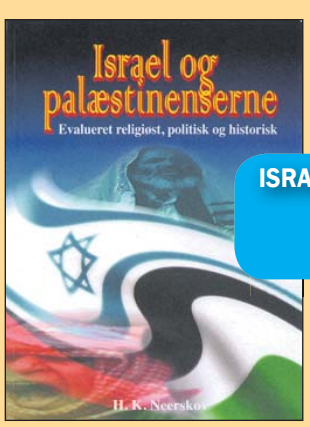

Kort og forståeligt forklarer Hans Kristian Neerskov om baggrunden for den evige strid mellem jøder og arabere.

ISRAEL OG PALÆSTINENSERNE
96 SIDER - ILLUSTRERET
KR. 49,-

Hosianna.dk
Udfordringens bøger & musik
7356 1500 - 7456 2202

Åbenkirke Herning holdt juleshows:

Pakker til 500 udsatte familier

Af Brian Duus Nørgaard

1000 voksne og børn var til juleshows i Åbenkirke i Herning, lørdag 15. december. De voksne fik julepakker med mad, og der var gaver til børnene.

Stemningen var fuld af forventning. Omkring 1000 voksne og børn var mødt op i Åbenkirke i lørdags for at nyde et juleshow. På forhånd var de blevet lovet en julekasse, fyldt godt op med flæskesteg, nødder og chokolade og andre julevarer. Og til alle børn i alderen 1 til 12 år var der gaver.

Trylleri og rap på scenen

I dagens tre shows var der en hel pakke af underholdende indslag fra scenen. Et juleband slog tonen an. Hurtigt blev julemusikken afløst af en gruppe unge hip-hop-dansere. Så var der en tryllekunstner, som kunne forvandle en due til en kanin. Og til sidst blev Juleevangeliet fortolket af en rappende præst, iført hættetrøje og guldkæder.

Nærvær og juleglæde

Lene Stephansen var en af gæsterne ved de julepyntede borde med æbleskiver, mandariner og kaffe. For andet år i træk havde hun sammen med datteren Susanne på 6 år taget turen fra Gl. Blåhøj for at opleve showet.

- Det betyder rigtig meget for både min datter og mig at være med her i dag. Jeg oplever, at der er nærvær, hygge og juleglæde, når jeg træder indenfor i Åbenkirke. Her møder jeg en masse dejlige mennesker, siger Lene Stephansen.

Lene Stephansen fortæller, at hun meget bevidst har valgt, at det er gennem Åbenkirke, hun skal modtage sin julekasse. For sammen med julekassen følger der et underholdende juleshow med. Og den oplevelse ønsker hun, at datteren Susanne får del i.

- Det gør da også noget godt for min økonomi, at jeg kan tage en kasse med julemad med hjem. Nu er stegen sikret, og der er endda en ekstra gave til min datter. Så nu glæder jeg mig bare til en stille juleaften, siger Lene Stephansen.

Efter en time var showet slut. Og Lene Stephansen og datteren Susanne kunne sætte kursen mod Gl. Blåhøj i selskab med en god portion julemad og en julegave.



En glad Lene Stephansen og datteren Susanne er efter juleshowet klar til at tage hjem med en julekasse fuld af mad samt en julegave.

500 julekasser delt ud

Oli Samara Schultz har i 9 år stået i spidsen for dagen med shows og uddeling af julepakker. Hun er en del af foreningen HerningCare, som arbejder sammen med Åbenkirke om julearrangementet.

Oli Samara Schultz fortæller, at 500 økonomisk udfordrede familier har fået julekasser her i december. I hver kasse har der været mad for omkring 600 kroner.

Over 100 frivillige har ydet en indsats i forbindelse med juleshowet og uddelingen af julepakker.

Efterskoleelever indsamler 36.000 kr.

Elever på Blidstrup Efterskole inviterede til julemarked med julepynt og julebag til fordel for Mission Afrikas hjem for gadedrenge i Cameroun.

– Jeg er så imponeret over elevernes indsats! De gør en kæmpe forskel for gadebørnene i Cameroun. Pengene er med til at give god og tryg fremtid til de børn, som ellers er blevet svigtet. De får skole, mad, tøj, omsorg, tryghed og nærvær!

Det fortæller Anne Theresa Thanning fra Mission Afrikas bestyrelse, som besøgte Blidstrup Efterskole på Mors den 22. november. Her fortalte hun om sin seneste rejse til Cameroun, hvor hun bl.a. besøgte et hjem for gadedrenge i Garoua: *"Pearls of the street"* (Gadens perler).



Efter foredraget spillede eleverne spillet "Fattigdom på spil", der satte mange tanker i gang.

Eleverne knoklede

Ugen efter gik eleverne i gang med at lave filthjerter, håndrejede juletræer, adventskranse, hjemme-julebag, grydelapper, dørkranse, smedejernsengle, flettehjerter i traktorslange, flagranker og meget mere.

Lørdag den 1. december inviterede efterskolen så til stort julemarked, hvor varerne blev solgt og sammen med café, tombola og amerikansk lotteri indbragte et overskud på i alt 36.028 kroner.

– De knoklede virkelig til fordel for den gode sag! fortæller Anne Theresa Thanning om eleverne, der gjorde dybt indtryk på hende ved foredraget ugen før.

Efter foredraget spillede eleverne spillet "Fattigdom på spil", der satte mange tanker i gang:

– Eleverne havde mange gode refleksioner og diskussioner omkring forskellige fattigdomstyper både i Afrika og i Danmark.

– Det er fedt at se, når eleverne bliver grebet, og jeg håber, at det er med til at åbne øjnene for den store verden – måske nogle også får lyst til at blive volontør.

Anne Theresa Thanning ved, hvad det betyder at få indblik i andres vilkår fra et ophold på efterskole for 10 år siden.

– Da kom der nogen fra Mission Afrika og holdt foredrag, hvilket inspirerede mig til selv at blive volontør efter gymnasiet.

Det er andet år, at Blidstrup Efterskole samler ind til gadebørnsprojektet.

SL/Henri.

Skatteministeren må droppe at slette fradrag til kirkelige

Skatteministeren trak i sidste øjeblik før jul en bekendtgørelse tilbage, som ville have fratage ca. 30.000 givere til kirkelige organisationer fradragsretten for gaver.

Samlet havde organisationerne udsigt til at miste 140 mio. kr.

Stramningen var en udløber af den nye trossamfundslov, som folketinget har vedtaget – og som kan opfattes som et angreb på især muslimske organisationer.

Men skatteminister Karsten Lauridsen indrømmer, at de kirkelige foreninger blev "fanget i krydsilden".

Blandt de organisationer, som var blevet ramt af den bebudede bekendtgørelse, er Indre Mission.

Det skyldes af IM hverken er et trossamfund eller vil defineres som en velgørende organisation.

Det samme ville være tilfældet med en lang række kirkelige organisationer, som hverken er et trossamfund eller en "velgørende" organisation.

IM reagerede med et høringssvar, og indsamlingsorganisationen ISOBRO gik i dialog med en række politikere for at få ændret afgørelsen.

Udfordringens læsere er blandt de mest givende til kristent arbejde. Vi opfordrede i "Bøn for Danmark" i uge 50 læserne til at bede for: "*At truslen mod kristne kirkers og organisationers økonomi må blive afværget.*"

Skatteministeren afviser, at ministeriet ikke har føling med de kirkelige. Han siger i Kristeligt Dagblad, at hans ministeriun skal skaffe 1000 milliarder om året og derfor ikke kan have føling med alt. Derfor vil ministeriet gerne lytte til høringssvar, siger han.

Henri.



Skovgaarde Bibelcamping på Norddjursland har i mange år måttet melde alt udsolgt, når de 90 campingvognspladser og 10 teltpladser var optaget. Nu kan pladsen udvides med 1 hektar plus 2 hektar fredskov mod vest.

Skovgårde bibelcamp udvider

Nabogrunden er det perfekte match til at udvide med 30 enheder.

I foråret 2018 fik Skovgårde Bibelcamping mulighed for at købe et tilstødende grundstykke. Og det viste sig at være det perfekte match for den populære bibelcamping.



Peter N. Andersen

"Med vores beliggenhed midt i sommerlandet på Norddjursland, omkranset af en campingplads mod øst, sommerhuse mod nord, og Nordkystvejen mod syd, har det været svært se udvidelsesmuligheder for Skovgårde Bibelcamping", fortæller lejrchef Peter N. Andersen.

Men det skete alligevel.

Det perfekte match

I foråret 2018 blev grundstykket vest for pladsen sat til salg. Det drejede sig om et areal på godt en hektar med beliggenhed grænsende mod Skovgårde Bibelcampings grundstykke. Hertil kommer godt 2 hektar fredskov beliggende en halv kilometer længere mod vest.

"Der var hermed mulighed for det perfekte match, ja, og eneste mulighed for udvidelse af bibelcampingen, der i mange år har måttet melde udsolgt, særligt for de store campingvogne, få minutter efter åbning til sommerens booking", siger lejrchefen.

Udvider med 30 enheder

- Vore foreløbige planer er at udvide med omkring 30 enheder med plads til de største enheder samt at give de mange børn og unge mulighed for et udbygget område til volleyball og fodbold, fortæller Peter N. Andersen.

Siden købet er alle interesserede forsøgt involveret gennem fremsendelse af informationsmateriale til alle på mail-listen for Skovgårde Bibelcamping. I slutningen af oktober blev der afholdt et møde for at afgøre, hvad der vil være den bedste udnyttelse af grunden. Der er fremkommet mange gode forslag fra særligt de mange frivillige medarbejdere på bibelcampingen.

- Vi forventer, at det vil tage flere år at udnytte grundstykket fuldt ud, idet mange af tiltagene bygger på en indsats fra de mange trofaste medarbejdere. Jeg tror, at vi allerede til sommeren 2019 kan nyde godt af den ekstra plads og måske etablere et nyt område for TeenCorner i et lækkert miljø med gamle lindetræer, forklarer Peter N. Andersen.

Bibelcamping for alle

Skovgårde Bibelcamping har i dag 90 gode planerede pladser til campingvogne samt et teltområde med plads til ca. 10 enheder. Hertil kommer et særskilt område til JuniorStreet, TeenCorner samt UngdomsPunkt for 18+.

I uge 31 afholdes familiebibelcamping, med op mod fire hundrede camperende, hvoraf omkring hundrede er børn i alderen op til 10 år. I uge 32 afholdes bibelcamping for seniorer, der har deres eget program.

"Vi ser Skovgårde Bibelcamping som et særligt tilbud til familier, der ønsker ferie med indhold og dybde. Skovgårde er nemlig ferie i gode trygge omgivelser tæt på natur og strand. Samtidig er der mulighed for at høre Nyt fra vor Herre.

Vi ønsker samtidig at fokusere på det hele menneske gennem en række seminarer i ugens løb. Det betyder bl.a., at Carsten Hjort Pedersen kommer og holder tre seminarer i 2019," slutter Peter N. Andersen.

Bodil

Kristen efterskole er blevet klarere i mælet

Det handler om at være tydelig i, hvad man er for en efterskole, mener forstander Bent Molbech Pedersen fra Djurslands Efterskole.

Af Steen Jensen

Efterskolerne er populære som aldrig før hos de unge og oplever rekordtilslutning. Et sted, hvor medvinden har kunnet mærkes, er på den kristne Djurslands Efterskole i Fjellerup, hvor man på tre år har oplevet at få omkring 25 procent flere elever.

Skolens forstander, Bent Molbech Pedersen, mener, at en væsentlig forklaring er, at skolen er blevet mere tydelig i, hvad man er for en skole.

- Vi fortæller tydeligt i alt vores materiale og markedsføring, at vi er en kristen skole, og at de kristne værdier er en væsentlig del af hverdagen, siger Bent Molbech Pedersen, der har en fortid som landsleder i Danmarks Folkekirkelige Søndagsskoler igennem otte år.

Klikker man sig ind på Djurslands Efterskoles hjemmeside, er det da også allerede på forsiden tydeligt, hvad det drejer sig om: "Vi sætter spor hos den enkelte elev – ikke "bare" som skole, men som mennesker og i livet med Gud!" står der blandt andet.

Djurslands Efterskole er kendt for at udfordre eleverne både fagligt, menneskeligt og åndeligt.

Skolen er vokset fra 81 elever i 2015 til i dag 104 elever, og den kunne i 2016 fejre sit 40 års jubilæum.

Mere fokus på værdier og linjefag



Bent Molbech mener, at fremgangen for Djurslands Efterskole skyldes, at man er tydelig om sine værdier

Forventningerne til efterskolerne har ændret sig, mener Bent Molbech Pedersen, og forældrene og deres børn søger i dag i højere grad en skole efter værdier og linjefag, frem for efter tradition.

- Fokus træder mere i spil end for bare 10 år siden, hvor man var mere tro mod traditionen, og hvor det i højere grad handlede om at søge en skole, hvor andre i familien, en far, en mor eller en bror/søster, havde gået. I dag er fokus mere på, hvad skolen tilbyder af værdier og af linjefag. Hvis en søn er mest til sport, er datteren måske mere til musik, og så vælger de i dag forskelligt, når de skal på efterskole, siger Bent Molbech Pedersen.

To gange om året holder Djurslands Efterskole, i lighed med landets øvrige efterskoler, åbent hus (den 9. januar Efterskolernes Aften), og her plejer at dukke 40-50 mennesker op for at høre om skolen, få en rundvisning, en omgang musikalsk underholdning og et måltid mad.

Vi må ikke glemme dannelsen

De måske kommende elever er interesseret i at høre om linjefagene, som på Djurslands Efterskole er musik, fodbold, volley, e-sport og "Blandet Guld", som er et mix af forskellige valgfag.

- Efterskolerne har jo ændret sig meget, fra at være startet uden eksamener og til i dag, hvor der både er eksamen og udlandsrejser og masser af spændende tilbud.

- Vi må bare ikke glemme vores dannelsesvinkel. Forældrene tænker, at vi skal lære deres børn noget dansk, tysk og matematik, men de har også en forventning om, at deres børn "vokser" af efterskoleopholdet. Og at deres børn får nogle gode venner. Dér kan vi noget på de kristne efterskoler, siger Bent Molbech Pedersen.



LEDER

Sådan kan vi bede for politikerne i det nye år

Vi har i kirken en frygt for ikke at være *neutrale* nok. Derfor bliver der sjældent bedt for de politiske problemer, selv om der virkelig er alvorlig grund til det.

Men hvis vi beder i overensstemmelse med Guds vilje, som vi finder i Bibelen, så véd vi, at vi er på sikker grund.

Vi beder blot om, at Guds vilje må ske – hvilket altid er det bedste for os alle. Og det er her, vi opnår bønhørelse. Fordi:

*"Vi har den tillid til ham, at han svarer os, når vi beder, lige meget hvad det drejer sig om, **så længe det er i overensstemmelse med hans vilje.**" (1. Johs. 5,14)*

Carol Ann Kononova har på hjemmesiden prayingscriptures.com formuleret en bøn for det politiske ud fra bibelvers, som vi kan slå op for at finde begrundelserne og løfterne. Bønnen blev fx brugt forud for afstemningen om Brexit i England.

Engagerede forbedere har oversat teksten til dansk. Da bibel-oversættelserne kan være lidt forskellige, har jeg forsøgt at tilpasse den lidt og gjort den grafisk mere tilgængelig.

Det er en bøn, der skal bedes langsomt og med eftertanke.

Det er vigtigt, at vi forstår, at når vi beder for det politiske, så bevæger det den åndelige verden, som styrer den synlige.

Himmelske Fader, jeg takker dig for vores regering. 1 Tim 2:1 **Jeg beder for alle mænd og kvinder, der har myndighed over os,** 1 Tim 2:2

Lad din Ånd vælde ud over dem og gør dit Ord kendt for dem. Ordspr. 1:23 **for at de må være mænd og kvinder med integritet og retfærdighed,** Salme 25:21 **så vi kan leve et roligt og stille liv, i al gudsfrygt og ærlighed.** 1 Tim 2:2

Lad visdom komme ind i deres hjerter, og lad dem sætte pris på kundskab. Ordspr. 2:10
Lad klogskab og indsigt bevare dem, Ordspr. 2:11 **og befri dem fra ondskaben og fra onde mennesker.** Ordspr. 2:12
Gør deres hjerter åbne for de gudfrygtiges råd, Salme 1:1 **så de gør det, der er ret for dig.** 2.Krøn.20:32

Lad de oprigtige være med i vores regering. Ordspr. 2:21
Lad det, der bør rystes, blive rystet. Hebr. 12:27
Lad de retskafne og uskyldige blive, Ordspr. 2:21 **men lad de onde blive afsat. Rens ud iblandt dem.** Ordspr. 2:22
Bring det frem i lyset, der er skjult i mørket, 1 Kor 4:5 **og afslør hjerters hemmelige hensigter.** 1 Kor 4:5

Lad denne nation forstå, hvorfra den er faldet, Åb. 2:5 **omvende sig og vende tilbage til den første kærlighed,** Åb. 2:5 **af sit hjerte og sin sjæl søge Herren,** 1.Krøn. 22:19 **ydmyge sig, bede og vende om fra sine onde veje.** 2.Krøn. 7:14
Da hør dem Herre, tilgiv deres synd, og helbred vores land. 2.Krøn. 7:14. **Åbn deres øjne og vend dem fra mørke til lys.** Apg. 6:18 **Blødgør de hjerter, som er forhærdede af syndens bedrag.** Hebr 3:13 **Fri dem fra deres egen ødelæggelse.** Salme 107:20.

Fader, du har været tålmodig imod os, 2.Pet 3:9.
Du har ikke villet, at nogen skulle fortabes, 2.Pet 3:9
men at alle skulle komme til omvendelse. 2.Pet 3:9
Rejs os op til din standard i denne nation. Es.49:22
og lad din Ånds regn oversvømme dette land. Zach 10:1
Forny dit værk iblandt os. Hab 3:2
Oprejs forbedere for denne nation. Jes. 59:16
til at nedbryde de onde fæstningsværker i dette land. 2. Kor 10:4 **Og lad Herrens herlighed blive åbenbaret!** Es.40:5.

Og hele Guds folk siger Amen!



Henri Nissen
Ansvarshavende redaktør

UGENS PRÆDIKEN

Af Gerhard Jónsson Mikkelsen
Sogne- og ungdomspræst i
Karlslunde Strandsogn



Er du i forventning til dit liv og din fremtid?

Er du i forventning til dit liv og din fremtid? Eller er fremtiden blot kimen til bekymring og angst?

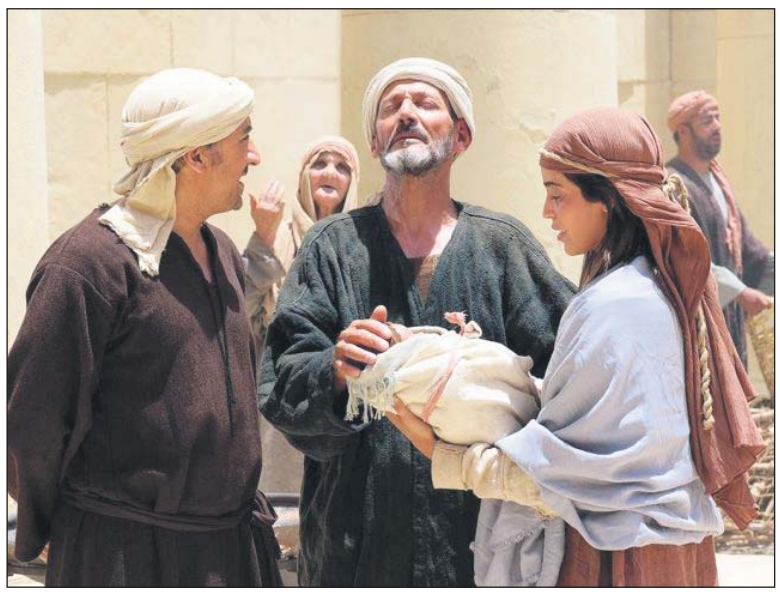

I søndagens tekst læser vi om Simeon og Anna, som begge levede i forventningen om Messias' komme. Lever vi med et evighedsperspektiv i forventning til Jesus, eller lader vi bekymringer fylde hverdagen?

Simeon og Anna har al grund til at være trætte, bitre og opgivende, hvad fremtiden angår. Deres fremtid ligger bag dem.

Begge er de oppe i årene. Simeon beskrives som retfærdig, from og fyldt med Helligånd. Og hvad den 84-årige profetinde, Anna, angår, så bruges der mest ord på at beskrive hendes historie: Anna var gift med sin mand i blot 7 år, for så at blive enke. Og hun har tjent Gud i templet lige siden – nat og dag.

Men der er noget særligt ved disse to: De er i forventning!

I forventning til, at deres øjne skal se ham, som skal frelse og er et lys til åbenbaring.

Tænk engang, hvis vi kunne lære af Simeon og Anna? Et helt liv at være forventning til livet – at livet har noget godt at gi', så længe vi lever.

Se bare på børnene op til jul: Forventningen lyser ud af deres øjne. Tænk, hvis vi også kunne lære af vores børn: At forvente sig alt godt af den tid, der kommer – ikke blot julehøjtiden, men af hele livet.

Desværre er forventningen ikke en selvfølge. Bekymringen – den bekymring, som tager kontrollen over os – kan have en tendens til at blive altoverskyggende.

For hvad er det, vi gør i bekymringen? I bekymringen forsøger vi at være vores eget forsyn. Vi forsøger at være vores egen fremtids Herre og kontrollere fremtiden.

Hvordan er det overhovedet muligt? I bekymringen lever vi konstant i morgen. Aldrig i dag! Vi er ikke nærværende, når vi bekymrer os. Vi er fraværende i dag for at kunne være, ja, nærværende i morgen.

Simeon og Anna havde al god grund til at være bekymrede for deres fremtid: Simeon kunne bekymre sig om Israels fremtid, og Anna kunne bekymre sig, om hun nogensinde ville få en mand igen. Men de valgte at vie deres liv til forventningen – forventningen om alle mennesker frelse.

Hvad gør forventningen ved os? I forventningen forventer vi noget godt af vores fremtid. Vi går til fremtiden med glædelig forventning og tro på det bedste.

Og vi forventer på en sådan måde, at vi formår at være nærværende lige nu og her - i det vi gør og er.

Men for mange af os er det svært at forvente det gode, fordi vi har oplevet svigt. Ofte vælger vi i stedet at gå til fremtiden med bekymring - uvidende om, hvad der skal ske. Eller vi vælger at hænge os i fortiden, hvor alt var meget bedre.

Anna var blevet 84 år gammel og havde været i forventning et helt liv.

Abraham var nær hundrede, da han fik en søn.

Der skulle gå mange, mange år, for Jesus kom. Og vi venter stadig på hans andet komme.

Nej, forventningen har et evighedsperspektiv. Et Guds perspektiv. Og hvad kræver en sådan forventning?

Forventningen kræver tålmodighed. I adventstiden lærer vi at vente. Ligeledes er vi nødt til at lære at forvente. For hvad sker, der når vi vælger forventningen? Så håber vi med et evighedsperspektiv.

At forvente er troen på, at Gud har kontrollen. - Ikke vi selv. Bekymringen er nemlig naiv. For i den tror vi, at vi kan kontrollere det hele selv.

Lad os se til Simeon og Anna. Lære af dem. Lære af deres forventning. For de havde al god grund at blive bitre og gnavne i deres alderdom – fyldt med bekymring, opgivenhed og håbløshed.

Men de valgte i stedet at forvente Jesu komme. De valgte at forvente frelse for dem selv og Israels folk.

Tør vi ligesom Simeon og Anna at forberede os hele livet? Have tålmodighed til at forvente det gode af vores fremtid? Tør vi at forvente det umulige fra os selv og Gud, som Simeon og Anna gjorde?

Søndagens tekst: Luk. 2,25-40:

25 I Jerusalem boede der en mand ved navn Simeon. Han
var en mand, der omhyggeligt fulgte Guds lov og længsels-
fuldt ventede på Israels Messias. Han var fyldt med Hel-
ligånden, 26 og Ånden havde åbenbaret for ham, at han ikke
skulle dø, før han havde set den Frelser, som Gud havde
lovet at sende. 27 Netop den dag, da Josef og Maria kom for
at indvi barnet Jesus, som Toraen foreskrev, havde Hellig-
ånden givet Simeon den indskydelse, at han skulle gå op i
templet, 28 og der mødte han dem så. Han tog straks den lille
i sine arme og begyndte at lovprise Gud på følgende måde:
29 »Herre, endelig kan jeg som din tjener gå bort i fred, som
du har lovet mig. 30-31 For nu har jeg set ham, som skal være
alle folkeslags frelser, 32 ham, som er det lys, der bringer ny
indsigt til mennesker og ære til dit folk, Israel.« 33 Josef og
Maria stod overvældede og hørte på alt det, der blev sagt
om Jesus. 34-35 Så velsignede Simeon dem og sagde til Ma-
ria: »Det barn vil blive årsag til fald for mange blandt Israels
folk, men andre vil blive hjulpet. Han vil afsløre menneskers
inderste tanker, og mange vil hade ham for det. Til sidst vil
sorgen gennemtrænge dit hjerte som et sværd.« 36 Der var
på det tidspunkt i Jerusalem også en gammel profet ved navn
Anna. Hun var datter af Fanuel og tilhørte Ashers stamme.
Efter syv års ægteskab 37 havde hun levet som enke, og nu
som 84-årig var hun altid at finde i templet. Under faste og
bøn tjente hun Gud dag og nat. 38 Hun havde stået i nærheden
og brød nu ud i tak til Gud. Derefter fortalte hun om barnet
til alle, som længtes efter Jerusalems befrielse. 39 Da Jesu
forældre havde opfyldt alt, hvad der var foreskrevet i Guds
lov, vendte de tilbage til deres hjemby, Nazaret, i Galilæa. 40
Der voksede Jesus op, og han blev en moden og klog dreng.
Det var tydeligt, at Guds velsignelse var over ham.

Teksten er fra Bibelen på Hverdagsdansk

Af Jesper Oehlenschläger

Forstander Nordsjællands Efterskole.
Teolog, foredragsholder og forfatter.



Alle unge vil gerne lykkes

Unge er i dag borgere i et præstations- og kompetencesamfund, som hylder hurtighed og kompetencer mere end eftertanke og karakterdannelse. Men unge har brug for andet end faktuelle oplysninger for at lykkes i livet.

At tro på Gud må også betyde at tro på mennesker. Hvis ikke den relation vi så at sige har "opad" i livet med Gud, som er båret af tillid, også forplanter sig i en tillidsfuld relation til vores medmennesker "udad", har vi ikke forstået den sammenkobling mellem kærligheden til Gud og næsten.

Derfor er titlen på min nyeste bog, som jeg har skrevet sammen med Jan Dufke (Skovbo efterskole), dels en påstand og dels en trosbekendelse. En påstand om at alle unge gerne vil lykkes. Selvom de kan virke ugidelige, dovne eller modløse, så bærer de på et dybtliggende ønske om at lykkes med deres liv.

Når unge ikke lever op til vi voksnes krav eller ønsker for deres liv, så gør de det ikke for at genere os, men også fordi de ikke ved bedre, eller ikke magter at gøre det, der forventes af dem. En trosbekendelse, der må få alle, der har med unge at gøre, til at vågne hver morgen med en trang til at indgyde unge nyt livs- og trosmod. Skal dette ske, må åndeligheden tilbage i vores samfund.



Når unge ikke lever op til vi voksnes krav eller ønsker for deres liv, så gør de det ikke for at genere os, men også fordi de ikke ved bedre, eller ikke magter at gøre det, der forventes af dem.

Ånden tilbage

I 1970'erne spåede Filosoffen K.E. Løgstrup, at sekulariseringen vil gå sin sejrsgang i den vestlige verden og religionen forsvinde ud i glemslens mørke. Han fik som bekendt ikke ret. Den 11. september 2001 fløj to passagerfly ind i tårnene i World Trade center, og dermed blev religion igen sat på dagsordenen, med et negativt fortegn.

De unge, der vokser op i disse år, vokser op i en verden, hvor religion i stigende grad problematiseres. Som samfund synes vi bare, det er et udtryk for mangfoldighed med diverse farvestrålende prides, der kører gennem vores byer, mens vi hidser os voldsomt op over en lille gruppe burkaklædte kvinder. Vi lever i et samfund, der praler af at været et frit og demokratisk samfund, men som samtidig mistænkeliggør religiøse grupper. Vores åndsfrihed er under pres, det kan ikke bare muslimske skoler, men også kristne frie skoler bevidne.

Førhen betegnede man fagene filosofi, historie og litteratur som åndsvidenskaber, i dag kalder vi det humanistiske fag. Åndelighed klemmes ud af et humanistisk (ateistisk) dominerende menneskesyn og verdensbillede.

Men er løsningen, at religion skal fylde mindre, eller at religion skal ud af det offentlige rum, som en tidligere statsminister har sagt? Absolut ikke. Religion er kommet for at blive. Opgaven er at skabe skoler, kirker, ja et samfund, hvor mangfoldighed og respekt trives. De såkaldte humanister mener, at vi alle skal acceptere alt, men kan ikke selv acceptere dem, der ikke gør det samme. Der er mere end nogensinde før brug for, at vi som kristenfolk holder op med at bøje nakken og undskylde os selv og det, vi tror på.

En af betingelserne for at unge kan lykkes med troen i livet, er, at de lærer, at tro og viden ikke nødvendigvis er hinandens modsætninger, men blot to forskellige sider af tilværelsen. Der er ting, man kan vide (at tyngdeloven findes), og der er ting man kan tro (at ens kæreste elsker én). Vi må lære unge at gå både vidende og troende til tilværelsen, engagere sig i den verden, de lever i, med et nysgerrigt intellekt og en varm tro.

Ung i en konkurrence- og præstationskultur

Hvor er der meget, der gør det svært for unge at lykkes med livet og troen. De er borgere i et præstations- og kompetencesamfund, som hylder hurtighed og kompetencer mere end eftertanke og karakterdannelse.

Vi pacer de unge igennem uddannelsessystemet, så de kan blive små soldater i vores helt igennem materialistiske konkurrence-stat. Til trods for at både de og kloden er ved at kollapse i vores overforbrug og krav om udvikling, beder vi dem skynde sig. I stedet for at lade dem vokse langsomt til og sætte rødder, så de ikke bliver blæst omkuld i fremdriftens hvirvelvind.

De unge behøver ikke bare flere faktuelle "oplysninger", men virkelig livsoplysning, som Grundtvig udtrykte det. En livsoplysning, der indbefatter en livsduelighed, evnen til at rejse sig, når man vælter omkuld. Hvad nytter det, at man kan regne store tabeller, hvis man ikke er til at regne med? Eller hvad nytter det at kunne mestre grammatik, hvis man ikke kan mestre kærestesorger eller ensomhed?

I en tid hvor vores børn testes fra top til to og evalueres, er behovet for et opråb nødvendigt. Uddannelse er ikke nok. Der må dannelse til. Dannelse er det ekstra, der skal til. Dannelse som en stedsans i verden, evnen til at blive sig og kunne indgå i livgivende fællesskaber med andre. Den kristne dannelse, vi på skoler og i kirkerne giver, må være dannelse, der hjælper ikke bare de unge, men os alle til at blive kristne mennesker, men også menneskelige kristne i en sammensat og uharmonisk verden.

Den velsignede brogethed

Mission er noget, alle kristne i princippet går ind for. Alle synes det er fint, at nogen rækker ud til andre med de gode nyheder, og at vi rummer dem, der måske ikke kender Gud endnu. Men når vores egne børn på en efterskole skal bo på værelse med unge, der bander som havnearbejdere og fortæller om weekendens druktur, så beder vi skolen sørge for en anden værelseskammerat, eller måske sender vi dem et sted hen, hvor der hersker en mere ensartet kristen monokultur.

Vi påstår, at vi gerne vil have "nye" eller kirkefremmede mennesker på vores skoler og i vores kirker, men når de så endelig er der, med alt det, de nu slæber med sig, så sukker vi og længes efter homogenitet.

I naturen er diversitet et tegn på sundhed, ikke homogenitet. Forskelligartethed i fauna og flora er tegn på, at her er livet på spil. Sunde menneskelige og åndelige miljøer må være kendetegnet af en broget og velsignet mangfoldighed. Det er først, når vi rummer hinanden, som vi er, at modet til at forandre sig vokser frem.

Identitetsdannelse

I tidligere tider var ens identitet givet. Man blev bager, hvis ens far var bager osv. I dag skal unge mere end nogensinde før definere sig selv. Identiteten er ikke givet længere, hele tiden skal vi konstruere og iscenesætte os selv, og gerne i de sociale mediers gennemredigerede verden, hvor vi alle er kønnere end vi i virkeligheden er. Identitet er flydende, som sociologen Zygmunt Bauman udtrykker det. Vi taler om "si-tuider", ordet er sammensat af situation og identitet, en kamæleonagtig adfærd, hvor vi hele tiden forsøger at tilpasse os. De store fortællinger om Gud, konge og fædrelandet er bundet sammen, og vi er blevet ansvarshavende redaktører i vores eget liv. Dagligt udkommer vi på de sociale medier. Hele tiden på jagt efter de mange "likes", der giver et umiddelbart fix, inden de eksistentielle abstinenser igen melder sig.

Antallet af unge der fortæller, at de keder sig i skolen (måske også i kirken), er større end nogensinde før. De overstimulerede hjerter kan ikke bære langsomheden og under ikke sig selv den kreative kedsomhed, hvor nye tanker eller ideer opstår.

Der er behov for, at vi hjælper unge med at genetablere himmelforbindelsen uden at miste jordforbindelsen. At de møder det livsforvandlende kristne budskab om, at de er set og er villet af Gud – at de oplever glæden ved at være skabt og dermed slipper for at skulle "skabe" sig. At vi indgyder dem modet til at tro. For at tro er netop at øve sig i at tro. At voksne skaber trygge rum for, at de unge kan gå på opdagelse i troens verden med nysgerrighed. En kultur uden tydelige voksne ender let med at blive en spøgelseskultur, hvor de unge er overladt til deres eget narcissistiske selvdannelses-projekt. Vi må som voksne holde op med hele tiden at sige "hvad synes du selv?" Vi må træde i karakter, så de unge oplever, at de kan spille holdninger op ad lyttende voksne, og ikke bare spille op ad en død mur med sig selv.

ROMAN om den åndelige virkelighed:

Den usynlige kriger

I denne roman får vi et afslørende blik ind bag forhænget og ser, hvordan engle og dæmoner kæmper på liv og død blandt en gruppe danske lærere.

Hovedpersonen Simon er ikke noget særligt og kan ikke noget særligt... Eller... Det troede han da selv, indtil kampen mellem lyset og mørket brød ud i lys lue, og en engel prikkede ham på skulderen.



198,-

Af Vibeke Binderup. Paperback. 264 sider.

HOSIANNA.DK - TLF.: 7456 2202

Spørg Præsten & Psykologen



Skriv til Jørn og Karin Braüner (Præsten og Psykologen) på email: brevkasse@praestenogpsykologen.dk eller Idrætsvej 91, 2650 Hvidovre. Ikke alle breve offentliggøres. Du vælger selv, om du vil være anonym. Hjemmeside: www.praestenogpsykologen.dk. hvor du bl.a. kan købe bogen "Stå stærkt i stormen" og tilmelde dig nyhedsmail. – Hveranden uge bringes brevkassen: "Fra Sygdom til Sundhed" med ***Orla Lindskov*** *om overnaturlig helbredelse. Orla@udfordringen.dk*

Jeg har svært ved at tage kontakt til min søn

Kære præst og psykolog

Min søn og jeg kom op at skændes for en del år siden.

Jeg blev sur på ham, og han blev sur på mig. Vi mistede besindelsen, og jeg sagde nogle ting, jeg senere har fortrudt.

Jeg sagde, at jeg ikke ville se ham mere, og han sagde det samme. Vi har ikke haft kontakt siden. Jeg har mange gange ønsket at ringe til ham, men jeg tør ikke. Jeg er bange for at blive afvist og for, at han ikke vil tale med mig.

Jeg ved godt, at det er dumt, men jeg er bare bange for afvisningen. Især op til jul og nytår kan jeg mærke, at det fylder.

Jeg sender en gave til børnebørnene, men jeg ønsker inderligt at have kontakt med min søn og hans familie. Men jeg har stadig ikke fået gjort noget ved det.

Hvad skal jeg gøre?

Mvh Steen

Kære Steen

Tak for din åbenhed og det, du deler med os.

Det er voldsomt, når konflikter går ud over de nære relationer, uanset hvad det skyldes. Vi forstår så godt dit savn og ønske om igen at få kontakt, og hvor svært det samtidig opleves. Det er jo de mennesker, der er os allernærmest, der også kan såre os mest, og som det kan være svært at tage kontakt til igen.

Det er nok ikke længere et spørgsmål om hvem, der gjorde hvad, og hvorfor, men mere et spørgsmål om at få lov til igen at opleve en relation, der giver mening, og det bliver vigtigere jo ældre, vi bliver.

Vi tænker, at hvis du beslutter dig for at tage kontakt til ham, uanset hvordan der ses på det, kan det næsten kun blive en win–win situation. Hvis du fx ringer til ham, ved du, om han vil tale med dig, og så behøver du ikke længere hele tiden at tænke over, om du skal gøre det eller ej. Så ved du, at du i det mindste har gjort, hvad du kunne. En mulighed er også, at vælge at skrive til ham eller i en bestemt anledning sende en gave.

Det, der kan hjælpe, hvis man skal have en svær samtale, er at forberede den. Du kan fx vælge at skrive de første 2-3 sætninger ned, som du vil sige i telefonen, hvis du vælger at ringe. Det gør det lettere at overvinde barrieren med at tage opringningen. Derudover kan du tænke på nogle få ting, der er vigtige at få sagt i samtalen. Måske at du er ked af det, der skete; at du ønsker at sige undskyld for din del af det; at du savner ham og hans familie, og at du synes, at I skal mødes igen... og så måske i forvejen have nogle forslag til, hvordan I kan mødes.

Det er ikke altid godt at forsøge sig med nytårs-forsætter, men måske kunne det lige præcis i din situation være et godt et af slagsen, at du vil gøre, hvad du kan for at få genetableret kontakten med din søn.

Med venlig hilsen
Præsten og Psykologen



At gå den ekstra mil vil sige, at man gør noget ud over det, der forventes. Hvis du vil bevare gode relationer med andre, må du fx ofte række hånden ud til forsoning. Det kan være, at du synes, at det er den anden, der burde gøre det, men at gå den ekstra mil betyder, at du vælger at gøre noget ekstra for den anden. Det kan godt ske, at det gør lidt ondt i situationen... at det rokker lidt ved din retfærdighedssans, at du nu skal yde igen. I det lange løb betaler det sig dog langt de fleste gange at sluge en kamel eller to for at bevare gode relationer.

Hvordan kan jeg få energi til at tjene i kirken igen?

Hej Jørn og Karin

Jeg oplever, at det er svært at hente energien til at tjene i kirken, selv om jeg ved, at det er en vigtig del af det at være en kristen.

Jeg har i mange år stået og budt velkommen ved døren, når folk kommer ind, men så fik jeg nogle personlige udfordringer og tog nogle forkerte valg i mit liv, der gjorde, at jeg ikke længere havde overskuddet til det. Så nu er jeg gået i stå.

Jeg synes, at noget af det, jeg har gjort, gør, at det ikke er så nemt at skulle stille sig frem som en, der skal være et forbillede. Men inderst inde vil jeg gerne involvere mig i en tjeneste igen, da jeg også oplevede, at det gav mig rigtig meget.

Har I et bud på, hvordan jeg kan komme tilbage på sporet igen?

Med venlig hilsen
LH

Kære LH

Godt at du har lyst til at gøre noget for Gud, for det er jo det, som en tjeneste i en kirke handler om. Når du skriver, at det er en vigtig del af det at være en kristen, må det ses i det rigtige perspektiv.

Det er ikke vigtigt for at være en god kristen, men det er vigtigt, fordi det udspringer af et ønske om at tjene Gud. Jesus ønsker, at din grund til at tjene ham skal være, fordi du elsker ham. Det er også det, der giver energi til at tjene: At vi oplever Guds kærlighed og tjener, fordi vi elsker ham. Det er også det, der vil holde dig oppe, når mennesker før eller siden skuffer dig.



Inderst inde vil jeg gerne involvere mig i en tjeneste igen, da jeg også oplevede, at det gav mig rigtig meget.

Hvis du mister energien, kan det skyldes, at du er tynget af det, der er sket. Hvis du fx har gjort noget, der er forkert, kan det blive en konstant anklage, der ligger over dit liv. Det er dog aldrig Guds vilje, at vi skal have det på den måde.

Tilgivelse er et kerneområde i den kristne tro. Bibelen siger klart, at "Guds nåde er ny hver morgen" (Klagesangene 3,23). Det betyder, at når de gamle fejltagelser og synder er bekendt, så kan vi starte på en frisk hver dag. Det er altså vigtigt at lægge fortiden bag sig og gå videre.

Har du gjort noget forkert, kommer du videre ved at tage imod tilgivelse fra Gud. Du tager imod på to måder. Først og fremmest ved at sige tak for, at Jesus døde for dig, og at du er tilgivet. For det andet ved at tage imod det i tro og dermed ikke længere bebrejde dig selv for det, der er sket.

Hvis du ikke synes, at du selv kan komme videre med det, kan det være en god idé at tage en snak med din præst eller en anden fra ledelsen i din kirke om din oplevelse.

Nogle gange skal man bekende, hvordan man oplever det, for at få brudt med det, der ligger og tynger. Det renser ud, og du kan bede om tilgivelse eller få tilsagt syndernes forladelse over dit liv.

Det kan så blive dit kontaktpunkt til tilgivelse, der gør, at du kan gå videre og være fri bagefter.

Med venlig hilsen
Jørn og Karin

Hotline til Præsten & Psykologen



På alle onsdage fra kl. 10-11 kan du ringe til Præsten & Psykologen på tlf. 5018 9622. Nogle spørgsmål bringes senere i Udfordringen.

Du kan skrive et spørgsmål eller en kommentar til:
Jørn og Karin (Præsten og Psykologen) på email:
brevkasse@praestenogpsykologen.dk



Små ændringer inkluderer mennesker med særlige behov

Udnyt gudstjenestens ritualer og sig hej, hvis du vil inkludere mennesker med særlige behov i kirken.



Af journalist Mirjam Røgeskov

Kirkerne ønsker at inkludere mennesker med særlige behov, men det kan være udfordrende at få idéen til, hvordan man gør. Det er Tove Søgaards oplevelse med de kirker, hun har kontakt til i sit arbejde som landsleder i Kristelig Handicapforening.



Mange kirker ønsker at være inkluderende, men de ved ikke, hvordan man gør, siger landsleder Tove Søgaard fra Kristelig Handicapforening.

- Jeg ser rigtig stor parathed til at prøve at inkludere mennesker med særlige behov, men når jeg spørger, hvordan det står til med livet i kirken på området, taler man om særgudstjenester eller gudstjenester på botilbud. Der er mit spørgsmål misforstået, for det er ikke inklusion. Man siger jo, at 'vi vil gerne lave et tilbud til jer, men I skal være isoleret.' Rummeligheden og forståelsen kommer tit til at få udtryk i særarrangementer, siger Tove Søgaard.

Erik Hviid Larsen er anden-præst i Bethlehemskirken på halv tid, og den resterende tid er han stiftspræst for børn og unge med særlige behov i København. Han har arbejdet med målgruppen i 15 år, og han understreger vigtigheden af, at de integreres i kirkerne.

- Integration betyder, at jeg har en plads, og jeg får lov til at udfylde den med de muligheder, jeg har. Hvis jeg får lov at bidrage med det, jeg kan, kan jeg få lov at være den, jeg er, siger Erik Hviid.

Mennesker med særlige behov er blandt andet mennesker med downs syndrom, autisme og fysiske handicap.

'Vi har brug for dig'

Tove Søgaard forstår til fulde dem, der tænker, at man ikke kan rumme alle.

- Og derfor siger jeg, det behøver vi ikke. Sæt i stedet barren lavere, for det er små ting, der kan få inklusionen til at virke: lad os se, hvad ritualer kan gøre. Jeg kender en præst, der henvendte sig til en pige med downs og sagde, 'vi har brug for dig,' og han bad hende gå med, da alterbordet skulle dækkes – det er inklusion, fortæller Tove Søgaard.

Hun nævner flere ritualer, som kan bruges til at inkludere mennesker med særlige behov.

- De kan for eksempel hælde dåbsvandet op, byde velkommen, tænde lys, uddele salmebøger, læse udgangs- og indgangsbøn, hjælpe til ved nadver, åbne dørene og uddele taskerne med legeting til børnene, siger Tove Søgaard.

Ifølge landslederen er den største barriere for inklusionen faktisk, at man underkender betydningen af de små opgaver.

- Det er lavthængende frugter. Vi skal være bevidste om, at de små tiltag gør en lille forskel for nogen. Når inklusion lykkes, er det typisk fordi, personen har haft konkrete, små tjenester, siger Tove Søgaard.

Udnyt liturgien

Erik Hviid mener også, at kirkerne især kan integrere mennesker med særlige behov ved at udnytte liturgiens muligheder.

- Rigtig mange kirker har opdaget, at kirkegængerne kan være med til at læse tekster, uddele nadver og så videre, og der skal man være opmærksom på, at mennesker med særlige behov også gerne vil deltage. I Bethlehemskirken har vi familiegudstjeneste en gang om måneden, og her medvirker mennesker med særlige behov også med forskellige opgaver. Jeg har for eksempel to venner, Elisabeth og Amalie, som blandt andet har autisme. De hjælper rigtig meget med at læse eller korrigere ting, hvis det ikke er, som det skal være. På den måde synliggøres det, de særligt kan, i stedet for at se på, hvad de ikke kan, fortæller Erik Hviid.

Hvis man som præst eller leder gerne vil inddrage mennesker med særlige behov i gudstjenestens ritualer, er Erik Hviids første råd:

- Åben dit hjerte og se mulighederne hos dem; gå på skattejagt. Vær frimodig og spørg, om de vil medvirke, og test for eksempel deres læseevner, og om de kan tale i mikrofon, råder Erik Hviid, der arbejder med at inspirere andre præster til at inkludere mennesker med særlige behov.

Flyt de små grænser

Kirkens øvrige medlemmer kan i allerhøjeste grad også gøre noget for at inkludere mennesker med særlige behov. Det starter med at blive opmærksom på dem og tage en snak, mener Erik Hviid.

- Kirkekaffen er en god mulighed for at lære mennesker med særlige behov at kende, og de fleste elsker at snakke. Mange kan være bange for at møde mennesker med særlige behov, for 'hvad hvis jeg eller de siger noget forkert,' men ofte kommer de med andre, som man kan spørge til råds, siger han.



- Kirkerne kan lære meget af mennesker med særlige behov. De har en glæde og begejstring, som de har let ved at give udtryk for, mener Tove Søgaard. Foto: Rikke Thomassen.

Tove Søgaard mener, at denne menneske til menneske-relation er det vigtigste for at inkludere mennesker med særlige behov i kirkerne.

- Det vigtigste er at vise, at vi alle er Guds skaberværk, og at vi er lige værdifulde, og det skal komme til udtryk i den måde, vi er sammen på. Vi skal turde flytte på de små grænser, så vi for eksempel hilser på en person med særlige behov, sætter os ved siden af en eller lader være med at vende os om, hvis en snakker højt under prædikenen, råder Tove Søgaard.

Erik Hviid mener, at tid er det vigtigste, når kirkerne vil inkludere mennesker med særlige behov.

- At have tid til at forså dem, at snakke med dem og at have tid til at lære dem at kende under kirkekaffen eller ved at invitere hjem. En af mine gode venner er spastiker, og han har svært ved at tale. Han vil rigtig gerne sige noget, men det går galt, når han bliver ivrig, så jeg sagde, 'jeg sidder her i tre timer,' og så fik han sagt noget af det, han ville. Tid er det dyrebareste, man kan give i vores samfund, og det er på den andens betingelser, ikke mine, fortæller Erik Hviid.

Den gode uorden

Et af hans bedste integrationsråd er at give plads til, at mennesker med særlige behov kan udfolde sig. Det giver samtidig noget godt til hele kirken, men det kræver, at kirkegængerne tager hånd om frygten for uforudsigelighed og forstyrrelser.

- Mennesker med særlige behov bringer uro og uorden. Det oplevede jeg under en prædiken, hvor en tilhører sagde, 'jeg forstår ikke, hvad du siger, Erik.' Jeg så ned på mine papirer og gav ham ret i, at det var svært at forstå, så jeg forklarede mig i stedet ud fra hverdagen. Det er den gode forstyrrelse, de gode spørgsmål, og måske er de med til at få en samtale i gang i gudstjenesten, siger Erik Hviid.

Han oplever også, at nogle går rundt under gudstjenesten, fordi halvanden time er lang tid at sidde. I de tilfælde er han bevidst om at skabe et inkluderende rum ved, for eksempel, at sige, 'hvis nogen har behov for at gå en lille tur, er det helt fint; har andre lyst til lige at strække benene?'

Erik Hviid husker også et andet tidspunkt, hvor alle nød godt af, at mennesker med særlige behov blev inkluderet.

- En af mine konfirmander skulle læse en bibeltekst op, og han kan være svær at forstå, men en kirkegænger sagde, at han derfor havde lyttet mere intenst, end han havde gjort før; han lyttede bedre efter, fordi konfirmanden læste op med de muligheder, han har. Når mine venner for eksempel beder ind- og udgangsbøn, kan du mærke, at der er nerve i det, og de bringer generelt nerve ind i gudstjenesten, fortæller Erik Hviid.

Tove Søgaard mener, at kirkerne kan lære meget af mennesker med særlige behov.

- De er bærere af glæde og begejstring, og de er hurtigere til at finde den frem og udtrykke den. Det kan kirkerne lære af, for vi kan komme til at gå op i, om musikken var korrekt, men det primære skal være glæden over at føle sig værdifuld og elsket af Gud. Det budskab kan mennesker med særlige behov være langt bedre til at få frem, og de har lært mig at udtrykke den glæde og begejstring, siger Tove Søgaard.

VOKSEVÆRK

LAV ET NYTÅRS-FORSÆT AF GULD



SÆT ET KRYDS OG GLÆD DIG TIL EN GYLDEN FORSMAG

#dufårguldmedhjem

Oplev DE til Efterskolernes Aften den 9. januar 2019 kl. 18-21

Kald det en gylden forsmag, et drys af guld, den lækre topping eller helt enkelt; en fantastisk start på året! Afsæt en aften og få en forsmag på hvordan dit år på efterskole kan blive. Oplev skolen, oplev at Gud er i centrum, hør om vores hverdag med linjerne (pssst ... de står lige herunder). Så giv os én aften, og vi lover at du får en gylden forsmag på dit skoleår med hjem!

djurslands efterskole

FODBOLD · MUSIK · VOLLEY · ESPORT · BLANDET GULD

tjek djurslands.dk



Økonomer: 'Tro giver mere brød på bordet'

Af Bodil Lanting

Økonomer beskæftiger sig normalt ikke med folks tro. Men nu har forskerne bag et eksperiment med 6.000 husstande fortalt om deres overraskende konklusioner i en udsendelse på Freakonomics Radio, skriver Salem Web Network.

Studievært Stephen J. Dubner talte med de tre forskere bag et videnskabeligt eksperiment på Filippinerne: James Choi, økonomiprofessor på Yale University; Dean Karlan, akademisk økonom, leder og grundlægger af *Innovations for Poverty Action* (IPA) samt David Sutherland, formand for *Board of International Care Ministries* (ICM).

Hjælper troen de fattige?

Choi og Karlan, som er kolleger i IPA, fortalte Freakonomics, at de ville undersøge et kristent arbejde for at finde ud af, om tro skaber succes i menneskers liv, eller om det sker tilfældigt.

Det var svært for forskerne at finde en kristen organisation, som ville være med i eksperimentet. For organisationerne skulle samtidig acceptere ikke at prædike troen for en kontrolgruppe. Kun på denne måde kunne forskerne have noget at sammenligne med.

Men David Sutherlands organisation, ICM, accepterede betingelserne, fordi de gerne ville vide, om deres indsats virker. Hvis ikke, ville ICM ændre deres indsats for bedre at hjælpe fattige, fortalte David Sutherland i udsendelsen.

For en god ordens skyld oplyste Choi fra starten, at han er en troende, evangelisk protestant. Det samme er Sutherland, hvorimod Karlan er agnostisker.

Selve eksperimentet blev gennemført strengt videnskabeligt.



Økonomiprofessor James Choi er evangelisk kristen.



Økonom Dean Karlan er agnostiker og undrer sig over troens rolle.

Transform-programmet

Sutherland fortalte, hvordan ICM arbejder for at afskaffe ekstrem fattigdom på Filippinerne gennem programmet 'Transform'. Både lokale præster og ICMs medarbejdere underviser i dette program. Normalt mødes deltagerne i Transform en halv time hver uge for at lære noget om bibelsk tro og værdier, økonomi og sundhed.

Sutherland og ICM'erne var overbevist om, at undervisningen hjalp de fattigste filippinere.

- Men virker det, fordi de trosmæssige værdier er en del af pakken? spørger studieværten.

Det store spørgsmål var nemlig: "Kan religion i sig selv forbedre din økonomi?"

Eksperimentets fire "pakker"

Eksperimentet foregik over seks måneder.

ICM sendte 160 lokale filipinske pastorer ud to og to for at finde to landsbyer, hvor de ikke tidligere havde arbejdet. I hver af landsbyerne ville den enkelte præst vælge 30 familier blandt de fattigste af indbyggerne.

Landsbyerne fik nu helt tilfældigt tildelt en af fire forskellige grader af Transform-programmet.

Den første gruppe landsbyer fik "hele pakken" ifølge Freakonomics. Det var programmets "standard-pensum".

Den anden gruppe lærte kun om tro og værdier hos den lokale præst.

Den tredje gruppe modtog kun træning i økonomi og sundhed og fik altså ikke kirkelig undervisning. Denne gruppe mødtes ikke engang i kirken ligesom de øvrige grupper.

Den fjerde gruppe, kontrolgruppen, modtog overhovedet ingen træning. De levede deres liv, som de altid havde gjort det.

- Vi ville studere effekten af religion på økonomisk udbytte, forklarede Choi i Freakonomics.

"Til sidst arbejdede vi med 6.000 husstande," tilføjede Karlan.

Resultaterne

Seks måneder senere vendte Choi, Karland og Sutherland tilbage for at se, om noget var blevet ændret for familierne og landsbyerne i eksperimentet.

- Havde trosoplæringen gjort folk mere troende? Læste de mere i Bibelen og gik de mere i kirke?

Svaret var ja!

- Betød den øgede tro noget for den enkeltes liv, fx. for privatøkonomien?

Også her var svaret positivt:

- Bare det at deltage i det religiøse pensum øgede indkomsten med 9% sammenlignet med kontrolgruppen, fortalte Choi.

"Det er faktisk meget bemærkelsesværdigt - det er mad på bordet," kommenterede Karland.

Hvorfor giver trosoplæring større indkomst?

Freakonomics er en verdslig radiokanal, men programvært Dubner lod Choi, Karland og Sutherland fortælle, hvorfor de mener, at troen gør en forskel for eksperimentet.

Sutherland og Choi talte om, hvordan troen på Gud giver mennesker mere håb og optimisme og styrker arbejdsmoralen. De talte om, at Guds kærlighed får mennesker til at elske andre og forvandler deres liv.

Agnostikeren Karland kunne ikke forklare, hvorfor eksperimentet viste, hvad det gjorde, men han sagde til Freakonomics: "Jeg er meget interesseret i at forstå mere om det med håb og stræbsomhed."

I udsendelsen kan man også høre den presbyterianske præst Tim Keller tale om forholdet mellem tro og arbejdsmoral. Keller og Stephen Dubner diskuterer holdningerne hos teologerne Martin Luther og John Calvin og spørgsmålet om, hvordan man ved, at man er frelst. De kommer også ind på andre spørgsmål om forholdet mellem evangelisk tro og succes.

- Det var afgjort ikke en typisk økonomisk podcast episode, konkluderer Salem Web Network.



Donald Trump underskriver Resolution HR 309 om hjælp til ofrene for folkemord i Irak og Syrien. Til venstre ses ærkebiskop Bashar Warda fra Erbil-Kurdistan. Foto: White House/Shealah Craighead.

USA lover hjælp til ofre for folkemord i Irak og Syrien

Kristne og andre fordrevne minoriteter i Syrien og Irak vil kunne få mere hjælp, efter at præsident Trump den 11. december underskrev resolutionen *The Iraq and Syria Genocide Emergency Relief and Accountability Act.*

Resolutionen roses af menneskeretsaktivister og religiøse ledere. De forventer, at der nu vil være hjælp at få for de religiøse minoriteter, som forfølges i Irak og Syrien, skriver The Christian Post.

"Vi håber, at dette vil betyde en ny tid med støtte og hjælp til vore hårdt prøvede mindretal og at vi vil se et fokus på sand retfærdighed og ansvarlighed i forhold til det, som er sket," udtalte den kaldæisk-katolske ærkebiskop Bashar Warda. Hans ærkestift i Erbil har ansvar for at hjælpe tusinder af fordrevne kristne i Kurdistan.

Resolutionen betyder, at USAs regering kan støtte velgørende grupper og NGO'er, som fx. trosbaserede grupper. Regeringen skal ifølge resolutionen gribe ind overfor den humanitære nød i området.

- Jeg sagde til ham: "Hr. Præsident, vi må implementere denne lov hurtigst muligt og jeg ved, at du kan gøre det, for du er en mand, der får tingene gjort". Han svarede mig på stedet": "Det vil vi," fortæller ærkebiskop Warda om samrbejdet med Trump.

Resolutionen blev enstemmigt vedtaget, først af Senatet i oktober og derpå - i november - af Repræsentanternes Hus.

Iagttagere oplyser, at antallet af kristne i Irak er faldet fra 1,5 millioner i 2003 til omkring 20.000.

Bodil

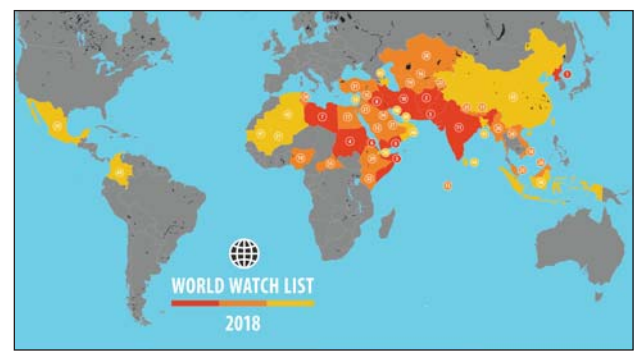

Åbne Døres Verdensrangliste har i en årrække haft Nordkorea øverst på listen over de lande, hvor kristne forfølges mest.

FN fordømmer Nordkoreas brud på menneskerettighederne

FN's Generalforsamling vedtog den 17. december en resolution, der fordømmer Nordkoreas "systematiske, omfattende og utilladelige brud på menneskerettighederne".

Nyhedsbureauet AP oplyser, at Generalforsamlingen har reageret på meldinger om tortur, frihedsberøvelse, voldtægt, offentlige henrettelser, dødsstraf, manglende retssikkerhed og censur. Generalforsamlingen ser "med bekymring", at over ti mio. nordkoreanere menes at være underernærede. Landet har også en "uacceptabel høj udbredelse af kronisk og akut underernæring".

Nordkorea opfordres til omgående at lukke fange- og arbejdslejre og løslade alle politiske fanger. Resolutionen støttes af Japan og EU, mens lande som Rusland, Kina, Cuba og Venezuela ikke støtter den.

Nordkoreas FN-ambassadør, Kim Song, kalder resolutionen "et produkt af et politisk plot" og siger, at hans land "kategorisk" afviser den. Samtidig kritiserer han Japan for at "fremprovokere en konfrontation" med Nordkorea.

Resolutionen kommer en uge efter, at USA indførte sanktioner mod tre nordkoreanske embedsmænd, som ifølge finansministeriet har begået "vedvarende og alvorlige overtrædelser af menneskerettigheder samt censur". Blandt embedsmændene er den 68-årige Choe Ryong-hae, som er en betroet medarbejder for Kim Jong-un.

Bodil

"Nørdede" kristne afslører arkæologiske fund:

Derfor må ruinen 'Tall el-Hammam' være Bibelens Sodoma

Af Bodil Lanting

Teologen Shawn Nelson deltog i 2013 i en arkæologisk udgravning ledet af Dr. Steven Collins. På GeekyChristian.com nævner Nelson Dr. Collins' 12 argumenter for, at netop Tall al-Hammam nord for Det Døde Hav må være identisk med Bibelens Sodoma.



Shawn Nelson, som her ses sammen med sin hustru, er grundlægger og leder af missionsorganisationen Geeky Christian, dvs. "nørdet kristen".



Den græske historiker Strabon, som døde o. 23 e.Kr, skrev et stort geografisk værk om kendte steder i datiden. Han beskriver også rituelt misbrug af unge drenge i Minoa-kulturen, som har haft forbindelse til Sodoma.

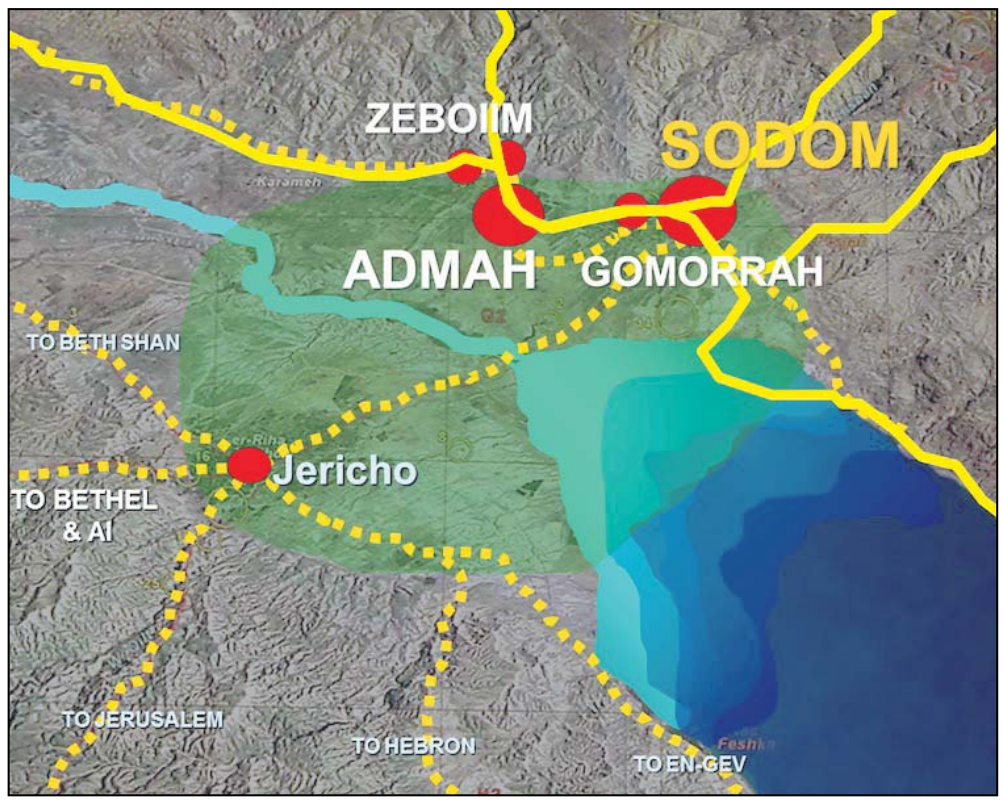

Sodoma er den største by i det grønne område med god landbrugsjord, som ligger nord for Det Døde Hav.



I dokumentaren 'Bibelens gåder - Sodoma og Gomorra', som netop nu kan ses på DR, forklarer Steven Collins, at han fandt mange stykker ørkenglas eller trinitit i området nord for Det Døde Hav. Trinitit opstår fx. ved atomprøvesprængninger, hvor ørkensandet kortvarigt opvarmes til ca. 4000 grader og derpå afkøles. Det giver sandklumperne en glasagtig overflade på den ene side.

1. Unge mænd blev voldtaget

Der er beviser for, at unge drenge blev kidnappet og voldtaget af voksne mænd.

Steven Collins nævner fundet af potteskår fra Minoa. I Minoa-kulturen praktiserede man, ifølge historikeren Strabon (63 f.Kr. - 23 e.Kr.), voldtægt af 12-årige drenge som en overgangsrite. Homoseksualitet og voldtægter prægede Sodoma ifølge Bibelen. Se 1 Mosebog 19:4-5.

2. Tegn på meteor-eksplosion

Flere fund tyder på, at en meteoreksplosion har ødelagt byen. En langt mindre meteoreksplosion kunne ses som et stærkt lys over Rusland i 2013.

3. Ildstorm gav vakuumeffekt

Eksplosionen i luften kan have skabt en malstrøm, en slags vacuumeffekt, som har suget overfladepartikler op i atmosfæren for derpå at lade dem "regne" tilbage til jorden igen. Der er tale om en kæmpestor paddehattesky, en søjle af aske, jord og røg, som vil have været synlig på lang afstand. Det stemmer med beskrivelsen i 1 Mos. 19:24 og 27-28.

En ildstorm kan opstå i forbindelse med en kraftig brand, hvor varmen skaber opstigende luftstrømme. Disse luftstrømme (som i en skortsten) forårsager et undertryk, så kraftige vinde suges ind fra siderne.

Ifølge 1 Mosebog 19:27 kunne Abraham næste morgen se røgen stige til vejrs fra området i Jordandalen som "røgen fra en smelteovn".

4. Lots hustru blev til en saltstøtte

Lots hustru vendte sig om under flugten og blev til en "saltstøtte" (1 Mos. 19:26).

Hvis den lille familie flygtede langs det meget saltholdige hav, og Lots hustru begyndte at gå tilbage alene, kan den voldsomme eksplosion i luften have fået saltvandet i oprør.

Den ekstremt høje temperatur (6-8000 Kelvin eller op til 7726 grader Celsius) ville dække hele landskabet, inklusive kvinden, med salt.

5. Sodoma var hovedbyen

Sodoma har været den største by i området. Bibelteksten nævner byen særskilt, og kongen af Sodoma optræder som talsmand for de andre konger (1 Mos. 14:17-24).

Faktisk var byen Tall el-Hammam ti gange større end Jeriko, og byen havde været størst gennem 2.200 år. Denne kendsgerning har dog været ukendt indtil for nylig.

6. Kæmpemæssig bymur

Ifølge Bibelen var Sodoma omgivet af en solid bymur.

I 1 Mosebog 19:1 hedder det: "Lot sad i Sodomas port" - denne port var altså en del af bymuren. Udgravningen af Tal el-Hammam viser en by med et imponerende og meget sofistikeret bymursystem.

Den yderste fæstningsvold var bygget af mursten og målte op til 8 meter foroven og mellem 35 og 40 meter i bunden. Muren har indeholdt 60-90 millioner mursten i modsætning til alle de andre fæstningssystemer i Levanten (det østlige middelhavsområde).

Den yderste fæstningsvold var bygget af mursten og målte op til 8 meter foroven og mellem 35 og 40 meter i bunden.

7. Jordans 'diskus'

Byen ligger i Jordans "diskus". Se 1 Mos. 13:10-12, der omtaler området som "vandrigt som Herrens have". Derfor valgte Lot dette område, da han skiltes fra Abram for at drage mod øst.

Det hebraiske sprog har fire ord for slette, men dette er ikke et af dem. Ordet *"kikkar"* betyder nemlig diskus eller cirkel.

Da Lot og Abram stod mellem byerne Betel og Aj og så mod øst, kunne de se hele Jordans diskus på én gang med Sodoma længst mod øst. Også dette bekræfter Dr. Collins teori om, at udgravningsstedet Tal el-Hammam er Bibelens Sodoma.

8. Godt landbrugsland

Sodoma og Gomorra må befinde sig i godt landbrugsland. Lot valgte netop dette område, fordi det var vandrigt som Edens Have. Også dette kriterie matcher Dr. Collins' konklusion.

9. Øst for Betel og Aj

Sodoma og Gomorra lå øst for byerne Betel og Aj. Det gør Tall el-Hammam også. Betel og Aj ligger knap 20 km nord for Jerusalem. Lot gik mod øst (1 Mos. 13:11-12), indtil han kom til Sodoma.

10. Nær Jordanfloden

Sodoma og Gomorra kan ikke have ligget syd for Det Døde Hav. Bibelen omtaler Jordanfloden, som kun findes nord for Det Døde Hav.

11. Flere by-par

Man har fundet andre byer i området omkring Tall el-Hammam, hvilket svarer til 1 Mos. 10:19; 14:8 og 5 Mos. 29:23). Her nævnes byerne to og to, dvs. som Sodoma-Gomorra og Admah-Zebojim.

Disse byer, som ligger syd for Jordanfloden, nævnes fra syd mod nord, hvilket svarer til ruten for folk, der kom til området fra Egypten. Ved nordspidsen af Dødehavet ville folk komme til den omtalte "kikkar" og først nå frem til den største by, Sodoma, som lå nær satellit-byen Gomorra.

Lidt længere fremme lå Admah (den næststørste by) og nær denne lå Zebojim. Fordi de fire byer optræder som to "dobbeltbyer", kan man udlede, at der var større afstand mellem hvert par end mellem en by og dens sattellitby, forklarer Steven Collins.

12. Ubeboet i 700 år

Folk blev tilsyneladende meget forskrækkede over katastrofen i området. Det forklarer, hvorfor Sodoma var forladt i 700 år efter ødelæggelsen. Folk har måske ment, at området var forbandet.

Der meldes ikke om nogen større by i området i forbindelse med Bibelens beskrivelse af udvandringen fra Egypten og indtagelsen af Det forjættede Land.



Ved Det Døde Hav findes denne saltformation, som kaldes 'Lots hustru'. Lidt øst for nordspidsen af salthavet, i det nuværende Jordan, ligger ruinerne af Tal el-Hamman, som forskerne har identificeret som den bibelske by Sodoma. Foto: Vidar Nordberg.

Forskere henviser til bibelhistorien:

Ildstorm ødelagde Sodoma

Af Bodil Lanting

Forskere har fundet tegn på, at en "ildstorm fra himlen" ødelagde byerne ved Det Døde Hav for 3.700 år siden. Ifølge teologer stemmer fundene overens med den bibelske beretning om ødelæggelsen af Sodoma.

Science News skriver, at de nye fund blev afsløret af arkæolog Phillip Silvia fra Trinity Southwest University i Albuquerque, New Mexico under det årlige møde for *The American Schools of Oriental Research* midt i november.

Voldsom katastrofe

Forskerne havde anvendt kulstof 14-datering og undersøgt mineraler, der var blevet krystalliseret øjeblikkeligt ved meget høje temperaturer i områder, som tidligere var byer og landbrugssamfund nord for Det Døde Hav.

Analyserne tyder på, at en voldsom eksplosionsagtig storm, muligvis en meteor, har ødelagt flere bebyggede områder i en cirkel med en radius på ca. 24 km.

Silvia sagde, at ingen mennesker har boet i området i 600-700 år efter den voldsomme naturkatastrofe.

Forskerne har undersøgt fem store byer i Middle Ghor i det nuværende Jordan. Byerne menes at have været beboede gennem mindst 2.500 år, indtil de pludselig forsvandt i slutningen af Bronzealderen.

Tall el-Hammam

Nogle af de vigtigste indicier for en meteor-eksplosion i lav højde blev fundet ved resterne af byen Tall el-Hammam, hvor kulstof 14-datering viser, at husenes lerstensvægge næsten alle steder blev udslettet for 3.700 år siden.

Blandt de andre interessante fund fra stedet er potteskår, som ser ud til at være smeltet til glas, hvilket også tyder på, at området kortvarigt blev udsat for ekstremt høje temperaturer.

The Times of Israel henviser til andre arkæologiske studier, fx. en artikel af TeHEP co-director Dr. Steven Collins i Biblical Archaeology Review 2013. Her afslører Collins, hvorfor han mener, at udgravningsstedet ved Tall el-Hammam må have været den bibelske by Sodoma.



Dr. Steven Collins' udgravninger i Tell al-Hammam får ham til at konkludere, at stedet er det bibelske Sodoma. Han beskriver det i bogen 'Discovering the City of Sodom', som han har skrevet sammen med Dr. L. C. Scott.

Ødelæggelsen i Bibelen

Den eksplosionsagtige ild, der ødelagde Sodoma og Gomorra beskrives i 1 Mosebog 19: 23-29, hvor det hedder i Bibelen på Hverdagsdansk:

"Solen var kommet et stykke op, før Lot ankom til Zoar. Med det samme lod Herren ild og svovl regne ned fra himlen over Sodoma og Gomorra. Han ødelagde byerne totalt tillige med hele Jordandalen, alle der boede der, og alt, hvad der voksede på markerne.

Men på vej bort fra byen, havde Lots kone set sig tilbage, og i det samme hun gjorde det, stivnede hun og blev til en saltstøtte.

Den morgen skyndte Abraham sig ud til det sted, hvor han havde stået og talt med Herren. Da han kiggede ud over sletten i retning af Sodoma og Gomorra, så han en tyk røg stige til vejrs over hele området. Men Gud havde hørt Abrahams bøn og frelst Lot ved at redde ham fra den katastrofe, som ødelagde byerne i dalen."

Bibelen fortæller, at Gud udslettede alle dem, der boede i byerne sammen med afgrøderne på marken.

Meterdybe askelag og smeltede krukker

Collins skriver i sin artikel, at han har set en destruktion, som svarer til Bibelens beskrivelse, med sine egne øjne.

"Den voldsomme kæmpebrand, som gjorde en ende på beboelser ved Tall el-Hammam, producerede smeltede krukker, afbrændte grundsten og efterlod meterdybe aflejringer af aske og affald brændt til en mørkegrå masse støbt som en slags Cuisinart," forklarede han i 2013.

Collins mente også, at den store katastrofe "var bevaret i 1 Mosebog og derpå blevet inkorporeret i en traditional historie, som ud fra askelaget i en af de store byer blev husket som stedet for et voldsomt inferno."

Meteorisk ild-storm

De to forskere, Silvia og Collins, har i 2015 skrevet en fælles afhandling med titlen *"The Civilization-Ending 3.7KYrBP Event: Archaeological Data, Sample Analyses, and Biblical Implications".*

I afhandlingen argumenterer de to forskere for, at "de fysiske indicier fra Tall el-Hammam og de omkringliggende byer viser tegn på en meget ødelæggende rystelse og en termisk begivenhed, som man må formode ud fra det, der beskrives i 1 Mosebog 19."

"Ødelæggelsen af ikke bare Tall el-Hammam (Sodoma), men også nabobyerne (Gomorra og de andre byer på sletten) blev højst sandsynligt forårsaget af en meteorisk ildstorm," tilføjer forfatterne.

Dokumentaren "Bibelens gåder - Sodoma og Gomorra" kan i disse uger ses på DR.dk
Her kan man følge Dr. Steven Collins i hans søgen efter resterne af de bibelske byer, der blev ødelagt af "ild og svovl fra himlen".

Kaffe og cognac reddede 160 jøder i København

Danskfødte Jytte Israel fortæller, hvordan hun oplevede flugten i 1943.

Af Vidar Norberg

- Da fire tyske soldater begyndte at rumstere på skibet på jagt efter jøder på flugt, blev de budt på kaffe og fransk cognac i kabyssen. Soldaterne forlod syngende kulbåden i København, og mellem 160 og 180 jøder blev sejlet til Sverige.

Det er den danske jøde Jytte Israel, der nu bor i Zikron Yakov i Israel, som fortæller historien. Hun var om bord i fragtskibet «Emmy», og hun har fortalt den danske historie til mange skolebørn i Israel.

For nylig, under 75-årsmarkeringen for redningen af 7000 danske jøder, fortalte hun sin historie på rådhuset i Haifa. Værter for arrangementet var Danskere i Israel, Redningsaktionen for de danske jøder oktober 1943 og Haifas kommune.



Peter og Esther Majew, med børnene (fra højre) Jytte, Lizzie og Hanne. Billedet er taget efter at familien blev genforenet i Danmark.

Krise efter tre års krig

Jytte Israel var kun tre og et halvt år, da tyske tropper besatte Danmark den 9. april 1940. Familien boede på Engblommevej 43 i Emdrup ved Utterslev Mose.

– Det var en skræmmende lyd fra de tyske transportfly, som kom ind over Danmark og udsendte deres flyveblade. Tyskerne sagde, at de kom for at beskytte os mod de fæle allierede.

Til at begynde med var der ikke store forandringer. Der kom madrationering på smør, mælk og mel, fortæller Jytte Israel.

Hendes far, Peter Majew, var født i Mogiljov i Hvide-Rusland i 1905 og kom med sin mor til Danmark i 1907. Han var aktiv kommunist og gik i 1941 ind i modstandsgruppen BOPA (Borgerlige Partisaner). De planlagde sabotage mod jernbaner og firmaer, som samarbejdede med tyskerne.

Peter Majew arbejdede i firmaet Herman Trier, som solgte stiftemaskiner og stifter i Jylland. Fiskerne benyttede dem til at mærke fiskekasserne med fangsten.

Jyttes far rejste mellem fiskerne og blev et bindeled mellem modstandsgrupperne. De kunne ikke bruge telefon eller breve. Aktiviteten førte til, at Majew blev efterlyst.

Dansk politi og Gestapo kom til familiens hjem og endevendte lejligheden mange gange, men Peter Majew var gået under jorden. Familien så ikke meget til ham.

Far blev arresteret

Af og til mødte familien deres ægtemand og far i en park. Jytte Israel fortalte, at i somrene 1941 og 1942 slog forældrene telt op i Ølsted ved Roskilde Fjord, nogle kilometer syd for Frederiksværk. De hentede vand fra Tanners Kilde, købte fisk fra fiskerne og varer fra bønderne, som blev tilberedt på primus. Når stormen rasede, måtte de holde på teltstængerne, så teltet ikke blæste væk. Toilettet var en bøtte.

Peter Majew blev arresteret og deporteret til Rendsborg Tugthus, hvor fangerne gravede tørv. Der var mange, som døde der. Senere gik færden til andre arbejdslejre: Han var tre måneder i Dreibergen ved Mecklenburg, over et år i Dieburg ved Darmstadt, en måned i Bockenheim ved Frankfurt am Main, og han var i Siegburg ved Köln.

Forholdet mellem Danmark og besættelsesmagten tilspidsede sig i 1943. Samarbejdet med nazisterne kollapsede den 29. august. Herefter sendte tyskerne danske politimænd til Buchenwald kz-lejr. Tyskerne brød også ind i Det jødiske Samfund og stjal protokollerne med navnene på menighedsmedlemmerne.

– Så kom rygterne om, at nazisterne planlagde en razzia mod jøderne. Det var den tyske flådekommandant Georg Ferdinand Duckwitz, som fortalte det til tidligere regeringsmedlem Hans Hedtoft. Han bragte det videre til Danmarks rabbinere.

På Rosh Hashana (det jødiske nytår) fra 1. til 2. oktober fortalte han, at ingen måtte tage hjem, men i stedet skulle flygte til venner.

Første nat tilbragte vi hos familien Sivertsen, som boede i nabolaget. De var gode venner, og de fandt et skjulested for os hos familien Rasmussen i Bagsværd, en sidevej til Farumvej. Der blev vi i ti dage.

Der var flere flugtmuligheder, men mor var ængstelig for at flygte, fordi hun frygtede for, hvad der kunne ske med far.

– Der var rationeringskort med mad til hver person. Det vakte derfor opsigt, da fru Rasmussen pludselig gjorde store indkøb på mejeriet, men hun sagde, det var til slægtninge fra Jylland.

Men da min lillesøster Hanne med ravnsort hår og mørke øjne løb omkring og fortalte legekammeraterne, at far sad fængslet, blev Rasmussen nervøs. Vi fik besked om at gøre os klar. For ikke at vække opmærksomhed måtte vi ikke taget andet med os end det, vi gik og stod i.

På flugt i København

– Den 10. oktober kom en taxi. Den standsede uden for Rasmussens hus. Vi fulgte med en mand til en lille loftslejlighed på Tagensvej, hvor vi blev i nogle timer. Der fik vi mariekiks med smør - det var en luksus.

Da manden kom tilbage, tog han os med til centrum af København og til Regensen, Admiral Gjeddes Gaard. I nogle kælderlokaler der var der allerede en stor flok mennesker.

Jytte Israel fortalte, at folk havde lavet mad, hamburgerryg eller røget skinke og stuvede grønsager. Maden var ikke ligefrem «kosher» så det var ikke alle, som kunne spise.

Hun understregede i foredraget, at folk havde gjort deres bedste. Efter middagen fik alle uddelt sovepiller. Så blev de sendt ud i små grupper, som kørte væk med taxi.

Kulbåden «Emmy» var færdig med at losse kul fra Tyskland på Kul-pladsen og skulle på tilbageturen medtage en «last» af jøder, som skulle til Sverige.

– Vi blev kørt med taxi til bydelen Islands Brygge og standsede i Snorresgade 8. En mand i tøfler, slåbrok og med merskumspibe satte sig hos chaufføren, og vi kørte til Soyakage-fabrikken, hvor vi blev sat af på en sidevej.

En mand kom for at hjælpe os, for på kajen var der fire tyske vagter, som patruljerede to og to. Vi skulle snige os fra skur til skur. Vi fik signal med en lygte, når det var klart. Mor løb først med Lizzie og Hanne. Jeg kom senere sammen med den unge mand. Vi skyndte os om bord i skibet «Emmy». Vi gik ned i skibet. Der var næsten fyldt af folk der. Så slugte vi sovepillerne.

Tyskerne holdt til i Ballon-parken på Artillerivej. Der var der stærke lyskastere. Da alle var om bord ved totiden om natten, blev lugerne lukket. Presenninger og kasser blev lagt over for at skjule flygtningene om bord i kulbåden, som normalt fragtede kul mellem havnebyen Lübeck i Tyskland og Danmark.

Kaffe og cognac

– Næste dag hørte vi støvler, som gik på båden. Det var tyskerne, som kom. Kaptajnen startede skibets motor for at de tyske soldater ikke skulle høre stemmer fra lastrummet.

Tyskerne begyndte at fjerne de kasser, som var lagt på skibets luger for at skjule lasten. De ledte efter mennesker på flugt. Atmosfæren var præget af frygt. Vi holdt næsten op med at trække vejret. Så blev der pludselig stille efter nogen tid, sagde Jytte Israel.

Ingen af de 160 til 180 jøder om bord havde midt i rædselen den mindste anelse om, hvad der foregik, da der blev stille. Men flere år senere fik Jytte Israel og hendes familie at vide, hvad der var sket.

– Kaptajn Olesen, ofte kaldt for Ole, blev bekymret, da tyskerne begyndte at fjerne kasser for at undersøge skibet på jagt efter folk på flugt. Kaptajnen ringede til sine venner, Gudrun og hendes mand Harris Nielsen, som boede i Snorresgade, ikke langt derfra.

– I har hund. Tag en «tilfældig» morgentur med hunden og snak med tyskerne. I må prøve at underholde dem, tage opmærksomheden bort fra skibet, sagde kaptajn Olesen.

Jytte Israel fortalte, at på vej ud af køkkenet åbnede kvinden skabet og tog en flaske fransk cognac med sig. Det var ikke dagligdags efter tre år med krig. På kajen begyndte Harris Nielsen straks at snakke med tyskerne på skibet. Han fortalte, at han havde studeret i Tyskland og talte om livet der og i forskellige havne. Konen gik ind i skibets kabys og satte kaffe over. Så gik hun ud og sagde så sødt, hun kunne:

– Der er så koldt her. Vil I ikke komme ind og få en kop varm kaffe og cognac?

Hun viste dem flasken med cognac. Inspektørerne på jagt efter flygtninge kom indenfor. Gudrun Nielsen fyldte i glassene, igen og igen.

Jytte Israel fortalte, at soldaterne havde det skønt. Så huskede tyskerne, at de skulle underskrive papirerne, så skibet kunne forlade havnen. De signerede og stemplede, gik i land og skibet begyndte at sejle.

På kajen lå Skt. Bernardshunden.

– Nede i lastrummet hørte vi sang og latter på tysk. Det varede en stund, så hørte vi, at de forlod skibet. Skibet gik for fulde maskiner.

Da skibet kom ud i internationalt farvand, åbnede kaptajnen lugerne, og alle fik lov til at komme op på dækket.

– Jeg kan huske, at alle var sorte i ansigtet og havde lyse striber. Årsagen var, at dette var et kultransportskib, som gik mellem Lübeck i Tyskland og Danmark. Det var ikke helt tømt for kul på dette tidspunkt. Når mellem 160 og 180 mennesker trækker vejret, bliver det varmt. Vi svedte og fik ansigtet fyldt med kulstøv. Striberne skyldtes, at sveden løb ned ad os. Jeg husker det godt, sagde Jytte Israel, som på det tidspunkt var seks og et halvt år.

– Så sejlede vi til Malmö Havn i Skåne i Sverige. Da blev der panik, fordi folk så grønne soldater. De troede, det var tyske soldater, at vi var forrådt og skulle sendes til Tyskland. Det tog lidt tid før kaptajnen fik beroliget folk, og vi sejlede ind i den svenske havn.

– Sverige tog varmt imod os i præstegården ved Åkarp. Vi fik mad, tøj og sko.



Danskere i Israel og Haifa kommune var værter ved 75-årsmarkeringen for redningen af de danske jøder på Haifas rådhus.



Jytte Israel fortæller om, da 160 jøder blev reddet på kulskibet Emmy i København.

Derfra gik rejsen til Löderups Strandbad ved Ystad. Vi blev forenet med min mors forældre.

Det sidste år i Sverige fik vi en lejlighed i den hyggelige provinsby Arboga ikke langt fra Stockholm. Vi gik i skole og har gode minder fra denne tid.

Jytte Israel husker specielt fejringen af befrielsen den 5. maj. Der var fejring både dag og nat. Hun havde aldrig før set voksne folk opføre sig sådan.

- Den 30. maj var der gjort klart til hjemrejsen. Vi var 16 familier på stedet. Hele befolkningen kom for at sige farvel. Og far overlevede krigen i Tyskland.

Hvem var ægteparret?

– Vi spekulerede meget på, hvad der gjorde, at vi blev reddet, da soldaterne kom for at inspicere skibet med mindst 160 jøder om bord.

Min mor, Esther, og hendes yngste datter, Helle, som blev født i 1947, sad engang i Helles lejlighed i Snorresgade 7 og skrev et brev til lokalavisen for «Islands Brygge» som hed «Brygge-Bladet».

I brevet spurgte de, om der var nogen som vidste, hvad der var sket om bord på «Emmy», da tyskerne kom for at undersøge lasten. De bad folk om at tage kontakt, fordi vi ønskede at takke for redningsaktionen.

– Avisartiklen medførte en hurtig reaktion. Ulla Nielsen ringede og sagde, at dette måtte være hendes søster Gudrun Nielsen og hendes mand, Harris Nielsen. Hun tog artiklen med til sin søster, som lå indlagt på Sundby Sygehus meget syg af lungekræft. Her læste Ulla artiklen for sin syge søster.

– Det var jo den flugt, min mand og jeg arrangerede. Vi boede i Snorresgade 8 på 1. sal, sagde Gudrun Nielsen.

Hendes mand, Harris Nielsen, var kulforvalter i et kulfirma under krigen. De tog imod jøder, som kom med taxi og mødte også jøder på Cafe Haraldsborg.

Gudrun Nielsen sagde, at hun ville ringe til familien den næste morgen. Men næste morgen kom ikke for hende. Hun døde samme nat.

Hun nåede dog at fortælle sin søster, at hun havde skrevet en fuld rapport til Frihedsmuseet i Danmark.

– Sådan gik det til, at en flaske fransk cognac reddede livet for mindst 160 mennesker, som sad i det totale mørke i lastrummet på en kulbåd med hjertet i halsen, indtil vi hørte tyskerne trampe væk fra båden og ud på havnen, fortalte Jytte Israel.



Hvad betyder 'at lykkes'?

Anmeldt af Josua Christensen

"At lykkes med livet er ikke nødvendigvis at være lykkelig eller have succes, men handler også om at være livsduelig nok til at klare de situationer, hvor man mislykkes i livet" (s.10).

"Alle unge vil gerne lykkes – refleksioner over unges dannelse og efterskoleliv" er titlen på en ny bog, som er skrevet af to efterskoleforstandere på kristne efterskoler, Jesper Oehlenschläger og Jan Dufke.

I bogen ridser de to forfattere hurtigt stregerne op for den kamplads, som skolepolitikken i Danmark udgør. Med deres udgangspunkt i kristne skoler, som eksplicit har et kristent livs- og menneskesyn ikke blot i formål og værdisæt, men integreret pædagogik, undervisning, regler og hverdagsliv, leverer de et væsentligt argumentbatteri til fordel for åndsfriheden. Åndsfrihed er mere end et højtideligt (og lidt støvet) begreb, det er fx åbent at fastholde, at der er en skabende Gud, og samtidig mene at dette kan hænge sammen med en "videnskabelig faglig redelighed". Det er at vedkende sig et ståsted, hvor alt ikke er lige gyldigt eller sandt, men samtidig anerkende, at andre har ret til at stå et helt andet sted.

"De, der accepterer alt, har svært ved at acceptere de, der ikke gør" (s.18).



Jesper Oehlenschläger har sammen med Jan Dufke skrevet bogen "Alle unge vil gerne lykkes". Foto: Rais Foto

Denne kamp er nok kun lige begyndt i Danmark, hvor især de muslimske skoler står for skud. Det handler både om penge og politik, men mest af alt handler det om værdierne. Kan tro og religion bidrage positivt til dannelse og uddannelse, eller skal dette under ingen omstændigheder have plads under samme tag?

Det er blot et af de centrale spørgsmål, som med korte mellemrum dukker op i uddannelsesdebatten. Jesper Oehlenschläger og Jan Dufkes holdning er klar, troen tilbyder forklaringer på de mange hvorfor-spørgsmål, som er centrale for den menneskelige eksistens. Hvorfor er vi i verden? Hvorfor blev jeg til? Og dannelse er det egentlige projekt for skolen og især efterskolen. Derfor vedkender forfatterne sig den kristne tro, som en styrke i arbejdet for og med de unges projekt, som er at lykkes.

"Den der jager religionen ud af huset for vores menneskelige eksistens, ender før eller siden med at få andre ubudne gæster" (s. 19).

Kunsten at puste glas

Det er væsentligt, hvordan vi ser på hinanden som mennesker, fordi det påvirker vore handlinger og ord. Som efterskoleforstandere bygger forfatterne på den fællesforståelse, at alle eleverne har et ønske om at lykkes med deres liv. Projektet bliver "at skabe rum for tro og åndelig famlen" (s. 84), fordi man som kristen efterskolelærer eller forstander ikke er herre over, hvad de unge tænker eller tror, men medarbejdere på glæden ved at lykkes i eget liv.

Det er nogle gange et skrøbeligt projekt, som er at sammenligne med glaskunsten. Et flydende og glohedt materiale, som kan formes blot ved små pust, slås i stykker og mislykkes på tusinde måder, men også har et iboende potentiale til at stråle og indeholde noget, der slukker tørsten, eller er en velduft. Metaforerne er mange, når forfatterne prøver at sætte ord på, hvordan identitets- og dannelsesarbejdet er på efterskolerne. Det er ikke en formel eller et nul-tolerance-regelsæt, der skal til, men en interesse i at se skolernes værdigrundlag udfoldet i en praksis, hvor alle anses for værdige, relationelle og engagerede, og hvor arbejdet med at lykkes giver plads til at fejle uden at blive kasseret. Det er et opgør med en perfekthedskultur, hvor karakterer, tøj og andre prestigeobjekter, præstationer osv. udgør et menneskes værdi, med det resultat at vi alle kommer til kort og mislykkes.

Rent praktisk udfordrer forfatterne den opfattelse, at kristne skoler skal være kendetegnet af fraværet af sådan noget som natterend, tyveri, alkohol og stoffer osv. Ikke sådan at forstå, at disse forhold blot skal accepteres, men med to væsentlige pointer for øje. For det første er en homogen skolekultur, hvor ingen (tilsyneladende) bryder med regelsættet, ikke befordrende for elevernes arbejde med egne værdier og dannelsesprocessen, og det er heller ikke noget, der giver eleverne evnen til at indgå i samfundet efterfølgende. For det andet er en nul-tolerancepolitik måske nok den nemmeste måde at holde fast på værdier og værne om det gode omdømme; når man konsekvent bortviser elever, der tages i regelbrud, signalerer det handlekraft og urokkelige moralske principper. Men pointen er, at det ikke harmonerer med et værdisæt, hvor alle mennesker er værdige, relationelle og engagerede, og derfor er "regelarbejde en relationel proces, hvor det er vigtigere at hjælpe eleverne til refleksion end at straffe" (s.108). Det betyder, at man hellere giver eleverne en skriveøvelse, hvor de skal reflektere over deres forbrydelse, frem for bare at sende dem hjem. Så længe man tror på ønsket om at lykkes med sit liv, og efterskolen som ramme om dette, så må det være styrende for konsekvenserne.



Himmel og jord i forbindelse

Forfatterne beskriver selv deres bogprojekt med ordene "at genetablere himmelforbindelsen uden at miste jordforbindelsen" (s.143). Og det er netop det smukke ved denne bog, den vil gerne henlede opmærksomheden på det , der kan give livet – herunder efterskolelivet – indhold og værdi, og samtidig give nogle helt jordnære eksempler på, hvordan det kommer til udtryk i historierne fra de to skoler.

Jesper Oehlenschläger/Jan Dufke: Alle unge vil gerne lykkes - Refleksioner over unges dannelse og efterskoleliv
148 sider. 199,95 kr. Boedal

Er materialismen blot en filosofi?

Karsten Pultz forklarer i ny bog, hvordan kvantefysikken modsiger et materialistisk og ateistisk verdenssyn.



Anmeldt af Helge Hoffmann

"Materialismens død – filosofiens renæssance" hedder en ny bog af Karsten Pultz, som netop er udkommet på Udfordringens forlag.

Det er en bog om virkelighedens inderste beskaffenhed – noget, mange mennesker aldrig rigtig har stunder til at beskæftige sig ordentligt med. Som forfatteren selv siger: "Ingen har simpelthen tid til at efterforske alle de forskellige videnskabelige, filosofiske og historiske påstande, som medier og undervisningssystem præsenterer os for."

Karsten Pultz har i denne bog taget sig tiden til at gøre det, og det er der kommet noget godt – og sjovt - ud af.

Pultz' grundtese er, at materialismen – troen på, at alt består af og kan forklares ud fra materien, stoffet – ikke er en videnskabeligt underbygget holdning, men blot en filosofi, et verdenssyn på linje med andre verdenssyn.

Materialismen sættes i modsætning til idealismen – tanken om at ideer, bevidsthed, noget immaterielt ligger til grund for virkeligheden. Her skal man lige vænne sig til at forstå noget andet ved 'idealisme', end man er vant til.

Pultz dykker ned i kvantefysikken og finder, at de fænomener, man her kan observere, på ingen måde understøtter det materialistiske verdenssyn, men peger på 'noget andet' som grundlag for virkeligheden. På kvante-niveau ligner virkeligheden slet ikke det univers af små billiardkugler, vi normalt præsenteres for.

Et af hans mest interessante eksempler er 'dobbeltspalteeksperimentet', hvor bittesmå fotoner driver gæk med forskerne og ændrer karakter og adfærd, alt efter om vi observerer dem eller ej. Her er det svært ikke at trække på smilebåndet.

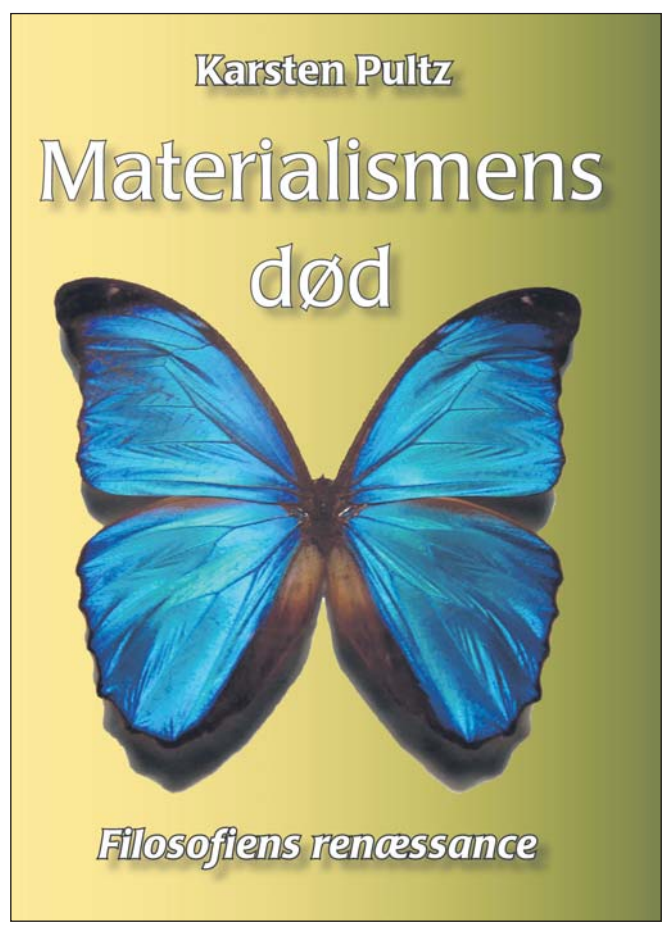

Også Big Bang-teorien og evolutionsteorien kommer Pultz ind på, og lader nærmest ikke sten på sten tilbage af disse almindeligt vedtagne dogmer.

Kvantefysikken drev en af verdens største fysikere, Max Planck, til denne konklusion: "Stof som sådan eksisterer ikke … materie består overhovedet ikke uden ånd," og vi må "antage denne ånd for en person."

I tråd hermed er Pultz's konklusion, at tidens militante ateister – Richard Dawkins m.fl. - er galt afmarcheret, når de kæphøjt forkynder, at videnskaben har taget livet af Gud. Verdens sande beskaffenhed peger tværtimod på, at Gud må findes, og at han opretholder den fysiske verden.

Hvis man skal kritisere en detalje ved bogen, må det være, at citater af en række dygtige og anerkendte forskere – Max Planck, Niels Bohr m.fl. - gengives først på originalsproget og derefter i dansk oversættelse. Det forstyrrer læsningen noget. Det havde været bedre med et noteapparat – det findes ikke i bogen - hvor man kunne placere den originale ordlyd og en kildehenvisning.

Efter endt læsning sidder man lidt stakåndet og tænker: Forstår jeg den virkelighed, jeg lever i? Forstår Karsten Pultz den? Er der overhovedet nogen, der forstår den?

Svaret må nærmest være nej, og det er det, der gør bogen så interessant og tankevækkende og ligefrem "mind-blowing", som man siger på engelsk.

Karsten Pultz: Materialismens død - Filosofiens renæssance
198 sider. 198 kr.
Udfordringens Forlag



Kom og oplev Efterskolen Kildevæld til

Efterskolernes aften

Onsdag 9. januar kl. 18.00 - 21.00

Mere info på Facebook eller
www.efterskolen-kildevaeld.dk/efterskolernesaften

EFTERSKOLEN KILDEVÆLDS NYTÅRSSHOW

ENSOMHED

- du er ikke alene

Premiere
Onsdag den 23. januar kl 19.30

Torsdag den 24. januar kl. 10.00 og kl. 19.30
Fredag den 25. januar kl. 10.00

Mere info på Facebook eller www.efterskolen-kildevaeld.dk/ensomhed

Efterskolen Kildevæld, Tøndervej 75, 6000 Kolding
Email: post@efterskolen-kildevaeld.dk // Telefon: 7552 4777
facebook.com/EfterskolenKildevaeld // www.efterskolen-kildevaeld.dk

EFTERSKOLEN KILDEVÆLD

Møder & Arrangementer



Velkommen i den nye PERLEPORT

i Pinsekirken NYT HÅB Damhus Boulevard 28, Rødovre

til Helligåndens aften

HVER SØNDAG AFTEN kl. 19.00

Bus 21 holder udenfor - gratis kaffebord kl. 18.30

Dansk Gospelsang og musik - Bibelord - Tilbedelse
Forbøn for frelse - Åndsdåb og syges helbredelse

Du går glad hjem!

Møder i Pinsekirken Nyt Håb



Søndag d. 30/12 kl. 10:30
Hugo Troelsen
Nytårsgudstjeneste

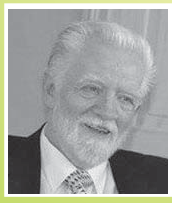

Søndag d. 6/1 kl. 10:30
Benny Mikkelsen
Jesus er svaret - GUD er ikke død!

Fast mødeplan: *Tilbedelsesmøde søndag 10:30, Bedemøde onsdag 19:30, Ungdomsmøde torsdag 19:30*

Søndag 13/1: Bjarne Kjær: Genopstandelsen
Søndag 20/1: Johny Noer: "Søndagens tekst" Brylluppet i Kana

Pinsekirken NYT HÅB
Tlf. 7697 7000 I Damhus Boulevard 28, 2610 Rødovre I www.nyt-haab.dk

Fik I tilmeldt jer Dialogweekenden

Dato: 15. - 17. marts 2019
Sted: KOMPAS Hotel Aalborg

Se www.aegteskabsdialog.dk

Brunch med Anja Due

som medvirker i store kampagner i hele verden, hvor tusinder bliver kristne og mange mirakuløst helbredt.

Lørdag den 5. januar 2019 kl. 11.
Morgenstjernen
Jernbanegade 1, Christiansfeld,
Husk tilmelding til Birthe på 40818128. Pris 75 kr.



AGLOW INTERNATIONAL
Fællesskab for Kvinder

Morgenstjernen Butik & Café

Erhverv

Genbrugsbyg.dk
Salg af brugte byggematerialer 20 62 81 58

AXELTEK
Industri Elektronik
Reperation af frekvensomformere og Cnc-drev
Nørresundby 25 21 31 67

Møder med redaktøren



Aftal et møde med Henri Nissen og vær med til at gøre Udfordringen kendt og læst. Kontakt henri@udfordringen.dk eller tlf. 5131 6599.

6.-20.1 Missionsrejse i Afrika.
9.2. kl. 19 Voksen-Oase på Rudehøj Efterskole, Odder. Sandheden gør os fri!
6.3. kl. 19.30 KLF Midtjylland Vest: Mediernes Blinde øje.
7.4. kl. 19.30 Menighedshuset ved Skt Marie kirke, Sønderborg: Hvad Jesu ligklæde afslører.
11.4. kl. 19.30 Fællesmøde for IM-kredse i og omkring Horsens: Fundet af Noahs ark - et tegn til vores tid?
24.-26.5. Apostolic Round Table, House of David, Østrig.
4.7. kl. 10 Plus-Oase på Rudehøj Efterskole: Genopdagelsen af Noahs Ark - et tegn til vores tid?

Sæt X i kalenderen uge 27



Gordon Eliassen - Anja Due - Ulrik Flinta - Orla Lindskov - Tage og Mona Svendsen

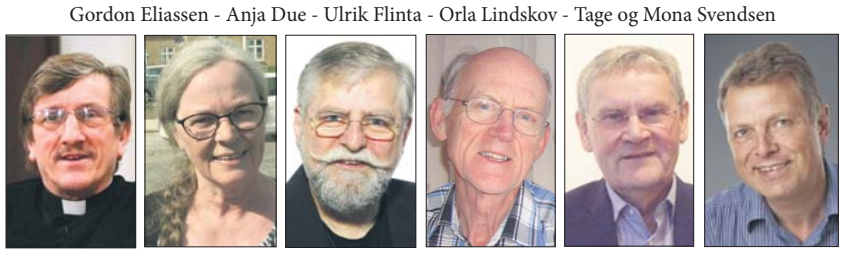

Benny Blumensaat - Helene og Mogens Svendsen - Jens Fischer-N. - Stig Christensen - Henri Nissen

En anderledes bibelcamping

Plus+Oase i uge 27 på Rudehøj Efterskole har ikke så mange tilbud og spor som den store Sommer-Oase. Ingen hoppeborg eller børne- og unge-program. Men alle kan være med til det hele. Vi hjælper hinanden. Alle bliver set og hørt.

Lejrens tema: Alle talere fokuserer på *Liv og Kraft ved Helligånden.*

Pris: Værelse pr. person (på 2-3 mands vær.) 600 kr. (ingen enkeltværelser)
Camping pr. enhed (campingvogn / telt) inkl. strøm 800 kr.
Plus 1.000 kr. hvis man ønsker morgen-, middags- og aftensmad hele ugen.

Tilmelding: Indsend navn(e), adresse, tlf., e-mail og ønsker om indkvartering til info@plus-oase.dk. Tilmelding er gældende, når beløbet er indbetalt på konto 1551 – 4633 011 311 mrk. "Plus-Oase". Vi sender en bekræftelse på e-mail.
Flere oplysninger: Plus-Oase.dk eller Verner Andersen tlf. 40 59 17 00.



Ferie & Rejser



Nyt rejsekatalog er netop udkommet
Læs om rejserne på felixrejser.dk
eller bestil på 7592 2022

felix rejser

Bogsalg

www.kristentbogcenter.dk
Mange bøger på lager - tlf. 66 11 33 13

Bestil Kristne film på Hosianna.dk



Løs ugens kryds og tværs - og vind et gavekort!

Træn hjernecellerne – og vind måske et gavekort!

Vinder i kryds & tværs uge 49 offentliggøres i avisen søndag den 6. januar 2019.

Vinder i kryds & tværs uge 50:

Anna Mette Hansen
Alstedvej 7
7160 Tørring

Kodeord: *ønskeseddel*

Du kan også vinde, hvis du finder kodeordet i denne uge, ved at sammensætte de bogstaver, der står i felterne med tal.

Skriv kodeordet og send det sammen med dit navn og din adresse til mail@udfordringen.dk eller til Udfordringen, Jernbanegade 1, 6070 Christiansfeld.

Kodeordet skal være Udfordringen i hænde senest **onsdag den 9.01.2019.**

(Obs! Du kan IKKE benytte den portofri kupon til at indsende koden.)

Blandt de indsendte løsninger trækkes hver uge lod om et gavekort på 150 kr. til Hosianna.dk, vælg mellem bøger, cd'er og film.

Kryds og tværsen leveres af bureauet Kehlet Aps, Varde.

God fornøjelse!

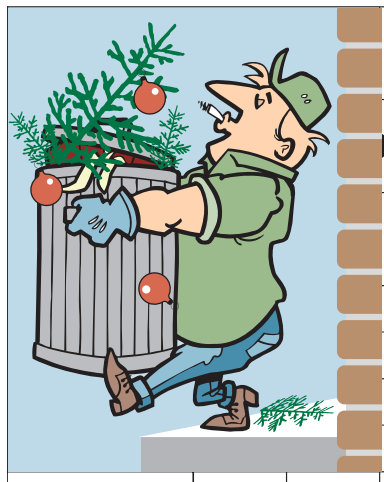





Find flere end 1.000 varer på
Hosianna.dk
Bøger, film, musik, m.m.
Abonnenter får 5 pct. rabat.



Giv et gaveabonnement til en ven!

Et abonnement på Udfordringen er en gave som varer længe!
Bestil pr. mail på abonnement@udfordringen.dk eller ring på tlf. 74 56 22 02.
Du kan få tilsendt et gavekort som kan gives sammen med et nummer af Udfordringen.



Vejlefjordskolens kostgymnasium tilbyder nu også HF

Vejlefjordskolen er tilknyttet Adventistkirken og er Danmarks eneste private kostgymnasium for både STX og HF.



Glade studenter fra Vejlefjord Gymnasium anno 2018 - Maria Wagenblast, Mikkel Christensen og Thereza Neesgaard.

Nede mellem bakkerne, hvor Vejlefjord skyller ind på Daugårds strandkant, ligger Vejlefjordskolen.

Skolen favner en vuggestue, en børnehave, en SFO, en grund- og efterskole, og som noget nyt nu også Danmarks eneste private kostgymnasium både for STX og HF. HF-tilbuddet er skolens nyeste skud på stammen og gør det muligt også for HF-elever at bo på skolen under deres uddannelse. Der tilbydes også en særlig ordblinde-HF.

Ticha Foged Nielsen går på Vejlefjord Gymnasium & HF. Hun fortæller fra sit første halve år som HF-elev:

- Min veninde har sagt, at det minder om mini-Hogwarts, og det er ikke bare, fordi det er fortryllende omgivelser. Vi lærer at passe på hinanden og sørge for hinanden, og vi accepterer hinandens forskelligheder og behov. Jeg har slet ikke tænkt over Facebook og Netflix, og det, at der er så godt et socialt liv rundt om skolen, er med at til at give et bedre skoleliv.

De tre H'er

Vejlefjordskolen, der er tilknyttet Syvende Dags Adventistkirken, har mottoet, de tre H'er – Hjerte, Hånd og Hoved, som omfatter uddannelse af hele mennesket - åndeligt, socialt, fysisk og ikke mindst fagligt. Men hvordan bliver disse tre bogstaver omsat til virkelighed?

Emil Gundgaard fra 3. g siger det sådan:

- På Vejlefjord Gymnasium har jeg fået en "all inclusive" oplevelse, man har simpelthen det hele samlet på ét sted. Vennerne, fritiden, timerne, hyggen, de gode minder, for ikke at glemme afleveringerne. Det svære er faktisk at huske at kigge udadtil, men med den "familie", man skaber på skolen, er der intet, man ikke kan overkomme."

Aktiv dagligdag

Dagligdagen for en gymnasie- og HF-elev på Vejlefjord Gymnasium & HF er travl. Det være sig både for dageleverne og for kosteleverne.

Der bliver knoklet på det lille gymnasium, der udbyder en palet af studieretninger og fagpakker, der giver adgang til alle populære uddannelser. Også valgfagene er der rift om på STX og HF, valgfag på C-, B- og A-niveau. Et særligt tilbud er Cambridge English Language Assessment til de elever, der er dygtige til engelsk. Det er en supplerende engelskundervisning som er en sprogtest, der er anerkendt i hele verden.

Frivillige unge fra hele verden

Engelsk er i det hele taget et dagligt omgangssprog blandt efterskolens og gymnasiets kostelever, da kostafdelingen henter den store verden ind i dagligdagen. Frivillige unge kristne fra USA, Australien, New Zealand, Argentina, Brasilien, Mexico og Serbien bor blandt eleverne i kostbygningerne. Især som kostelev møder man dem i hverdagen, ikke kun som hjælpere og arrangører ved sportsaktiviteter og sociale arrangementer, men også som lektiehjælpere eller måske som venner.

Skolens studiemiljø består af små klasser, hvor lærernes fokus på den enkelte elev prioriteres, og hvor lektiecafé og lektielæsning med studiekammerater giver mulighed for, at der også er plads til de mange fritidstilbud, der ligger efter kl. 16.

Det kan være rideturen på ens egen hest eller på en skolehest gennem skoven og langs stranden eller i det nye ridecenter med stalde og ridehal.

Eller måske fodboldkampen på den oplyste bane efter mørkets frembrud, fitnesscenterets mange redskaber eller svømmehallens baner.

Det kan også være de basket- eller volleyboldkampe, der spilles indendørs i sportshallen.

For de sang og musikglade er der skolens lovsangsband, og et stort kor, der hvert år arrangerer koncerter for lokalområdet og er på turnéer i Danmark og i udlandet.

Vejlefordskolen invtiterer til åbent hus søndag den 20. januar 2019 kl. 13.00.

/Red.

Stillinger

Visionær stedfortræder

- der brænder for at gøre en forskel for beboere med et vidtgående handicap

TreHusE er et bofællesskab for unge/voksne i alderen 20-40 med fysisk og psykisk nedsat funktionsevne. Bofællesskabet er friplejebolig med plads til 12 beboere. Personalegruppen består pt. af 17 faste medarbejdere samt et vikarkorps.

Vi søger en stedfortræder, der bl.a. kan løse følgende opgaver:

- praktisk ledelse i dagligdagen/stedfortræder under lederens fravær
- kvalitetssikring af det pædagogiske arbejde i samarbejde med pædagogisk koordinator
- administrative opgaver med f.eks. IT (dokumenthåndtering (HR), journalsystem (Bosted), hjemmeside, vagtplaner mm. i samarbejde med vagtplanlæggere i huset

Vi forventer at du

- har stærke faglige kompetencer og en relevant uddannelse
- er imødekommende, har gode kommunikations- og samarbejdsevner, kan styre processer og er ansvarsbevidst
- du kan identificere dig med eller har et personligt forhold til vores kristne værdigrundlag

Vil du vide mere?
Se hele annoncen på vores hjemmeside: www.trehuse.dk

Ansøgningsfrist 31. januar 2019

Bofællesskabet TreHusE

En del af KH

43 30 00 70, Frødalen 5, 2630 Taastrup

Vil du hjælpe udsatte i Herning?

blaakors.dk

Er du god til medmenneskelig kontakt og ser alle mennesker som ligeværdige?
Har du erfaring med voksen- og misbrugsområdet?
Er du fagligt funderet og har lyst til at arbejde med recovery-understøttende tilgang?

Så bliv en del af Blå Kors' varmestue i Herning. Hos os får du et afvekslende og lærerigt miljø med både humor, varme og alvor.

Stillingen er på 30 timer til en fast stilling som nattevagt.

Ansøgningsfrist mandag 18. januar 2019 kl. 12.

Læs hele opslaget og søg jobbet på blaakors.dk/job

Du kan følge med i Blå Kors' daglige arbejde ved at følge os på Facebook, Twitter og Instagram.

BLÅ KORS DANMARK

Udfordringen, Jernbanegade 1
6070 Christiansfeld, tlf.: 74562202
Annoncer - tlf. 7356 1506
Mail: annoncer@udfordringen.dk

Kolofon

Udfordringen

Udfordringen er en **selvejende** fælleskirkelig ugeavis med stof fra både **frikirker og folkekirken.** Avisen finansieres af abonnement og annoncer og er **uafhængig** af såvel kirker som organisationer. - 2018: Årgang 46. ISSN 0902-5693

Bestyrelse: Pastor emeritus, cand.jur. Stig Christensen (fmd.), generalsekr. Karsten Bach, chefkonsulent Flemming Nielsen, journalist Kristian Pahus, plejehjemsleder Claus Mester.

Redaktion@udfordringen.dk
Henri Nissen (ansv.hav.) Lisbeth Thomsen, Bodil Lanting, Steen Jensen, Britta Sand, Krista Revsbech.
Brevkasseredaktører: Orla Lindskov Christensen og Jørn & Karin Braüner
Ung@udfordringen.dk: Henrik Engedal

Annoncer@udfordringen.dk:
Jan Grundvad og Lisbeth Thomsen
Hjemmesider: www.udfordringen.dk
www.hosianna.dk (bøger, musik, film)

Bogholderi@udfordringen.dk
Henriette Pallesen

Telefon: 74 56 22 02
Telefonerne er åbne fra kl. 10-15.

Abonnement@udfordringen.dk
Kis Iversen og Troels Hertzum
Adresse: Jernbanegade 1, 6070 Christiansfeld

Netbank: annoncer: 7040 0001 830 438
abonnement: 7040 0001 830 420
PBS/BetalingsService nr.: 02229838
debitorgruppe 00001 - Abonnements-nr. på adressemærkaten er abonnentens PBS-nr.

Revision: rgd revision, Århus
Tryk: Jysk Fynske Medier.


Henri Nissen, Lisbeth Thomsen, Bodil Lanting, Jan Grundvad, Troels Hertzum

Krista Revsbech, Henr. Pallesen, Henrik Engedal, Britta Sand, Steen Jensen, Kis Iversen

Medl. af Danske Medier
ISSN 0902-5693

Obs! – Husk gaver med skattefradrag:
Giv via Missionsfondens projekter
'**5127 Udfordringen**' og
'**5984** Udf.s **Radio**-mission i Afrika' og
'**6125 Café Missionen**'
Overfør til konto nr. 9570 - 0006 139450, eller indbetal via MobilePay nr. 81558. Skriv projekt-nr. og dit cpr-nr. hvis du ønsker skattefradrag.

Udvalgte programmer om tro på DR/Kristne TV-kanaler

DR K

Søndag 30/12
14:00 Gudstjeneste fra Sct. Peders kirke i Randers.
Gudstjeneste fra Sct. Peders Kirke i Randers ved sognepræst Joan Møller Molbo. Kirken kan langt borte fra kendes på sit høje spir med et gyldent kors på toppen. Denne julesøndag prædiker Joan Møller Molbo over teksten om den gamle mand Simeon, der efter et langt livs venten endelig får lov at bære Maria og Josefs lille søn i sine arme. Ved gudstjenesten deltager Sct. Peders Koncertkor under ledelse af organist Brian Stenger Poulsen, mens Christian Præstholm sidder ved orglet.

Mandag 31/12
08:30 Gudstjeneste. Genudsendelse fra søndag. Sendes også lørdag kl. 8.30

Lørdag 5/1
19:45 Før Søndagen
De danske salmer er en uudtømmelige kulturskat. I "Før søndagen" fortolker kendte danskere og DR's ensembler den danske salmeskat i ord og musik - én salme ad gangen. I aften tager komponist og forfatter Sigurd Barrett fat på salmen "Dejlig er den himmel blå".

Søndag 6/1
14.00 Gudstjeneste fra Storring Kirke ved Galten
Hellig Tre Konger søndag fra Storring Kirke ved Galten med sognepræst Carsten Marvig, der i sin prædiken fortæller legenden om den fjerde vismand. Storring kirke ligger på en bakke, der specielt fra sydsiden giver kirken en markant placering og knejsende profil. Tilnavnet - landsbykatedralen - har da også været anvendt i flere tilfælde. Den nuværende kirke har kun en beskeden alder, da den i 1890 afløste en romansk kirke fra 1200-tallet I gudstjenesten medvirker Storring-Stjær kirkers voksen- og pigekor under ledelse af organist Charlotte Sejthen.

DR 1

Søndag 31/12
09:30 Gintberg på Kanten - Frelsens Hær (7:7)
Jan Gintberg besøger i dette afsnit Frelsens Hær, der under sloganet "Blod & Ild" har erklæret krig mod social uretfærdighed og personlig synd, men det viser sig, at de i virkelig slet ikke er så krigsgale, som de umiddelbart lyder. På gågaden i Sønderborg synger Jan frelsende salmer i selskab med det lokale korps for at indsamle penge til Frelsens Hærs hjælpearbejde.

00:10 Nytårsgudstjeneste fra Roskilde Domkirke
Biskop Peter Fischer-Møller, Roskilde Stift, inviterer indenfor i Roskilde Domkirke. Domkirkens drengekor åbner med kormusik af den irske komponist Charles Villiers Stanford til salmen, Min sjæl du Herren love. Liturg og prædikant er biskop Peter Fischer-Møller. I gudstjenesten medvirker domorganist Kristian Olesen, korlederne Christa Brix Hauser og Egil Kolind. Herudover medvirker repræsentanter fra andre kristne kirker og organisationer med bøn. Roskilde Domkirke er kirke for 16.000 i Roskilde Domsogn og for Roskilde Stift med 320 menigheder.



Sogne- og sygehuspræst Joan Møller Molbo prædiker ved gudstjenesten i DR Kirken d. 30.12.

GOD TV

Tlf. 98 90 91 50
Email: info.scandinavia@god.tv
GOD TV kan ses overalt. Download en app til iPhone, iPad eller Android eller se www.god.tv, hvor der findes 20 web kanaler 24/7 og meget mere.
GOD Channel kan også ses 24/7 via parabol: ASTRA 4A 5º Ø Frekvens: 11.996 GHz, Polarisation: H, Symbol Rate: 27,500 Symbol/s: FEC: ¾. Kan også modtages fra Hotbird 13° øst, Astra 19° øst og Eurobird 28,5° øst. Findes i alle Viasats programpakker og i mange bredbånds- og kabelnet.

KKR/TV i DK.

Se kristent tv døgnet rundt her:
1. I hele landet på dit tv med en KKR tv-boks. Bestilles på www.kkr.dk / seerklubben@kkr-tv.dk eller tlf/sms: 35 31 00 57.
2. I hovedstadsområdet med stue-, tag- eller fællesantenne (DVB-T2) hele døgnet.
3. På computer, tablet eller mobil: www.kkr.dk
Programoversigt på: kkr.dk

UCB TV / Radio

Postbox 92, 2720 Kastrup
Tlf. 32 34 01 12 - www.ucb.dk
Sender på Kanal 10 Norge, satellit THOR 1 grad vest, fr. 10872, SR 24500 V pol: Lørdag kl. 14:00 - 18.00. Søndag kl. 00:00 - 04:00.
UCB Radio:
UCB/NewFM: FM 103,4
Alle hverdage kl. 21:00 - 06:00
Radio Rhema: FM 106,3
Alle hverdage kl. 06:00 - 10:00
Lørdage kl. 06:00 - 11:00
Mandag kl. 13:00 - 17:00

Aalborg Kristne TV

Karnersvej 21, 9000 Aalborg
Tlf. 41 29 14 05 - www.aktv.dk
Udsendelserne kan ses på AKTV's hjemmeside: AKTV.dk
Sendetider: Man-, Tirs-, Torsdag, Fredag og Søndag: 17.00 - 18.00.
Onsdag og Lørdag 21.30 - 22.30

Loveworld TV

Kanal ASTRA 2a, 2b, 2d
28,2 grader E= øst. Engelsk kanal. Undervisning og helbredelsesudsendelser. Ekstra parabol muligvis nødvendig. Program og yderligere info.: www.loveworldtv.co.uk/

More 2 life TV

Regionalt TV i MUX 1. Kanal Nord: Mandag - tirsdag 8:30, onsdag 23:00, torsdag 21:00, lørdag 10:00, søndag 11:00. Kanal Øst: Mandag - torsdag 8:30, lørdag 11:30, søndag 15:00.
Kanal Hovedstaden: Tirsdag 11:00, onsdag 15:30, torsdag 11:00, fredag 05:00.

CNL

Sender kristent tv på russisk på Hotbird 13° øst, 12207, H Pol, SR 27500, FEC ¾. ***www.cnl.tv***
Findes i bredbånds- og kabelnet. Kan modtages fra Hotbird 13° øst, Astra 19° øst og Eurobird 28,5° øst. Programoversigt: www.god.tv

LifeStyleTV

Sender døgnet rundt på Thor satellitten (1° vest). Der sendes på dansk, svensk, norsk og engelsk. Det danske program Ordet sendes: Lørdag kl. 18.30, Søndag kl. 10.30, Mandag kl. 18.30, Tirsdag kl. 10.30. Sendes også på www.lifestyletv.dk

Revelation

Kanal ASTRA 2a, 2b, 2d - 28,2 grader E= øst. Engelsk kanal. Undervisning / forbøn for syge. Ekstra parabol muligvis nødvendig. Program og teknisk support: www.revelationtv.com

Visjon Norge

Sender også danske programmer. Mand. 17.30, onsd. 11.30, fred. 13, sønd. 23.30 (Thor 1° vest:)

Sat 7

Tlf. 74 56 23 88. Digitalt fra Omega 1º vest. Digitalt fra Eutelsat 7 Hotbird 3, 13º øst. Sender kristent tv på arabisk 24 timer i døgnet. Programoversigt: www.sat7.org

Airport UCB TV

Sender på regionale digitale net
www.ucb.dk/ucbtv.htm
Hovedstaden (Airport TV)
Mandag 07.30-08.00, torsdag 05.30-06.00, søndag 08.30-09.00, søndag 15.30-16.00

Andre kanaler

På Thor 1º vest:
Vision Norge, Gospel Channel
Fr. 11247 Pol V Sr 24500 Fec 7/8.
På Astra 1 19,2º øst: **Bibel TV** Fr. 10832 Pol H SR 22000 Fec 5/6.
Astra 2 28,5º øst:
TBN Europe Revelation

Web-tv

GOD TV: www.god.tv
DKNET.TV www.dknet.tv

Skovbo Efterskole inviterer til teaterkoncert om ensomhed

På Skovbo Efterskole er de 100 elever godt i gang med forberedelserne til årets teaterkoncert, som har premiere fredag d. 11. januar. Årets tema er ensomhed.



Skovbo Efterskoles teaterkoncert sætter fokus på ensomhed.

"En som mig?" er den tvetydige titel på den musikalske teatercollage, og titlen peger derved på den dobbelte problemstilling omkring ensomhed: Ensomheden i sig selv og skammen ved at indrømme det.

Ud over at skulle dykke ned i tematikken bag opsætningen, vil de sidste uger op til teaterkoncerten stå på forberedelser med sang, musik, sceneopbygning, kostumer, multimedie osv.

For skolens elever er det et af de allerstørste højdepunkter i løbet af skoleåret. Alle bidrager med det, de er bedst til, og oplever derigennem processen ved at se, hvordan små brikker bliver lagt sammen til et stort puslespil til sidst.

Der forventes cirka 400 gæster til premieren fredag d. 11. januar 2019 kl. 19.00, men også til de åbne forestillinger søndag 13/1, mandag 14/1 og tirsdag 15/1 forventes mange besøgende. Man kan reservere billetter til forestillingerne på skolens hjemmeside.

Skovbo har en stolt tradition for at opsætte selvskrevne produktioner med et samfundskritisk perspektiv, der samtidig formidler tro og håb for de unges tanker om fremtiden - som sidste års "NOIZ", som handlede om verdens "larm og støj" (noise) eller om at kunne nøjes…

Også dette års teaterkoncert indskriver sig i en række af teaterkoncerter, der tager livtag med nogle af de store spørgsmål i livet og i verden – og teaterkoncerten tager også altid afsæt i Skovbo Efterskoles værdigrundlag.

Skovbo Efterskole ligger midt på Sjælland mellem Køge og Ringsted og beskriver sig som en "Kristen efterskole med store musiske og kreative ambitioner".

Skolen blev etableret for 23 år siden i den gamle "Slimminge Kro", hvor hovedbygningen er gennemrenoveret, der er bygget idrætshal, teaterhus, anlagt sportsplads og etableret et stort musiklokale med tilhørende studiefaciliteter. */Red.*

Kristen lokalradio

Radio Ådalen

Egen antenne: 96,4-107,1 MHz
Fællesantenne: Skjern 92,7 MHz, Videbæk 103 MHz samt netradio-www.radio-aadalen.dk

København
Rhema Radio

Morgen FM 106,3 sendetid 6-10
Aften FM103,4 flere sendetider fra 20-24.
Internetradio 24 timer i døgnet: Søg på UCBMEDIA.dk
WEB-RADIO www.ucbmedia.dk

Nordsjællands Kristne Radio & Radio KUR

Egen antenne: FM 92,8 MHz
Stofa net: 96,8 MHz
Netradio og podcast
Radop KUR (Kristen Ungdomsradio): Sender via egen YouTube kanal og via Facebook
www.nkradio.dk

Københavns nærradio

90,4 MHz – 89,6 MHz – Netradio
www.knr.dk

Århus Kristne NetRadio

Netradio. www.radio.co.dk/kristen/

Kristen Lokalradio, Århus

98,7 MHz/Kabel: 98,8 MHz Stofa, 96,5 MHz TDC / www.norea.in

Bornholms kristne nærradio

Sender via nettet.
www.bkn.nu

Norea Radio Danmark

Webradio - http://norea.dk

Radio

Søndag 30/12
08.03 De højere magter: Julestue. (P1)
Julen handler om vores forhold til de højere magter. Men vil magterne os noget særligt på denne tid af året ud over at skabe rammer for fest og fråds? Gæster: Biskop Marianne Gaarden og Andreas Rude.

09.54 Gudstjeneste på P1
Gudstjeneste fra Søndermarkskirken i Viborg. Viborg Stift, Julesøndag. Prædikant: Birgitte Thun. Organist: Lene Ø. Jungild.
Salmer:
118: "Julen har englelyd"
69: "Du fødtes på jord"
131: "Blåt vælded lyset frem"
822: "Decembernat"

Mandag 31/12
08.06 Morgenandagten (P2 DAB)

Tirsdag 1/1
08.03 Tidsånd: Det historiske år der gik
Ungdomsoprør, opstand i Prag, afslutningen på 1. verdenskrig. Hvordan håndterede vi de store historiske begivenheder, som prægede året der gik, og hvad siger det om vores tid? Historiker Ulla Tofte er gæst hos Christoffer Emil Bruun. (Genudsendelse fra torsdag).

09.54 Gudstjeneste på P1
Gudstjeneste fra Helsingør Domkirke. Helsingør Stift. Nytårsdag. Prædikant: Steffen Ravn Jørgensen. Organist: Bo Grønbech.
Salmer:
712: "Vær velkommen"
716: "Guds godhed vil vi prise"
46: "Sorrig og glæde"
122: "Den yndigste rose"
427: "Tak for al din fødselsglæde"

11.03 De højere magter: Kavalkade
Hvordan gik det med ånderne og de uløste mysterier? Og hvilke guldkorn blev hængende? Paula Larrain og Anders Laugesen ser tilbage på det første år i selskab med De højere Magter. (Sendes også 21.03, onsdag 5.03, lørdag 20.03 og søndag 8.03).

Onsdag 2/1
08.05 Morgenandagten (P2 DAB)

Torsdag 3/1
08.06 Morgenandagten (P2 DAB)

11.03 Tidsånd. (P1)
Christoffer Emil Bruun udfordrer en aktuel gæst på holdninger til og viden om værdier, ideer, historie og religion. (Sendes også 21.03, onsdag 5.03, lørdag 20.03 og søndag 8.03).

Fredag 4/1
08.05 Morgenandagten (P2 DAB)

Lørdag 5/1
08.05 Morgenandagten (P2 DAB)

Søndag 6/1
09.54 Gudstjeneste på P1
Gudstjeneste fra Frederiksberg Kirke, Københavns Stift. Helligtrekonger. Prædikant: Lars Gustav Lindhardt.Organist: Allan Rasmussen.
Salmer:
123: "Her kommer, Jesus"
I kirkesangbogen: 899 "Vise mænd"
362: "Gør dig nu rede"
69: "Du fødtes på jord"
138: "De hellig trekonger"

MUSIK TJEK

Mystisk musik fra Kevin Max



Kunstner: Kevin Max - **Titel:** Romeo Drive - **Genre:** Alternative Pop - **Download:** itunes.dk - **Pris:** 59 kr.

Dette album er meget eksperimenterende, på grænsen til at være irriterende.

Denne plade kan nok bedst beskrives som digtoplæsning med elektroniske lydeffekter, hvor flere af teksterne handler om at være en robot. Lydbilledet minder ofte om musikken fra gamle computerspil.

Af de ni numre er der også "rigtige" sange på pladen. Fem i alt, men i samme lyd- og tekstunivers. Der er ingen af teksterne, der har noget med Gud eller kristendom at gøre. Man kan vel kalde dem science fiction digte. Pladen er billigere end normalt på iTunes, hvilket måske vil få flere til at købe den. Kevin Maxs stemme er god, som den plejer, men der er langt mellem de gode sange.

De bedste sange er 'Pretend to Dance (I'm Not a Mannequin)', som har en god melodi. Titelsangen 'Romeo Drive' handler om en kærlighedsrobot, der ikke elsker dig tilbage, men du kan gøre med den, hvad du vil; hvilket måske er en kritik af den verden vi lever i idag, hvor folk kan købe sex-robotter. 'R U a Spirit' er også rimelig ok.

Han var en del af supergruppen DC Talk, og hvor de to andre er gået mere mainstream, er Max vældigt eksperimenterende, men også kreativ og meget aktiv. Det er kun nogle få måneder siden, at hans forrige plade blev anmeldt her i Udfordringen.

Man må gå ind på hans hjemmeside for at finde ud af, hvad den dybere mening er for denne plade. Den er en udbygget udgave af en tidligere elektronisk EP, han har haft liggende på Soundcloud. Pladen fortæller en historie om en robot (Cybernetic), som forsøger at finde ud af menneskesjælens ophav.

Det hele foregår i fremtiden på jorden i 2079, hvor robotten Romeo Drive må finde allierede til hjælp med at finde mekanismen WWW (Wicked Witch of West), som kan give svar om fremtiden og mysteriet om Gud.

Mark Hill





Cecilie Mogensen, Marianne Stenholt, Nathali Skuldbøl, Clara Poulsen og Maria Krabbe i Hamborg.

Hedemølle-efterskoleelever lærte tysk på Hamborgtur

På Hedemølle Efterskole er det blevet en tradition, at alle elever i 10. klasse, der har tysk, får en meget spændende to-dages tur til Hamborg i december.

Masser af tysk

Der er mange ting på turprogrammet. Først og fremmest skal der læres tysk ved at høre sproget, ved samtaler og ved at alle elever har en fremlæggelse på tysk.

Venner med kristen skole

- Vi har fået en kristen skole i Hamborg som venskabsskole. Her overnatter eleverne i klasseværelser. Vores elever er sammen med de tyske elever til en del af programmet. De bliver opdelt i grupper med tyske og danske unge, hvor de snakker på kryds og tværs i gruppen om forskellige emner, og hvor de tyske unge tager vores elever med på en spændende guidet tur rundt i Hamborg by, fortæller forstander Jens Dam.

Lovsang og fællesskab

Ved skolens store fælles samling fortæller nogle af Hedemølles elever på tysk om indholdet i en dansk kristen efterskoles hverdag. Desuden er vi med til en fælles andagt og lovsang for skolens ældste klasser. Hedemølles elever spiller og synger også et par lovsange, og vi får lov til at opleve et dejligt kristent fællesskab.

Besøg hos Frelsens Hær

Det er en stor oplevelse for alle elever at besøge Frelsens Hærs (Die Heilesarmee) arbejde blandt hjemløse og misbrugere under overskriften: "Jesus i Sct. Pauli". Midt i den belastede bydel Sct. Pauli gør Frelsens Hær en kæmpe forskel. Der er åbent suppekøkken og andagt og samtaler. Folk står i kø for at komme ind.

"Det er så godt at få et indblik i et vigtigt arbejde", siger lærer Maria Najbjerg.

Teaterforestilling

Om aftenen får alle en kulturel oplevelse. Efter en sejltur over Elben ankommer holdet til aftenforestillingen i Teater am Hafen med den berømte musical "König der Löwen"! Det er en pompøs forestilling med flotte kostumer, herlig musik og storslået opsætning.

Julemarked og havnebesøg

Udover de mange besøg bliver der også tid til julemarkedet og bustur på havnen. Hamborgturens kombination af at lære både tysk sprog og kultur og at opleve et kristent fællesskab på tværs af grænser, har gjort det spændende for eleverne på Hedemølle at lære tysk.



Det er en stærk oplevelse for alle elever at besøge Frelsens Hærs (Die Heilsarmee) arbejde blandt hjemløse og misbrugere under overskriften "Jesus i Sct. Pauli".

ÅRETS NYHED

E-SPORTSLINJE

SEMI-PRO INSTRUKTØR

NYT GAMERMILJØ

FOKUS PÅ LOL & CS:GO





KRISTEN
EFTERSKOLE
MUSIK FODBOLD
VOLLEY
BADMINTON
BIBELLINJE
UDLANDSTURE
OG MEGET MERE







EFTERSKOLEN
SOLGÅRDEN

Solgården

- Forvandlende fællesskab

Skæve vinkler af Torben Osted

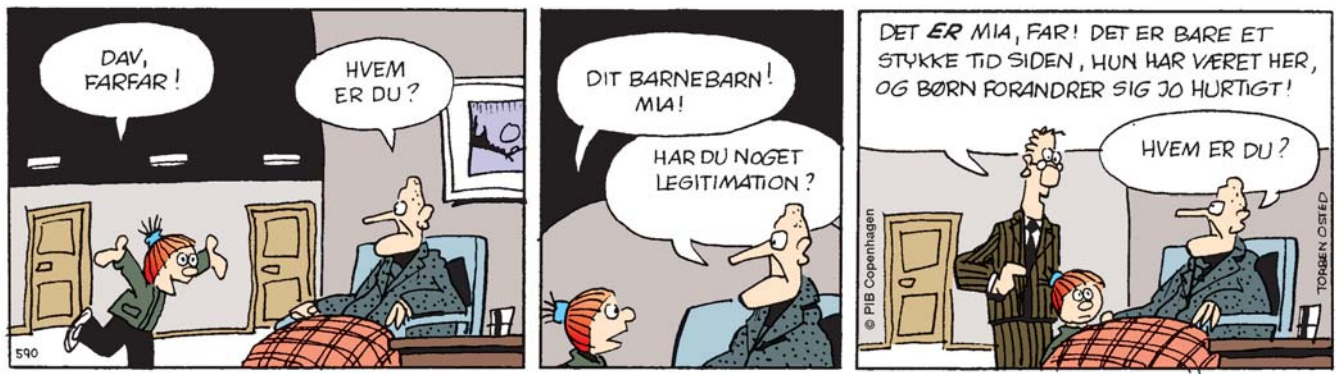



En animationsfilm baseret på 'Pilgrimsvandringen' ventes klar til påsken 2019. Her viser 'Evangelist' den rejsende, 'Kristen', vejen.

Pilgrimsvandringen kommer som film i 2019

Det kristne filmselskab Revelation Media er i færd med at producere en animationsfilm baseret på John Bunyans klassiker, Pilgrimsvandringen.

Bunyan udgav bogen i 1678. Han blev selv forfulgt for at prædike evangeliet og skrev bogen, mens han sad fængslet for sin tro.

Pilgrimsvandringen er den mest berømte kristne allegori. Den er også næst efter Bibelen verdens største bestseller, oplyser encyklopædien Britannica.

- Pilgrimsvandringen har inspireret og udfordret kristne til at fokusere på Gud, siger producer Steve Cleary til The Christian Post."Den er oversat til 200 sprog og kendes over hele verden. Gennem 340 år har den ikke været udsolgt."

Steve Cleary er selv inspireret af pastor Richard Wurmbrand, der ligesom Bunyan sad fængslet for sin tro.

Steve Cleary har besøgt forfulgte kristne i 40 lande og erfaret, at mange af dem - ligesom Wurmbrand - har fundet opmuntring ved at læse Pilgrimsvandringen.

Bodil

BAGSMÆKKEN

Riller i hjerne-vindingerne

Matematiklæreren kom frustreret ud fra eksamenslokalet og sagde til mig: "Jeg kunne ikke hjælpe dig, du får kun 7."

Til matematisk studentereksamen blev der skrevet om vores klasses gennemsnit i magisterbladet. Det var nemlig yderst sjældent, at der til studentereksamen i 70'erne fremkom et gennemsnit for en klasse på 9,6 i skriftlig matematik. Vores matematiklærer var ekstremt dygtig. Jeg havde ydermere den fordel, at min kommende svigermor bad intenst for mig, så jeg fik 13 i skriftlig matematik. Havde jeg fået 11, havde mit gennemsnit ikke været højt nok til at komme ind på medicinstudiet.

"Jeg kunne ikke hjælpe dig." En tankevækkende sætning, som har fulgt mig. Jeg var så overbevist om, at problemløsningen, jeg anvendte til den mundtlige eksamen, var den rigtige. Men det var den ikke. Min lærer kæmpede for at få mig op af den forkerte rille, men desværre forgæves.

Når jeg kører bil, og Susanne og jeg er midt i en god snak, sker det let, at jeg ikke får drejet af i tide.

Når jeg underviser på parkurser, er en af mine gode og sandfærdige historier om den far, der sendes afsted for at handle og hente sønnen i børnehaven. Han kommer hjem med de mange varer, men har glemt sønnen. Kvinder fatter ikke, at det kan lade sig gøre.

Afkørsler og eksamener er, hvad det er, men hvad nu hvis ens grundantagelser er forkerte? Nietzsche skrev, at Gud var død. Nu er Nietzsche død, men Gud er ikke.

Alle kan blive fastlåst i deres grundantagelser og verdenssyn særligt med alderen. Farisæerne på Jesu tid levede udelukkende ud fra det Gamle Testamente. Selv for Jesus var de svære at få op af rillen.

Mine professorer på Fuller University i L.A. i USA havde læst teologi på mange forskellige universiteter i USA. Nogle af dem havde bl.a. lært, at onde ånder og dæmonbesatte mennesker var noget gammeldags sludder. Det gode ved Fuller- konceptet var, at de efter den meget lærdom skulle være missionærer i seks år, før de kunne ansættes. I Afrika måtte disse lærde folk revurdere deres teorier, for der fandtes faktisk onde ånder og mennesker, der var dæmonbesatte. De erfarede også, at ved påkaldelse af Jesu navn flygtede disse dæmoner ud af de dæmonbesatte mennesker.

De fastlåste grundantagelser kan være selvopfyldende profetier. Mon ikke man lettest ser det, man vil se, og ofte kun søger det, der bekræfter ens grundantagelser? Feedback kan i første omgang være foruroligende, men i næste omgang vaskeægte virkelighed og befrielse.

Tak Gud, at du rækker din hånd til os, og vi kan bede bønnen: Hjælp! For det er de fastlåste billeder og de blinde felter, der er de sværeste for os at forandre.



Af Poul Henning Krog
Præst, læge og forfatter

Ja, jeg bestiller Udfordringen!

Den kan jeg altså ikke undvære...!



___ **½ år for 348 kr.**
___ **et helt år for 598 kr.**
___ prøv 1 måned - og betal derefter, hvis du fortsætter
___ til Færøerne, Grønland, Europa og øvrige udland 1 år 998 kr.
___ **Studie-abonnement** 1 år 398 kr. eller___ ½ år 248 kr.

Den nye abonnent er:

Navn: _____

Adresse: _____

Postnr._____ By:_____

Tlf.: _____ E-mail: _____

Du kan også bestille på hjemmesiden, ringe på tlf. 7456 2202 eller skrive til mail@udfordringen.dk

POST
Sendes ufrankeret
Modtageren
betaler portoen

Udfordringen
+++ 24849 +++
7993 Sydjylland-Fyn USF B

(1/2019)



Er du glad for, at vi har Udfordringen?

Støt at avisen fortsat kan udkomme!

Husk gaver giver skattefradrag:

Giv via Missionsfondens projekter
'**5127 Udfordringen**' og
'**5984** Udf.s **Radio**-mission i Afrika' og
'**6125 Café Missionen**'

Overfør til konto nr. 9570 - 0006 139450, eller indbetal via MobilePay nr. 81558. Skriv projekt-nr. og dit cpr-nr. hvis du ønsker skattefradrag.