...den kristne ugeavis

# Udfordringen i Julen

December 2018 • Uge 51-52 • Årgang 46



# Hyrderne ved Migdal Eder

Læs om juleberetningens hyrder på bagsiden




**Det var ikke tilfældigt, at englene først forkyndte juleevangeliet for hyrderne, som lå ude på marken.**

Det var nemlig hyrderne ved Davids tårn Migdal Eder, der skaffede fejlfrie lam til ofringerne i Templet i Jerusalem. Og disse lam var et forbillede på det fejlfrie *Guds lam,* der engang skulle ofres for menneskenes synd. Nemlig Jesus.

Bibelen er fuld af detaljer, som bekræfter, at der er en intelligent kraft, der styrer begivenhederne og bekræfter evangeliets sandhed for dem, der ærligt søger. **– Læs Bagsiden.**

**Hyrderne lyttede til englenes påstand – og bagefter undersøgte de, om det forholdt sig, som englene havde sagt.**

Det er en god måde at forholde sig til det kristne evangelium på, skriver den kendte teolog Hartwig Wagner i en prædiken om hyrderne, som vi gengiver i julenummeret. **– Læs side 6.**




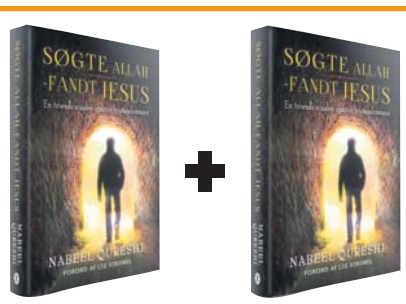

**SØGTE ALLAH, FANDT JESUS af Nabeel Qureshi**
En troende muslim oplever kristendommen
**Køb 2 betal for 1. Læs den ene og giv den anden til din muslimske ven**
199,- kr. for 2 stk.
Bestil på www.scandinavia.as
scandinavia






## Linda skal lede IM-Musik



**Linda Kofoed Iversen er fra 1. februar 2019 ansat som landsleder i IM-musik.**

Linda Iversen (42) har gået i børneklub, juniorklub, teenklub og IMU. Og så har hun et særligt forhold til Børkop Højskole, hvor hun var på "bryllupsrejse". Linda er gift med Karsten, og de har tre børn i alderen 14-20 år.

Den nye landsleder kommer fra en stilling som organist i Vorgod Kirke og har blandt andet nydt at arbejde med børn og musik gennem Gospel-kids og kirkekor.

"Jeg oplever, at jeg har fået et kald. Der var en person, som prikkede mig på skulderen, vi bad over det, og jeg sendte derefter en ansøgning. Efter samtalen var jeg ikke længere i tvivl om, at det er en god udfordring for mig. Jeg har erfaret, at jeg ikke går alene, når jeg følger Guds vilje. Det er der en stor styrke og trøst i at vide," siger Linda Iversen.

Linda Iversen får kontor på Indre Missions Hus i Fredericia og bliver boede i Vorgod.

*Bodil*

## Regionsleder i IM 60 år



**Regionsleder i Indre Mission Ruth Tidemand Nielsen, Hjørring, fylder 60 år den 23. december.**

Ruth T. Nielsen er uddannet psykoterapeut og har brugt sin uddannelse både under en tidligere ansættelse i Blå Kors og i sit eget firma.

Hun er gift med Poul, og de har 6 børn, 6 svigerbørn og 11 børnebørn.

*Bodil*



*Katrhine Mogensen (til venstre) og hendes mor, Susanna Maxen, splejser sammen med resten af familien om et hus til Burundi.*

## Køber hus i Burundi i stedet for julegaver

**En familie fra Ringsted bruger langt færre penge på julegaver i år for i stedet at splejse om et hus til en familie i det fattige afrikanske land Burundi. Familiens børn har ikke beklaget sig, og alle glæder sig til en roligere juleaften, skriver den kristne nødhjælpsorganisation ADRA Danmark.**

"Min egen lille familie har lige været i Indien. Her så mine sønner, hvor fattige andre mennesker kan være. Derfor var det ikke svært for drengene at forstå, at vi kan gøre en forskel", fortæller Katrine Mogensen.

"Vi har vel skåret 75 procent af gavebudgettet for i stedet at give til nogle mennesker, som har mere brug for midlerne. Gennem ADRA Danmark har vi splejset om at købe et hus i Burundi til en familie, der står og mangler et hjem," siger hun.

ADRA Danmark har siden 2006 tilbudt danskere at købe et hus til en familie i Burundi. Baggrunden skal findes i afslutningen af borgerkrigen mellem hutuer og tutsier i Burundi, da mange familier vendte hjem fra bl.a. Tanzania og DR Congo, hvor de havde levet som flygtninge. Mange af dem havde kun ødelagte huse at vende hjem til.

Med penge fra Danida igangsatte ADRA Danmark og lokale samarbejdspartnere derfor et omfattende hjælpeprojekt, der siden har givet husly til over 13.910 familier. Husene, der består af tre rum, bliver bygget af sten og tag af bølgeblik. Et hus koster 4.695 kroner.

*Steen*



***Udfordringen ønsker alle læsere en glædelig jul. Næste avis udkommer den 30. december.***

## Læs avisen på Udfordringen.dk

Brugernavn: udf-net Kodeord i december: engleskare
Kodeordet for december gælder til onsdag den 2/1 kl. 9.

Ugens profil: Moses Sloth

# Ny familiekonsulent vil bevare børn i troen



**Sømandsmissionær Moses Sloth, Nørager, er ansat som missionær og familiekonsulent i Indre Mission fra den 1. januar 2019.**

Efter næsten fem år som missionær og ungdomsmedarbejder i Sømandsmissionen går Moses Sloth så at sige på land og vender tilbage til Indre Mission.

Han har tidligere været ungdomskonsulent i IMU, men skal fra 1. januar være missionær og familiekonsulent i Han Herred i Region Nord.

### Nyt kald

"I halvandet år havde jeg gået med en usikkerhed, om jeg skulle fortsætte som sømandsmissionær. Jeg snakkede med Gud om det, og jeg fik det sådan, at jeg skulle vente og se.

I foråret blev jeg opfordret til at søge stillingen i Indre Mission, og efter bøn og mange overvejelser kunne jeg ikke slippe tanken om, at jeg skulle søge stillingen," fortæller Moses Sloth, der er 38 år.

I de sidste knap fem år har Moses Sloth og familien, der tæller Anja og fire børn, boet ved Nørager i Himmerland. Her er de aktive i det lokale IM-fællesskab, hvor Moses Sloth er formand.

Ægteparret har sammen med et andet par startet en børneklub i byen, og de er engageret i "Fredagstræf", der er et familiearbejde i Himmerland.

### Hverdagsmission

"Jeg brænder for, at børnefamilier bliver bevaret i troen og holder fokus på mission," forklarer Moses Sloth, der gennem sømandsmissionens arbejde har set den store betydning af hverdagsmission.

- Det optager mig rigtig meget, hvordan vi kan nå mennesker med evangeliet," siger den kommende missionær, som trives med at sætte nye initiativer i gang og bringe ideer i spil i de kristne fællesskaber.

Moses Sloth ser frem til samarbejdet med de andre i regionsteamet og til at komme rundt i regionen som forkynder. Med sine rødder på Thyholm og som sømandsmissionær med base i Aalborg, kender han området godt.

Han slipper dog ikke sejlermiljøet helt. I fritiden vil man stadig kunne se ham stævne ud i sin sejlbåd, der ligger i Hvalpsund.

*Bodil*

# Englefabrik hjælper folk i Tanzania

***Udsendt fra Danmission blogger om produktion af engle, som sælges i Danmark.***

**"De engle, som vi møder i Bibelen, bringer bud fra Gud. I Tanzania har flere haft travlt med at få lavet engle til jer i Danmark. Vi bringer dem til jer med budskab om fred. I kan møde nogle af engleproducenterne her," skriver Anna-Marie Lauenstein i sin blog fra Tanzania.**

Danmissions udsendte fortæller om Jeanett og hendes mand, Amos, som samarbejder om produktionen af engle.

"De laver dem af naturens materialer, og i Tanzania er det bl.a. bananblade. Jeanette skaffer bladene og gør dem parat, og Amos former englene.

Amos er ellers præst i den lutherske kirke her i Tanzania. Lige nu er han studerende og bor i Arusha langt fra sin familie. Jeanette arbejder hjemme ved deres hus på deres jordstykke.

Hun er landmand. Det er langt de fleste her, og også Jeanett. Når man er præst, tjener man kun ganske lidt, så det gælder om som familie at skaffe nogle indtægter, som kan sikre børns skolegang og andre udgifter," skriver Anna-Marie Lauenstein.

Ægteparrets engle sælges gennem Danmission. Det kom også Jeanett til gode, da hun skulle finde penge til betaling for et hospitalsophold. Missionen betalte et forskud for de engle, som skal sælges i Danmark.

"Familien er virkelig glade over, at I danskere er med til at bidrage til deres liv," skriver Danmissions udsendte.

### Lilla engel på bestilling

"Vi fandt en lilla engel på Zanzibar, og jeg spurgte Anatoria, som



*Anna-Marie Lauenstein fortæller om nogle af de tanzanianere, som tjener lidt ekstra ved at fremstille engle.*



*Anatoria fik en bestilling på en lilla engel og gik straks i gang med at lave den.*

leder projektet med kirkeudvikling i to provstier, om hun kendte en kvindegruppe eller andre, som kunne producere denne engel.

Hendes løsning overraskede mig. Hun tog såmænd selv fat," skriver missionæren.

Hun fandt Anatoria siddende på nogle måtter uden for huset med en englekrop og nyfarvet sisal. Sisal er et lyst naturmateriale, og for at få den lilla farve,



*Lilla engle fremstilles af farvet sisal.*

må det farves.

Anatoria havde haft nogle unge til at hjælpe med de første engle. Det var nu ikke helt let. Nogle havde opgivet, og nogle var lykkedes ret godt med det, fortalte hun.

### Engle som trædesten

Anatoria kan nu kaldes produktionsleder på englefabrikken.

En af de første ansatte er Amir, som er et familiemedlem af muslimsk baggrund. Amir er 17 år og har afsluttet 7. kl., men kan desværre ikke gå videre i skolesystemet her i Tanzania.

Hvad gør man så? Det koster penge at få en håndværkeruddannelse, og forældrene er ikke i stand til at hjælpe ham. Nu har Amir så fået denne opgave, og han er systematisk og omhyggelig med sit arbejde, konkluderer Anna-Marie Lauenstein.

"Vil han nå sit mål? Det er et godt spørgsmål fra os i det effektive nord... Man kan motivere ham til at tage ansvar selv. Det er hvad denne opgave med engle også går ud på. At motivere ham, få ham til at indse, at han er den, som skal få eget liv til at køre fremad. Med Guds hjælp selvfølgelig, for vi er også i en kontekst, hvor troen på Gud spiller en rolle. Englene er en trædesten på Amirs vej, som jeg ikke kan give endeligt svar på, hvor ender.

Det sidste jeg hørte, er, at han har en realistisk mulighed for at tage et kørekort og så blive chauffør. Vi håber, at det lykkes for ham."

### Engle giver en ny chance

En af de andre arbejdere på englefabrikken er en mand, som har været afhængig af alkohol. Nu er han på vej tilbage til livet uden støtte fra familie eller venner.

Anatoria giver ham én chance til: Ved lønudbetaling bliver han bedt om at gøre rede for, hvordan han har tænkt sig at bruge sin løn. Dermed kan han sætte sig nogle konkrete mål og holde sig på en mere fornuftig vej. Nu har han fx fået købt sig en mobiltelefon, skriver Anna-Marie Lauenstein.

Englene kan købes gennem missionens webshop.

*Bodil*

# 'Det er nu eller aldrig' sagde Joanita og vandt DR Live



***Efter 18 års kamp kom Joanita Zachariassens gennembrud. Her fortæller hun om sit meget personlige forhold til Gud.***

*Af journalist Mirjam Røgeskov*

Tusindvis af øjne hvilede på sangerinden Joanita Luberga Zachariassen, der selv stod med lukkede øjne. Det var afgørelsens øjeblik i finalen i DR-showet Live, som ville finde Danmarks nye livetalent.

"Okay Gud, så er det nu, at du beviser dig som Gud. Du har båret mig gennem showet med så meget nåde, og så er det nu, at du afslutter det," bad Joanita for sig selv.

Hun så på sin mand i publikum og huskede hans ord om, at han ville miste troen, hvis hun ikke vandt, fordi de har kæmpet i mange år for hendes drøm.

***"Jeg fik at vide, at jeg var for gammel og for øvet og dannet, så de ikke kunne være med til at forme mig.***

"Så please, ingen skal miste troen af det her, for du er større end det. Bevis over for mig, at du gav mig et kald og startede en proces i mig for 18 år siden," sagde hun til Gud.

Afstemningen var meget tæt, hørte hun programmets vært sige. "Åh Gud, du er trofast, og jeg ved det, men det er nu, det gælder," bad hun og blev stille indeni.

## Fik kald i hospitalsseng

Joanita Zachariassen er opvokset i en kristen familie og har altid sunget i kirken, både i fødelandet Uganda og i Danmark.

Kaldet fik hun som 17-årig, da hun var indlagt i tre måneder.

"Som teenager løb jeg hjemmefra, kom i misbrug og endte på hospitalet med tuberkulose. Da lægen sagde, at det ville være et mirakel, hvis jeg overlevede mere end seks måneder, gav jeg Gud et løfte. Jeg lovede at tjene Ham med hele mit liv og min stemme, hvis Han helbredte mig," fortæller Joanita Zachariassen, som blev rask kort tid efter.

Få dage efter havde hun en drøm, hvor Jesus viste hende en stor scene med mange mennesker foran.

"Han sagde til mig, 'det er der, du skal hen, for det er der, jeg gerne vil have, du skal være.'

Der begyndte jeg at tage min sang seriøst, for jeg havde fået et kald, og nu vidste jeg, hvad jeg skulle resten af mit liv. Jeg er stadig ydmyg over for Guds kald, så det er ikke rigtigt min drøm, for jeg tjener et kald. Det gør jeg ved at sige: 'du åbner døre, Gud, og jeg går ind,'" siger 36-årige Joanita Zachariassen.

## Nu eller aldrig

De næste 18 år kæmpede Joanita Zachariassen for at slå igennem med sin musik i Danmark, men hun mødte smækkede døre fra pladeselskaber og de talentshows, hun deltog i.

"Jeg fik at vide, at jeg var for gammel og for øvet og dannet, så de ikke kunne være med til at forme mig. Derfor ville jeg heller ikke melde mig til Live, da jeg så, det kom; jeg ville ikke blive skuffet igen," siger hun.

Det var der, Joanita gav Gud et ultimatum.

"Jeg sagde til Ham, 'Gud, jeg har gjort alt, og jeg ved ikke, hvad jeg ellers skal gøre. Jeg har kæmpet i over 18 år for en drøm, som du har givet mig, så hvor er du? Hvis du ikke kommer igennem, så er det her, jeg stopper.'

Det var første gang i mit liv, jeg havde sådan en diskussion med Gud, hvor jeg var nået endestationen," fortæller Joanita Zachariassen.

To dage efter fik Joanita en besked fra en kvinde fra Live, som spurgte, om hun ville til audition.




*Joanita med vinderbeviset på de 250.000 kr. Hun blev coachet af rockmamaen Sanne Salomonsen. (Foto: Frederik Højfeldt Nielsen © dr)*

Joanita snakkede med Gud om det i tre dage.

"Jeg sagde til Ham, at det ikke skulle være ligesom de andre gange, hvor jeg fik et nederlag og blev skuffet, fordi Han ikke var med," siger Joanita Zachariassen.

Samtidig sagde hendes mand, at han tvivlede på, om drømmen var fra Gud, fordi de nu havde brugt så mange penge og tid på det, uden noget var sket.

"Daniel sagde til mig, at hvis jeg deltog i Live og ikke vandt, ville han miste troen på Gud, for han kunne ikke forstå, at jeg har fulgt Gud i så mange år, hvis Han skulle forlade mig her. Det var så tungt at høre. Vores tro var på spil, så jeg sagde til Gud, 'jeg tror, drømmen er fra dig, men nu skal du bevise det,'" siger Joanita.

Lige der mærkede hun roen fra Gud, som hun har lært godt at kende gennem de 18 års rejse mod drømmen; en ro, der fortalte hende, at Gud var med, så Joanita tog til audition og kom videre til live-showene.

## Vidste hun ville nå videre

Den samme ro havde Joanita Zachariassen hele vejen gennem Live-programmerne, og hver gang udvælgelsen kom, vidste hun, at hun ville blive i konkurrencen.

"Jeg kan ikke beskrive roen, men den lå der bare. Da jeg stod under udvælgelserne, kom den menneskelige natur, og jeg var selvfølgelig nervøs for, om jeg gik videre, og om det var den rigtige ro, jeg mærkede.

Men jeg kunne ikke ryste roen af mig, og jeg sagde til Gud hver gang, at 'du skal tage mig hele vejen,' " husker Joanita.

Den 19. oktober stod hun som finalist i Live og hørte sit navn blive råbt ud som vinder. Joanita sank sammen, mens tårerne løb.

"Da de sagde mit navn, ville jeg råbe af hele mit hjerte, og hvis Gud havde været der fysisk, ville jeg have kysset Ham.

Mine tårer var så taknemmelige, og jeg tænkte, 'hvor er du god, Gud. Du har altid været der, og jeg har altid været på rette spor. Dette er sejren for din trofasthed, for du er en Gud, der aldrig skuffer'," fortæller Danmarks nye, store liveartist, som programmets vært proklamerede til slut.

## Guds timing var nu

I programmerne fik Joanita Zachariassen ros for at være unik, hvile i sig selv og have sikkerhed på scenen. Hun tror, det er Guds perfekte timing, at hendes gennembrud først kom nu ved at vinde Live.

"Jeg tror ikke, jeg kunne have vundet Live for bare få år siden. Jeg er vokset gennem de 18 år til at blive den artist, jeg er i dag. Jeg har gennemgået de smækkede døre og alt det hårde, så Han kunne forme min karakter, så jeg nu kan stråle på scenen og være selvsikker, som de sagde," siger hun og fortsætter.

"Jeg hviler i mig selv, i min stemme og det image, jeg bærer. Det er også det, der gør, at mennesker vil en, fordi man har noget rigtigt at byde på. Jeg er så ydmyg over for Gud, for nu kan andre se Hans værk," reflekterer Joanita Zachariassen.

Det hårdeste var at komme til endestationen to dage før, hun blev kontaktet af Live, hvor hun gav Gud ultimatummet.

"Nogle gange vil Han gerne have os der, fordi vi skal igennem en test af vores udholdenhed og tro," mener Joanita Zachariassen.

## Manager og julekoncerter

Præmien for at vinde Live var 250.000 kroner, som Joanita vil bruge på at færdiggøre et album.

"Præmien har været en stor økonomisk hjælp, for det har kostet meget at lave musik. Som familie kunne vi ikke klare mere, men Gud har betalt mere tilbage med de 250.000, end vi har betalt. Han giver mere end rigeligt til at fortsætte kaldet, som Bibelen siger," smiler Joanita Zachariassen.

Sangerinden Sanne Salomonsen har været Joanitas coach under Live, og hun har troet på Joanita gennem det hele, fortæller Joanita Zachariassen.

"Sanne har også villet mig efter showet. Hun sagde, 'Joanita, du er en guldklump, og du bliver en stor stjerne i Danmark og internationalt.' Hun har knoklet for at sætte mig sammen med de rette folk," siger Joanita, som har fået pladeselskab og manageren for det kendte danske band, Infernal.

***"Det var første gang i mit liv, jeg havde sådan en diskussion med Gud, hvor jeg var nået endestationen."***

Nyhedsstationen BBC interviewede Joanita, fordi Uganda jublede over hendes sejr, og Ugandas ambassadør i Danmark vil holde æresmiddag for hende.

"Det er alt sammen sket i ugen efter finalen, og det er blevet større, end jeg forventede. Med min musik arbejder jeg for, at vi kan mødes på tværs af kulturer, så på den måde er det mere end Live-sejren. Jeg glæder mig til at se, hvad der ligger forude," siger Joanita Zachariassen, som går en travl jul i møde, hvor hun er booket til julekoncerter og skal lave musikvideo.



*Iben Thranholms klumme*

# Statspromoveret hedenskab

**I den seneste episode af DR- programmet "Langt fra Borgen" havde vært Ask Rostrup inviteret Folketingets formand Pia Kjærsgaard og tidligere klima- og energiminister Rasmus Helveg Petersen til at tage stilling til, om kirke og stat bør adskilles. Programmet endte dog med at blive en promovering af det hedenskab, som danerne dyrkede, før de blev kristne.**

Efter et besøg i Københavns Domkirke trak Ask Rostrup de to gæster med til et sted, som han mente, var forankret i den gode gamle danske muld, nemlig en vikingelandsby. En asatroende kvinde tog imod og inviterede Kjærsgaard og Helveg Petersen til at deltage i at blote, et hedensk ritual hvor man hylder afdøde. Ideen med at sætte scenen hos den asatroende var at diskutere, om det er rimeligt, at andre trossamfund betaler til folkekirken over skatten, men det fremstod nu mere som en stærk markering af, at Danmark har andre guder, der er ældre end den kristne tro - og at troen på dem lever.

På Moesgaard Museum ved Aarhus er det hedenske også i centrum, hvor man her i julemåneden kan møde 10 af julens mørke væsener. Tanken er at vise den oprindelige jul, der er langt ældre end vores kendskab til Jesusbarnet, som der står på museets hjemmeside. Man lover, at de besøgende aldrig mere vil se på julebukken, luciabruden og julemanden på samme måde igen, når man kommer til at kende den rigtige historie bag deres karakterer og karakterbrist. Og det lyder da også til at være hele formålet med udstillingen - nemlig at få trængt den kristne jul i baggrunden til fordel for en mere hedensk betonet jul.

Nationalmuseet er med på samme bølge, hvor man for tiden kan se den stærkt omdiskuterede vikingeudstilling, som den asatroende modeskaber og realitystjerne Jim Lyngvild står bag. Han har omtalt udstillingen som en hyldest til guden Odin. Tidligere har han også sagt til BT, at kristendommen er det værste, der er sket for Danmark. Med hans egne ord har den skabt en "nation af ynkelige, selvudslettende dovenmikler". I stedet for at vende den anden kind til bør man gøre op med blødsødenheden, kæmpe for alt, hvad man har kært og leve ærefuldt, mener han.

Interessen for de nordiske guder blev vakt, da DR sendte julekalenderen "Jul i Valhal" i 2005. Den er ikke blevet mindre. Alt tyder på, at den statstøttede promovering af hedenskab på DR og landets museer fortsætter for fuld skrue. Derfor er der al mulig grund til at stå fast på, at kirke og stat ikke bør adskilles i Danmark.

Af Iben Thranholm

Cand. teol., journalist og samfundsdebattør

**Forstå konfliktens årsag**
**- HISTORISK, POLITISK OG TEOLOGISK**

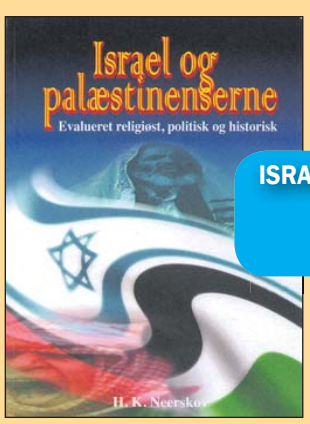


*Kort og forståeligt forklarer Hans Kristian Neerskov om baggrunden for den evige strid mellem jøder og arabere.*

ISRAEL OG PALÆSTINENSERNE
96 SIDER - ILLUSTRERET
KR. 49,-

Hosianna.dk
Udfordringens bøger & musik
7356 1500 - 7456 2202

# Gejstlige ledere vil give religion en fælles stemme

***Religion & Samfund (Resam) har samlet 16 religiøse ledere med det formål at påvirke samfundsudviklingen i Danmark.***

*Af Steen Jensen*

**- Vi skal ikke nødvendigvis nå til enighed eller enhed, men søge at forstå hinanden bedre og stræbe efter at stå sammen, hvor det er muligt. Der er nemlig også brug for vores røst til at præge og sætte retning for vores samfund og fællesskab i Danmark, siger Hans-Ole Bækgaard, formand for Indre Mission.**

Han er én af 16 religiøse ledere i det nye netværk, Resam (Religion & Samfund), der har til formål at styrke dialogen mellem trossamfundene og præge samfundsudviklingen.

De 16 kommer fra alle de toneangivende trossamfund i Danmark, lige fra folkekirken og frikirkerne til jøderne og muslimerne. Deltagerne repræsenterer dog kun sig selv og ikke deres respektive trossamfund.

- Samfundet og dets beslutningstagere har brug for religionens bidrag, ikke mindst fordi Danmark præsenteres som et kristent land. Der er brug for religionens supplement til politikernes bud på fred og social retfærdighed, siger Czeslaw Kozon, der er biskop for katolikkerne i Danmark.



*Indre Missions formand, Hans-Ole Bækgaard.*

Han bakkes op af Abdul Wahid Pedersen, imam og udviklingschef i Danish Muslim Aid:

- For mig at se er der slet ikke nogen vej uden om den religiøse dialog og mødet mellem religiøse ledere, både lokalt, nationalt og globalt. Religion er den vigtigste drivkraft i mennesker og kan være årsag til konflikter såvel som til løsninger af samme," siger Abdul Wahid Pedersen.

Ifølge en pressemeddelelse fra Resam er det første gang i verden, at det er lykkedes at samle religionerne om samme bord i "et permanent og samfundsengagerende forum".

"Forummet mødes ca. fire gange årligt, hvor de debatterer nogle af de store samfundsspørgsmål. Den grundlæggende tanke er, at der er mere, der samler de gejstlige, end der skiller dem", skriver Resam.

### De 16 partnere i Resam

Peter Skov-Jacobsen (biskop, Københavns Stift) Henrik Stubkjær (biskop, Viborg Stift) Jacob Viftrup (formand for Apostolsk Kirke i Danmark) Lone Møller-Hansen (generalsekretær, Baptistkirken) Jair Melchior (Overrabbiner, Det Jødiske Samfund) Abdul Wahid Pedersen (Imam og udviklingschef, Danish Muslim Aid) Peter Sode Jensen (formand, Dansk Oase) Czeslaw Kozon (biskop, Katolikkerne i Danmark) Christina Jeppsson (oberstløjtnant, Frelsens Hær) Tonny Jacobsen (formand, FrikirkeNet) Hans-Ole Bækgaard (formand, Indre Mission) Hans Henrik Lund (Daglig leder, Kirkernes integrationstjeneste) Søren Skovgaard Sørensen (Generalsekretær, Luthersk Mission) Christian Alsted (biskop, Metodistkirken) John Nielsen (Missionsforstander, Missionsforbundet) Naveed Baig (Hospitalsimam og næstformand, Islamisk-kristent studiecenter)

***Danskere i kamp for trosfrihed:***

# 'Nyt bulgarsk lovforslag er i dyb modstrid med religionsfrihed'

**- Det bliver en tilbagevenden til den kommunistiske tid i Bulgarien, siger en række bulgarske kirkeledere om et lovforslag, som i øjeblikket behandles i det bulgarske parlament.**

Udfordringen omtalte lovforslaget den 22. november, mens Kristeligt Dagblad den 6. december bragte en artikel med overskriften "Bulgarsk lovforslag er udtryk for skepsis over for vestlig religion". Her beskrives en række vidtgående forslag til ændringer i Bulgariens religionslov.

Ændringsforslagene er i dyb modstrid med europæisk lovgivning og EU's værdier om religionsfrihed – og vil være dybt skadeligt for det bulgarske kirkeliv og Bulgariens omdømme i øvrigt, mener mange iagttagere.

### Kristne protesterer

I et forsøg på at råbe deres politikere og resten af verden op, har kristne i Bulgarien stået sammen om bl.a. fredelige demonstrationer med tusinder af deltagere i en række byer i Bulgarien og foran Parlamentet i Sofia.

Mange organisationer og kirker i hele verden støtter dem med henvendelser til de mest relevante politikere i Bulgarien og politiske fora i Europa.



*Tidl. MF Tove Videbæk kæmper for trosfriheden i Bulgarien.*

### Lovforslagene indeholder bl.a. følgende elementer:

1. Alle kirker uden for den ortodokse kirke skal ny-registreres, og de kan kun registreres, hvis de har mindst 3.000 medlemmer.
2. Kirkebygninger: Kirker uden 3.000 registrerede medlemmer kan ikke eje deres egen bygning.
3. Præster og andre forkyndere skal registreres for at have tilladelse til at betjene en kirke.
4. Når både ny-registreringen af kirken har fundet sted, og præsterne er blevet registreret, skal en liste over kirkebygningerne og de aktive præster endeligt godkendes af Direktoratet for Religiøs aktivitet, før kirken og præsten igen kan ibrugtage deres egen kirke, forklarer Tove Videbæk.

Disse er blot nogle få af de bestemmelser, som vil gælde for alle kirkeretninger uden for den Ortodokse kirke, hvis Bulgariens parlament vedtager dem ved en kommende afstemning. Datoen for denne er pt. ukendt.

- I den forbindelse kan det godt undre mig, at journalist Jens From Lyng i ovennævnte artikel under overskriften skrev: "De mest vidtgående elementer bliver formentlig nedstemt". Problemet ved den udtalelse er blot, at ingen – absolut ingen - i den ret forvirrede proces kan sige noget som helst om dette på nuværende tidspunkt. Det, vi derimod ved, er, at der skulle have været stemt om lovforslagene i slutningen af uge 48. Men afstemningen blev udsat til senere, siger Tove Videbæk.

Hun tilføjer, at der har været konsultationer med forskellige parter,organisationer og kirker om de foreslåede ændringer til Religionsloven. Politikere har givet nogle mundtlige løfter om ændringer af de foreslåede elementer. Men der findes ingen referater fra disse samtaler, så det er uvist, hvilke elementer der evt. skal stemmes om.

### Internationale protester

En lang række organisationer, både bulgarske og internationale, har udtalt forundring og protest vedr. denne sag. Blandt disse er CEC (som består af ortodokse, katolske og reformerte kirker, Den danske Folkekirke, Den norske kirke, Den svenske kirke, samt Evangelisk lutherske kirker i Tyskland, og en lang række andre protestantiske kirker), World Evangelical Alliance (som dækker evangeliske kirker i 128 lande) samt ADF (en international organisation af advokater).

Derudover har ADF sendt brev om sagen til den bulgarske premierminister Boyko Borissov, EU-parlamentets præsident, Antonio Tajani, og til generalsekretæren for EuropaRådet - og bedt dem om at tage sig af sagen.

- Lad os håbe, at de bulgarske politikere besinder sig og tager lovændringen af bordet, slutter Tove Videbæk.

*Bodil*

*Græsted Kirke var i fokus op til jul for et år siden, fordi Gribskolens leder ikke ville sende børnene til julegudstjeneste som tidligere. Selv statsminister Lars Løkke, der har været elev på skolen, blandede sig i debatten og kaldte det "en ommer".*



# Julegudstjeneste bliver op til den enkelte lærer

## *Gribskolen i Græsted vil i år deltage i julegudstjenesten, men med forbehold...*

*Af Steen Jensen*

**For et år siden besluttede Gribskolen i Græsted at sløjfe den traditionsrige julegudstjeneste for skolebørnene, hvilket medførte en sand mediestorm. I år lader skolen det være op til den enkelte lærer, om klassen skal deltage.**

Den daværende skoleleder, Marianne Schmidt, forklarede dengang beslutningen med, at man ville tage hensyn til de elever, der ikke var protestanter.

I dag siger konstitueret skoleleder Nicolai Schlüter, at man efter grundige overvejelser har skiftet kurs.

"Vi evaluerer løbende på praksis og på undervisning. Og det har vi også gjort i forhold til brugen af kirken op til jul, der skabte en del ravage sidste år.

Vi har derfor haft en proces, hvor vi både har talt med personalet på skolen og skolebestyrelsen om, hvordan vi gerne vil bruge kirken, og i den forbindelse er vi alle blevet enige om, at det er helt naturligt at benytte kirken som led i den åbne skole", siger han til Kristeligt Dagblad.

Den åbne skole dækker over Folkeskolelovens påbud om, at skolen skal åbne sig over for det omgivende samfund, men ifølge Nicolai Schlüter handlede sidste års beslutning om at droppe julegudstjenesten – ud over et religiøst hensyn – også om at skabe nye traditioner.

"På det tidspunkt ønskede skolen at skabe nye traditioner, og derfor har vi blandt andet indført adventssamlinger om fredagen, der foregår på skolen fremfor uden for skolen", siger han.

På spørgsmålet, om det så bliver den enkelte lærers livsanskuelse, der kommer til at afgøre, om klassen skal til julegudstjeneste eller ej, svarer skolelederen:

"Det er jeg ikke bekymret for, for vi har jo princippet om, hvordan vi ønsker at drive åben skole. Så det står helt tydeligt, hvad lærerne skal leve op til.

Jeg er overbevist om, at de vil tage en professionel vurdering om, hvad der skal ske".

### Forældre tog børnene med i kirken

Sidste års beslutning om at droppe julegudstjenesten resulterede i en protestaktion fra en gruppe forældre, der hentede deres børn i skoletiden for at tage dem med over i Græsted Kirke for at synge julesalmer uden at have fået lov af skolen.

Blandt deltagerne var også Græsteds daværende borgmester, Kim Valentin (V), som ønskede at markere sin utilfredshed med skolens beslutninger.

Derimod var det uden medvirkning af den lokale sognepræst, Ole Backer Mogensen, som i hele forløbet har forsøgt at holde sig upartisk, selv om den aflyste julegudstjeneste ærgrede ham.

Julegudstjenesten for skolebørnene er på tirsdag den 18. december i Græsted Kirke.

# 15.500 var til helbredelsesmøder med Berntsen i år

**Ikke færre end 15.500 mennesker har i løbet af 2018 deltaget i Hans Berntsens helbredelsesmøder. Og en stor del af dem, er grønlændere!**

- Vi har fået en helt fantastisk indgang hos grønlænderne. Både i Danmark og på Grønland, fortæller Hans Berntsen.

Han har i det forløbne år været flere gange på Grønland og besøgt en lang række grønlandske byer på invitation af Grønlands Frikirke, der er en sammenslutning af næsten alle frikirker på Grønland.

- Responsen har været overvældende positiv. Også blandt grønlændere i Danmark. I Nuuk deltog 12 pct. af befolkningen i møderne. Berntsen har fået henved tusind facebook-venner på Grønland, efter at en kendt koncertsangerinde rejste ned for at få forbøn for kræft på et møde i Christiansfeld og Næstved.

Hans Berntsen er igen i det nye år inviteret til Grønland flere gange, og denne gang også til den næsten ubeboede østkyst.

På grund af de få byer er østkysten vanskelig at besøge, men Berntsen agter at gøre forsøget i det nye år.

Bogen om Hans Berntsen og de forskellige udsendelser i TV har også betydet et opsving i mødedeltagere i Danmark.

- Jeg glæder mig over, at mellem en trediedel og halvdelen af deltagerne på hvert møde er med for første gang. Og det glæder mig endnu mere, at næsten halvdelen med håndsoprækning giver udtryk for, at de vil have Jesus i hjertet, fortæller Hans, der nu er over 70 år, men stadig aktiv i tjenesten med at bede for syge.

Ved siden af driver han et hjælpearbejde for genetisk ramte børn i Ukraine (måske pga. atomkraft-ulykken i Tjernobil), og han har bl.a. skaffet to lægebiler, så de 300 børn kan bo og plejes hjemme hos deres familier.

Også i Afrika hjælper Berntsens mission med bl.a. skole og lægeklinik.

Mere om møder med mere på www.missiondanmark.dk.

*Henri.*

# Teologi-kursus "udsolgt" på bare 34 minutter

**Forrige søndag kl. 14 blev der åbnet for online-tilmelding til kursusforløbet "Teologi for Voksne" i Viborg Stift. Der gik præcist 34 minutter, så var alle 40 pladser revet væk.**

Med til historien hører, at 100 mennesker to dage forinden havde deltaget i Teologiens Dag i sognegården ved Viborg Domkirke. Teologiens Dag er en forsmag på det 3-årige kursus, som Viborg Stift udbyder i samarbejde med Folkeuniversitetet. De tre undervisere er biskop emeritus Karsten Nissen, teologisk stiftskonsulent Henning Kjær Thomsen og stiftspræst Gitte Thorsøe. Kurset strækker sig over otte lørdage om året i tre år.

*Steen*

# Skilsmisseforældre skal tage obligatorisk kursus

**Fra 1. april næste år skal alle forældre, der søger om skilsmisse, tage et obligatorisk digitalt kursus, "Samarbejde efter skilsmisse". Hvis de ikke tager kurset, kan de ikke blive skilt, skriver Politiken.**

Hensigten er bl.a. at få forældrene til at tænke over, hvordan en skilsmisse ser ud fra et barns perspektiv, og hvordan man kommunikerer med sin tidligere partner.

Det digitale forløb er en del af den skilsmisseaftale, som et enigt Folketing indgik i marts.

Den indebærer bl.a., at forældre fremover ikke længere kan blive skilt med det samme, men skal igennem en "reflektionsperiode" på tre måneder.

- Næsten alle kender en skilsmisse, som er kørt af sporet. Hvor forældrene ikke taler sammen eller taler dårligt sammen, og det går ud over barnets trivsel og er en risikofaktor i forhold til, om et barn klarer sig godt, siger børne- og socialminister Mai Mercado (K).

Ministeren tilføjer, at hun "gerne vil omfavne, hvis nogen tænker sig om i reflektionsperioden og ikke bliver skilt".

*Steen*



*Aalborg Citykirke holder nu for 7. gang fest i forbindelse med uddeling af julehjælp til trængte familier. Arkivfoto.*

# Aalborg Citykirke deler 700 julekurve ud

**Aalborg Citykirke holder i dag julefest for økonomisk trængte nordjyder. Det sker ved tre identiske fester hen over dagen i kirkens nye lokaler i kulturhuset A2 på Riihimækivej 6 i Aalborg.**

Hér uddeles i alt 700 julekurve til trængte familier, men det dækker slet ikke behovet, for i år har flere end 1150 søgt om julehjælp.

Det er syvende gang, at Aalborg Citykirke uddeler julekurve, som bl.a. består af flæskesteg, rødkål og kartofler.

*Steen*

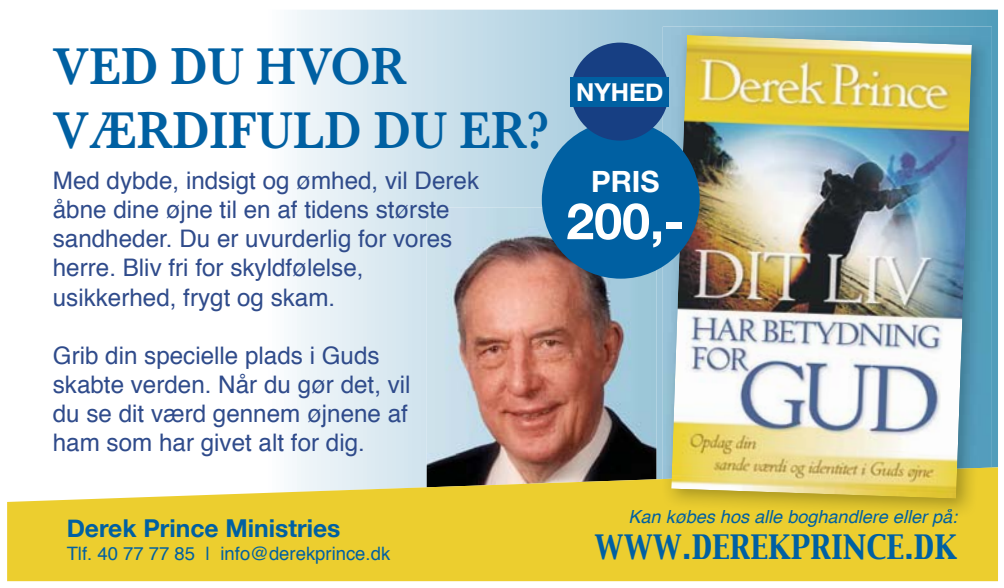

## LEDER




# Et juleønske...

**I november ringede en journalist fra JydskeVestkysten og spurgte, om han måtte interviewe mig. Det var jeg naturligvis beæret over. Måske havde han hørt om mine bøger? Om mine holdninger? Eller måske at jeg var blevet doktor? Nej, forklaringen var ikke helst så flatterende...**

– Det er, fordi du hedder ***Nissen***, forklarede han.

– Vi laver et interview hver dag op til jul med en person, der har det specielle efternavn.

Nå, okay... Sjov idé. Jeg skulle bare svare på et par spørgsmål om, hvad jeg ønskede mig til jul – og det er jo altid en lang pyjamas, for de gamle krymper og efterlader nederste del af maven bar på en lang nisse som mig. Men for afvekslingen skyld sagde jeg i år "sokker og handsker".

Jeg benyttede dog også chancen til at få sagt, at:

*"HVIS JEG VIRKELIG skulle ønske mig noget stort, så skulle det være, at julefreden kommer tilbage. Jeg er en troende mand og bryder mig ikke så meget om julemænd og nisser. Jeg kunne godt tænke mig, at julen kommer tilbage til det, den oprindeligt handler om. Altså at vi fejrer, at Jesus blev født, og at vi mennesker blev forsonet med Gud."*

**Julemanden** og nisserne kan jo ikke hjælpe os, og langt mindre frelse os fra evig fortabelse. Julemanden stammer i virkeligheden fra sagnet om Nicolaus, en gavmild kristen biskop (dengang biskopper ofte led martyrdøden). Han boede i Antalya i det nuværende Tyrkiet fra 280-343. Hans gavmildhed førte til traditionen med at give julegaver til børn. (Og os andre.)

Men **nissen**... ja, han er jo desværre ikke så hyggelig, som vore dages røde kravlenisser. Nisser var det nordiske ord for dæmoner – onde ånder. I landsbyer i Afrika har jeg ofte set, at man stiller mad og øl frem på særlige steder for at få fred for de onde ånder. Og sådan ofrede vores forfædre også til nisserne. Og det var ikke for hyggens skyld, men af frygt...!

**Men da kristendommen kom** til Danmark blev den slags "overtro" udryddet. Ikke ved at fornægte, at dæmonerne fandtes, som "fornuftige" folk gør i dag, men ved at proklamere, at *Jesus Kristus er stærkere end alle onde ånder.* "Hvide Krist" kaldte de ham – i modsætning til de sorte, mørke magter.

**Med troen på Jesus kom oplysning** og fred til vikingerne. I stedet for at rejse hærgende omkring, dræbe og voldtage uskyldige, tage slaver og ofre mennesker, begyndte en ny retfærdigere tid, hvor de stærke tog sig af de svage.

**Desværre** hører man sjældent den historie, ligesom vi sjældent hører, hvad julen egentlig handler om. Men i denne jul kan vi fx glæde os over, at DR-tv har sendt en serie med Charlotte Rørth, der frejdigt og ærligt siger: *"Jeg mødte Jesus!"*

**Hun er ikke den eneste**, der har set Jesus lyslevende. Men også de af os, som ikke har set ham fysisk, men dog har "mødt" ham og *kender* ham, har noget stort at fortælle videre.

**For julens Jesus er den samme** i dag, som han var dengang. Vi kan bede til ham og opleve, at han hører os. Når man først har grebet det i tro, véd man, at det er sandt. Gennem Bibelen og Helligånden vejleder han os gennem livets storme.

Og frem for alt kan vi leve og dø i troen på, at der ER et himmelsk uendeligt liv efter døden for enhver, som tror på Jesus Kristus.

**Julens store evangelium** handler ikke kun om, hvad der skete i de dage, men om vores liv her og nu – og det, der venter os.



Henri Nissen
Ansvarshavende redaktør

## UGENS PRÆDIKEN

Af Hartvig Wagner

Pastor emer.

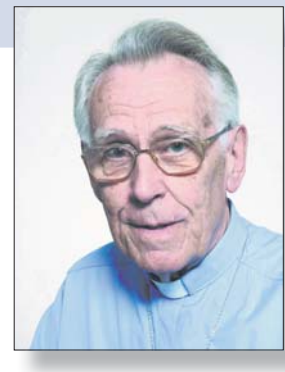

# Gør som hyrderne

***De hørte om barnet, de gik for at se ham – og de priste Gud.***

**Barnet i krybben det helt afgørende. Men hyrderne kan lære os noget yderst vigtigt i hele det kristne budskab.**



*Hyrderne hørte budskabet om Frelseren, der var født. De gik hen for at se barnet i krybben i Betlehem. Og de lovpriste Gud for alt det, de havde set og hørt.*

Hvad hører vi da om dem her? Jo, de *sammenholdt* to afgørende ting, som begge er vigtige hver for sig, men som først får egentlig betydning, når de sammenholdes.

Hyrderne vendte tilbage "og priste og lovede Gud for alt, hvad de havde hørt og set, sådan som det var blevet sagt til dem".

### Hørt og set

*Hørt* og *set*. Det er de to vigtige ting. Og helt afgørende er, at hyrderne *sammenholdt* det *sagte* med det *skete*. Det samme må vi have lært, hvis vi skal fastholde centrum i den kristne tro.

Vi kan ikke nøjes med at se de mange kønne billeder af Josef, Maria og barnet i stalden, som vi lykkeligvis også præsenteres for i julen. Heldigvis er det ikke kun nisser og rensdyr, vi ser.

I fjernsynet vises de store, gamle kunstneres malerier af stalden med Josef, Maria og barnet, som hyrderne fandt og så til deres store undren og glæde. Vi ser også motivet på julekort. Ikke mindst holder børnene af selv at tegne stalden og personerne eller ligefrem lave en julekrybbe eller at opføre julens begivenhed i skolen eller kirken. Godt, at vi på forskellig måde får den hellige familie at *se*.

### Se, hør og tro

Men vi kan ikke nøjes med at *se*. Vi må også *høre* og i tro *sammenholde* det, vi *ser*, med det, englen *sagde*, og med det, hele Bibelen *siger* om barnet i krybben, nemlig at "han er Kristus, Herren!"

Men vi kan heller ikke nøjes med at *høre.* Høre de mange i og for sig rigtige ord om Guds kærlighed, som lyder i julen. Vi må godt glæde os over de mange, der kommer i kirke juleaften og *hører* det gamle, slidstærke juleevangelium.

Vi kan og bør virkelig glæde os over det, som mange i julen får lejlighed til både at *se* og at *høre*.

### Barnet i krybben og manden på korset

Men evighedsbetydning får det *sete* og det *sagte* kun, når begge dele *sammenholdes* i tro, lovsang og tilbedelse, som hyrderne gjorde det.

Hvad vi *hører* om Guds kærlighed, må vi samtidig *se*. *Se*, at netop sådan er Guds kærlighed og Guds frelse. Den er nemlig ét med noget, det ikke *ser* ud af noget. Guds kærlighed og frelse er uløseligt forbundet med barnet i krybben, og manden som døde på korset. Ét med Jesus i al hans ydre ringhed og afmagt. *Han* og ingen anden er Kristus, Herren, Frelseren, som alene kan redde os.

Sådan ser altså Guds frelsende kærlighed ud og ikke spor anderledes. Vi går fejl både af det, vi *ser,* og af det, der *siges*, hvis vi ikke, ligesom hyrderne, *sammenholder* begge dele.

Læg mærke til, hvad der fortælles om dem. De siger til hinanden: "Lad os gå ind til Betlehem og *se* det, som er sket og som Herren har forkyndt (har *sagt*) os."

Og da de så havde fundet og *set* Maria og Josef sammen med barnet, som lå i krybben, "fortalte de, hvad der var blevet *sagt* til dem om dette barn".

Altså både *set* og *sagt*. Det skal hyrderne lære os at *sammenholde* på samme måde, som de gjorde.

Det *sete* og det *sagte* hører uadskilleligt sammen i sand kristendom. Vi kan ikke nøjes med én af delene. Vi skal have begge med, og vi skal tro, hvad der er *sagt* om det barn, som vi i julens *ser* de mange smukke billeder af....

### Se, hør og sig Gud tak

*Sammenholder* vi, ligesom hyrderne gjorde, det *sete* og det *sagte*, må vi, ja kan vi slet ikke lade være med at gøre, som de gjorde. Nemlig at vende tilbage fra vores møde med både det, vi har *set*, og det, vi har hørt *sagt* i kirken, som nu er vort Betlehem.

Vende tilbage herfra til hverdagen og fortælle om det alt sammen, både det *sete* og det *sagte* og prise Gud for alt, hvad vi både har *set* og *hørt* sagt.

*Prædikenen er et uddrag fra Hartvig Wagners nye prædikensamling. Se anmeldelsen side 15.*

## Juleevangeliet Luk. 2,1-20:

### Jesus bliver født

[1]På den tid befalede den romerske kejser Augustus, at der skulle foretages en folketælling i hele kejserriget. [2]Denne folketælling foregik før den, som fandt sted, mens Kvirinius var guvernør i Syrien.

[3]Alle tog af sted for at lade sig indskrive på listerne i den by, de stammede fra, [4]og da Josef var af Kong Davids slægt, måtte han rejse fra Nazaret i Galilæa til Betlehem i Judæa, Davids by. [5]Han var nødt til at tage sin forlovede, Maria, med sig, selv om hun var højgravid.

[6]Mens de opholdt sig i Betlehem, kom det tidspunkt, hvor hun skulle føde. [7]Maria fødte sin søn, den førstefødte. Hun svøbte ham i et tæppe og lagde ham i en krybbe i staldrummet, for gæsteværelset var optaget.

### Englene og hyrderne på marken

[8]Samme nat lå nogle hyrder under åben himmel og vogtede får på marken uden for byen. [9]Pludselig stod der en engel foran dem, og hele landskabet lå badet i et strålende lys fra Guds herlighed. Hyrderne blev forskrækkede, [10]men englen beroligede dem. »Vær ikke bange!« sagde han. »Jeg er kommet for at fortælle jer en stor og glædelig nyhed, som angår hele folket: [11]I nat er jeres Frelser født i Davids by. Det er Messias, og han er jeres herre. [12]Det her skal være et tegn for jer: I vil finde et lille barn, som ligger i en krybbe, indsvøbt i et tæppe.«

[13]I det samme brød himlen ud i jubel. En hær af engle lovpriste Gud med følgende sang:

[14]»Al ære til Gud i Himlen
og fred på jorden
til dem, der gør Guds vilje!«

[15]Da englene igen var vendt tilbage til Himlen, sagde hyrderne til hinanden: »Lad os gå ind til Betlehem og se, hvad der er sket, det, som Gud har fortalt os om.« [16]Så skyndte de sig ind til byen, hvor de fandt det sted, hvor Maria og Josef boede, og de fandt barnet, som lå i krybben. [17]Hyrderne fortalte nu, hvad englen havde sagt om barnet, [18]og alle, som hørte deres beretning, var forundrede. [19]Maria tog alle ordene til sig og tænkte ofte senere på, hvad der var sket den nat. [20]Hyrderne vendte glade tilbage til fårene på marken, imens de lovpriste Gud for alt, hvad de havde set og hørt. Det var jo sket, som englen havde sagt.

*Teksten er fra Bibelen på Hverdagsdansk*

Af Jørn Nielsen

Forfatter og kommentator

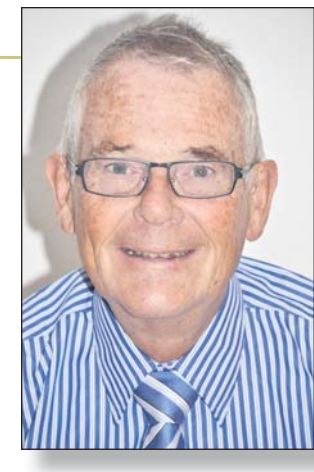

# Jul uden Brorsons salmer er utænkelig

***Hans Adolph Brorson er julens salmedigter. Ingen digter har beriget vor kristne jul i Danmark med salmer og sange som ham.***

**"Hold jer for øje den udgang, deres levned fik og efterfølg deres tro." (Hebr. 13:7)**

Ingen digter har beriget vor kristne jul i Danmark med salmer og sange som Hans Adolph Brorson. Da han viste sin tyske, men dansktalende ven, provst Joh. Hermann Schrader i Sønderjylland sit udkast til den højt skattede julesalme "Den yndigste rose er fundet", fik han denne opmuntrende kommentar: "Aldrig har jeg vidst, at det danske sprog kunne være så smukt!"

Men Brorson fik også en rig indgang i Norge, ja, nordmændene tog ham måske endnu mere til deres hjerter end hans egne landsmænd. Brorson kom aldrig selv til Norge, men alligevel var det, som om han så for sig de smukke norske fjelde, da han skrev: "Den store, hvide flok vi se, som tusind bjerge fuld af sne...", som for ham var et billede på den store, hvidklædte skare, "to't (renset) i Lammets blod" og frelst fra verdens trængsel.



*August Saabyes bronze statue af Hans Adolph Brorson fra 1895 står ved Ribe Domkirke.*

## Fra en gammel præsteslægt

Brorson blev født d. 20. juni 1694 i Randrup mellem Ribe og Tønder og nedstammede fra en gammel præsteslægt. Hans far, Broder Brorson, omtales som en lærd og hæderlig mand, der oplærte sine børn til gudsfrygt, og som trods beskedne økonomiske kår sørgede for, at de fik en god og grundig skoleuddannelse, trofast støttet af en ligeså gudfrygtig hustru.

Allerede i 23-års alderen var han uddannet teolog, men kastede sig også over fag som filosofi og historie og underviste en tid som huslærer hos en amtsforvalter Clausen i Løgumkloster. På et tidligt tidspunkt var han blevet grebet af en om-sig-gribende vækkelse, der udgik fra Halle i Tyskland, hvis udfarende kraft var den kendte teolog og pietist, August Hermann Francke (1663-1727). Brorson blev dennes fornemste arvtager i Danmark.

Det var som huslærer, at Brorson selv var blevet "opvakt" til et personligt trosforhold til Jesus Kristus. Sagt med hans egne ord "smagte jeg og så, hvor kærlig Herren er mod alle dem, der håber på Ham." Denne inderlighed gennemtrængte hele hans åndelige liv og virksomhed. Og ikke mindst hans salmedigtning.

Fra 1729 blev han, tilskyndet af provst Schrader, ansat som præst i Tønder landsogn. De to blev nære venner og havde et fælles referencepunkt i salmedigtningen, som Schrader selv dyrkede.

## Udnævt af kongen og falske anklager

I 1737 udnævnte kongen ham til stiftsprovst og sognepræst ved domkirken i Ribe, hvor han også fik ansvaret for stiftets pengesager. Han fik snart fjender, som rettede falske anklager mod ham for uduelighed, og de påførte ham iøvrigt gennem årene mange trængsler og genvordigheder.

Selv var Brorson ikke fysisk stærk, men kendte sig dog guddommeligt styrket i sin afmagt og hyppige svaghedsanfald, der blev arnesteder for hans ypperste salmer.

Som det desværre i kirkehistorien ofte har været tilfældet, mødte Brorson modstand ikke blot fra den vantro verden, men også fra gode trosfæller, især den på den tid højt respekterede, norskfødte biskop Peder Hersleb.

Denne blev selv i sin ungdom grebet af den pietistiske vækkelse fra Halle, men senere i livet vendte han sig bittert imod pietismen, uvist af hviken årsag. Han var også modstander af Brorson, som han ellers havde indsat som biskop i Ribe i 1741 på foranledning af kong Christian VI.

Der går en sød historie om, at kongen havde spurgt Brorson, om han var forfatter til "Op al den ting, som Gud har gjort", og da han kunne bekræfte dette, tilbød kongen i sin begejstring ham straks Ribe bispestol.

Dette menes idag at være en skrøne. Pågældende salme var skrevet længe forinden, og det må den pietistiske konge have vidst.

## Enkemand med tungsind

Da Brorson kom til Ribe, nedkom hans hustru med deres trettende barn. Nedkomsten kostede den kun 36-årige mor livet, hvilket gjorde ham så nedbøjet, at han stærkt overvejede at frasige sig bispestolen. I det hele taget kæmpede Brorson især på sine ældre dage med tungsind.

Men Brorson overvandt sine betænkeligheder, og den 6. august 1741 påbegyndte han sin byrdefulde bispegerning i en faldefærdig, ubeboelig bispegård.

Brorson lånte sig frem til en anden bolig som bispegård, der idag hedder Tårnborg (hed tidligere Blågård), en af Ribes stolteste og mest maleriske stenhuse, og en turistattraktion.

## Gift igen

Brorson giftede sig nu som 53-årig for 2. gang, med en datter af provst Riese i Agerskov, som blev mor til to sønner og en datter. Denne hustru, Johanne Kristine, blev ham en god støtte under hans tiltagende legems- og sjælelidelser. Selv døde hun i en høj alder, 85 gammel, i 1795.

Brorson blev ved at skrante, og den 3. juni 1764, tidligt om morgenen, gik han hjem og ind til sin Herres glæde, næsten 70 år gammel. Der er senere rejst en mindestatue af ham ved Ribe Domkirke.

## Et troværdigt vidnesbyrd

Ingen véd, hvordan Brorson så ud. De billeder, vi har af ham, er kunstneres frie gætterier, men det gør hverken fra eller til, sålænge vi har et troværdigt vidnesbyrd om manden selv og hans indre, personlige trosliv, som afspejles i mange af hans salmer. Brorsons datter, Katrine, har i et efterladt brev fra 1836 udtalt følgende om sin far:

"Skønt jeg kun var 11 år, da min far døde, kan jeg dog godt huske ham, og fra min fromme mor og hans samtidige véd jeg meget om ham. Han forenede det alvorlige med det blide, hvorved han vandt almindelig yndest hos ældre og yngre. Ungdommen ville gerne med stor lyst lade sig overhøre af ham. I det selskabelige liv yndede han musik og sang, hvori han selv deltog i familie- og vennekredse. Hans temperament var muntert, men på sine ældre dage led han meget af legemets og sindets skrøbeligheder. Min ømme og kærlige mor var ham uundværlig med trofast omhu og pleje. Selv blev han ved at virke til sit 70. år, da han døde efter nogle få dages sygeleje."

Mange flere vidnesbyrd om denne hædersmand kunne nævnes. Som en personlig afsluttende bemærkning vil jeg blot nævne, at min gudfrygtige morfar, Uno Rieper-Holm, levede og åndede i Brorsons salmer. En af hans "slagsange" var "Skal fri og frelst til sidst, vi Himlens bryllup gæste..." (Dansk Salmebog 649), og på sit dødsleje få øjeblikke før han gik ind i evigheden, citerede han Brorsons ord fra salmen "Hvem vil mig anklage...", der lyder sådan: "Hvem vil mig fordømme, Jesu blodestrømme sænker jeg mig i...".

Brorson er også gået i blodet på mig, og sammen med Davids salmer er han nok den, der har inspireret min egen salmedigtning mest. Jul uden Brorson er utænkelig.

### Den yndigste rose er funden

**Tekst: H. A. Brorson, 1732**
**Melodi: Fra 1500-tallet**

*Den yndigste rose er funden,*
*blandt stiveste torne oprunden,*
*vor Jesus, den dejligste pode,*
*blandt syndige mennesker gro'de.*

*Alt siden vi tabte den ære,*
*Guds billedes frugter at bære,*
*var verden forvildet og øde,*
*vi alle i synden bortdøde.*

*Da lod Gud en rose opskyde*
*og sæden omsider frembryde,*
*at rense og ganske forsøde*
*vor slægts den fordærvede grøde.*

*Al verden nu burde sig fryde,*
*med salmer mangfoldig udbryde,*
*men mangen har aldrig fornummen,*
*at rosen i verden er kommen.*

*Forhærdede tidsel-gemytter,*
*Så stive som torne og støtter,*
*hvi holde I eder så ranke*
*i stoltheds fordærvede tanke.*

*Ak, søger de ydmyge steder,*
*i støvet for frelseren græder,*
*så få I vor Jesus i tale,*
*thi roserne vokse i dale.*

*Min Jesus, du altid skal være*
*mit smykke, min rose og ære,*
*de giftige lyster du døder*
*og korset så liflig forsøder.*

*Lad verden mig alting betage,*
*lad tornene rive og nage,*
*lad hjertet kun dåne og briste,*
*min rose jeg aldrig vil miste.*

# Spørg Præsten & Psykologen



*Skriv til Jørn og Karin Braüner (Præsten og Psykologen) på email: brevkasse@praestenogpsykologen.dk eller Idrætsvej 91, 2650 Hvidovre. Ikke alle breve offentliggøres. Du vælger selv, om du vil være anonym. Hjemmeside: www.praestenogpsykologen.dk. hvor du bl.a. kan købe bogen "Stå stærkt i stormen" og tilmelde dig nyhedsmail. – Hveranden uge bringes brevkassen: "Fra Sygdom til Sundhed" med* ***Orla Lindskov*** *om overnaturlig helbredelse. Orla@udfordringen.dk*

# 80 år og sengeliggende... hvad gør man så?

***Kære Præsten og Psykologen***

Jeg er 80 år og har været sengeliggende i mange måneder.

Da jeg var barn, blev jeg anbragt så mange steder, at det kan knibe med huske alle ophold, og så har jeg flakket rundt i årevis - eller på flugt kan man også kalde det. Det er vel psykisk sygdom at rakke rundt livet igennem, men hvad kalder man disse symptomer?

Jeg har i årevis været i kontakt med mange mennesker og ved, at folk kan være helt alene og dø, selv om de trofast kom i en menighed.

En mand kom forbi fra en menighed, og jeg blev glad for hans besøg. "Har De en svensknøgle?" spurgte han. Så det var ikke mig, han søgte efter. Og jeg oplevede det samme på et andet tidspunkt. Der kom en mand på besøg hos mig. Han spurgte: "Har du gamle aviser?" Så det var gamle aviser, han søgte.

Paulus siger: "Bekend jeres synder for hinanden, og bed for hinanden om, at I må blive helbredt" (Jakob 5,16). Men mange mennesker har bestemt ingen at betro sig til, for de kender ikke folk nok fra deres menighed.

Man kan nemt komme ind i en kristen forsamling, hvor der slet ingen er, der kommer sammen. Man holder møder, synger og læser lidt i Bibelen og styrter ud ad døren ved sidste bøn - samtale var der intet af.

*Venligst bed for mig,*
*Bruno*



*Det er meget vigtigt, at vi tager os af hinanden og specielt tager os af de ældre. De er ofte ensomme, især i julen.*

***Kære Bruno***

Dine ord rammer os. Det er ikke let at være sengeliggende, og slet ikke så mange måneder med din alder.

At du har flakket rundt i årevis hænger sikkert meget naturligt sammen med din oplevelse af at være anbragt mange steder. Det er ikke nødvendigvis psykisk sygdom, men det lyder som en reaktion på det, du har været igennem, og jo, der er vel en psykisk skrøbelighed over det.

Nu er du selv nået op i årene og har været sengeliggende i lang tid. Så kommer du til at tænke på andre, som du før har set har været alene og dø på trods af, at de er kommet i en menighed.

Det er trist at høre, at du oplever, at de mennesker, der kom forbi dig, ikke kom for at tale med dig. Måske skal du vende det rundt og tænke, at det også er en mulighed, at det blot var svært for dem at komme forbi uden nogen anledning. Det kunne være, at de var usikre på, hvad de skulle sige og derfor valgte at spørge til nogle konkrete ting, som du nævner.

Mange mennesker har svært ved direkte at tage kontakt til andre mennesker, der er i en svær situation. Så måske var de to besøg alligevel et udtryk for omsorg for dig, hvilket så viser, at du dog ikke er helt alene i din situation.

Det ligger desværre ikke særligt stærkt i vores kultur at have gode og tætte relationer med hinanden. Det er sikkert ligeså meget det, der gør sig gældende, som at det er en kristen forsamling. Men når det er sagt, må man også sige, at det i en kristen menighed er meget vigtigt, at vi tager os af hinanden og specielt tager os af de ældre.

Jesus taler også klart om, at vi skal tage os af de svage iblandt os (Matt 25,39-40). Det må helt klart indbefatte en person som dig på 80 år, der har været sengeliggende i lang tid.

Vi tænker derfor, at det er vigtigt, at du får fortalt det, du nævner her, til nogen personligt og ikke kun i et læserbrev. Også at du ikke får det nævnt som en generel ting, men at du får udtrykt dit personlige behov for at have nogen, der kommer og besøger dig.

Du kan fx invitere en præst hjem til dig og nævne det for vedkommende. Så kan det være, at de vil forsøge at finde nogen, der vil gå ind i en form for besøgsordning, for at du også får en sådan kontakt med andre mennesker. Det ville være rart, at det skete automatisk, men der kan ske så mange ting i livet og i en kirke, at man overser selv vigtige områder.

Samtidig tænker vi, at det er vigtigt at leve i et rigtig tæt forhold til Gud. For ganske vist har du ikke det meste af livet på jorden foran dig, men du har det meste af livet i himlen foran dig. Vi kan opleve glimt af himlen på jorden, men der venter dig en evighed sammen med Gud i himlen.

At opbygge fællesskabet med Gud her på jorden er vigtigere end noget andet - ikke kun, når man er i en høj alder, men for mennesker i alle aldre.

David siger i Salme 23: "Skal jeg end vandre i dødsskyggens dal, jeg frygter ej ondt, for du er med mig." Der taler David om døden, og døden er vi mere bevidste om jo ældre, vi bliver. Men det er netop overfor døden, at David ikke frygter noget, fordi Gud er med ham. Det er Guds nærvær og fællesskabet med Gud, der løfter ham og styrker ham.

Det er det samme for alle, uanset om man ligger i sengen som 80-årig, er midtvejs i livet eller har et aktivt familieliv med små børn i huset.

Guds nærvær vil også bringe dig den styrke, du har brug for.

Vi vil huske at bede for dig. Må Gud velsigne dig... og skriv gerne igen.

*Med venlig hilsen*
*Jørn og Karin*

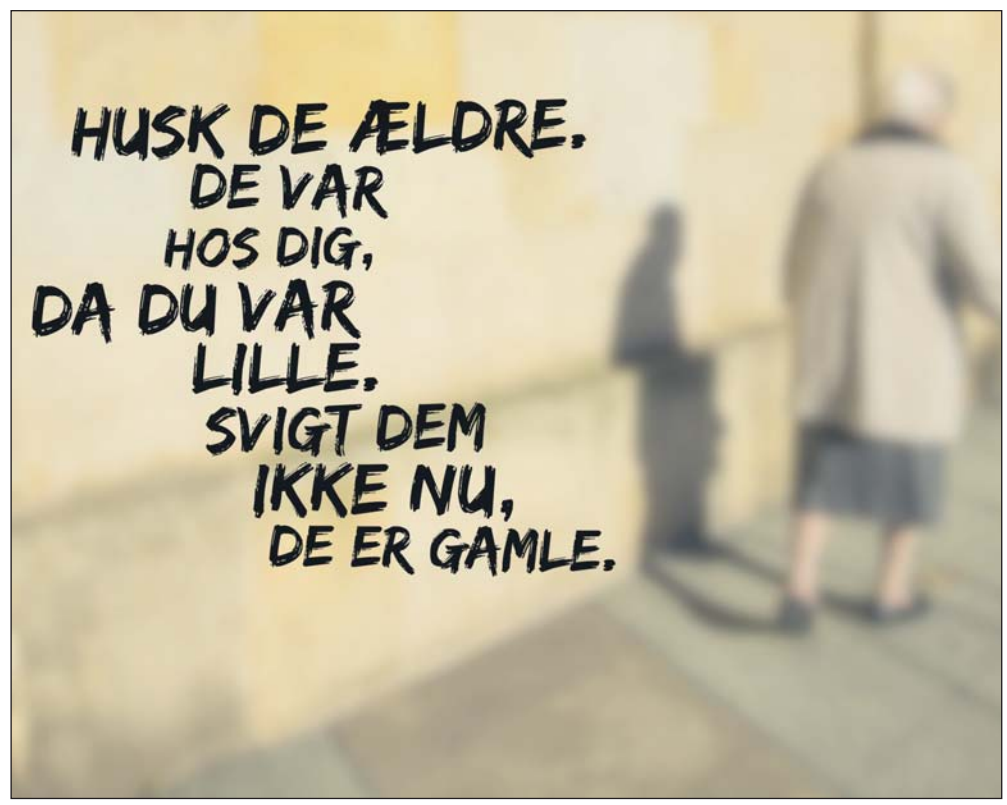


*Nogle gange går debatten om de ældre på, om de får de bade, de skal have, om deres mad er god nok osv. Men der er en anden side, der er mindst lige så vigtig.*
*For de ældre har det ligesom os andre: Relationer er det vigtigste i livet. Når nu rigtig mange ældre føler sig ensomme, hvad skal vi så gøre ved det? Det vigtigste er at starte med at tænke på dem, vi hver især er tættest på og dem, vi ser omkring os (1. Tim 5,8 taler skarpt om dette). Lever vi i dag overfor dem på en måde, som vi ikke vil fortryde senere, når de ikke er her?*
*De ældre har været der for os, da vi var små. Vi skylder derfor også at være der for dem, nu hvor de har brug for os. Vi må vise dem ære og respekt for det, de har givet og gjort for os.*
*Et besøg, en opringning, eller at invitere dem med ind i vores hverdagsliv kunne være et godt sted at starte.*

## Hotline til Præsten & Psykologen

På alle onsdage fra kl. 10-11 kan du ringe til Præsten & Psykologen på tlf. 5018 9622. Nogle spørgsmål bringes senere i Udfordringen.

**Du kan skrive et spørgsmål eller en kommentar til:**
Jørn og Karin (Præsten og Psykologen) på email:
brevkasse@praestenogpsykologen.dk

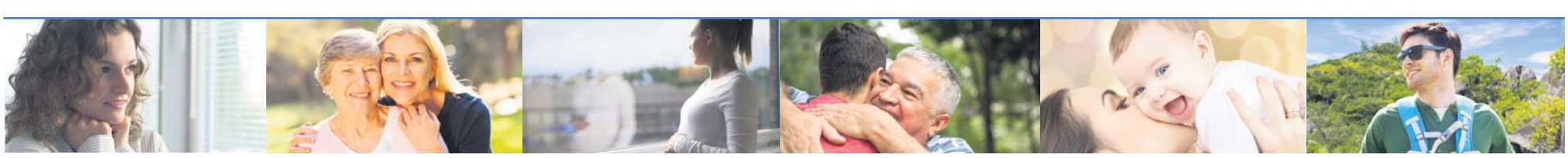

***"Vi må alle bære den jødiske stjerne," sagde Kong Christian X, da han hørte om nazisternes krav. Men kongen kom ikke til at bære en gul jødestjerne, for det gjorde de danske jøder aldrig.***

***Kongen gjorde dog meget for at hjælpe jøderne under krigen, som det også fremgår af Herbert Pundiks foredrag.***



# Christian X hjalp jøderne

## 'Pludselig kom forfølgelsen'

*Af Vidar Norberg*



**Kong Christian Xs holdning til de danske jøder var vigtig for deres redning. Det fortalte journalist og redaktør Herbert Pundik under jubilæumsmarkeringen hos Israels præsident.**

Til stede i præsidentens residens i Jerusalem var blandt andet holocaust-overlevende, danskere i Israel, ambassadører, tidligere Knesset-medlem Michael Melchior og den danske chefrabbiner Jair Melchior.

– For 75 år siden flygtede 7000 jøder fra Danmark over Øresund til det neutrale Sverige på flugt fra tyskerne. 500 blev taget af tysk politi og deporteret til kz-lejren i Theresienstadt. 450 af disse overlevede og kom hjem til Danmark med Folke Bernadottes hvide busser. Ingen danske jøder blev sendt fra Theresienstadt til dødslejrene i Polen. De 50, som ikke kom tilbage fra Theresienstadt, døde af sygdom eller andre årsager.

Pundik sagde, at det er et stort spørgsmål, hvordan dette gik til. For Theresienstadt var en transitlejr, hvorfra titusinder af jøder blev sendt til udslettelse i Polen. Men det skete ikke for en eneste dansk jøde. Han sagde videre, at det jødiske samfund i Danmark var det eneste, som forblev intakt, da Danmark blev besat. Også det er statistisk usandsynligt.

### Den gule stjerne

Pundik fortalte en kort anekdote, som måske forklarer, hvorfor de danske jøder undgik holocaust.



*Herbert Pundik taler under 75 års-markeringen af de danske jøders redning i den israelske præsidents residens i Jerusalem.*

– Det er et sandt eventyr. Det handler om en konge, en dronning og en kunstner, og det finder sted i et slot. For mange år siden besluttede H. M. Dronning Margrethe sig for at give violinvirtuosen Isaac Stern (1920–2001) en æresbevisning. Min kone og jeg blev inviteret til frokost på slottet.

I sin takketale til dronningen nævnte Stern anekdoten om dronningens bedstefar, Kong Christian X, som på sin daglige ridetur i det okkuperede område havde en gul stjerne på brystet som udtryk for sin sympati med de danske jøder.

Dronningen afbrød ham og sagde, at historien desværre ikke var sand. Tyskerne tvang *ikke* danske jøder til at bære stjernen. Pundik fortalte, at Stern helt trist svarede: "Det er jeg virkelig ked af. Den historie har betydet meget for min kone, som mistede sin far i kz-lejren."

### Kongens dagbog

– Det ingen af os, inklusive Dronning Margarethe, kunne vide på den tid, var, at anekdoten i sin essens ikke bare er indbildning.

***"Vi må alle bære den jødiske stjerne."***

Flere år senere fik en historiker adgang til at se kongens dagbog fra besættelsestiden.

Dagbogen fortæller, hvordan kongen i slutningen af 1942 mødte en af sine ministre. Ministeren sagde, at der var rygter om, at tyskerne ville kræve, at vi, de danske jøder, skulle bære den gule stjerne, som alle andre jøder i lande under tysk okkupation.

Kong Christians respons var kort og direkte:

"Vi må alle bære den jødiske stjerne."

– Gennem disse ord udtrykte kongen værdier i det danske samfund. Disse værdier er en del af forklaringen på, hvorfor jeg står her i dag i den israelske præsidents residens i Jerusalem med præsidenten og hans kone og kan fortælle anekdoten.

Det var disse værdier, som bar os gennem katastrofen, understregede Pundik.

– Da tyskerne besatte Danmark den 9. april 1940, indgik den danske regering en aftale med djævelen. Danmark afstod fra kamp mod den tyske okkupation og Hitler accepterede, at Danmark kunne beholde sin indenrigsautonomi. Tyskerne accepterede, at alle danskere, også jøderne, skulle behandles ens. København havde som det eneste sted i det okkuperede Europa et fungerende jødisk samfund med synagoger, skoler, slagtere og bagerier, fortalte Pundik i den israelske præsidents residens.

Han tilføjede, at mens de tilbragte sommerferien i 1943 på stranden i Danmark, byggede Tyskland sit tredje krematorium i Auschwitz. Men fantasien i Danmark brød sammen i 1943, fra den ene dag til den anden. Jøderne gik fra at være danske borgere til at være jødiske flygtninge.

Herbert Pundik fortalte også, hvordan skolens rektor tog ham ud af klassen og sagde, at han måtte skynde sig hjem og advare sine forældre om, at de ikke kunne være hjemme den nat, fordi tyskerne planlagde at arrestere jøderne.

I mindehæftet *"Commemoration 75th Anniversary rescue action of the Danish Jews in October 1943"* skrev Pundik, at der var meget, de ikke kunne vide. Blandt andet var to tyske fragtskibe på vej til København for at opsamle de danske jøder og føre dem til kz-lejre længere sydpå. De vidste heller ikke, at tyskerne allerede havde myrdet flere millioner jøder i udryddelseslejre i Østeuropa.



*Præsident Rivlin takkede Herbert Pundik for talen.*

Forældrene låste døren, tog en taxa og startede flugten uden at vide, hvor de skulle tilbringe første nat. Det samme var tilfældet for næsten alle de danske jøder. "Jeg kender ikke til nogen, som på forhånd havde forberedt et skjulested," fortæller Pundik.

I hæftet beskriver Pundik, hvordan alvoren gik op for ham:

– Det var kaotiske dage med frygt og kvaler, mens vi forsøgte at finde en flugtrute til Sverige. Vi løb gennem den mørke skov. Min far snublede og faldt. Min høje far, som indtil da havde været familiens overhovede og beskytter, viste pludselig sårbarhed, frygt og mangel på kontrol. Først da, i den mørke skov, forstod jeg, hvor farlig vor situation var, skriver Pundik i mindehæftet.

### Kongens ord

– Kong Christian havde sagt til sin minister: "Så må vi alle bære den jødiske stjerne".

Denne holdning var et udtryk for menneskelig anstændighed. Danskerne gjorde dette til handling i oktober 1943. Alle døre var åbne for flygtende jøder.

Vi blev gemt, bespist og transporteret fra hjem til hjem hos mennesker, hvis navne vi aldrig blev kendt med, helt til vi gik om bord i fiskebådene og sejlede over farvandet til friheden i Sverige.

### Danskere knælede i bøn ved bredden

Pundik beskriver også flugten med fiskebåden:

– Vi var om bord i en fiskebåd, på vej ud fra Danmarks kyst over et fjendtligt sund til frihed i Sverige. Jeg vendte mig rundt for at få et glimt af Danmark. I det tidlige morgenlys så jeg fiskerens kone og manden og kvinden, som havde givet os sikkerhed, mens vi ventede på at flygte. De knælede ned på sandet. Foldede hænder strakte sig op mod himmelen i stille bøn.

– Overalt i det okkuperede Europa blev folk straffet hårdt, hvis de hjalp mennesker, som flygtede fra tyskerne. Der var ingen grund til at tro, at tyskerne ville reagere anderledes i Danmark. Ingen danskere nægtede at hjælpe flygtningene af frygt for konsekvenserne. Dette var et lyst øjeblik i dansk historie, som vi med rette markerer i dag.

Pundik spurgte, hvad man kan lære af dette i dag, og han gav selv svaret: "Stå ved din bror på nødens dag, som den danske befolkning gjorde det for 75 år siden. Frygt ikke. Enhver må handle efter sin evne."

Israels præsident Reuven Rivlin rejste sig og gik hen for at takke Herbert Pundik for talen. Også de øvrige tilhørere takkede med applaus.

*Vidar*



– Hensigten med business er ikke, at nogle få bliver rige, men at flest muligt realiserer deres drømme, mener Stein Skjørshammer. Foto: Privat.

## Norsk 'solcelle-præst' spreder lys i afrikanske landsbyer

**Han startede med at sprede evangeliets lys. Nu hjælper metodistpræst Stein Skjørshammer også flere landsbyer til at få strøm fra solceller.**

Det blev kaldt en slags "mission impossible", men Stein Skjørshammer (72) havde en stærk tro på, at han kunne gøre det umulige. Indtil videre har han medvirket til, at tre landsbyer i junglen i Cameroun og en børnelandsby i Liberia har fået strøm.

Skjørshammer er direktør for solenergiselskabet SunErgy AS, og han har store planer: Når han er i mål med projektet i Cameroun, vil 92 landsbyer have fået strøm fra solceller.

– Min ide var ganske enkel. Da jeg ikke længere behøvede at arbejde for at tjene til livets ophold, ville jeg bruge 10 år af mit liv på at give til dem, som ikke har været lige så heldige som mig, siger Skjørshammer til Teknisk Ukeblad.

### Præste-baggrund er en fordel

Han udtaler, at man må være lidt gal for at starte denne type projekt. Men det har også været en fordel at have et teologisk studium og en præstetjeneste bag sig.

– Cameroun er et meget religiøst land, og jeg er overbevist om, at jeg har knyttet kontakter hurtigere på grund af min baggrund som præst, siger Skjørshammer til Teknisk Ukeblad.

Direktør Skjørshammer er et kendt navn i Metodistkirken i Norge, hvor han var præst i Oslo og Bergen i 1980'erne. Derefter gik han ind i universitetsverdenen og forretningslivet og blev professor ved Oslo Handelshøjskole og i Estland.

### Ud af fattigdommen

Cameroun var det første land, hvor Skjørshammer hjalp med etableringen af en såkalt solstation i august 2015. Et par år senere hjalp han med at få strøm til en landsby i Liberia. Her har han også opfordret landets metodistkirke til at hjælpe børn og unge ud af fattigdom.

Den norske metodistkirkes netside fortæller om børnelandsbyen Bishop Judith Craig Children's Village, som Skjørshammer besøgte.

– Da jeg så børnene i landsbyen og de forhold, de studerer under, følte jeg tårerne presse på. Det er ikke Guds vilje, at nogen skal leve i fattigdom, siger Skjørshammer, som har udfordret sit kirkesamfund til at hjælpe børn og unge til at få en uddannelse.

Nu har landsbyen fået lys ved hjælp af en stor pengegave fra Metodistkirken i Norge, som har doneret 245.000 kroner til solenergianlægget der.

Den tidligere metodistpræst kalder sin nuværende opgave et kommercielt projekt. Men troen er alligevel med i indsatsen.

– I Afrika er det med troen vigtigt, og den religiøse tro spiller en anden rolle end i vort land. Vort projekt er kommercielt, men det har store sociale og kulturelle ringvirkninger, siger Skjørshammer til Kristelig Pressekontor.

Han fortæller, at SunErgys forretningsidé er at gøre folk i stand til at undslippe fattigdom.

– Men du kan aldrig løbe fra troen. Den er der, uanset hvad du gør. Et hus, som ligger på et bjerg, kan aldrig skjules, siger han.

Som professor har Skjørshammer blandt andet undervist om formålet med forretningsvirksomhed.

– Hensigten med business er, som jeg ser det, ikke at nogle få bliver rige, men at flest muligt skal få deres drømme realiseret, at alle skal få muligheder for et godt liv. Vi i SunErgy vil drive business med et menneskeligt ansigt, siger Skjørshammer og kommer med en udfordring til kristne investorer:

– Jeg ville ønske, at flere kristne forretningsfolk ville engagere sig i Afrika og starte virksomhed der. Det er det, som skal til, siger han og tilbyder mulige investorer råd og vejledning. "Det er den vej, det må gå nu, at der etableres industri i Afrika, for dette klarer missionen ikke at gennemføre," siger solcellepræsten.

*KPK/Bodil*

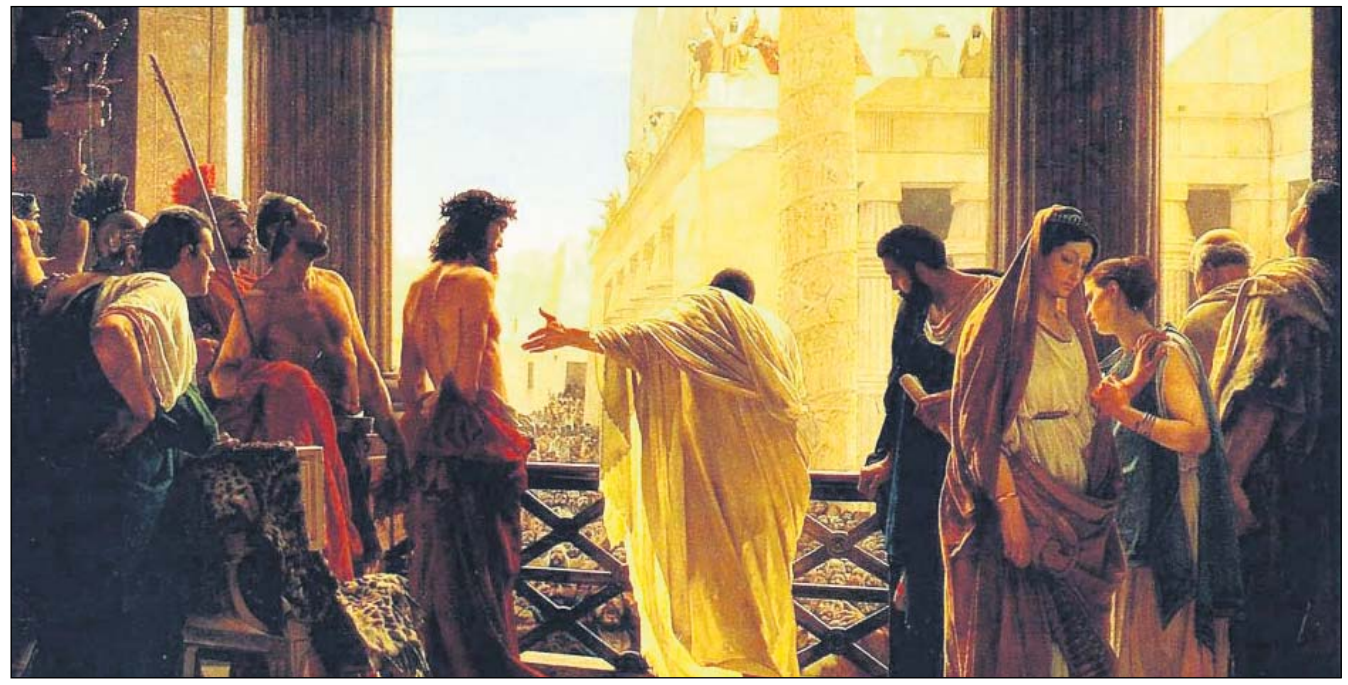

"Se hvilket menneske," sagde Pontius Pilatus, da han viste Jesus frem for folkeskaren under domfældelsen. Pilatus' hustru advarede sin mand mod at dømme "den retfærdige" (Matt. 27,19). Hun ses yderst til højre på vej væk. "Ecce homo" er malet af Antonio Ciseri i 1871.

# Pilatus' signetring vidner om Jesus

*Af Vidar Norberg*

**Pontius Pilatus, som dømte Jesus til døden, har efterladt sig spor i den synlige verden. Nu har forskere gransket en signetring, som blev fundet ved fæstningen Herodion udenfor Jerusalem for omkring 50 år siden. På ringen står der 'Pilatus'.**

Det var professor Gideon Forster fra Det hebraiske Universitet, som ledede udgravningerne fra 1968 til 1969 - ikke længe efter at seksdageskrigen havde åbnet mulighed for denne type fund.

### Afsløret af kamera

Når arkæologer graver i Israels jord, er den ofte så mættet af jødisk og bibelsk historie, at det kan tage tid, før alle fund bliver udforsket. Israels antikmyndighed har nu renset ringen og affotograferet den med et specialkamera, som afslører dens hemmelighed.

Hemmeligheden er navnet Pilatus, skrevet på græsk. Siden det er en signetring, muligvis et officielt stempel, er der også et billede. Det viser en klassisk græsk krukke, som sandsynligvis har indeholdt vand til fortynding af vin.

Undersøgelsen er foretaget af Malka Hershkovitz, professor Shua Amorai-Stark, Gideon Foerster, Yakov Kalmann og Rachek Chacghy. Ringen blev overdraget til Dr. Roee Porath ved Det hebraiske Universitet . Han har selv deltaget og leder studiet i Herodion-området.

Resultatet blev præsenteret i bladet «Israel Exploration Journal» og omtalt på de første sider af aviserne The Jerusalem Post og Haaretz.

### Embedsmands ring

Pontius Pilatus har næppe selv benyttet ringen. Den er nok snarere blevet brugt af embedsfolk, som har stemplet hans signatur.

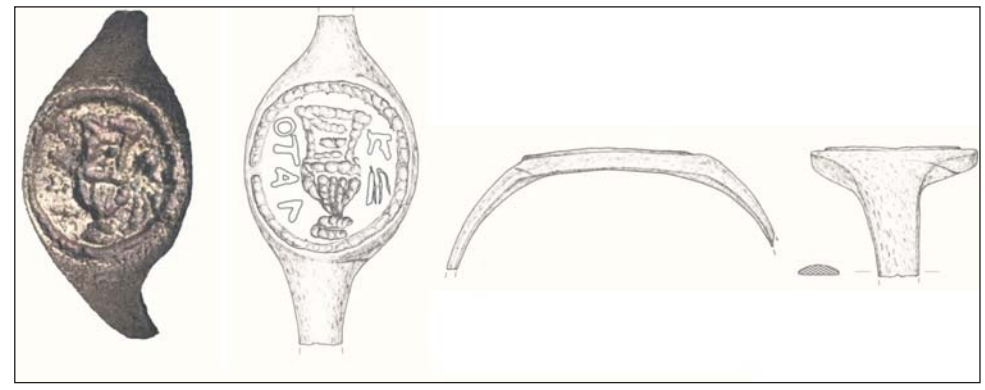

Signetring med Pilatus' navn. Tegning: J. Rodman. Foto: C. Amit, IAA Photographic Department.

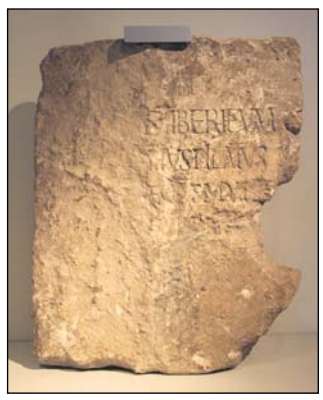

Pilatus-stenen.
Foto: Israel-Museet.

I aviserne er man enige om, at Pilatus ikke var noget almindeligt navn på den tid, og ringen har sandsynligvis tilhørt den femte romerske præfekt på den tid.

Arkæologer mener, at han kan have benyttet Herodes' gamle klippeborg, Herodion. Han styrede landet fra år 26 til år 36 - nogle mener dog allerede fra 19 e.Kr.

### Sjældent navn

Professor Dan Schwartz siger til Haaretz, at navnet Pilatus var sjældent i Israel på den tid.

– Jeg kender ikke til nogen anden Pilatus i den periode. Ringen viser, at det er en mand med status og rigdom, sagde Dan Schwartz.

Pilatus er et særdeles vigtigt navn. Det var denne romerske landshøvding, som dømte Jesus til døden ved korsfæstelse i Jerusalem. Den kendte jødiske historieskriver Josefus omtaler også Pilatus og skriver ifølge Jerusalem Post, at denne forsøgte at få Jesus frigivet.

Historien om Pilatus, som dømte Jesus til døden på korset, er nøjagtigt nedskrevet i blandt andet Mattæusevangeliet kapitel 27. Det er og bliver det vigtigste retsreferat i menneskehedens historie, fordi det fortæller om, at Guds Søn blev dømt til døden. Han kom til verden for at lide og dø og påtage sig alle menneskers straf.

Det er derfor ikke så underligt, at onde kræfter har forsøgt at så tvivl om Pilatus' eksistens. Man har sagt, at der aldrig har eksisteret en romersk landshøvding som Pilatus. De mente, at det bare var noget, Bibelens forfattere havde fundet på, og de henviste til, at der ikke var nogen synlige beviser for mandens eksistens.

Men denne vantro varede kun frem til 1961. Da fandt arkæologer nemlig en stenplade med navnet Pilatus i den romerske administrationsby Cæsarea ved havet. Måske har pladen været sat op i amfiteateret for at vise, hvor Pilatus havde sin fremtrædende plads. Dette fund lukkede munden på de liberale teologer.

### Bevis nr. 2

Nu er der så her ved juletid kommet endnu et bevis på Pilatus' liv: Denne ring. Den bekræfter ikke bare Bibelens historie, men signetringen er også et vigtigt politisk dokument om jødefolkets mangeårige tilknytning til landet og til selve frelseshistorien. Jesus var jo jøde. Det er underligt at se, hvordan stenene taler - og i dette tilfælde altså en ring.

Nu skal man fejre jul i hele den kristne verden til minde om og i glæde over, at Guds Søn blev født ind i verden, til frelse for alle mennesker. Det kan nok for nogle næsten føles som en lille hilsen fra oven, når stenene taler.

Men enhver som har mødt Jesus som sin personlige frelser, behøver ingen fysiske beviser. Guds Ord i Bibelen er nok.

Når Den Hellige Ånd gi'r lys og åbenbarer Ordet, kan alle uden tvivl i hjertet synge med på julesangene om frelseren, der blev født i Betlehem.

***Fri efter to år i tyrkisk fængsel:***

# Andrew er hjemme til jul i år

***- Det første år var jeg nede. Næste år byggede Gud mig op, siger Andrew Brunson.***



*Andrew og Norine Brunson var missionærer i Tyrkiet gennem 25 år. Fængslingen af Andrew satte en brat stopper for deres tjeneste. Foto: Stefanusalliansen, som mødte parret kort efter Andrews frigivelse.*

**"Jeg vil tjene dig, også i fængslet," bad den amerikanske præst Andrew Brunson, som i to lange år sad i et af præsident Erdogans fængsler.**

– Hvis jeg var kommet ud af fængslet efter det første år, havde jeg ligget på gulvet i fosterstilling, sagde Andrew Brunson til Magasinet Stefanus.

Pastor Brunson var tiltalt for både spionage og støtte til terror, hvilket kunne give 35 års fængsel. Menneskeretsgrupper og alle, der kendte ham, kaldte sigtelsen en farce bestående af løgne og konspirationsteorier. Brunson blev gidsel i et politisk spil, og flere af "vidnerne" mod ham var da også anonyme.

### Tvivlede på Gud

I retten den 12. oktober i år var flere vidneudsagn blevet trukket tilbage, og tiltalen var stærkt reduceret. Brunson blev straks sat fri efter to måneder i husarrest.

Aftenen efter frifindelsen kunne han forlade fængslet og sammen med sin hustru, Norine, tage plads i flyet til USA. Parret forlod Tyrkiet 25 år efter, at de havde startet deres tjeneste der.

– At havne i fængsel var langt, langt mere, end jeg kunne klare.

Det første år følte jeg skuffelse, og jeg tvivlede på Gud. Efter at have læst biografier om folk, som har været fængslet, havde jeg fået indtryk af, at det var en stor glæde at lide for Kristus, og at de oplevede Guds nærvær hver eneste dag. Men sådan oplevede jeg det ikke, indrømmede Andrew Brunson.

### Ville ære Gud i fængslet

I 2007 sagde Brunson farvel til en dyr kirkebygning og startede i stedet en ny menighed i Izmir i Tyrkiet. Han siger, at han "siden 2007 havde higet efter at opleve Guds nærvær".

– Vi har mange gange mærket, at Gud har været nær. Men i fængslet blev jeg chokeret over, at jeg ikke oplevede Guds nærvær. Et par gange troede jeg, at Gud talte til mig gennem drømme, men der skete ikke noget. Det knuste mig.

Brunson har talt om sin skuffelse over ikke at kunne fejre julen og sin 50 års fødselsdag sammen med familien sidste år. Men det andet år i fængslet begyndte Gud at bygge ham op igen.

– Jeg begyndte at lægge alle de spørgsmål, jeg ikke fik svar på, ned i en tænkt boks, som jeg låste. Kun Gud og jeg kunne åbne boksen. Jeg ville bare fokusere på at være en trofast søn, som kunne




*Tilbage i USA besøgte Andrew og Norine Brunson Det Hvide Hus, hvor de bad for Donald Trump. Flere medlemmer af USAs regering havde gjort meget for at få præsten frigivet.*

holde ud. Jeg sagde til Gud, at den dag jeg skal stå foran Ham, vil jeg ikke være en skam, siger Brunson og fortsætter:

– Jeg vil spørge: "Svigtede jeg, dengang du testede mig? Gjorde jeg alt det, jeg kunne for dig? Var der mere, jeg kunne have gjort?"

Jeg bad: "Jeg vil tjene dig, også i fængslet." Det, at jeg var i fængsel, handlede ikke bare om mig. Jeg havnede tilfældigvis midt i noget større. Jeg bad om, at Gud skulle give mig mod til at holde ud til det sidste. Jeg bad: "Jeg vil tjene dig, Gud, ikke med mine følelser, men med min vilje."

### Lidelse - og nåde

Mens han sad alene og isoleret i fængslet, blev Esajas 50,10 Andrews vers: "..Når det ser sort ud, og I ikke kan få øje på nogle lyspunkter, så stol på Herren og bed ham om hjælp."

- Min mor sagde: "I 2000 år har folk lidt for Jesus. Nu er det din tur." Jeg græd og svarede: "Det er frygteligt og smertefuldt." Hun svarede: "Selvfølgelig er det hårdt. Det er lidelse".

– Det kan af og til være vanskeligere at leve for Jesus end at dø for Jesus. Men Gud hjalp mig igennem det. Folk må forberede sig mere på forfølgelse. Men det er vigtigt at være realistisk, at vide, hvad det er, understreger Andrew Brunson.

*KPK/Bodil*



*Skoæsker med bibelhistorier og gaver er igen i år blevet sendt ud til børn i hele verden fra Samaritan's Purse. Æskerne må dog ikke indeholde ting som tandpasta, slik og krigslegetøj.*

## 'Operation Julebarn' har uddelt gaver fra børn til børn i 25 år

**Det er en fantastisk mulighed for børn til at dele evangeliet med andre børn, fastslår medarbejderne i Samaritan's Purse, som nu i 25 år har udsendt skoæsker med julegaver til børn.**

Arbejdet med at pakke gaverne og forsende dem koordineres af "Operation Christmas Child", som hører under nødhjælpsorganisationen Samaritan's Purse. Skoæskerne pakkes, så indholdet passer til børn i én af tre forskellige aldersgrupper mellem 2 og 14 år.

- Gud har givet os 700.000 frivillige medarbejdere. Og på verdensplan bliver der pakket næsten 12 millioner skoæsker.

Det er et meget stærkt middel til at formidle evangeliet, fortæller evangelisten Franklin Graham, som er grundlægger og leder af Samaritans' Purse.

*Bodil*




*Familien Parker er frivillige på hospitalsskibet Africa Mercy, alias den tidligere storebæltsfærge 'Dronning Ingrid'. Gary Parker er læge, mens hustruen, Susan, er hospitalspræst.*

## Frivillige fra Mercy Ships fik pris fra George Bush Fond

**I 1990 etablerede præsident Bush en pris, som han kaldte "Daily Point of Light Award". Prisen er siden blevet uddelt til tusinder af enkeltpersoner, der gennem frivilligt arbejde gør en forskel for andre. Den 6. december 2018 - samme dag, som George Bush blev begravet – gik prisen til familien Parker, som har tjent i flere årtier på Mercy Ships hospitalsskibe.**

Dr. Gary Parker var i første omgang frivillig ombord på et Mercy Ship hospitalsskib i en tre måneders periode. Men de tre måneder blev til 31 år, og Gary og hans hustru Susan, som han mødte om bord, har dedikeret deres liv til at hjælpe dem, der lever uden adgang til sikker, rettidig og betalelig kirurgisk behandling.

Gary er kæbe- og ansigtskirurg og behandler mennesker med tumorer og andre deformiteter i ansigt, hoved og hals. Han fortæller om en 30 årig kvinde med ubehandlet læbe-ganespalte, at hun "burde have været opereret, da hun var tre måneder gammel." I stedet havde hun levet hele sit liv med skam.

Gary fortæller også om Sambany fra en landsby i Madagaskar. Han havde en 8 kg stor tumor hængende fra ansigt og hals og kunne ikke andet end vågne op, spise og sove i en uendelig cyklus.

Sambanys familie solgte en rismark for at få råd til hans rejse. I to dage skiftedes fem mænd til at bære Sambany på deres rygge for at bringe ham til den nærmeste vej. Efter en opslidende køretur på seks timer nåede Sambany endelig frem til Africa Mercy.

Dr. Gary Parker og hans hold opererede på Sambany i mere end 12 timer. Men resultatet var alle anstrengelserne værd. Da Sambany så sig selv i spejlet for første gang uden tumoren, udbrød han: "Jeg er lykkelig. Jeg er kureret for min lidelse. Jeg har fået et nyt ansigt. Jeg er reddet!".

*Bodil*

***Kinas nye kulturrevolution:***

# 100 kristne arresteret - mindst tre tortureret

**Næsten 100 ledere og studerende fra en kirke i Chengdu blev arresteret den 9. december. Tre af dem meldes udsat for tortur.**

Menneskeretsgruppen ChinaAid oplyser, at en af de anholdte fra Early Rain Covenant Church var pastor Wang Yi og hans hustru, Jiang Rong. Et ægtepar blev tvunget til at efterlade deres barn alene hjemme, da de blev arresteret. Og en kirkeældste ved navn Qin Defu blev tvunget til at ligge ned, mens sikkerhedsstyrkerne inspicerede hans hus.

I et bedebrev fra kirken beskrives det, hvordan tre af de kristne, som nu er frigivet, blev tortureret af politiet. De blev bundet på hænder og fødder, slået og sparket. En fortæller, at han hverken fik mad eller drikke i 24 timer. Han blev tvunget til at holde sig vågen, mens han sad bundet fast til stolen hele natten.

Kommunistpartiet har ikke givet nogen forklaring på, hvorfor de pludselig omringede kirken med deres køretøjer og derpå brød ind under søndagsgudstjenesten og arresterede folk. Eftersøgningen efter kirkens folk var stadig i gang om tirsdagen, hvor politiet arresterede flere, som var gået under jorden.

*Bodil*




**Sammen med en tidligere sex-slave hos Islamisk Stat modtog lægen Denis Mukwege fra DRCongo den 10. december Nobels Fredspris på rådhuset i Oslo.**

Den kristne gynækolog har siden 1999 kæmpet for at hjælpe de utallige ofre for voldtægt i DRC. Både voksne og børn møder ondskaben.

- De menneskelige omkostninger af dette perverse, organiserede kaos har været voldtægt af hundredtusinder af kvinder, over 4 mio. er internt fordrevne og 6 mio. dræbt. Det svarer til hele Danmarks befolkning, sagde Dr. Mukwege.

Han måtte selv flygte for livet, da oprørerne angreb. Senere vendte han dog tilbage for at hjælpe kvinderne, som har frygtelige fysiske og psykiske mén af overgrebene.

- Tavshed er det samme som medskyld, fastlår den afholdte læge, som har startet en global bevægelse mod voldtægt i konfliktzoner.

*Bodil*

# Hans Werner gik i fængsel for Alpha

***"Det nytter ikke noget, at vi er kirke og kun kirke. Vi skal ud! Der sidder så mange folk i kirken, som har evner til ét eller andet, så hvorfor ikke komme ud og bruge vores evner?" spørger Hans Werner Morell, som selv har været med i mission på Roskilde Festivalen, har drevet Alpha i Fængsler og hjulpet Familier på Vej.***

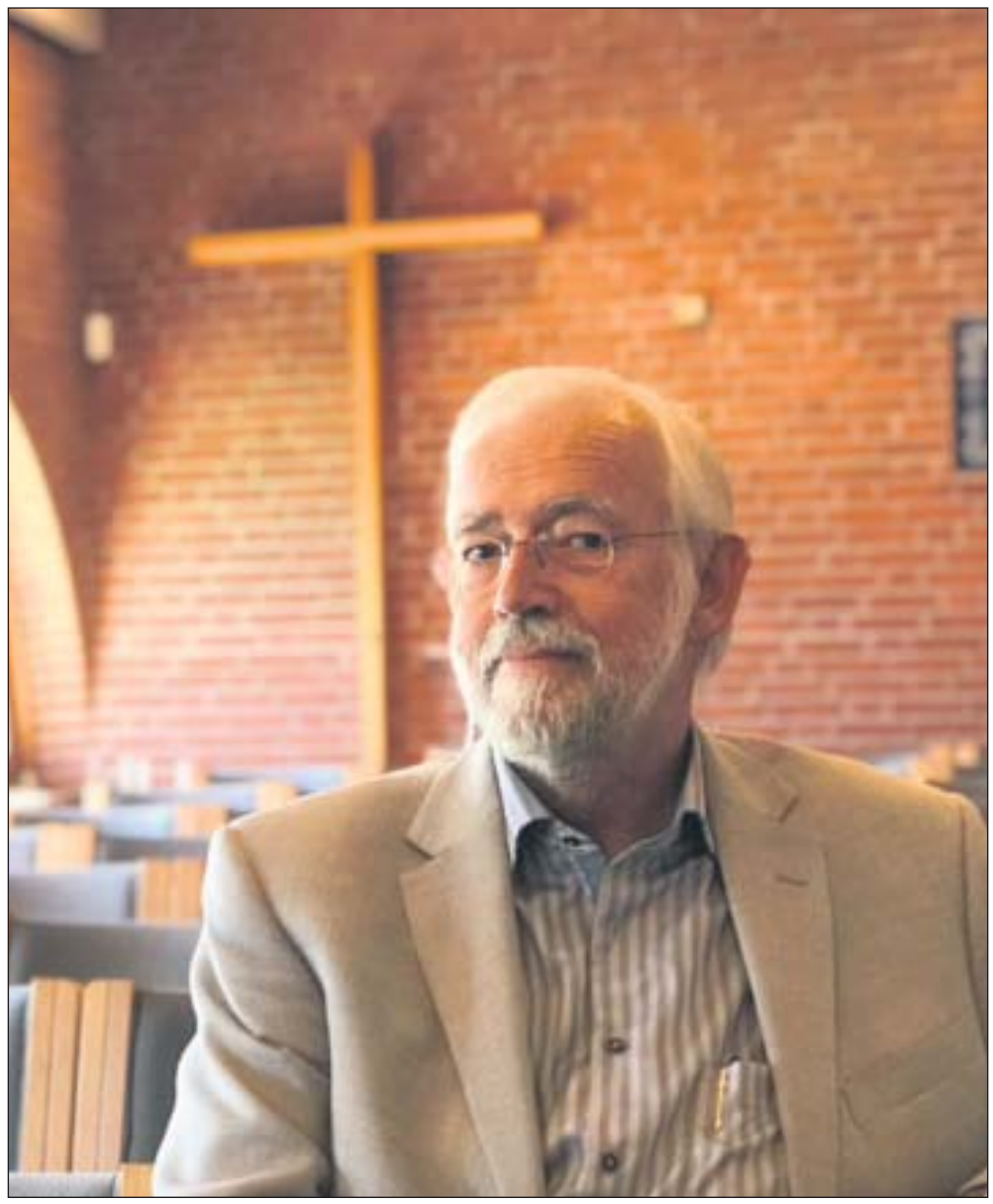

Af Dorte Fromsejer Hartig

**- Jeg har altid arbejdet med mission. Ordene kommer fra Hans Werner Morell. Og den brændende ild i ham mærkes tydeligt, når man sidder overfor ham: at Jesu' ord "Gå ud i alverden og gør alle folkeslag til mine disciple" har været som en rød tråd igennem hans liv.**

Sammen med sin hustru Kisser har han i årenes løb været engageret i Fængsels-Alpha og Familiearbejde gennem "Ungdom med opgave". Men det hele begyndte med, at Gud plantede en god idé i hans hjerte, om at tage på Roskilde Festival.

## Roskilde Festivalen var startskuddet

Hans Werner Morell og hans kone, Kisser, er i dag tilknyttet Karlslunde Strandkirke syd for København. Men tilbage i 70'erne var de en del af Sengeløse Kirke, hvor de var med til at få menigheden til at vokse fra nærmest 0 kirkegængere til 130, ved i udholdenhed og bøn at få deres cellegruppe til at udvikle sig til flere. Sideløbende omdannede de deres hjem til et værested for unge.

- Vi fik så den tanke: "hvorfor skulle folk komme til kirken – hvorfor ikke omvendt?"

Og så fik vi en vision fra Gud, da vi en søndag var til gudstjeneste i Strandkirken, hvor præsten Helge Pahus spurgte menigheden, om nogen ville med ud på Roskilde Festivalen og lave mission. Vi meldte os, og det blev begyndelsen på 15 gode år derude, fortæller Hans Werner Morell.

## Jesus kommer du aldrig udenom

"Helge Pahus skulle ikke med på festivalen, men var blevet kontaktet af en person fra Ølstykke. Helge satte os i kontakt med denne festival-glade mand, som syntes, at der manglede "noget kristent" ude på Roskildefestivalen.

Vi måtte selv løfte opgaven og bad til Gud over det. Og kort tid efter gik vi ud i tro på det, og små døre åbnede sig på fantastisk vis", fortæller Hans Werner og beskriver malerisk, hvordan de lånte et villatelt, fik bøger fra Elims boghandel til salg og fik traktater fra "Udfordringen".

***Vi oplevede kundskabsord fra Gud, så vi kunne ramme lige ind i festivaldeltagernes situation.***

Ja, de fik simpelthen ting og sager fra nær og fjern. Der blev lavet skilte med teksten *"Guds kraft – ja tak"* og *"Her kan du nemt komme forbi, men Jesus kommer du aldrig udenom",* men det var mest om aftenen, at mange kom forbi til en snak om Gud.

"Vi oplevede, at kundskabsord fra Gud gjorde, at vi kunne ramme folk med vores spørgsmål, lige ind i deres situation", mindes Hans Werner.

## 15 gode år på Festivalen

"Året efter blev vi endnu flere på Roskildefestivalen, og vi fandt på endnu mere; et mødetelt, noget for børnene, og vi kontaktede Quo Vadis for at vi kunne blive oplyst om hjælp til folk, der havde et problem med narko", fortæller han og tilføjer, at deres telt på daværende tidspunkt var "vokset" til et 1000 $m^2$-telt med bænke, borde, scene og kristen musik 14 timer i døgnet.

De fik lov at spille kristen gospelmusik på den store scene om søndagen, bl.a. med det svenske kor, *Choralerna*, samt forskellige amerikanske solister og kor, og med gadeteater, hvor op imod 3.000 tilskuere stod og så på.

"Folk blev berørte, når de overværede de skuespil, vi lavede, og de frivillige, vi havde med derud, blev oplært i, hvordan de skulle tage sig af dem, der blev berørt.

Gud gjorde det virkelig vidunderligt at være derude, men efter 15 år blev vi for markante, og så ville de desværre ikke have os længere", fortæller Hans Werner og tilføjer:

"De skar vores telt-areal ned, og til sidst røg vi helt ud på campingpladsen, og samtidig ville de have penge for, at vi skulle være der, og da vi ikke kunne få det til at løbe rundt, så måtte vi lukke det kapitel ned. Men Gud har en tid til alt."

## Familie-arbejdet

Det er tydeligt, at Hans Werner mindes tiden på Roskilde Festivalen med glæde. Det var en god tid, og de mødte mange mennesker derude, også rockere.

"De er jo meget bløde indeni, når man lærer dem at kende", siger Hans Werner med et smil. Og han mindes også de mange unge, de mødte.

"De unge sagde ofte til os, at de var vokset op med søndagsskole, men at deres forældre ikke levede op til at være rollemodeller. Så vi tænkte, at det var vigtigt at få gjort noget for familierne, så der kunne komme helstøbte mennesker ud af de børn, der vokser op.

***Vores opgave var at "hugge asfalten op", og "fjerne stenene", "få lagt lidt muldjord", "putte sæd i jorden og vande lidt" – og så måtte Gud tage sig af væksten.***

Det blev så til, at vi startede familiearbejdet i "Ungdom med Opgave" og senere blev foreningen "Familier på Vej" påbegyndt.

De to foreninger har stadig 2 lejre om året, en på Fjellerup Højskole på Djursland og en på Aalborg kristne efterskole.

Men som sagt; Vores oplevelser med Roskilde Festivalen sluttede i 1991, og så måtte vi jo finde på noget andet," reflekterer Hans Werner. Det blev så familiearbejdet.

## Fangerne sagde ja tak!

I 1998 tænkte Hans Werner så på at gøre en forskel i fængslerne, og samtidig havde han, via Helge Pahus i Karlslunde Strandkirke, hørt om Alpha-kurserne.

Så han talte med organist Louise Adrian fra Fangekoret, som engang have været en af de unge, der var kommet i ungdomsgruppen i hans hjem i menigheden i Sengeløse.

Hun var positiv overfor ideen om at få Alpha i fængslerne og spurgte først fængselspræsten, som dog ikke mente, at det ville være noget for fangerne. Men da fangerne blev spurgt, så sagde de ja tak!

## Den spæde begyndelse

"Dengang blev jeg godkendt til at tage derind som leder, og de frivillige, jeg havde med, skulle så kun igennem en let godkendelses-procedure. Men med årene blev reglerne strammet, og så skulle alle have ID-kort og registreres", mindes Hans Werner men tilføjer, at de altid havde et godt samarbejde med fængslet. De fik nøgler, så de kunne gå rundt og snakke med alle, der havde behov og ønskede besøg i deres celler.

## Gud måtte tage sig af væksten

"Vi startede med Alpha-konceptet, men vi måtte tilpasse det en smule, så det var lettere tilgængeligt og så det ikke blev for langvarigt", forklarer Hans Werner.

***Man må gå igennem ild og vand for det, som Gud har lagt en på hjerte, også selvom man bliver sat på prøve.***

"Der var mange hedninger blandt fangerne, og det var meget op ad bakke ind imellem. Kun nogle få havde kendt til Gud i forvejen, og nogle kom til tro, men det var ikke altid, at man kunne få lov at følge folk, indtil det eventuelt skete. Ofte blev de jo løsladt, inden Alpha-teamet kunne nå at erfare, om kurset havde båret frugt.

Vores opgave var at "hugge asfalten op", og "fjerne stenene", "få lagt lidt muldjord", "putte sæd i jorden og vande lidt" – og så måtte Gud tage sig af væksten.

Vi har dog gennem årene set nogle store forvandlinger af mennesker derinde, bl.a. en, der blev døbt i fængselskirken", fortæller Hans Werner.

## Mange frivillige

Igennem de 19 år, Fængsels-Alpha har været i gang, har der været 31 personer i Alpha-arbejdet.

"Vi var ofte 5-8 personer afsted på Alpha ad gangen. Jeg mindes særligt, at vi lavede selskabslege, og at det ofte var Helge Pahus, der satte dette i gang. Det var sjovt, for fangerne opførte sig som børn, der bare kastede sig ind i legen; som om, at de aldrig havde prøvet det før. Og så elskede de, når Helge fortalte historier. De blev helt opslugte af det", mindes Hans Werner.

## Hjælp på 7 ugedage

De frivillige i Alpha-teamet havde også en god idé, som vi dog aldrig fik afprøvet, hvor de gerne ville arrangere, at 7 personer bliver tilknyttet en nylig løsladt, så han kunne have nogle, der kunne tage sig af ham 7 dage om ugen.

For det er rigtig hårdt at komme ud i samfundet igen. Meget kan have ændret sig.

Så idéen var altså, at én kunne tage imod ham, når han kom udenfor murene, køre med ham på socialkontoret osv. Og en




*Sognepræsten i Karlslunde, Helge Pahus, var også med i Alpha-teamet, der arrangerede kursus for fangerne i Vridsløselille. For fire år siden faldt han om med hjertestop udenfor fængslet, men blev vakt til live igen. Det har en af de andre på holdet, Christel Kirk Brubacker, beskrevet i en lille bog (indsat til venstre). Fængslets indgang er i øvrigt kendt, fordi det optræder i begyndelsen og slutningen af Olsen-banden-filmene.*

anden kunne så invitere ham til noget mad på en anden ugedag osv., men på skift, så man kun skulle have 1 dag om ugen, hvor man tog sig af ham, og på den måde være med til at dele glæder og sorger og skuffelser med ham.

### Gennem ild og vand

På spørgsmålet om, hvor meget tålmodighed, det kræver at gå ind i denne type frivillige arbejde, siger Hans Werner, at Gud har givet ham et kald, og man må derfor gå igennem ild og vand for det, Gud har lagt en på hjerte, også selvom man bliver sat på prøve.

"Vi har jo aldrig givet op, selvom det hændte, at der ikke kom en eneste til Alpha-møderne.

Så måtte vi bare ud i cellerne og hente folk, fordi de havde glemt det.

Men samtidig kan jeg også godt mærke, når Gud ønsker, at jeg skal stoppe, og det har jeg fred i, for alting har en tid.

Jeg tror ikke, man altid skal blive ved med noget, selvom man er sikker på, at idéen kom fra Gud," siger Hans Werner.

### Nye fængsels-Alpha'er

Nu er Hans Werner og hans team stoppet med Fængsels-Alpha i forbindelse med, at Vridsløse Statsfængsel lukkede i 2016. De fortsatte i Jyderup i en periode, men de måtte erfare, at det var rigtig vanskeligt at afholde Alpha i et åbent fængsel, fordi der kun mødte 1 eller 2 op til møderne.

"Vi har også prøvet, om vi kunne lave Alpha i Horserød, men dér fungerede det heller ikke, men nu er vi - med én af vores ledere, Christel Brubacher - begyndt på Alpha i Herstedvester i en udslusningsafdeling. Her mødes Christel og hendes team med de indsatte hver 14. dag.

*Vi skal ud og tænde ild nogle steder, så folk kan få lyst til at komme i kirke!*

Vi startede også et arbejde op i Herstedvester Statsfængsel sammen med flere københavnske menigheder, som nu kører Alpha-arbejdet der. Jeg hjælper Christel med at holde oplæg på nogle af aftenerne, og det er jeg glad for at kunne bidrage med", siger Hans Werner. Han tilføjer, at han og hans team overvejer at påbegynde Alpha i Storstrøm Fængsel på Falster, men at de lige nu er i en afventende situation, indtil forskellige praktiske ting falder på plads.

### Fangernes familier - en overset gruppe

Ved siden af Alpha havde Hans Werner og hans team også andre aktiviteter.

"Visse fanger havde jo psykiske problemer, og vi var derfor nogle, der snakkede med disse folk. Vi lærte dem noget om tilgivelse, for det ord kendte de jo ikke hjemmefra. De lærte, at man godt kan sige undskyld til en medfange, når man har været lidt oppe at toppes. Vi har også haft nogle fanger med til gudstjeneste i vores kirke, hvis de havde udgang og havde mulighed for at komme med", siger Hans Werner og fortsætter:

"Og så har vi også haft kontakt med deres familier, for det berører jo familierne, når der er én, der sidder i fængsel.

Nogle fra vores team har taget disse familier med hjem for at holde jul med dem hos sig og har også været med til at afholde fødselsdage i familierne".

Hans Werner fortæller også, at de har haft mulighed for at tage de tidligere indsatte og deres familier med på sommerfamilielejr i en uge. Økonomisk har dette kunnet lade sig gøre gennem støtte fra forskellige fonde og fra Strandkirkefællesskabet, som er en støttefond fra Karlslunde Strandkirke.

### Man er først kriminel, når man bliver opdaget

"Fangerne har de samme længsler i hjertet som os, de samme sorger og glæder og drømme. Men der sker bare det, at når man har lavet noget kriminelt, og det bliver opdaget, så bliver man stemplet.

Så skifter man fra at være en sympatisk person til at være en kriminel, siger Hans Werner og giver et eksempel:

"En af de fanger, vi havde med at gøre, var i fængsel pga. et værtshus-slagsmål, hvor han havde været så uheldig, at modparten, som han var i slåskamp med, var landet med baghovedet ned i en radiator. Og det døde han af. Så vores ven her, han fik 6 års fængsel for uagtsomt manddrab. Men han var jo ikke meget anderledes end os andre, vel?", siger Hans Werner.

### Uvidenhed skaber frygt

"De mennesker, der sidder i fængslet, de er ligesom dig og mig. De har bare fået en dårlig start på livet", siger Hans Werner og fortsætter:

"Jeg tror, at hvis jeg havde haft en opvækst ligesom dem, så havde jeg også siddet derinde. Man skal være taknemmelig for, at man har fået en god opvækst, for der er så meget, der kan gå galt. De er søde mennesker. Men uvidenhed skaber frygt, og man dømmer hurtigt folk, når man ved, at de har gjort noget kriminelt", siger Hans Werner.

*De mennesker, der sidder i fængslet, de er ligesom dig og mig. De har bare fået en dårlig start på livet...*

### En vision for menigheden

"Jeg drømmer om, at flere folk skal komme op af stolene og være med til at gå ud og gøre en forskel og vise, hvem Gud er.

Det er klart, at vi skal gå i kirke om søndagen, for her skal vi have fællesskab med andre, styrke hinanden og give styrke til hinanden, men så skal vi altså også huske at tage gløderne med ud i dagligdagen", kommer det fra Hans Werner.

Han kunne godt tænke sig at opleve et missionsprojekt, hvor man "infiltrerer verden", så alle kan se, hvilken forandring, Gud kan gøre i folks liv.

"Det nytter ikke noget, at vi er kirke og kun kirke. Vi skal ud!

Vi skal ikke bare sidde på hænderne! Der sidder så mange folk i kirken, som har evner til ét eller andet, så hvorfor ikke komme ud og bruge vores evner ude i lokalsamfundet?" spørger Hans Werner.

"Helligånden er givet til mennesker, for at de skulle have kraft til at gøre det, Gud gerne ville bruge dem til.

Vi har fået en værktøjskasse med en masse meget kraftfuldt værktøj, som kun venter på at blive brugt. Ikke hjemme i stuen, men ude blandt mennesker, der ikke kender Gud", siger Hans Werner.

### Gør det, du er god til!

Mange mener, at de ikke har nogle særlige evner til at gå ud og gøre en forskel. Men Hans Werner mener, at det, som Gud lægger ned i menneskers hjerter, ligger tæt på de interesser, man i forvejen har.

"Ofte er det jo noget, man godt kan lide at lave i forvejen. Det er lidt ærgerligt, hvis folk går og tror, at Gud forventer, de skal finde på en svær og kringlet måde at lave mission på", siger han.

"Vi skal ud og tænde ild nogle steder, så folk kan få lyst til at komme i kirke!" siger Hans Werner.

På spørgsmålet om, hvad han tænker om fremtiden, nu hvor Fængsels-Alpha er på pause, slutter han af med at sige:

"Fremtiden venter jeg bare på. Jeg har ikke nogen gode idéer til, hvad der skal ske nu. Måske skal jeg bare være med til at inspirere andre til at få idéer og komme i gang med noget af det, de fået et kald til? Det vil jeg rigtig gerne."

**Bed for at vinde kampen!**

**Af Elizabeth Alves**

*Bøn er mere end poetiske ord.* ***Bøn kan forandre*** *dit eget liv, familiens og samfundets. Kom med i kampen og oplev, hvordan din bøn bliver meningsfuld og virkningsfuld, når du kommer i direkte kontakt med Gud.*

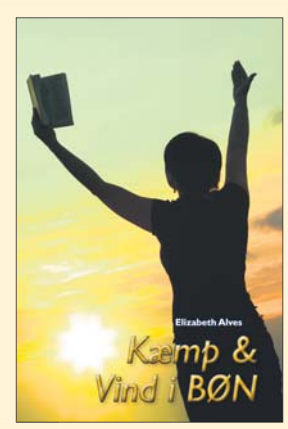


198,-

Hosianna.dk

# Mangler du lige en julegave?




Nyhed

**Af Sebastian Stakset**

## Kun lyset kan besejre mørket

*Det uventede skete, og Sebastian Stakset – gangsterrapperen, som udlevede en destruktiv og kriminel livsstil og havde været et ikon for skarer af unge mennesker over hele landet – blev frelst. Men dæmonerne, som havde styret ham i mange mørke år, ville ikke slippe deres herredømme. Helvede brød løs.*

*Det var et voldsomt sammenstød mellem liv og død, mørke og lys, som var tæt på at slutte med selvmord, en overdosis eller i en ødelagt bil på E4. Den dag, da alle bånd til mørket i det gamle liv blev klippet over, gik Sebastian Stakset ind i lyset – som et frit menneske.*

*Denne bog skildrer den intensive kamp, som rasede i flere år.*

***240 sider. 199,00 kr.***




**Af Johan Huibers**

## Søsæt dit drømmeskib!

***Læs den fantastiske beretning om, hvad der drev tømreren Johan Huibers til at bygge en ark i Holland, og lad dig inspirere til at gå efter dit eget kald.***

*Johan Huibers gennemførte sin plan på trods af alle forhindringer. Næsten ene mand byggede han en ark i halv størrelse, og bagefter gik han i gang med at bygge én mere – i fuld størrelse...! Et fantastisk bygningsværk, som ingen troede muligt. Men bogen handler ikke kun om ark-byggeriet, men om en rigtig macho-mands spændende tros-udvikling. Hans kærlighed, fristelser, fejltagelser og skuffelser.* ***264 sider. Intropris:198 kr.***

# Find flere film på Hosianna.dk

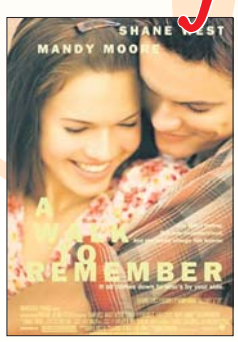


### A walk to remember

Kærlighedsdrama om præstedatteren Jamie og den populære Landon, som forandres for altid i mødet med den kristne pige. 119 kr.




### Flugten til Nice

To jødiske brødre lever et lykkeligt barndomsliv i Paris. Men nazisternes indtog i landet tvinger dem på flugt - alene. 129 kr.




### Miracles from Heaven

10-årige Annabell lider af en uhelbredelig tarmsygdom. Et dag falder hun ned fra et ni meter højt træ... og får et usædvanligt mirakel. 98 kr.

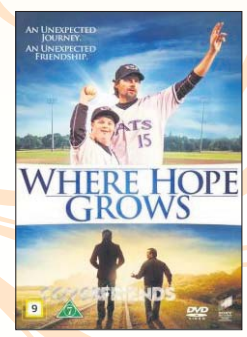


### Where Hope Grows

En baseballspiller må opgive sin karriere, men en ung mand med Downs-syndrom giver ham nyt håb og tro på livet. 98 kr.




### 15:17 Paris

Den sande historie om 3 unge som afværger et terrorangreb i et tog mod Paris - og efterfølgende tilskriver deres kristne tro æren for indsatsen. 98 kr.




### Vejen til Betlehem

Den dramatiske og rørende historie om julenat, hvor højgravide Maria og Josef begiver sig ud på en lang rejse til Betlehem. 98 kr.

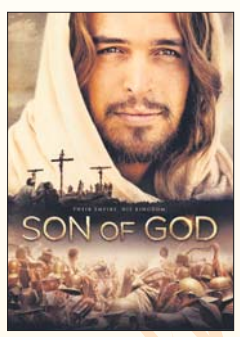


### Son of God

Livshistorien om Jesus fortalt af disciplen Johannes, fra Jesu fødsel til korsfæstelsen og opstandelsen. 132 min. 98 kr.

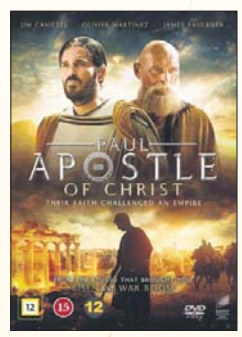


### Paul - Apostle of Christ

Filmen om Paulus har to hovedtemaer: Forfølgelse og den kristne tros troværdighed - temaer som også er aktuelle i dag. 149 kr.




### The Star

Æslet Bo tager på eventyr og møder nye venner. Sammen følger de en stor stjerne. Et juleeventyr om tro og venskab. 98 kr.




### Home Run

Baseballstjernen Cory tvinges tilbage til sin fødeby pga. sit stofmisbrug. Det giver ham en chance for at rydde op i sit turbulente liv. 98 kr.

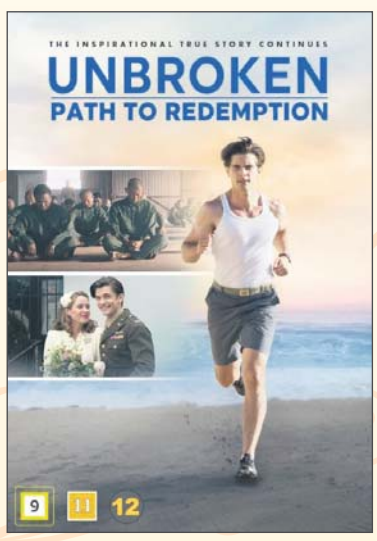


## Nyhed:

### Unbroken - Path to redemption

**Den inspirerende og sande historie om Louis Zamperinis:**

Efter at have overlevet flere års tortur som krigsfange vender Louis (Samuel Hunt) hjem fra Anden Verdenskrig, hvor han møder og gifter sig med Cynthia (Merritt Patterson).
Men han er forfulgt af sin fortid og drives ud i fortvivlelse. Så da Cynthia henvender sig til Gud ved Billy Graham-korstoget i 1949, er hendes mest indtrængende bøn for Louis, at han finder fred og tilgivelse ...

**DVD. 95 minutter. Kr. 119,-**




### Moms' night out

Herlig kommedie om 3 kristne kvinder, som tager i byen en aften og overlader hjemmefronten til mændene. Hvad kan gå galt? 98 kr.

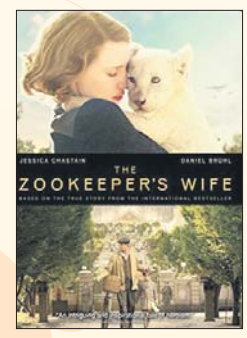


### The zookeepers wife

Autentisk drama om Antonia Zabinska der under 2. verdenskrig brugte sin zoologiske have til at redde familier fra nazisternes brutalitet. 129 kr.

# Evangeliets gyldne sange







**Cd'er: Min Jesus Lever** **Himlen er åben over mig**

*De gamle evangeliske vækkelsessange sunget af EGS-koret fra Brønderslev. Sangen akkompagneres af bl.a. klaver, sax, violin, guitar og banjo. Frit valg - pr. stk. 100 kr.*

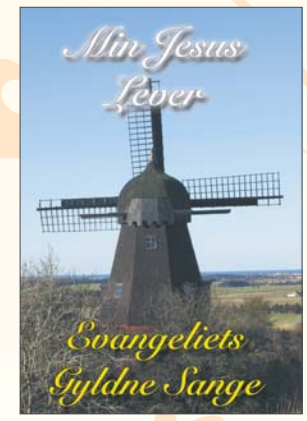


**DVD: Min Jesus Lever**

*De gamle evangeliske sange som musikvideo - optaget forskellige steder i Vendsyssel: Rhododendronparken Brønderslev, Børglum Kloster og klitterne i Løkken.*
*Med bl.a.:*
*Min Jesus lever*
*Så stor er Gud*
*Se, han gør det igen*

**14 numre i alt: 100 kr.**

# Bibelen på hverdagsdansk

## - i flot læsevenligt design




*Paperback. Grøn/hvid. Kr. 249,-*
*Indbundet. Brun. Kr. 299,-*




*Vinrød kunstlæder. Kun 499,-*




*Premium kunstlæder. Grå, eller hvid. Kr. 599,-*

*Ægte sort læder. Kr. 999,-*




***Udfordringens webshop***

## Hosianna.dk

***har over 1.000 titler fra mange forlag.***
***Også lydbøger, film & musik***

***Tlf. 7456 2202 / hosianna@hosianna.dk***

**HUSK: Kun 29 kr. i porto**

# Nåden vil høste hvad den sår (II)

***Wagners prædikensamling til 1. tekstrække er af samme kaliber som den foregående.***

*Anmeldt af Bodil Lanting*

**Tidligere sognepræst Hartvig Wagner har udgivet en prædikensamling ud fra teksterne til 1. tekstrække, dvs. de ulige årstal. Prædikenerne er således aktuelle i det nye kirkeår, som startede 1. søndag i advent.**

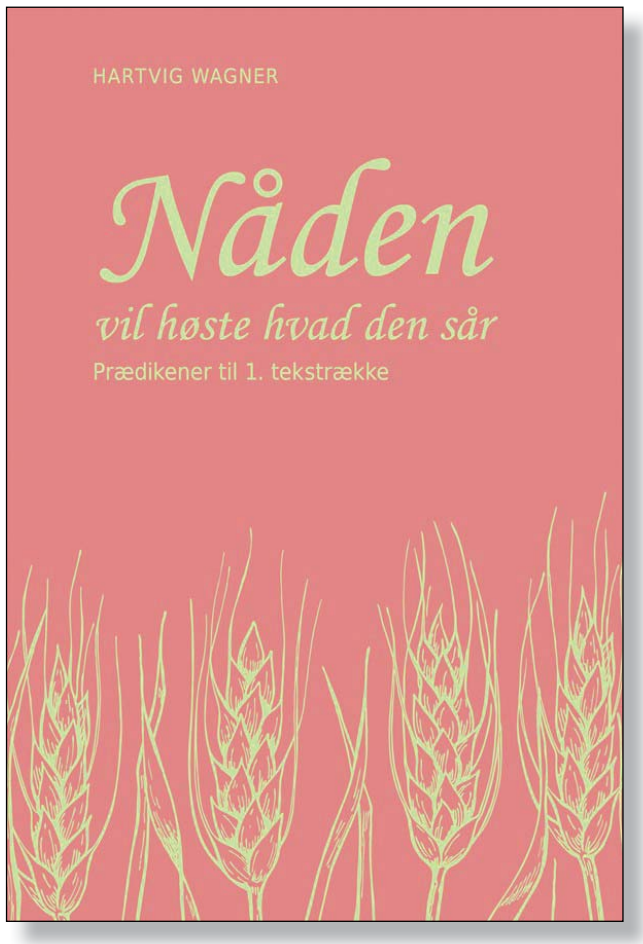


Hartvig Wagner (88) har tidligere i år udgivet prædikener til alle søndage i kirkeåret ifølge 2. tekstrække.

Ligesom den første prædikensamling er også denne en sand guldgrube. Bogens titel er meget dækkende for indholdet, for "Nåden vil høste hvad den sår", som Grundtvig udtrykte det.

Der er virkelig åndelige sandheder at finde i bogen. Her forties det ikke, når prædiketeksterne siger noget, som ifølge vor tids normer - både i samfundet og langt ind i kirkefolkets rækker - er politisk ukorrekt. I prædikenerne tales der fx om fortabelsens mulighed. Og Wagner fastholder, at den kristne tro bygger på historiske kendsgerninger. Bibelens ord er Guds Ord.

I prædikenen til 25. søndag efter Trinitatis, hvor teksten fra Matt. 24 handler om "Ødelæggelsens vederstyggelighed", advarer Wagner mod totalitære despoter, som opkaster sig til herrer over menneskers tro og samvittigheder.

Men han advarer også mod alt andet, som kan tage Guds plads i et menneskes liv: penge, levestandard og sex, hvor Guds bud og ordning sættes til side. Selv et demokratisk folkeflertal - og kirken selv kan blive til en "Ødelæggelsens vederstyggelighed", hvis kirkens ledelse og det enkelte medlem ophøjer sig over Guds bud og kræver blind lydighed.

"Hold jer klar af oprøret mod Gud! Sluk for de dårlige, voldsomme og sjofle udsendelser i fjernsynet. Køb ikke de beskidte blade. Tro ikke sexprofeternes propaganda! Pjank ikke med en andens kone eller med kontordamen. Tjen ikke penge på tvivlsomme fiduser! Bliv hellere til grin!"

Men intet menneske kan i sig selv stå imod de gudløse magter. Kun den opstandne frelser kan hjælpe os.

"Der er intet andet at gøre end at flygte til Kristus, Frelseren og Herren. Holde sammen om hans ord og sakramenter i lovsyngende menigheder og derved villigt udsætte sig for verdens spot og hån. Der er og bliver kun det ene håb at klynge sig til, når det kaos bryder løs, som vi hører om i teksten," skriver Hartvig Wagner.

Ligesom i "Nåden nr. I" er prædikenerne her både solide og letforståelige med tidløse, bibelske budskaber.

**Hartvig Wagner: Nåden vil høste hvad den sår**
**303 sider • 249,95 kr. • Lohse**

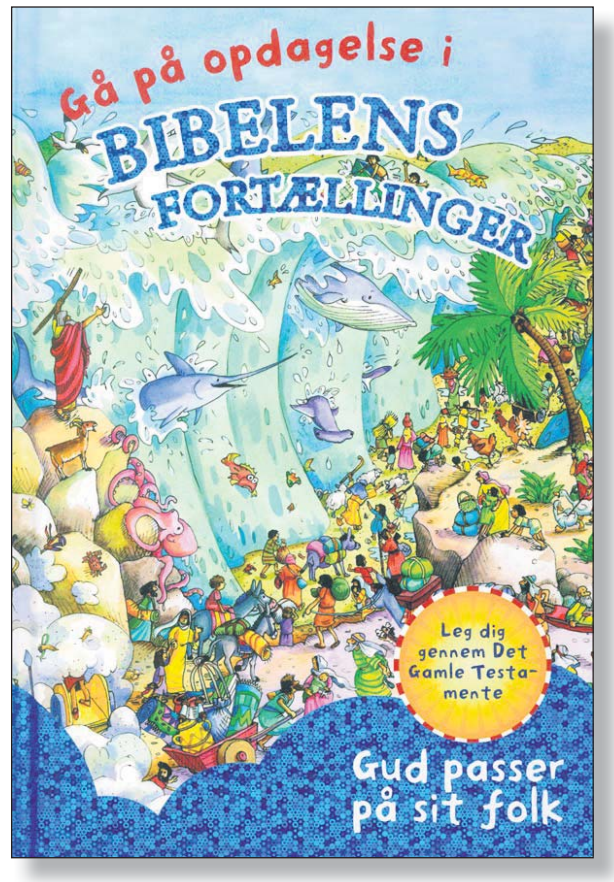


## Findebog med historier fra GT

**Lohses forlag har udgivet endnu en af Charlottes Thoroes skønne findebøger, denne gang med fem historier fra Det Gamle Testamente.**

Bogen har folde-ud-sider med farverige landskaber, fulde af mennesker, dyr og andre ting, som børnene kan gå på opdagelse efter.

På hvert opslag bliver der fortalt en historie. Når flapperne bliver åbnet, er der en lang liste med sjove ting, som barnet kan finde på den tilhørende illustration. Leg jer gennem historierne om: Noas ark, Flugten gennem havet, Jerikos mure, David og Goliat og Jonas og havdyret. Bogen er på 10 sider og koster 149,95 kr.

*Lisbeth*



# 12.874 sagde ja til Jesus



*Af Anja Due*



**”Hvor er Gud fantastisk stor!” tænker jeg, mens jeg hjælper en lille 7-årig pige og hendes mor op ad trapperne til platformen.**

En tolk fortæller, at hun var blind, men kan se nu, og jeg kan se, at pigen fanger mit blik efter at have kigget lidt rundt.

De går op på platformen, sammen med mange andre for at bevidne det mirakel, Gud lige har gjort i deres liv. Moren fortæller Per Hyldgaard, at hendes nu 7-årige datter blev blind ved 2-års alderen, og at hun derfor har været blind i 5 år. Da Per havde bedt for de syge, opdagede moren, at hendes datter kunne se, fordi hun samlede noget op fra jorden.




*Teamet med en bog specielt for kristne ledere, som alle præster fik. Den hedder oversat ”Hyrdens Gave” og handler om, hvordan man skal lede og leve som præst. Den er udgivet af organisationen World Map.*



*Denne 7-årig pige har været blind i 5 år, siden hun var to år. Efter forbønnen kan hun nu se. Hun rækker ud efter papiret.*

## Årets sidste kampagne

Det er første aften ud af 4, hvor Gospel Outreach (GO) har årets sidste kampagne.

Hver aften starter med en god times gospelmusik i bedste afrikanske stil, hvor lyden er høj, og der er gang i danserytmerne.

Der festes for Jesus, og teamet, som er med på missionstur, bliver én efter én bedt om at komme helt frem på platformen, for at danse med resten af de 6-7.000 personer, der er mødt op den første aften. Det bringer åbenbart stor glæde at se, at sådan nogle europærere som os også har lidt rytme i kroppen.

## En åben dør i Benin

Jeg befinder mig i Benin, nærmere bestemt i byen Akpro-Missérété, og jeg er med i Benin for anden gang i år.

I 2012 havde GO sin første kampagne her i landet, og siden da har GO oplevet det som en åben dør.

Pastorerne er sultne efter at få besøg af GO i deres by, for rygtet er gået foran os: mennesker bliver frelst, helbredt og befriet!

Vi har fx oplevet, at en ung pige, som var medium for voodoo, blev frelst og befriet, da vi var her første gang i år. De kristne længes efter at se Gud forandre deres land, efter det i 1991 blev indviet af præsidenten til at tilhøre Djævelen ved at indføre voodoo som statsreligion.

Det gør GO sit til at forandre og har derfor valgt at holde kampagne nr. 2 i Benin på et år - og har planlagt flere kampagner i landet i 2019.

## Mission gi’r nyt perspektiv

Teamet, som lige har danset sig godt varme i den fugtige luft til afrikanske rytmer, er denne uge ret internationalt.

Vi er 7 personer, der kommer fra 4 nationer - Danmark, Norge, USA og Mexico. Enten er vi ”GO staff”, som vi kalder os, eller man er en, som synes, det lyder spændende med sådan en missionsrejse, og vælger at gøre alvor af det.

Et amerikansk pastorpar Isabel og Felix havde valgt at tage turen helt fra Texas i denne uge.

Isabel siger: ”Jeg har hørt mange sige, man ”skal” på en missionstur i hvert fald en gang i livet, og nu forstår jeg hvorfor.”

Det er sandt, at sådan en tur giver dig et helt andet perspektiv på dit eget liv, og hvad man bruger det på. Isabel synes også, det er en fantastisk ting, at man får en opgave på aftenmøderne, så man er en del af teamet, der får sådan en aften til at fungere.

Isabel’s mand, Felix, er på ”ground team”, hvor man hjælper med at holde styr på den store masse af folk, der bogstaveligt talt løber frem for at tage imod Jesus som deres frelser.

## Frelse og helbredelse

Per Hyldgaard taler hver aften et enkelt, men stærkt budskab om, at der kun er frelse i navnet Jesus, og derefter inviteres folk frem til platformen, hvor de beder en bøn om, at Jesus må blive deres frelser og herre.

Derefter bedes der for alle syge eller folk med problemer af åndelig karakter. Under denne bøn lægger Felix og en masse andre lokale pastorer og hjælpere hænder på folk og er Guds ”forlængede arm”.

Senere finder vi ud af, at Felix så den 7-årige blinde piges mor gøre tegn til ham og bad ham om at bede for datteren. Da han kom tæt på, så han datterens øjne have en hvid ”film” over begge øjne, og da han lagde sine hænder over dem, kunne han mærke, de bevægede sig under dem. Han tænkte ikke lige over det, og bad en lokal pastor fortsætte bønnen.

Lidt senere ser han, at pigen står på platformen og er helbredt! Han synes, det er en vild oplevelse at have set pigen både ”før” og ”efter”, at hun fik sit mirakel!

## Josva fra Tårs

Josva fra Tårs har også valgt at bruge sine sparepenge og en uge på en missionstur med GO.

Han er 19 år og brænder for at fortælle mennesker om Jesus, og han har hørt om GO’s kampagner.

Han har lige planlagt det sådan, at der er plads i kalenderen til en missionstur, inden han starter på uddannelse i begyndelsen af december.

Josva fortæller, at han selv ville se, hvordan GO holder en kampagne i Afrika. Han synes, det er spændende at rejse med, men samtidig også udfordrende at skulle arbejde sammen med og være en del af et helt nyt team.

Men han ved, vi alle er her pga. den fælles tro på Jesus, og han synes, ”det er vildt at være en del af GO denne uge, som bringer Jesus ud som et ”maskingevær” - budskabet rammer nemlig mange på en gang”.

## Åndelig klimaforandring

Når så mange mennesker møder Jesus på en kampagne, skaber det helt naturligt en forandring i byens åndelige klima. Det kan gøre sådan et ”impact”, at en hel landsby bliver frelst.

Det skete ved sidste kampagne, og straks måtte der sendes

# 688 præster til seminar



**688 præster til seminar**

Ikke færre end 688 pastorer og ledere er samlede til 4 dages formiddagsseminar denne gang.

De har hørt om undervisning og aftenmøder fra de tidligere kampagner, så de kommer langvejs fra for at deltage.

I Benin har præsterne hørt eller set resultaterne af, at GO har holdt en kampagne. Når der i gennemsnit startes 11 nye menigheder efter, at vi er taget hjem, så er det klart, man som pastor ønsker, at det sker i ens egen by.

Oveni nystartede menigheder kommer også, at de eksisterende menigheder vokser mellem 30 og 500%. Det er jo en voldsomt hurtig kirkevækst, og det kræver, at de kristne er klar til at disciple de nye i troen.

Derfor er de også utroligt taknemmelige for, at GO kommer med undervisning hver formiddag, så de selv bliver udrustede.

Forskellige talere fra teamet underviser i forskellige emner.

Per Hyldgaard (tv) taler om enhed og opfordrer pastorerne til at stå sammen om at vinde deres by og nation for Jesus, på trods af forskellig kirkebaggrund eller tradition.



*Kvinden var født fuldstændig døv og stum, men er nu rask.*



*Denne kvinde var 90% døv, 90% blind og kunne ikke gå; men efter forbøn er hun nu helt frisk.*



*Kvinde her fortæller, hvordan hun i mange år havde følt, at en slange bevægede sig i kroppen på grund af heksekraft, men nu var hun befriet.*

et pastorpar til landsbyen, så alle de nye kristne kunne blive undervist i Bibelen i et kirkefællesskab. Mange er enten tidligere muslimer, voodoo-tilbedere eller animister, som vi kalder de mennesker, der dyrker den tro, hvor man tilbeder ånderne i fx sten og træer. Så det kræver god solid bibelundervisning og mange gange også hjælp til at blive sat fri fra urene ånder, som Jesus selv kalder dem.

## Tekniske udfordringer

Som sagt har vi 4 aftner med kampagnemøder, og ikke to aftner forløber ens.

Den første aften bliver mødestarten forsinket pga. teknikopsætning, og den sidste aften går generatoren i stykker. Mens de lokale folk på 4. time prøver at reparere den, ankommer en nyere og mindre generator, så mødet starter "kun" 3 timer senere end planlagt. Men teknik er en stor del af, at mødet overhovedet kan afholdes. Hvis lys og lyd ikke fungerer, kan man lige så godt give op.

Men selvom teknik betyder meget, er den stadig kun midlet til målet. Målet er nemlig at prædike Jesus til mennesker, der aldrig har hørt om Ham før.

Hver aften taler Per Hyldgaard et budskab, der kan forstås af alle slags mennesker i alle aldre. De hører om Guds kærlighed til dem, hvordan Jesus er den eneste vej til Gud, og at der kun er frelse i navnet Jesus.

Når de efterfølgende inviteres til at komme frem til platformen og bede en frelses-bøn, så ved jeg, at ingen er i tvivl om, hvorfor de er gået frem. Og igen, inden folk beder, gør Per Hyldgaard det klart, at det er Gud, de beder til, og at det kun er Ham, der kan frelse dem.

## Fra mørke til lys

Det er så ubeskriveligt - at se mennesker strømme frem hver aften og høre deres bøn på fransk eller stammesprog. At stå i en hel anden verdensdel i november måned i fugtigt og varmt vejr - at opleve, hvordan en skare af mennesker på et øjeblik går fra mørkets rige ind i lysets rige og får evigt liv. Så vildt et indtryk, det gør på ens liv - det skulle alle opleve - det er så fantastisk!

Og senere, når folk kommer og fortæller, hvad de er blevet helbredt for, så skal man nogle gange knibe sig i armen.

## Helbredt lunge

Her står jeg og hører en mor fortælle, at hun siden sin barndom havde en lungesygdom, der gjorde, hun var forpustet og ikke kunne bære noget.

Nu står hun med glædestårer i øjnene og siger, at aftenen før forsvandt smerterne under forbønnen, og at hun selv kunne løfte sit barn op i sine arme.

Barnet ligger lige nu trygt og sover på morens ryg, svøbt i et tørklæde, og det viser, at hun nu kan leve et normalt liv uden sygdom.

## En slange i kroppen

Bagefter kommer en ældre kvinde. Efter at hun af sin chef var blevet bedt om at træde på noget, hun vidste, der udløste heksekraft, havde hun følt det, som om en slange bevægede sig rundt i hendes krop.

Efter et helt liv med uro i kroppen er der nu fred, "for det var, som om noget forsvandt ud af mig, da der blev bedt i Jesu navn", fortæller hun med lettelse i stemmen.

En ung pige kommer for at fortælle om sin helbredelse, og da hun vil svare, lyder det som "volapyk".

Vi finder en veninde i menneskemængden, der kender den unge pige, og hun bekræfter, at hun var født både stum og døv!

Hun har aldrig sagt en lyd før, så nu undrer det ingen, at hun ikke taler "rent".

Per Hyldgaard stiller det samme spørgsmål til den unge pige, som han plejer at stille hver eneste person, der vidner om helbredelse eller befrielse. Spørgsmålet er: "Hvem har helbredt dig?", og da pigen skal svare, siger hun højt og tydeligt "Mau", der betyder Gud på hendes stammesprog!

Menneskemængden bryder ud i jubelråb, og sammen med lovsangsgruppen danser alle i taknemmelighed over Guds godhed og indgreb i den unge piges liv.

Og i himlen er der også stor fest!

## 12.874 frelste

På denne 4 dages kampagne har mange oplevet at blive helbredt eller befriet – men tænk: 12.874 mennesker har givet respons på at tage imod Jesus som deres frelser!

Frelsen er det største og vigtigste mirakel, man som menneske kan opleve – og det er også grunden til, at Gospel Outreach eksisterer og "rejser ud i al verden og forkynder evangeliet for alle folkeslag".

## Møder & Arrangementer



**Du går glad hjem!**

# Velkommen i den nye PERLEPORT

**i Pinsekirken NYT HÅB Damhus Boulevard 28, Rødovre**

**til Helligåndens aften**

**HVER SØNDAG AFTEN kl. 19.00**

Bus 21 holder udenfor - gratis kaffebord kl. 18.30

Dansk Gospelsang og musik - Bibelord - Tilbedelse

Forbøn for frelse - Åndsdåb og syges helbredelse



## Fik I tilmeldt jer Dialogweekenden

Dato: 15. - 17. marts 2019

Sted: Virksund Kursuscenter

**Se www.aegteskabsdialog.dk**

**Husk forbøn for Danmark den sidste mandag hver måned kl. 19-21. Dér, hvor du bor.**

## Møder i Pinsekirken Nyt Håb



***Søndag d. 16/12 kl. 10:30***

***Peter Kjær***

*Tema: Gud kan bruge dig*



***Søndag d. 23/12 kl. 10:30***

***Max Büsman***

*Julegudstjeneste*



***Søndag d. 30/12 kl. 10:30***

***Hugo Troelsen***

*Nytårsgudstjeneste*

***Fast mødeplan:*** *Tilbedelsesmøde søndag 10:30, Bedemøde onsdag 19:30, Ungdomsmøde torsdag 19:30*

***Kommende møder: BEMÆRK! Mandag 17/12 19:00***
***Johny Noer: Fortsat gennemgang af Åbenbaringsbogen***

***- Ingen møder i juledagene***
***- Ingen møder onsdag og torsdag mellem jul og nytår***

***Søndag 6/1: Benny Mikkelsen: Jesus er svaret - GUD er ikke død!***

**Pinsekirken NYT HÅB**

Tlf. 7697 7000 I Damhus Boulevard 28, 2610 Rødovre I www.nyt-haab.dk

## Velkommen til Aglow København

**Lørdag den 5. januar, kl. 11.30-14.30**
**på Hotel Hebron, Helgolandsgade 4, Vesterbro**

**Taler: Inger Ottesen**

**Emne: Hans banner over mig er kærlighed**



**Pris kr. 100,- inkl. brunch**

*Tilmelding senest onsdag før mødet på: Facebook – Aglow København eller sms på tlf. 2617 5524*

**ROMAN om den åndelige virkelighed:**

## Den usynlige kriger

**I denne roman får vi et afslørende blik ind bag forhænget og ser, hvordan engle og dæmoner kæmper på liv og død blandt en gruppe danske lærere.**

Hovedpersonen Simon er ikke noget særligt og kan ikke noget særligt... Eller... Det troede han da selv, indtil kampen mellem lyset og mørket brød ud i lys lue, og en engel prikkede ham på skulderen.




**198,-**

**Af Vibeke Binderup. Paperback. 264 sider.**

**HOSIANNA.DK - TLF.: 7456 2202**

## Mission

## Vi støtter nu 20 missionærer i Nepal

*Støt*

**INDFØDTE MISSIONÆRER**

*I Nepal*

**For Kr. 500.- om måneden, kan du underholde én indfødt Missionær i Nepal. Som planter menigheder i nogle af de 11.000 bjerglandsbyer der er i Nepal.**

**Du får Direkte kontakt med Nepal, med en rapport hver 3. måned. Dit månedlige beløb sendes ubeskåret ud i samarbejde med Betanias Ydre Mission, Mission til Unåede, direkte til Nepal. Din overførsel kan sendes til konto nr. 9712 0741793075, mærket MTU-Nepal. Gaven er fradragsberettiget overfor Skat.**

**Send en mail til Jørgen Vium: jvo@sph.as Vælg én af de 10 missionærer, så får du tilsendt alle nødvendige oplysninger, eller ring: 31233384 eller skriv til: Mission i Nepal: Att. Jørgen Vium, Drejervej 15, 3 sal. DK 2400 København NV.**

**Fortæl om denne mulighed til dine venner, og opmuntre dem til også at støtte én eller flere missionærer i Nepal.**



Jørgen Vium



Top B. Giri



Sun B. Tamang



Shiva B. BK



Santa B. Gurung



Sablin Tharu



Rinjen L. Tamang



Ram B. Tharu



Ram B. Thapa



Prem B. Lama



Pritima Rai

**UDFORDRINGEN UDKOMMER IKKE SØNDAG DEN 23. DECEMBER**

**Næste avis udkommer søndag den 30. december**

**Udfordringen ønsker alle læsere og annoncører glædelig jul!**

## Debat

# Vi bør satse på evangelisation blandt muslimer i Danmark

Jeg er frustreret og ved ikke, om jeg skal være fortvivlet?

Personligt er jeg dybt privilegeret, har et godt og trygt liv, og har rigtig meget at være taknemmelig for.

Men på mine efterkommeres vegne er jeg dybt frustreret, og ved ikke om jeg skal være fortvivlet.

I den seneste tid har der været flere artikler i Kristeligt Dagblad omkring islam's udvikling i bl.a. Europa. Noget som vi igennem efterhånden mange år er blevet informeret om. Og hvis man er muslim, er det jo helt fantastisk læsning. Så er der meget at glæde sig til.

Saudi-Arabien bruger milliarder af dollars på islam's udbredelse. Islam er verdens hurtigst voksende religion, og i år 2030 forventes antallet af børn, der fødes som muslimer, at overstige antallet af kristne fødte.

Hvilket Danmark bliver det i fremtiden? Hvilke rettigheder mon kvinder vil få? Hvordan bliver vilkårene for kristne? Kan demokrati eksistere under muslimsk flertal ?

For at undgå enhver misforståelse, skal jeg understrege, at den enkelte muslim er et skønt og dejligt menneske – og vi er alle elsket af Gud. Men ideologien islam frygter jeg.

Hvordan kan det være, at vi ikke tager disse tal og prognoser om fremtiden mere alvorligt ? Tror vi ikke på prognoserne, som er beregnet ud fra fakta? Tør vi ikke tro på dem?

Hvad er det for et Danmark, vi gerne vil give videre til vores børn og børnebørn, og kan vi med god samvittighed se vores efterkommere i øjnene? Eller risikerer vi, at de en skønne dag siger til os: Hvorfor gjorde I ikke noget, mens tid var?

Jeg arbejder for en valgmenighed, som arbejder for udbredelse af kristendom blandt muslimer i Danmark. Men vi er en dråbe i havet. Med de fremtidsudsigter der er, burde der være tusindevis, der arbejder målrettet med dette.

Min drøm / mit håb er, at økonomisk stærke privatpersoner / firmaer vil samles med dette ene mål at bevare Danmark som et frit demokratisk land med kristne værdier. Der skal store penge og uddannelse til – nu.

P.v.a. valgmenigheden Church of Love
Grethe Skree
Tlf. 4063 0158

# Løs ugens kryds og tværs - og vind et gavekort!

***Træn hjernecellerne – og vind måske et gavekort!***

Vinder i kryds & tværs uge 49 offentliggøres i avisen søndag den 6. januar 2019.

*Du* kan også vinde, hvis du finder kodeordet i denne uge, ved at sammensætte de bogstaver, der står i felterne med tal.

Skriv kodeordet og send det sammen med dit navn og din adresse til mail@udfordringen.dk eller til Udfordringen, Jernbanegade 1, 6070 Christiansfeld.

Kodeordet skal være Udfordringen i hænde senest **onsdag den 2. januar 2019.**

(Obs! Du kan IKKE benytte den portofri kupon til at indsende koden.)

Blandt de indsendte løsninger trækkes hver uge lod om et gavekort på 150 kr. til Hosianna.dk, vælg mellem bøger, cd'er og film.

Kryds og tværsen leveres af bureauet Kehlet Aps, Varde.

*God fornøjelse!*



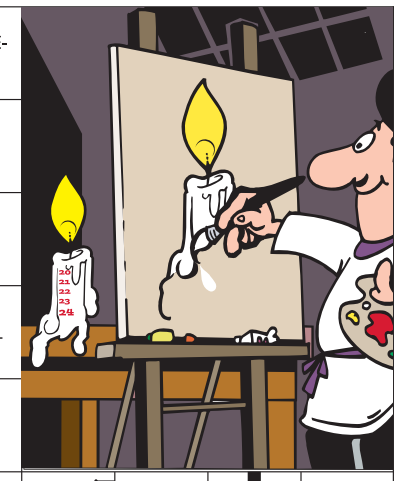

PERFEKT · STEDORD · FORLIGES · ATOM-FARTØJ · STAT · STEN · VILLE · TILTALE-FORM

SPISE · FUGL · SPOLER · Ø · RETNING · CIRKEL · DRIK · SPISE · DRENG · SNAKKER · TO ENS · UDVAL-GET

UDSMYKNING · APPARAT · TERN · MÅLER · FOR-BEDRE · GRØNSAG · LØFTE · HALVØ · SKABT

FRYGTER · AFSNIT · INDVIK-LEDE · SLUG-HALS · PLANTE

DEJLIGT · BANKE · SMER-TEDE · BØLGE · KOSTBAR · STAT

VIA · FRUGT · LAS · PIGE · MANGE

HILSEN · VAND · FØLGE · TRÆNET · MINDSKE SEJL · SNAPPE

SPIL · GRAM · PATINA · VREDE

URAN · FUGL · ...? DA VINCI · INSTRU-MENT · ENLIG

FLAMMER · SPIDS · BEVIS · STEMME · ADELS-MANDEN

TONE · TURDE · VÆSEN · ORD · STJÆLE · LAKAJ

STILLET I UDSIGT · VEJLEDE · TYSKLAND · FRISERET · SVENDE

ELEK-TRODER · SOLO · ANTAL · IKKE · GENIET

HJULDEL · SLURK · BREDE · FRED · SØMAND · SKYNDE SIG · GÅ · LETTERE · VOKAL · HUSKE

DOVNEDE · SPIL · EKSPERT · ÅREN · FORSTÅ

SUR VÆSKE · DRIK · KIGGE · DER-EFTER · TELEGRA-FERET

PADLEDE · RØSTER · SNAV-SEDE · SYR · FURE

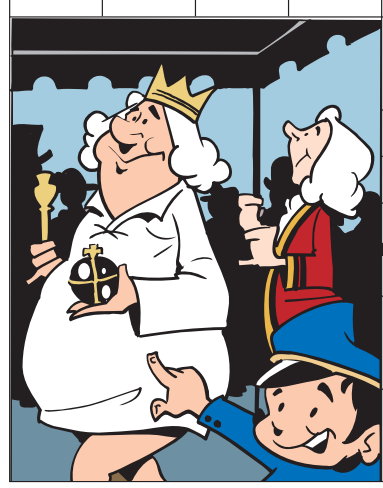

LERART · REM · BUSKEN · BAG · TRÆ

FUGLE · PATINA · RYGERE · EGO · HJERTE-LØST · FRYSE

NUBRET · SMERTE

FORLADT · BY · NORGE · RUTE · NODE

ADDERE · OPFØRTE · KAMMER-TONEN

Find flere end 1.000 varer på Hosianna.dk

**Bøger, film, musik, m.m.**

**Abonnenter får 5 pct. rabat.**






# Giv et gaveabonnement til en ven!

***Et abonnement på Udfordringen er en gave som varer længe!***
***Bestil pr. mail på abonnement@udfordringen.dk eller ring på tlf. 74 56 22 02.***
***Du kan få tilsendt et gavekort som kan gives sammen med et nummer af Udfordringen.***

## Stillinger

### Lærer søges til barselsvikariat fra d. 1. marts 2019

Vi søger en lærer der sammen med os brænder for at skabe barnets bedste skole.
Stillingen er på 100% og vil minimum vare indtil 31. december 2019.
Ansøgningsfrist: 7. januar 2019.
Læs mere på www.skrif.dk.
Løn- og ansættelsesforhold iht. overenskomst mellem LC og Finansministeriet.
Fasanvej 18 - 6900 Skjern
Tlf. 97351360

SKJERN KRISTNE FRISKOLE

---

KFS søger

**SEKRETARIATSLEDER**

Længes du efter at se studerende kende Jesus og gøre Jesus kendt blandt deres medstuderende? Vil du være med til at skabe rammerne for, at det kan ske?

Har du talent for at organisere, inspirere og lede både ansatte og frivillige medarbejdere?

KFS søger ny leder af vores sekretariat i Ødsted til ansættelse 15. maj 2019.

**ANSØGNINGSFRIST 18. JANUAR 2019**

**LÆS MERE på kfs.dk/job**

---

# Julegaven i år?

## Er du gaven til Lykkegårdskolen?

**Hvis du er ude efter en veletableret grundskole med ordnede forhold, fint musiklokale og skolekor, og kan du samtidig regne den ud, så er vi måske gaven til dig.**

**Vi søger snarest** eller pr. 1. februar 2019 en musik- og matematiklærer. Undervisningen vil overvejende være på mellemtrinnet, hvor du også vil blive knyttet til trinteamet. Du vil blive klasselærer i 5. klasse og skemaet ligger til dig.

**Vi ser samlet på dine faglige kompetencer,** erfaringer og resultater, og du kan sagtens komme på tale, hvis du er nyuddannet.

**Vores ca. 200 elever** er dygtige, videbegærlige og de tager medansvar og sammen med din klasserumsledelse danner det rammen om et godt undervisningsmiljø.

**Lykkegårdskolen i Kolding er en kristen friskole**, som ligger vægt på det kristne livs – og menneskesyn. Eleverne er fordelt på 0.-9. klasse i et læringsmiljø med plads til forskellighed. Vi har egen SFO, engagerede ansatte og forældre. Vi forventer, at du er forankret i den kristne tro, står inde for skolens værdigrundlag og aktivt vil arbejde for at fremme det. Skriv i din ansøgning, hvordan du vil gøre det.

**Stillingen er på 80-100%** med ansættelse snarest eller fra den 1. februar 2019. Ansættelserne sker efter overenskomst med Finansministeriet og LC. Har du spørgsmål, kan du kontakte skoleleder Niels Albinus på tlf. 2496 3707.

**Ansøgning med CV og relevante bilag** sendes pr. mail til: kontor@lykkegaardskolen.dk
Eller med post til: Lykkegårdskolen, Lykkegårdsvej 75, 6000 Kolding. Du kan se mere på www.lykkegaardskolen.dk.

**Ansøgningsfrist** er mandag den 17. december og vi vil afholde samtaler i uge 51.

**Lykkegårdskolen. Lykkegårdsvej 75. 6000 Kolding.**
**Tlf: 75532266. Lykkegaardskolen.621025@skolekom.dk**

---

# Regen/Kristuskirken søger jer, der vil passe på vores hus

Regen/Kristuskirken søger et par, der trives med praktiske opgaver, og som har lyst til at bo i kirkens lejlighed lige ved siden af kirken. Vi bor på Indre Nørrebro, lige ved søerne midt i København.

**Hvem er vi?**
Regen/Kristuskirken er en frikirke, der er en del af Baptistkirken. Vi er en flok mennesker i alle aldre med vidt forskellige baggrunde, som har det til fælles, at vi ønsker at opdage mere af Gud og elske København. Hvis I ikke allerede er en del af vores fællesskab, forventer vi, at I har lyst til at blive det.

**Hvem søger vi?**
Vi søger jer, som godt kan lide at gøre rent og udføre andre praktiske opgaver. Vi forestiller os, at en af jer eller begge er studerende. En af jer vil blive ansat i kirken ca. 12 timer ugentligt, hvor de primære opgaver vil være rengøring, diverse oprydning og tjek af bygningen. Der vil være stor fleksibilitet, når det gælder løsningen og tilrettelæggelsen af opgaverne. Dog vil der være en vis grad af koordinering i forhold til arrangementer i bygningen.
Vi håber, I har lyst til at flytte ind d. 1. april 2019.

**Hvad tilbyder vi?**
Vi tilbyder et meningsfuldt job, hvor I er med til at sikre, at kirken er pæn og præsentabel.
Vi stiller endvidere en 3-værelses lejlighed på 97m² til rådighed. Lejligheden har nyt køkken fra 2016 og en favorabel husleje på Indre Nørrebro.
Dertil bliver I en del af et dejligt fællesskab, hvor vi glæder os til at byde jer velkommen.

**Interesseret?**
Hvis I gerne vil høre mere om jobbet og lejligheden, så kontakt kirkens præst Henrik Nissen på telefon 25136014 eller mail henrik@re-gen.dk
www.regenkirke.dk

---

KH Kristelig Handicapforening

## Social og Sundhedsassistent/ Sygeplejerske til Bofællesskabet Skærvebo/Annekset

Skærvebo søger SSA/Sygeplejerske 35 timer ugentlig. DU skal have lysten til at arbejde pædagogisk og ikke kun have fokus på det sundhedsfaglige. Stillingen ønskes besat til 01.02.19.

Skærvebo/Annekset er to afdelinger med henholdsvis 12 og 8 dejlige beboere, der er fysisk og eller psykisk udviklingshæmmede.
Vi glæder os til at få en kollega, der er robust og humørfyldt, en kollega der ønsker at være med til at give vores beboere et respektfuldt, sjovt og indholdsrigt liv. Vi forventer en medarbejder, der kan tage ansvar, være tydelig og arbejde struktureret. Vi sætter medarbejdernes trivsel meget højt og forventer, at det vil være naturligt for dig at bidrage til dette.
Vi arbejder bl.a. ud fra en neuropædagogisk tænkning og er i gang med KRAP-uddannelsen.
Alt arbejde er ud fra det kristne grundsyn: "Alle er skabte og unikke".
Der påregnes dag-/aften-/nattevagter og arbejde hver 2. weekend.
Kom og besøg os, vi vil gerne vise dig rundt på Haremarksvej 76, 8723 Løsning

**Ansøgningsfrist torsdag d. 20. december ´18 kl. 12.**
**Samtale uge 2.**

Yderligere oplysninger fås på hjemmesiden www. skaervebo.dk eller ved henvendelse til:
Leder Erik Laursen 75650990/30546677 eller afdelingsleder Gitte Pedersen 75650990.

Bofællesskabet Skærvebo
Haremarksvej 76, 8723 Løsning

**Skærvebo** ☎ 7565 0990 - **Annekset** ☎ 7565 0996

---

## Kan du lave velsmagende, sund mad?

blaakors.dk

Så er du måske den medarbejder, vi søger til vores køkken.

Vi er et botilbud, der hjælper mennesker, som er hjemløse. Vi forventer, at du kan og vil lave mad til hele huset og engagere dig i mennesker, som har haft det svært i livet. Stillingen kræver, at du er fleksibel med hensyn til opgaver og arbejdstider.
Stillingen er på gennemsnitlig 37 timer, og arbejdsstedet er Taastrup.

Ansøgningsfrist mandag 7. januar 2019 kl. 12.

**Læs hele opslaget og søg jobbet på blaakors.dk/job**

BLÅ KORS PENSIONAT Taastrup

## Bogsalg

www.kristentbogcenter.dk
*Mange bøger på lager - tlf. 66 11 33 13*

**Udfordringen, Jernbanegade 1**
**6070 Christiansfeld, tlf.: 74562202**
**Annoncer - tlf. 7356 1506**
**Mail: annoncer@udfordringen.dk**

## Erhverv

Genbrugsbyg.dk®
**Salg af brugte byggematerialer 20 62 81 58**

---

AXELTEK Industri Elektronik
Reperation af frekvensomformere og Cnc-drev
Nørresundby 25 21 31 67

## Diverse

**TAK FOR DIN STØTTE, NÅR DU**

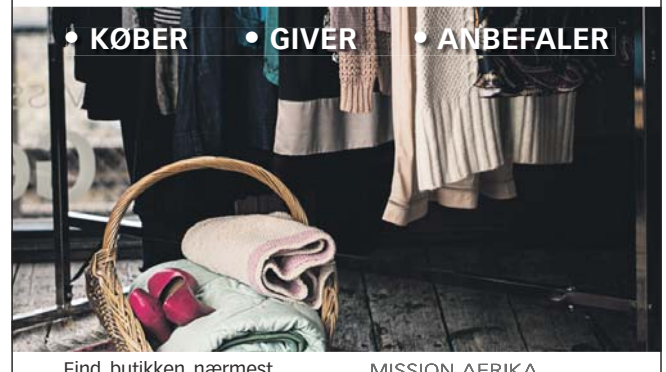


Find butikken nærmest dig på missionafrika.dk eller ring på 8672 5050

MISSION AFRIKA Genbrug

## Udvalgte programmer om tro på DR/Kristne TV-kanaler

### DR K

**Søndag 16/12**
**14:00 Gudstjeneste fra Sct. Peders Kirke i Randers.** Sognepræst Joan Møller Molbo prædiker. Organist Brian Stenger Poulsen spiller til I adventstidens lys, sunget af gudstjenestekoret.

**14:55 Jeg mødte Jesus (1:3)**
**15:25 Jeg mødte Jesus (2:3)**
**15:55 Jeg mødte Jesus (3:3)**

**16:25 Flugten over Øresund - oktober 1943**
Svensk dokumentar fra 2018.

**Mandag 17/12**
**08:30 Gudstjeneste.** Genudsendelse fra søndag. Sendes også lørdag kl. 8.30

**Lørdag 22/12**
**19:45 Før Søndagen**
I "Før søndagen" fortolker kendte danskere og DR's ensembler den danske salmeskat i ord og musik - én salme ad gangen. I aften tager musikeren Jonas H. Pedersen fat på salmen "Julen har bragt velsignet bud".

**Søndag 23/12**
**12:15 De sidste dage i Jerusalem. Irsk dokumentar fra 2017.**
(Jesus: Countdown to Calvary)
Den britiske skuespiller og tidligere teologistuderende, Hugh Bonneville, rejser til Jerusalem. Han taler med forskere og religiøse ledere, rekonstruerer ugen op til Jesus' død og reder de komplicerede politiske tråde ud, der førte til hans korsfæstelse.



**14:00 Gudstjeneste fra Sct. Peders Kirke i Randers**
Gudstjeneste fra Sct. Peders Kirke i Randers ved sognepræst Ulla Horsholt. Gudstjenestekoret synger den engelske "Rejoice in the Lord" her fjerde søndag i advent, dagen før juleaften. Sendes også mandag kl. 8.30.

**Juleaftensdag 24/12**
**20:00 Danmark synger julen ind**
Traditionen tro synger DRK og nogle af landets allerbedste kor julen ind og strør julestemning over hele landet direkte fra DR Koncertsalen. Sendes også 25/12 kl. 17.00 og 26.12 kl. 12.10.

**Juledag 25/12**
**14:00 Julegudstjeneste fra Sct. Peders Kirke i Randers.**
Julegudstjeneste fra Sct. Peders Kirke i Randers ved sognepræst Kristian Vestergaard

**14:55 De sidste dage i Jerusalem**
Irsk dokumentar fra 2017.

**15:50 Gåden om Jesu grav**
Amerikansk dokumentar fra 2017. (Secrets of Christ's Tomb). Gravkirken i Jerusalem er bygget på Golgata og rummer ifølge historien Jesus sidste hvilested før opstandelsen.
Bibelforskeren Joan Taylor og arkæologen Frederick Hiebert fortæller, mens andre forskere bruger de nyeste videnskabelige teknikker til at genoprette ædiculum, det lille 'hus', der omslutter graven.

**Lørdag 29/12**
**19:50 Før Søndagen**
De danske salmer er en uudtømmelige kulturskat. I "Før søndagen" fortolker kendte danskere og DR's ensembler den danske salmeskat i ord og musik - én salme ad gangen. I aften tager skuespilleren Solbjørg Højfeldt fat på salmen "Et barn er født".

### DR 1

**Søndag 16/12**
**20:00 Herrens veje II (10:10)**
Dansk dramaserie fra 2018.

**Søndag 23/12**
**12:35 Gintberg på Kanten - Frelsens Hær (7:7)**
Jan Gintberg besøger i dette afsnit Frelsens Hær, der under sloganet "Blod & Ild" har erklæret krig mod social uretfærdighed og personlig synd, men det viser sig, at de i virkelig slet ikke er så krigsgale, som de umiddelbart lyder. På gågaden i Sønderborg synger Jan frelsende salmer i selskab med det lokale korps for at indsamle penge til Frelsens Hærs hjælpearbejde.

**Juleaftensdag 24/12**
**15:00 Julegudstjeneste i Agri kirke.** Det kimer nu til julefest, direkte fra Agri Kirke på Mols med sognepræst Betty Højgaard. Børn og voksne samles i kirken i landsbyen Agri, hundrede meter over havet, ved indgangen til Mols Bjerge.

**00:00 Midnatsmasse fra Rom 2018 med Pave Frans.**
I år bliver det for første gang med DR's Katarina Lewkovitch som kommentator.

### GOD TV

***Tlf. 98 90 91 50***
***Email: info.scandinavia@god.tv***
**GOD TV** kan ses overalt. Download en app til iPhone, iPad eller Android eller se www.god.tv, hvor der findes 20 web kanaler 24/7 og meget mere.
**GOD Channel** kan også ses 24/7 via parabol: ASTRA 4A 5º Ø Frekvens: 11.996 GHz, Polarisation: H, Symbol Rate: 27,500 Symbol/s: FEC: ¾. Kan også modtages fra Hotbird 13° øst, Astra 19° øst og Eurobird 28,5° øst. Findes i alle Viasats programpakker og i mange bredbånds- og kabelnet.

### KKR/TV i DK.

**Se kristent tv døgnet rundt her:**
1. I hele landet på dit tv med en KKR tv-boks. Bestilles på www.kkr.dk / seerklubben@kkr-tv.dk eller tlf/sms: 35 31 00 57.
2. I hovedstadsområdet med stue-, tag- eller fællesantenne (DVB-T2) hele døgnet.
3. På computer, tablet eller mobil: www.kkr.dk
Programoversigt på: kkr.dk

### UCB TV / Radio

***Postbox 92, 2720 Kastrup***
***Tlf. 32 34 01 12 -*** www.ucb.dk
Sender på Kanal 10 Norge, satellit THOR 1 grad vest, fr. 10872, SR 24500 V pol: Lørdag kl. 14:00 - 18.00. Søndag kl. 00:00 - 04:00.
**UCB Radio:**
UCB/NewFM: FM 103,4
Alle hverdage kl. 21:00 - 06:00
Radio Rhema: FM 106,3
Alle hverdage kl. 06:00 - 10:00
Lørdage kl. 06:00 - 11:00
Mandag kl. 13:00 - 17:00

### Aalborg Kristne TV

***Karnersvej 21, 9000 Aalborg***
***Tlf. 41 29 14 05 -*** www.aktv.dk
Udsendelserne kan ses på AKTV's hjemmeside: AKTV.dk
Sendetider: Man-, Tirs-, Torsdag, Fredag og Søndag: 17.00 - 18.00. Onsdag og Lørdag 21.30 - 22.30

### Loveworld TV

Kanal ASTRA 2a, 2b, 2d
28,2 grader E= øst. Engelsk kanal. Undervisning og helbredelsesudsendelser. Ekstra parabol muligvis nødvendig. Program og yderligere info.: www.loveworldtv.co.uk/

### More 2 life TV

Regionalt TV i MUX 1. Kanal Nord: Mandag - tirsdag 8:30, onsdag 23:00, torsdag 21:00, lørdag 10:00, søndag 11:00. Kanal Øst: Mandag - torsdag 8:30, lørdag 11:30, søndag 15:00.
**Kanal Hovedstaden:** Tirsdag 11:00, onsdag 15:30, torsdag 11:00, fredag 05:00.

### CNL

Sender kristent tv på russisk på Hotbird 13° øst, 12207, H Pol, SR 27500, FEC ¾. ***www.cnl.tv***
Findes i bredbånds- og kabelnet. Kan modtages fra Hotbird 13° øst, Astra 19° øst og Eurobird 28,5° øst. Programoversigt: www.god.tv

### LifeStyleTV

Sender døgnet rundt på Thor satellitten (1° vest). Der sendes på dansk, svensk, norsk og engelsk. Det danske program Ordet sendes: Lørdag kl. 18.30, Søndag kl. 10.30, Mandag kl. 18.30, Tirsdag kl. 10.30. Sendes også på www.lifestyletv.dk

### Revelation

Kanal ASTRA 2a, 2b, 2d - 28,2 grader E= øst. Engelsk kanal. Undervisning / forbøn for syge. Ekstra parabol muligvis nødvendig. Program og teknisk support: www.revelationtv.com

### Visjon Norge

Sender også danske programmer. Mand. 17.30, onsd. 11.30, fred. 13, sønd. 23.30 (Thor 1º vest:)

### Sat 7

***Tlf. 74 56 23 88.*** Digitalt fra Omega 1º vest. Digitalt fra Eutelsat 7 Hotbird 3, 13º øst. Sender kristent tv på arabisk 24 timer i døgnet. Programoversigt: www.sat7.org

### Airport UCB TV

***Sender på regionale digitale net***
***www.ucb.dk/ucbtv.htm***
***Hovedstaden (Airport TV)***
Mandag 07.30-08.00, torsdag 05.30-06.00, søndag 08.30-09.00, søndag 15.30-16.00

### Andre kanaler

På Thor 1º vest:
**Vision Norge, Gospel Channel**
Fr. 11247 Pol V Sr 24500 Fec 7/8.
På Astra 1 19,2º øst: **Bibel TV** Fr. 10832 Pol H SR 22000 Fec 5/6.
Astra 2 28,5º øst:
**TBN Europe Revelation**

### Web-tv

**GOD TV:** www.god.tv
**DKNET.TV** www.dknet.tv

# 12 gudstjenester og flere trosprogrammer på DR i julen

**I løbet af jul og nytår sender DR i alt 12 gudstjenester på tv og radio. DR K sender dokumentarer om Jesu liv og død, og på P1 kan lytterne følge Katarina Lewkovitchs rundrejse på Færøerne, hvor hun undersøger færingernes dybe og stærke tro.**



*Sognepræst Betty Højgaard fra Agri Kirke på Mols står for juleaftensgudstjenesten på DR1 den 24. december klokken 15.00. Foto: DR*

Præsten på DR1 juleaften, sognepræst Betty Højgaard, stod også for TV-julegudstjenesten for 32 år siden. Årets TV-julekirke er Agri Kirke på Mols, mens P1 sender fra Vor Frue Kirke i Aarhus.

Julegudstjenesterne er blot nogle af de mange tilbud med gudstjenester og trosprogrammer, som DR har omkring jul og nytår på radio og TV.

Udover Agri Kirke på Mols og Vor Frue Kirke i Aarhus bliver det i år Roskilde Domkirke, Helsingør Domkirke, Søndermarkskirken i Viborg, Lejrskov Kirke i Lunderskov og Sct. Peders Kirke i Randers, der kommer til at spille nogle af de fremtrædende roller i DR's gudstjeneste-udsendelser.

### Jul med Paula Larrain og Christoffer Emil Bruun

Én af de helt særlige begivenheder på P1 op til jul, bliver når Christoffer Emil Bruun og Paula Larrain sender to timers direkte radio juleaftensdag fra klokken 10.03 til 12.00.

I programmet 'Det kimer nu' er der urpremiere på en ny julesalme med tekst af Suzanne Brøgger og musik af Carsten Johs. Mørch.

P1 har også andre trosprogrammer i julen. Programmet 'Audiens på P1', som bliver sendt juledag og 2. juledag klokken 16.03, handler om troen på Færøerne og Grønland. Her forsøger Katarina Lewkovitch i sin rundrejse på Færøerne juledag at tegne et noget mere nuanceret billede af et folk, hvis tro er dyb og stærk.

*/Red.*

## Radio

**Søndag 16/12**
**09.54 Gudstjeneste på P1**
3.søndag i advent. Prædikant er Ulla Thorbjørn Hansen, organist, Viola Chiekezi, der indleder med at spille Bo Grønbechs Blomstre som en rosengård.

**Mandag 17/12**
**08.06 Morgenandagten (P2 DAB)**

**Tirsdag 18/12**
**08.06 Morgenandagten (P2 DAB)**

**11.03 De højere magter**
Anders Laugesen og Paula Larrain udfolder troens verden og undersøger livets mysterier gennem åbenhjertige og nærgående samtaler. (Sendes også 21.03, onsdag 5.03, lørdag 20.03 og søndag 8.03).

**Onsdag 19/12**
**08.06 Morgenandagten (P2 DAB)**

**Torsdag 20/12**
**08.06 Morgenandagten (P2 DAB)**

**11.03 Tidsånd. (P1)**
Christoffer Emil Bruun udfordrer en aktuel gæst på holdninger til og viden om værdier, ideer, historie og religion. (Sendes også 21.03, onsdag 5.03, lørdag 20.03 og søndag 8.03).

**Fredag 21/12**
**08.06 Morgenandagten (P2 DAB)**

**Lørdag 22/12**
**08.07 Morgenandagten (P2 DAB)**

**Søndag 23/12**
**09.54 Gudstjeneste på P1**
Lejrskov Kirke. Haderslev Stift. 4.søndag i advent. Prædikant: Niels Risbjerg Lai. Organist: Nikoline Dittmer Laursen

**Juleaftensdag 24/12**
**10.03 Det kimer nu (P1)**
Christoffer Emil Bruun og Paula Larrain sender to timers direkte radio bl.a. med urpremiere på en ny julesalme med tekst af Suzanne Brøgger og musik af Carsten Johs. Mørch.

**16.25 Gudstjeneste på P1**
Gudstjeneste fra Vor Frue Kirke i Aarhus, Aarhus Stift. Juleaften. Prædikant: Marianne Frank Larsen. Organist: Poul S. Jacobsen.

**Juledag 25/12**
**06.03 Audiens: Havet, tågen og troen - om den færøske tro (P1)**
Katarina Lewkovitch forsøger i sin rundrejse på Færøerne at tegne et nuanceret billede at et folk, hvis tro er dyb og stærk. Tilrettelagt og produceret af Katarina Lewkovitch. (Sendes også 26/12 kl. 16.03).

**09.54 Gudstjeneste på P1**
Gudstjeneste fra Vor Frue Kirke i Aarhus, Aarhus Stift. Juledag. Prædikant: Anders Thyrring Andersen. Organist: Poul S. Jacobsen.

**2. juledag 26/12**
**09.54 Gudstjeneste på P1**
Gudstjeneste fra Vor Frue Kirke i Aarhus, Aarhus Stift. 2. Juledag. Prædikant: Anders Thyrring Andersen. Organist: Michael Rosenfeldt.

**11.03 De højere magter (P1)**
Anders Laugesen og Paula Larrain udfolder troens verden og undersøger livets mysterier gennem åbenhjertige og nærgående samtaler. (Sendes også 21.03, onsdag 5.03, lørdag 20.03 og søndag 8.03).

**Torsdag 27/12**
**08.06 Morgenandagten (P2 DAB)**

**11.03 Tidsånd. (P1)**

**Fredag 28/12**
**08.06 Morgenandagten (P2 DAB)**

**Lørdag 29/12**
**08.07 Morgenandagten (P2 DAB)**

## Kristen lokalradio

### Norea Radio Danmark
Webradio - http://norea.dk

### Norea Radio Haderslev
FM 98,6 MHz/102,55 På Bynet
www.norearadiohaderslev.dk

### Bornholms kristne nærradio
Sender via nettet.
www.bkn.nu

### Radio Ådalen
Egen antenne: 96,4-107,1 MHz
Fællesantenne: Skjern 92,7 MHz, Videbæk 103 MHz samt netradio-
www.radio-aadalen.dk

### Kristen Lokalradio, Århus
98,7 MHz/Kabel: 98,8 MHz Stofa, 96,5 MHz TDC / www.norea.in

### Århus Kristne NetRadio
Netradio. www.radio.co.dk/kristen/

### København Rhema Radio
Morgen FM 106,3 sendetid 6-10
Aften FM103,4 flere sendetider fra 20-24.
Internetradio 24 timer i døgnet:
Søg på UCBMEDIA.dk
WEB-RADIO www.ucbmedia.dk

### Nordsjællands Kristne Radio & Radio KUR
Egen antenne: FM 92,8 MHz
Stofa net: 96,8 MHz
Netradio og podcast
Radop KUR (Kristen Ungdomsradio): Sender via egen YouTube kanal og via Facebook
www.nkradio.dk

### Københavns nærradio
90,4 MHz – 89,6 MHz – Netradio
www.knr.dk

MUSIK TJEK




# Kronerne er kastet igen

## *Nyt stilsikkert album fra Casting Crowns*

Før denne plade var mit kendskab til Casting Crowns mest, at jeg jeg indimellem havde hørt nogle af deres sange blive brugt som baggrundsmusik til kristne dramastykker. Casting Crowns er et veletableret amerikansk pop/rock band med en bismag af country og lovsang, bygget op om forsangeren og sangskriveren Mark Hall. De er meget store i USA med udsolgte arenaer, store salgstal, og de har vundet flere priser med sange som 'Who Am I', 'Praise You In This Storm', 'East to West' og 'Just Be Held'. De har også spillet i Danmark, i Århus.

Bandets styrke har altid været de stærke kristne tekster, men deres svaghed har været det musikalske, hvor sangene har en tendens til at virke ensformige og derfor lidt kedelige, og man får fornemmelsen af, at man har hørt det før. Det har altid været godt, men ikke super-originalt.

På denne plade har de med success disket lydbilledet lidt op. På sangen 'Nobody', som er en duet med Matthew West, bruges der bruges klap og tramp i stedet for trommer i starten, hvilket fører noget nyt til musikken. På sangen 'Start Right Here' bruges der banjo og violin, hvilket giver en ekstra dimension til musikken.

Derudover er der gode sange, ikke fordi de er anderledes, men fordi melodierne er rigtigt gode. Titelsangen 'Only Jesus' har et flot inderligt omkvæd. Og 'One Awkward Moment' har både en god melodi og tekst.

Generelt er der gode budskaber på alle deres sange. Dette hænger sandsynligvis sammen med, at Mark Hall er tidligere præst fra en baptistkirke i Daytona Beach i Florida. I dag holder bandet til i Georgia.

Hvis man allerede kan lide Casting Crowns, vil man heller ikke blive skuffet over dette nye udspil.

*Mark Hill*

**Kunstner:** Casting Crown - **Titel:** Only Jesus - **Genre:** Pop - **Download:** itunes.dk - **Pris:** 99 kr.

REVERENDFUN.COM COPYRIGHT BIBLE GATEWAY



Velkommen til stalden. I bedes efterlade alle knive og vandrestave ude ved hesten. Hvis I ryger, bedes I venligst gøre det udenfor. Fotografering med blitz er ikke tilladt inde i krybberummet...



*Maja Mynster Frederiksen er Mission Afrika Genbrugs udviklingskonsulent på Sjælland og "Sydhavsøerne".*

***Udviklingskonsulent:***

# Genbrug er 'in' - og det gør nytte

***Maja Mynster Frederiksen er udviklingskonsulent i Mission Afrika Genbrug. Og hun er inkarneret genbrugsentusiast...***

**Der er sjæl i genbrug. Det er godt for miljøet. Og det giver mening, at overskuddet går til at hjælpe Afrikas fattige og skabe fred mellem kristne og muslimer. For kristendommen handler om tilgivelse.**

Med de holdninger har Maja Mynster Frederiksen uden tvivl fundet sin rette hylde som Mission Afrika Genbrugs udviklingskonsulent på Sjælland og "Sydhavsøerne". Maja bor selv i Hillerød med sin familie.

### Der er liv og sjæl i genbrug

Maja har været genbrugsentusiast i mange år, fortæller hun. Hun har tit handlet i genbrugsbutikker og solgt ting på internettet.

Det begyndte, da hun studerede, hvor hun af økonomiske grunde ikke bare kunne gå ud og købe nyt. Efterhånden kom genbrugstanken helt ind under huden, "at man ikke bare går ud og køber noget nyt hele tiden, men bruger de ting, der er der i forvejen," som hun udtrykker det.

– Jeg synes også, at der er mere liv og sjæl i noget, som ikke bare er ny-produceret, men som har noget historie bag sig. Jeg kan også godt lide at sætte ting sammen, som måske er lidt uventet.

Og det er hyggeligt at gå i genbrugsbutik, fordi der er de her ældre damer at snakke med, fortæller hun.

### Ser muligheder i det brogede

*Hvorfor er det vigtigt, at ting bliver brugt igen?*

– Jeg kan godt lide, at tingene er lidt mere brogede. At de ikke bare bliver smidt i containeren og brændt, men at man ser muligheder i det, som måske er blevet forladt af andre.

Maja Mynster Frederiksen er uddannet gymnasielærer i dansk og billedkunst. Hun har tidligere arbejdet med flygtninge på et sprogcenter og med 9.-10.-klasser på VUC. Begge steder arbejdede hun med dansk som andetsprog.

Men fra 1. august kunne hun hellige sig sin passion som udviklingskonsulent i Mission Afrika Genbrug.

*Og hvordan griber hun så det nye job an?*

– Jeg skal først og fremmest ud og lære de frivillige at kende. Jeg vil pleje relationer og være én af dem.

Og så vil jeg lytte til deres erfaringer: Hvad ved de fungerer, og hvad sælger bedst? Det vil jeg give dem mulighed for at optimere og så komme med mine egne ideer til, hvordan vi måske kan gøre det endnu bedre, flottere eller mere overskueligt.

### Ikke nemme at få ned med nakken

*Bliver genbrugstrenden ved?*

***– Det kristne budskab er, at vi alle er lige – uanset om du er jøde eller græker, syrer eller dansker. Kristendommen gør os til en familie. Det håber jeg at kunne formidle.***

– Det tror jeg. Man hører jo meget, at der er mange genbrugsbutikker over det hele. Men jeg tror ikke, at de er så nemme at få ned med nakken. Nu er det opgangstider i Danmark, og så kan genbrugsbutikkerne godt mærke et fald i interesse.

Men fordi der er så mange forskellige ting i en genbrugsbutik, er det svært at konkurrere imod. Og lige så snart, der kommer nedgangstider igen, så vil folk vende tilbage til genbrugsbutikkerne og søge efter de ting, de har brug for her.

Der er selvfølgelig de nye konkurrenter: Facebook og Den Blå Avis, indrømmer hun. Men det er stadig mere bøvlet at søge på nettet, kontakte sælgerne og køre ud og kigge på varerne og hente dem end det er blot at gå ned i den nærmeste genbrugsbutik.

### Brug for kristendommens tilgivelse

*Hvad gør det ved dig, at overskuddet går til fattige i Afrika?*

– Det motiverer mig, at overskuddet går til noget godt. Det driver mig, at jeg kan være med til at tjene penge til de her projekter i Afrika og SAT-7 på Cypern. Og jeg synes, det er spændende at arbejde med de frivillige og være en del af en større sammenhæng.

Der er især én side af Mission Afrikas arbejde, som har vakt Maja Mynster Frederiksens interesse: Fred og forsoning mellem kristne og muslimer.

– Jeg har undervist muslimer, og mange af mine kursister på VUC og sprogcentret var flygtninge fra Syrien. Det, synes jeg, er utrolig spændende, og det er noget af det, jeg brænder for.

– Jeg mener, at der er brug for kristendommen. Der er brug for Gud. Kristendommens tilgivelse er jo bare så central for, at et land kan opleve fred. At man ikke hævner sig, men tilgiver.

– Det kristne budskab er, at vi alle er lige – uanset om du er jøde eller græker, syrer eller dansker. Kristendommen gør os til en familie. Det håber jeg at kunne formidle. Jeg håber, at muslimerne må opleve, at de er en del af noget, som er forsoning og ikke fjendskab, slutter hun.

*Svend*





MENU ESBJERG KOLDING VARDE AABENRAA SØNDERBORG HADERSLEV TØ

ESBJERG

**Bramming-par dybt taknemmelige for praktisk julehjælp**

AF: KÅRE WELINDER , KWE@JV.DK
Publiceret 05. december 2018 kl. 08:00

1/1

Det er en stor succes for Sydvestjyllands Efterskole i Bramming, at man sender elever ud i lokalsamfundet for at hjælpe til med forefaldent arbejdet som at rive blade sammen eller pudse vinduer som en del af projektet Elsk Bramming. De to elever på billedet var dog ikke dem, der

*JydskeVestkysten har også skrevet om elevernes hjælp til de lokale.*

# Efterskole-elever "elsker Bramming"

**Elever fra Sydvestjyllands Efterskole har deltaget i projektet Elsk Bramming, og det har været en stor succes.**

Eleverne har hjulpet til gratis med praktisk arbejde omkring 40 steder i Bramming. De har bl.a. revet blade sammen, pudset vinduer og revet gårdspladser.

Efterskolen har fået en helt ny linje, kaldet: Ræk-ud-linjen, og den handler om at række en hånd ud til dem, som har brug for det.

På linjen er der både teoretisk og praktisk undervisning. Det er Torben Linden, som er viceforstander på efterskolen, der står bag den ny linje. Han står også bag projektet Elsk Bramming.

Der er mange, der er positivt overraskede over elevernes indsats og deres bidrag. Det gælder bl.a. Bjarne og Lilly Sørensen fra Bramming, som har fået hjælp af 3 elever fra efterskolen.

Dagbladet JydskeVestkysten bringer en artikel med dem. Her siger de:

- Man hører så mange negative historier i aviser og på TV, så vi vil gerne bifalde elevernes indsats, og så synes vi også, at det er et godt initiativ at lære folk om, at man godt kan lave noget uden at få betaling for det, siger Lilly Sørensen til JydskeVestkysten.

Eleverne bruger også tit en del af tiden på at snakke med de personer, de er ude at hjælpe, og det lærer dem både venlighed og medfølelse.

- Det medfører, at eleverne får øjnene op for, at vi gør noget for os selv og lærer noget om os selv, når vi gør noget for andre, siger Torben Linden til JydskeVestkysten.

Det er allerede 2. år, eleverne har været i gang med projektet. Det skal fortsætte igennem hele 2019, indtil eleverne i november igen skal i gang med julehjælpen.

*Smilla.*



*Smilla Hachmann (th) – som er praktikant på Udfordringen - interviewer sin veninde Jennifer Monbjerg Nass Nielsen (tv) som er i praktik hos Historicum. I midten ses systuens leder Annette Herbst.*

# Smilla fik fornemmelse for journalistik

**Smilla Hachmann var i sidste uge i praktik på Udfordringen, selv om hun egentlig ville have været i praktik som designer.**

Men det var hendes kammerat Jennifer fra Design- og Idrætsefterskolen Skamling, der var heldig at komme i praktik på en rigtig systue - nemlig hos Historiucum, der syr historiske dragter til film, udstillinger på museer og historiske projekter.

Til gengæld kom Smilla i praktik på Udfordringen og interviewede bl.a. sin veninde.

Ligesom Smilla har hun altid drømt om at blive designer.

- Jeg kan godt lide at tegne og sy. Jeg tegner modeskitser. Og jeg vil gerne skabe noget smukt, fortæller Smilla.

Hun og Jennifer går i 9. klasse på Design- & Idrætsefterskolen Skamling.

På designlinjen på Skamling har Smilla bl.a. lært, hvordan man re-designer. Dvs. at sy brugt tøj fra fx en genbrugsbutik om til noget nyt og flot. Designlinjen skal også til Paris, og Smilla håber, at de får lov til at se et af de berømte modedistrikter - og måske et rigtigt modeshow. Hun har allerede været på andre ture med designlinjen, hvor de bl.a. har besøgt en professionel redesigner.

I Paris kalder man den finere mode for haute couture, som oversat betyder "finere syning". Berømte haute couture designere er fx Coco Chanel, Jean-Paul Gaultier og Sonia Rykiel.

- Jeg kan også godt lide at designe bluser og T-shirts

I ugens løb har Smilla også fået mere fornemmelse for journalistik, så nu overvejer hun at kombinere de to interesser. Så hun ved ikke endnu, om hun vælger at gå på designskole eller journalisthøjskole.

Smilla har de sidste seks år gået til kunstskøjteløb, så måske ender hun i stedet med at blive skøjteprinsesse.

Smillas navn stammer fra Peter Høghs roman *"Frøken Smillas fornemmelse for sne"* (1992). Navnet kommer fra moderens grønlandske navn Millaaraq, som betyder "den lille brummende" - ligesom et insekt.

I bogen synes faderen, at det minder om de danske ord smil og mild. Derfor opstod navnet Smilla.

*Henri.*

KLUMMEN

# Cameroun har regnet den ud

Religion er en privatsag. Sådan lyder det ofte i Danmark, når snakken falder på det at tro. Jeg er lige nu volontør i Cameroun gennem Mission Afrika, og her er det at tro på det glade budskab bestemt ikke noget, man holder for sig selv. Jeg bliver dag for dag mere og mere grebet og inspireret af camerounernes frimodighed og deres måde at leve med troen som en stor selvfølgelighed.

Mange camerounere finder vej hen i kirken om søndagen, og man mærker tydeligt, at der her skabes et frirum for alle. Kirkegang er en fest, og tøjet passer til lejligheden. Søndag er simpelthen ugens højdepunkt, men kristendommen skinner igennem alle ugens dage. Kirke er overalt, ikke bare om søndagen. Dette er noget, camerounerne synes at være gode til at tage meget bogstaveligt. Fx har jeg et par gange oplevet at blive en del af spontant opståede bedefællesskaber, og der sker noget helt specielt, når man oplever at være sammen om noget, der er så vigtigt for begge parter!

I Danmark kan man ofte føle, at man har nok i sig selv. Egoistiske og personlige behov får let lov til at dominere. Vi giver en hånd, men ser helst ikke, at hele armen bliver taget. Hernede lever den kristne mentalitet i bedste velgående. Med den største selvfølgelighed træder de til i både stort og småt, og jeg synes, det er så tankevækkende. Det er som om, de har regnet den ud! 'Mennesker trenger mennesker' (mennesker har brug for mennesker), som der bliver sagt i den norske ungdomsserie SKAM. En del af essensen ved at være et udøvende kristent menneske bør netop være, at der altid er tid. Tid til et kram, tid til en snak eller tid til bare at være sammen med dem, man elsker og holder af.

Jeg tror, at vi i Danmark bør lade os inspirere af al den frimodighed og næstekærlighed, der hernede strømmer ud af folk. Spørger nogle om en hånd, bør vi tilbyde dem hele armen. For altså - 'What would Jesus do?'



Af Cecilie Nygaard
Udsendt som volontør af Mission Afrika

FØLG OS PÅ FACEBOOK
facebook.com/Udfordringen.dk

FANTASY-SERIE I 3 BIND




Følg en gruppe teenagere, når de opdager deres overnaturlige evner i kampen mod mørkets kræfter.

ROMANSERIE OM ÅNDELIGE GAVER
PR. STK. KR. 148 - HELE SERIEN KR. 300

Hosianna.dk

HOSIANNA.DK - TLF.: 7456 2202

## Skæve vinkler af Torben Osted






# Mysteriet om hyrdernes tårn

*Af Henri Nissen*

**Vi har før fortalt om den sydtyske nonne** *Anne Catherine Emmerich*, **som i sit korte sygdomsplagede liv havde en lang række syner af Jesu liv.**

Visionerne blev nedskrevet af en kendt forfatter fra Berlin, *Clemens Brentano*, som i 1817 var blevet omvendt.

Mange detaljer i beskrivelserne, som Anne Catherine ikke kunne have nogen viden om, er siden blevet bekræftet. Derfor véd vi, at det ikke blot var fantasier.

**Juleevangeliet** fortæller jo om hyrder, som julenat lå under åben himmel og vogtede får på marken uden for Betlehem.

En engel viste sig for dem og fortalte, at den ventede Messias var født, og de tog ind og fandt Maria og Jesus-barnet, der som lovet var "svøbt i et tæppe og lå i en krybbe". Men det var ikke nogle tilfældige hyrder...

**Anne Catherine** fortæller at hun i sine syner så alt dette, og hun fortæller også bl.a. om hyrdernes dal, hvor der var et **udsigtstårn** og tre hyrdefamilier, hvis overhoveder opsøgte Jesus-barnet i den grotte, hvor han var født.

Da jeg læste det, syntes jeg, det var lidt *overflødigt* at hun nu skulle tilføje et tårn. Men jeg gengav det i julenummeret 2010.

**Til min overraskelse** læste jeg senere i Jan Bjerregaards hæfte "Men det skete" (se Udf. 51, 2012) om et ***hyrdetårn*** ved navn *Migdal Eder*. Efter noget research fandt jeg bl.a. ud af, at dette sted nævnes i 1. Mosebog 35, 16-21. Det var her, Rakel døde. Hun var Jakobs yndlingshustru og mor til Josef, men døde under fødslen af Benjamin (hvis stamme netop kom til at bo i Betlehem.)

**Dette Migdal Eder** er også nævnt i den profeti om Messias i Mikas bog, som bl.a. indeholder de vidunderlige ord om, at *"våben skal smedes om til plovjern"* (som er citeret udenfor FN-bygningen i New York). I disse vers i Mikas bog står der også: *"Men du, Migdal-Eder, Ofel, Zions datter, til dig kommer det, det tidligere herredømme kommer, Jerusalems datters kongemagt."*

Det tidligere kongedømme er kong Davids kongemagt. Og han brugte tårnet som udkigstårn.

På grund af dette vers mente de skriftkloge længe før Jesu fødsel, at Messias skulle åbenbares netop fra Migdal Eder - et ellers ubetydeligt sted, hvor hyrderne vogtede deres får.

**Hyrder var ellers uønskede i Israel på Jesu tid.** Selv om stamfædrene Abraham, Isak og Jakob, samt David, oprindelig var hyrder, så regnede de skriftlærde hyrder for uærlige på Jesu tid,

Hyrderne havde derfor ikke de samme rettigheder, de kunne ikke vidne i retten, og en skriftklog kommentar til salme 23 (Herren er min hyrde, af David) lyder: "Der findes ikke et mere foragtet arbejde end at være hyrde."

Nogle forskere mener, at hyrderne på Jesu tid var forvist til Jordan.

**Men - der var en undtagelse.** Der skulle bruges rene lam "uden plet og rynke" til ofringerne i Templet. Og hertil havde man en gruppe udvalgte hyrder - ved *Migdal Eder,* som ligger syd for Jerusalem og nord for Betlehem.

Disse ofringer af **lydefri lam** i Templet var selvfølgelig *forbilleder* på det "**Guds Lam**" (Jesus Messias) som skulle ofres - én gang for alle - for al verdens synd. Disse offerlam kom fra Migdal Eder - og det var netop disse hyrder, som julenat *først* fik åbenbaret den store nyhed, at Messias var født...!

**Alt dette viser** ikke blot, at Anne Catherines syner af hyrdernes tårn var troværdig.

Fremfor alt viser det, at Jesu fødsel ikke var tilfældig. Selv detaljer var planlagt og forudsagt i århundreder - for at vi skulle forstå, at evangeliet ikke bare er myter og eventyr.

Der er en intelligent og suveræn kraft, som har iscenesat verdenshistorien og den vidunderlige frelse, som julen fortæller om.

Der er en genial Gud, som interesserer sig for os små mennesker.

## BAGSMÆKKEN

# Alle gode (jule)gaver...

**Jeg har en skuffe fyldt med strømper, som jeg har fået i julegave i årenes løb. Det er prisen for at blive en voksen mand.**

Som barn var jeg kun til hårde pakker. Den bedste julegave, jeg nogensinde fik, var en dampmaskine, som jeg var så glad for, at den fik hele armen og sprang i luften allerede omkring Helligtrekonger.

Nuvel – inden jeg sætter mig selv i et for dårligt lys, skal det tilføjes, at jeg aldrig gik og mærkede på julepakkerne. Det begyndte jeg først med som voksen.

Kender du i øvrigt den med drengen, der siger til sin mor:
"Mor, du kan godt slette racerbanen fra min ønskeliste"
"Hvorfor, min dreng?"
"Fordi jeg fandt en i skabet i går".

Hvor tit tager vi ikke glæderne på forskud? Skyder forbi målet?

Janis Joplin sang i 1970:" Oh Lord, won´t you buy me a Mercedes-Benz?" – og det er da et rimeligt krav, synes du ikke? Sikkert meget menneskeligt at tænke sådan.

Det er ellers ikke fordi, det skorter på de himmelske gaver. Den største af dem alle sammen var dét, vi læser om i Juleevangeliet: "Se, jeg forkynder jer en stor glæde, som skal være for hele folket".

Julen har bragt velsignet bud, står der i Ingemanns gamle julesalme.

Himmerigs konge blandt os bor,
han juleglæden os bringer,
han favner hver barnesjæl på jord
og lover os englevinger.

Så bliver det ikke større. Livets gods og guld forgår. En dampmaskine ruster. Eller ryger i luften, hvis den falder i hænderne på en eller anden klovn.

Men Guds gave julenat har evigheden i sig. Guds gaver er uden byttemærker. Hvorfor skulle de da også have det?

Alle gode gaver,
de kommer oven ned.
Så tak da Gud, ja, pris dog Gud
for al hans kærlighed!

PS: Det kunne nu alligevel være helt sjovt med den der Mercedes-Benz.

Glædelig jul



Af journalist Steen Jensen

***Udfordringen ønsker alle læsere en glædelig jul.***
***Obs! Næste avis udkommer den 30. december.***


## Ja, jeg bestiller Udfordringen!

Den kan jeg altså ikke undvære...!

POST
Sendes ufrankeret
Modtageren
betaler portoen



___ **½ år for 348 kr.**
___ **et helt år for 598 kr.**
___ prøv 1 måned - og betal derefter, hvis du fortsætter
___ til Færøerne, Grønland, Europa og øvrige udland 1 år 998 kr.
___ **Studie-abonnement** 1 år 398 kr. eller___ ½ år 248 kr.

**Den nye abonnent er:**

Navn: _____

Adresse: _____

Postnr._____ By:_____

Tlf.: _____ E-mail: _____

**Du kan også bestille på hjemmesiden, ringe på tlf. 7456 2202 eller skrive til mail@udfordringen.dk**

Udfordringen
+++ 24849 +++
7993 Sydjylland-Fyn USF B

(51-52/2018)

## TEGN I SOL OG MÅNE

***Bogen fortæller om Betlehemsstjernen og om de ledetråde i de ældgamle stjernetegn, som ledte Østens astrologer til Jesus.***




Jesus er altid aktuel

"JESUS I STJERNERNE"
128 SIDER
KUN 148,-

Hosianna.dk
Udfordringens bøger & musik
7356 1500 - 7456 2202