...den kristne ugeavis

Udfordringen Søndag

Uge 4 • 2019 • Årgang 47 Søndag den 20. Januar

Asien og Kina forfølger deres kristne som aldrig før

Læs mere om Åbne Døres nye liste på side 12-13.

Hvordan vil regeringen hjælpe forfulgte kristne? Læs side 9.



Vi kan leve i frihed - og sætte andre fri

Undervisning side 16-17



Sygdom åbnede Pers øjne for Guds nåde

Side 3



Israel roser dansk udenrigspolitik

Side 10



Mission Uden Grænser har delt 30.000 julepakker ud til fattige i Østeuropa.

Tusind tak for støtten!

Husk at registrere dit skattefradrag:

missionudengraenser.dk/skattefradrag

HK GYM
HOVEDSTADENS KRISTNE GYMNASIUM
INFORMATIONSAFTEN
Fredag 25. januar kl. 19.30
Jydeholmen 15, 2. • 2720 Vanløse
• HØJT FAGLIGT NIVEAU
• STÆRKE VÆRDIER
• SEJT FÆLLESSKAB

Ny præst i Holstebro Oasekirke



Mathias Waagepetersen er ved indgangen til 2019 ansat som præst i Holstebro Oasekirke i en stilling på 60%.

Han har i en årrække været engageret i Aarhus Valgmenighed, hvor han blandt andet har arbejdet med udrustning med fokus på nådegaver og alphakurser for åndeligt søgende.

Mathias er 42 år og afsluttede præsteuddannelsen i 2014. Han har tidligere arbejdet som lærer, som medarbejder på et børnehjem, på et værested for unge i KBH og som projektleder på Vinterherberget i Aarhus.

– Mathias er kendetegnet af passion for kirkens møde med den søgende. Han har både gennem studiet og i praksis været optaget af Åndens virke i menigheden og troslivet. Nu tager Mathias således hul på sit første embede som præst i Holstebro Oasekirke. Han glæder sig meget til dette, og vi som menighed byder ham hjertelig velkommen i denne tjeneste, lyder det fra Holstebro Oasekirke.

Den officielle indvielse finder sted søndag den 20. januar kl. 10.30 på Den Kristne Friskole i Holstebro.

Henrik

Skole om det overnaturlige tiltrækker folk fra hele verden



Det første studieår registrerede 165 personer sig en eller flere lørdage. Folk kom fra hele Skandinavien og fra Finland, Estland, England og Holland.

- Ca. 75% har været kvinder, og aldersfordelingen har været fra 12 til 91 år. Sammenfattende kan man sige, at der er en stor åndelig sult i hele Skandinavien, siger Helene Nordbö, som sammen med sin mand Terje, leder skolen 'School of the Supernatural' i Gøteborg.

Skolen starter op igen d. 2. februar, og formen er lidt anderledes end på andre bibelskoler, da man i løbet af 2019 kun mødes ni lørdage i alt, hvor man så er der hele dagen. Her vil der komme talere fra forskellige lande lige fra Holland, USA, Canada og Skandinavien til Argentina og Portugal.

Skolens fokus er, at man lærer at leve en overnaturlig, tjenende livsstil med frimodighed. "Der er så meget mere i livet, som Helligånden tilbyder. Gud kalder dig og mig som aldrig før til at gøre de samme mirakler, som Jesus gjorde, ja endda større end dem" står der på hjemmesiden med henvisning til Jesu løfte om netop dette i Johannesevangeliet 14,12.

"Lad Jesus forandre dig fra inderst til yderst, så du kan leve fuldt ud for ham. Bliv én, der forandrer nationer", lyder det videre.

Henrik

Ugens profil: René Brocelius Ottesen

Kristne står sammen når de bliver forfulgt



Mennesker skal høre om Jesus, selv om det kan være farligt, fastslår generalsekretæren fra Open Doors Denmark.

Open Doors har netop udgivet World Watch List, som fortæller, hvor kristne forfølges mest. Organisationens danske generalsekretær, som til februar har et års jubilæum på posten, fortæller her om de nyeste tendenser.

- Antallet af forfulgte kristne er steget mest nogensinde med næsten 30 millioner over det seneste år. Og de er ikke bare diskriminerede, men i direkte livsfare. Den største vækst i forfølgelser er sket i Asien - forfølgelsen er rykket mod øst til Kina og Indien, hvor en tredjedel af verdens befolkning bor, forklarer René Brocelius Ottesen.

Tal om problemet

Hvad kan der gøres politisk i Danmark og på internationalt plan?

- Vi i Open Doors gør alt, hvad vi kan for at minde alle vores politikere om denne sag, så de er informeret og vidende og situationen for verdens kristne. Vores statsminister, Lars Løkke, skal i denne weekend til Indien for at mødes med premierminister Narendra Modi. Vi skrev til Lars Løkke og bad ham spørge ind til trosfriheden i det, der kalder sig verdens største demokrati.

Modis eget parti fastslår fx, at inderne er hinduer. Men hvad skal der så ske med dem, der ikke er hinduer? Det bør italesættes.

Herhjemme har vi en god dialog og et godt samarbejde med trosfrihedskontoret om denne udfordring og kristenforfølgelser generelt.

> ***Open Doors er ikke en politisk interesseorganisation. Vi vil mission - mennesker skal høre om Jesus!***

Internationalt har vi 25 lokale baser i Vesten med fortalervirksomhed for forfulgte kristne. Kendte politikere og offentlige figurer rundt om i hele verden, fx. det engelske kongehus, er stærke fortalere. Også i Egypten og Frankrig er man opmærksomme på problemet.

- Et drømmescenarie ville være, at Løkke både arbejder for handelsaftalen og påtaler den demokratiske ulighed i Indien.

FN har fokus på forfulgte kristne, men her går det hele langsommere. Men Open Doors er ikke en politisk interesseorganisation. Vi vil mission - mennesker skal høre om Jesus!

Kristne har både opstandelsen og korset

Hvad kan kirkerne gøre?

- Vi skal høre efter, når den forfulgte kirke taler, ellers sker der en skævvridning.

Den kristne kirke har oplevet forfølgelse siden martyren Stefanus. Vi har både opstandelsen og korset. Det ene ben af troen er forfølgelse, det andet er fremgang. Vi skal lytte til de forfulgte kristne og elske dem, bede for dem og give til dem.

> ***Vi skal ikke bekrige hinanden, men stå sammen, for forskellighederne blandt kristne bliver noget sekundært under forfølgelse.***

Har kristne i Danmark frihed?

- Vi har en udtalt frihed med demokratiske goder, som vi skal være Gud taknemlig for. Vi er forkælede, men jeg tror ikke, det fortsætter. Derfor skal vi udnytte den situation, vi har nu og vise et kristent sindelag. Vores ansvar for vore forfulgte medkristne er at bede for dem, at de må få hjælp til at gennemleve det, de står i.

Selvom vi ikke bliver forfulgt lige som de 245 millioner kristne, vi arbejder med i Open Doors, så lever kristne i Danmark også under pres.

Der er en talemåde i vores organisation, der lyder sådan: "Her i Vesten er vi ikke forfulgte, vi er forførte." Det kan der være en vis sandhed i. Vi presses ikke fysisk med overfald eller fængsling, men kirken i Danmark og i Vesten er under et åndeligt pres, og den forføres let af materialisme, sekularisme og intern splid.

Vi skal ikke bekrige hinanden, men stå sammen, for forskellighederne blandt kristne bliver noget sekundært under forfølgelse.

Vi er også under angreb, men de åndelige angreb hos os er mere underfundige.

Stærk missionsiver

Hvad brænder du for som generalsekretær for Open Doors Denmark?

Verden trænger mere end nogensinde til at høre om Jesus. Missionsiveren er stærk hos de forfulgte kristne. Lad os blive inspireret af det, slutter René B. Ottesen.

René B. Ottesen er uddannet indenfor teologi, retorik og formidling fra Mariager Bibelskole og Aarhus Universitet.

Før han blev generalsekretær i Åbne Døre/ Open Doors Denmark var han kommunikationschef i Krifa. Han har også været forstander for den kristne efterskole Alterna, direktør for Københavns Kristne Radio og præst i Københavns Kristne Kulturcenter.

René bor i Vejle sammen med hustruen, Irene. De har fire voksne børn og er aktive i Bykirken.

Se Verdensranglisten 2019 side 12-13 og et interview med lederen af trosfrihedskontoret side 9.

Bodil



Læs avisen på Udfordringen.dk

Brugernavn: udf-net Kodeord i januar: beretning
Kodeordet for januar gælder til mandag den 4/2 kl. 9.

Formand og familiefar med internationalt udsyn fylder 50

Finnur Petterson er plejefar, kirkeleder og formand for missionsorganisationen Aktiv Mission. Torsdag fylder han 50 år.

- Jeg vil ikke banke Guds ord ind i hovedet på folk, men vise Guds kærlighed i praksis!

Ordene kommer med eftertryk fra Finnur Petterson, der er formand for missionsorganisationen Aktiv Mission.

International færing

Navnet Finnur afslører færøske aner, og den er god nok: Hans mor er fra Færøerne, hvor hans familie boede, mens han var 2-5 år gammel. Og det færøske sidder fast fra dengang.

Finnur Petterson fylder 50 torsdag den 17. januar og inviterer til



Lærer og præst Finnur Petterson er formand for missionsorganisationen Aktiv Mission.

åbent hus søndag eftermiddag den 20. januar i hjemmet i Skævinge på Nordsjælland.

Måske er det slægtsbåndet til Færøerne, der giver ham internationalt udsyn. I hvert fald er han glad for, at hans lokale kirke, Alivekirken i Hillerød, er gået i partnerskab med Aktiv Mission for at "nå helt derud, hvor vi ikke selv kan komme", som han udtrykker det. Kirken har især fokus på missionsarbejdet i Indiens muslimsk dominerede Bihar-provins.

For ånd, sjæl og legeme

- Evangeliet er for alle mennesker, alle og folkeslag og kulturer. Aktiv Mission driver mission på en måde som møder menneskers behov, både fysisk, socialt og åndeligt.

Aktiv Mission arbejder gennem en lokal ngo, som opretter lokalcentre, hvor familier lærer om sundhed, husholdning og opstart af egne små virksomheder.

Finnur Petterson er selv familiefar på fuld tid, han er gift med Annette, som han har fire børn sammen med. Parret har været plejefamilie for en dreng i 19 år, mens de også er aflastningsfamilie for to tvillingedrenge 10-14 døgn om måneden.

Rent fagligt er Finnur Pettersen uddannet på Nr. Nissum Seminarium med linjefag i dansk.

Han har været præst i flere frikirker og er nu med i ledelsen af Alivekirken i Hillerød. Samtidig er han ved at færdiggøre en teologisk masteruddannelse på det australske Alphacrusis College.

Svend Løbner

Sygdom åbnede Pers øjne for Guds nåde

Livstruende sygdom blev et eksistentielt vendepunkt for radiovært og tidligere bankmand, Per Sparre. Bibelens budskab blev så levende for ham, at han må dele det med andre - blandt andet over radiobølgerne.

Af Svend Løbner

Per Sparre var i 20'erne, da han blev ramt af alvorlig sygdom. På et par måneder tabte han sig 45 kg, og det endte med en indlæggelse, hvor han lå i koma i halvandet døgn.

Heldigvis slap han levende igennem. I dag er Per Sparre 61 år, radiovært på Nordsjællands Kristne Radio i Helsingør og pensioneret bankmand.

Som han kigger tilbage på sit liv, kan han se, at sygdommen blev et eksistentielt vendepunkt, der forvandlede hans perspektiv på tilværelsen.

Læste Det Nye Testamente

Vi møder Per Sparre i Nordsjællands Kristne Radios studie i Helsingør. Mens vi får en snak om radioens historie og vision, står det hurtigt klart, at Per Sparre har mere på hjerte. Han brænder for at dele det kristne budskab, fordi han har erfaret det helt tæt på.

- Når man rammes af sygdom, begynder man at tænke: "Er der en mening med livet?" husker Per Sparre.



- Når man rammes af sygdom, begynder man at tænke: "Er der en mening med livet?"

Han kommer ikke nærmere ind på sygdommens art, men kalder den "livstruende" og noget, der kræver "daglig medicinering". Han vil nemlig ikke, at diagnosen skal skygge for det egentlige: hans møde med Guds nåde gennem ord fra Jesus:

- Mens jeg er syg, går jeg på et tidspunkt ned på biblioteket og finder en bog, hvor der står: "Kom, alle I, som er trætte og tyngede af byrder." Det vakte min interesse, og det ville jeg have mere af. Så jeg læste hele Det Nye Testamente samtidig med, at jeg blev dårligere og dårligere og endte i koma på hospitalet, fortsætter han.



- Nogle gange møder jeg folk, som fortæller mig, at de har lyttet med. Det kan åbne op for en god snak om bøn og tro. Gennem radioen åbner der sig en helt ny verden for dem.

En helt ny verden

Selvom Per Sparres forældre var kristne, var ordene i Biblen aldrig levende for ham selv.

- Jeg var af den opfattelse, at Gud måske nok kunne hjælpe ældre mennesker med at dø – men jeg var slet ikke klar over, at Gud også kunne hjælpe unge mennesker med at leve, siger han.

Men denne gang er det anderledes:

- Som jeg læser, går det op for mig, at det, jeg ikke troede var en mulighed, *er* en mulighed. Jeg begynder at tage Bibelens ord til mig og siger til mig selv: "Her er der noget at leve på!" Og ligesom da Columbus opdagede Amerika, åbnede der sig pludselig en helt ny verden for mig, forklarer radioværten.

'Kast dine bekymringer på mig'

Det, der for alvor rammer Per, er budskabet om Guds nåde:

- Helt konkret går disse ord op for mig: "Min nåde er dig nok" og "I magtesløsheden udfolder min kraft sig fuldt ud".

Det sætter tanker i gang hos Per, der nu henvender sig personligt til Gud gennem bøn:

- Jeg spørger Gud: "Hvad betyder det her for mig?", hvortil han svarer: "Giv mig, hvad du har at gå med. Sygdom, fejl og nederlag. Giv mig det. Kast det over på mig, for jeg har omsorg for dig."

- Og så siger jeg: "Men hvad får jeg så tilbage?" Jeg mærker, at Gud svarer: "Min nåde. At jeg elsker dig som den, du er, og at du kan komme med det hele til mig. Og så må du få min kraft og styrke."

- Det er jo noget af en byttehandel! siger Per med et glimt i øjet og tilføjer:

"Jeg var af den opfattelse, at Gud måske nok kunne hjælpe ældre mennesker med at dø – men jeg var slet ikke klar over, at Gud også kunne hjælpe unge mennesker med at leve."

- Men når den opstandne og mægtige frelser siger, at nåden er dig nok, så er den nok. Det gør, at jeg i stedet for at kæmpe med sygdommen og alle mine problemer selv kan lægge det hele over på Gud.

Gud bærer sygdommen

Sygdommen har Per stadigvæk, og det er ifølge ham selv et mirakel, at han lever i dag:

- Min sygdom er alvorlig, og jeg får dagligt meget medicin. Men det er ikke længere mig, der står alene med sygdommen. Det er svært at forklare, men det betyder, at det ligger hos Gud, fortæller han.

I stedet er Pers liv nu præget af stor taknemmelighed for livet og for de små øjeblikke:

- Jeg har fået en nær ældre veninde på over 100 år, og hun siger: "Per. Livet er en stor gave. Du skal bare tage en dag ad gangen!" Hvor er det vist! reflekterer den tidligere bankmand og konkluderer:

- Det vil jo sige, at vi ikke skal gå og bekymre os! Det er vigtigt, at vi er til stede i øjeblikket og samtidig er klar over, at vi er på en livsvandring frem mod vort evige hjem i himlen.

Et budskab, der skal deles

Som pensionist har Per Sparre fået mere tid til frivilligt og socialt arbejde, og han er i dag en aktiv del af det lokale liv i Helsingør og omegn. Blandt andet gennem sit arbejde for den tværkirkelige lokalradio, Nordsjællands Kristne Radio:

- Jeg har oplevet helt konkret, at der er en opstanden, levende frelser, som kan møde ethvert menneske lige dér, hvor det er. Det budskab skal fortælles til andre! fortæller han begejstret.

Budskabet om Kristus er radiostationens omdrejningspunkt og hovedbudskab. Det kan alle kirkeretninger være med på, og det det er et budskab, der også rækker ud over kirkens fire vægge:

- Nogle gange møder jeg folk, som fortæller mig, at de har lyttet med. Det kan åbne op for en god snak om bøn og tro. Gennem radioen åbner der sig en helt ny verden for dem, slutter Per Sparre.

Nordsjællands Kristne Radio er med i Den Kristne Producent Komité, der organiserer omkring 20 kristne lokalradio- og tv-stationer i Danmark.

Bliv student på KG

Kom til informationsaften og hør mere om studieliv, kollegieliv, trosliv og det at være dagelev på Det Kristne Gymnasium.

25. januar klokken 19.00. Vi ses!

Det Kristne Gymnasium
Vasevej 28, 6950 Ringkøbing



Iben Thranholms klumme

Dåben under angreb

Det måtte komme før eller siden. Angrebet på dåben som utidssvarende. I årevis har det været Jesu opstandelse og jomfrufødslen, der har stået for skud, men er turen selvfølgelig også kommet til barnedåben.

En professor i teologi har netop foreslået, at man fjerner arvesyndslæren som forståelseshorisont for dåben. I stedet, skriver professoren i Kristeligt Dagblad, bør dåben forstås som Guds omfavnelse at sit barn, hvormed Gud udtrykker sin uudslukkelige kærlighed til dåbsbarnet.

At barnet og mennesket døbes, fordi det bærer arvesynden i sin menneskelige natur, bliver hurtigt opfattet som en krænkelse af barnets personlighed i en tid, hvor det er mennesket, der er i centrum for alt.

Professoren skriver, at det er et problem, at mennesket er fordømt, endnu før det er kommet til verden og at det fordømmes på grund af dets forfædres synder. For de fleste er det en absurd tanke, mener professoren.

Derfor foreslår han, at dåben i stedet bliver gjort til et udtryk for "Guds omfavnelse af sit barn,hvormed Gud udtrykker sin uudslukkelige kærlighed til dåbsbarnet og alle andre mennesker. Dåben ville være Guds tilsagn om, at det menneske, der døbes, altid er omsluttet af Guds og menighedens kærlighed og fællesskab, som beskytter og støtter (frelser) det, når det uvægerligt kommer i konflikt med sig selv, sine medmennesker og Gud," som professoren udtrykker det i sit indlæg i Kristeligt Dagblad.

Forudsætningen for at forstå, hvad kærlighed er, og at være i stand til at tage imod den, er at indse, at det onde findes. I det nye syn på dåben findes det onde ikke. Mennesket sættes op på en piedestal, hvor det ikke tåler at se sig selv som skyldigt i form af arvesynden. Ser vi på verden, som den tager sig ud, er arvesyndslæren dog noget af det, som beskriver virkeligheden allerbedst. Hvem kender ikke til Paulus' beskrivelse af den: "Det gode, som jeg vil, gør jeg ikke og det onde, som jeg ikke vil, gør jeg"?

Den kærlighedsforståelse, som ligger bag en dåb uden arvesynd, hjælper hverken det ondes problem eller lidelsens problem.

Hvad der gør kristendommen så kærlig, er netop, at Gud vil have med mennesket at gøre, selvom det er syndigt, og at virkeligheden aldrig er for beskidt for Gud. Det nye dåbssyn fjerner i virkeligheden mennesket fra Guds store kærlighed, fordi det bygger på snæversynet menneskelig ønsketænkning.

Af Iben Thranholm

Cand. teol., journalist og samfundsdebattør

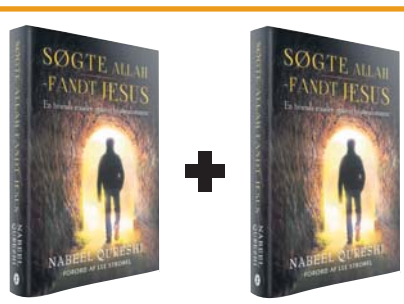

SØGTE ALLAH, FANDT JESUS af Nabeel Qureshi

En troende muslim oplever kristendommen

Køb 2 betal for 1. Læs den ene og giv den anden til din muslimske ven

199,- kr. for 2 stk.

Bestil på www.scandinavia.as

scandinavia

Sygeplejeforening sætter pris på omsorgen

Dansk Kristelig Sygeplejeforening efterspørger nomineringer til 'Omsorgsprisen 2019'.

Både patienter, beboere og pårørende efterspørger omsorgen i sundhedsvæsenet. Det samme gør filosof og fhv. formand for Etisk Råd, Jacob Birkler.

I et i indlæg i Politiken den 9. januar 2019 slår han til lyd for, at vi med sundhedsreformen får en "omsorgsgaranti", ligesom vi har en behandlingsgaranti. Han fortsætter:

"Det, der mangler, er ikke mere overvågning, men snarere flere, der våger. (….) Omsorgspersonale, der får rammer og mulighed for at våge og drage omsorg for vores syge medborgere. En praksis, som sygeplejersker er uddannede til, men sjældent har gode rammer til og mulighed for."

Fortjener skulderklap

Når sådanne rammer mangler, er der desto større grund til at påskønne de omsorgspersoner, der alligevel formår at yde en omsorg med høj, faglig kvalitet, medmenneskelighed og nærvær. De fortjener et skulderklap, mener Dansk Kristelig Sygeplejeforening.

Et sådant skulderklap er Omsorgsprisen, som gives til en sygeplejerske, social- og sundhedsassistent eller social- og sundhedshjælper, som er indstillet af sine kolleger. I år sker dette for femte gang.

Prisen består af 2000 kr., en glasstatuette, en buket blomster, et diplom og gratis deltagelse i Dansk Kristelig Sygeplejeforenings temaeftermiddag og frokost på Diakonhøjskolen i Aarhus fredag den 15. marts 2019, hvor prisen overrækkes.

Nomineringer

Man behøver ikke være medlem af foreningen for at indstille en kollega – eller for at blive nomineret.

Man kan sende sit kandidatforslag sammen med begrundelsen for valget til medlem af priskomiteen Kirsti Skov Kjeldsen kirstiskov@gmail.com senest mandag den 18. februar 2019.





Denne glasstuette er en del af Omsorgsprisen fra Dansk Kristelig Sygeplejeforening.
Til venstre ses vinderen af Omsorgsprisen 2018, Vivi Engholdt Hansen.

Sammen med nomineringen medsendes følgende oplysninger: Navn, stilling, arbejdssted og kontaktoplysninger for både den indstillede og den/de, der indstiller en kandidat til prisen.

Se også www.dks-forum.dk

Bodil

Bedehus-uge vil også bede for folketingsvalget

På Bedehus Danmarks samling i uge 5 vil man bl.a. bede for det kommende folketingsvalg.

Fra søndag den 27. januar til torsdag den 31. januar samler Bedehus Danmark interesserede forbedere til en højskoleuge.

Det sker som sædvanligt på Kolding Internationale Højskole.

- Vi udfordres i den grad af begivenhederne omkring os; "folkehavet bruser", og midt i det har vi en vigtig opgave at kende tiderne, Guds hjerte og at bevæge os med autoritet i bøn for Danmark.

Meget synes at være ude af kontrol for de politiske ledere, både på europæisk som på internationalt plan; så meget mere vokser vores ansvar, lyder opfordringen til forbedere.

- I vores eget land står vi overfor et meget vigtigt valg i 2019. De sædvanlige blokke synes at være under opløsning, og det kan bane vej for et helt nyt spændende folketing, eller i værste fald kaotiske tilstande, som vi ser det i Sverige og andre lande i Europa.

Hjælp i åndskampen

For at blive bedre forbedere har Bedehus Danmark denne gang inviteret en mand, der både er praktiker og underviser på området, som bevæger sig i Mellemøsten og andre nationer, hvor der er brug for at udøve autoritet og bryde igennem i bøn, og som har set kraftfulde virkninger gennem bøn og åndelig krigsførelse.

*Af sikkerhedshensyn annoncerer man ikke hans navn, og de steder han arbejder. Han kaldes han blot for Sam H.

Sam vil undervise og beskrive de oplevelser, han har i forbindelse med:

- Strategisk bønnekamp og bønnevandring
- At lukke helvedes porte og nedbryde fjendens fæstningsværker
- At binde den onde gennem profetisk forbønsaktion og proklamation mm.



Meget synes at være under opløsning i både dansk og international politik. Vi bør derfor bede strategisk, mener Bedehus Danmark.

Besøg af politiker

Ligesom tidligere år får man i ugen besøg af en folketingspolitiker, som vil give et indblik i det pres og de udfordringer, politikerne står i.

I år vil indflydelsesområderne handle om familien, som er under stort pres, samt om uddannelsesområdet.

Frikirkenets generalsekretær, Michael Laursen, kommer også og beretter om glædelige ting, der opleves og er under udvikling i Danmark. En ny åndelig forståelse i den politiske verden fornemmes, og han vil dele vigtige forbøns-områder.

Lovsang og tilbedelse er en væsentlig del af forbøns-tjenesten, og igen i år er der to lovsangsledere/grupper med, Michael og Elsebeth Christophersen og Hanne Christiansen.

Desuden vil visionsgruppen for Bedehus.dk også undervise og lede bønnen.

- Bed for dagene, at vi virkelig må bryde igennem på de områder, som hindrer forandring og hindrer mennesker i at komme ind i en personlig oplevelse af og vandring med Gud, opfordrer Bedehus-ledelsen.

Tilmelding sker til Kolding Internationale Højskole på www.iabc.dk / korte kurser. For logi på skolen, tilrådes snarlig tilmelding.

Bedehus.dk vil også gerne hjælpe med indkvartering udenfor skolen, hvilket dog kan blive lidt dyrere.

Henri.

Elever taler ud om ensomhed i nytårsshow

Kildevæld Efterskole lader eleverne belyse 'ensomhed' i sange, drama og videoer.

På Kildevæld Efterskole i Kolding sætter man i de kommende uger fokus på det samfundsrelevante emne: Ensomhed.

"Ensomhed er en usynlig sygdom, som ingen andre kan se. Fordi man ofte skjuler det…. Ensomhed for mig føles, som om at jeg får ondt i maven, og det stikker i hjertet. Tomrummet fra maven spreder sig ud i hele kroppen," siger Sofie, der er 15 år.

Forbereder nytårsshow

Eleverne arbejder nu intensivt med at formidle deres oplevelse af ensomhed gennem blandt andet video-interviews, sange, selvskrevne dramastykker, digte og kunst.

Skolens nytårsshow erstatter den normale undervisning i uge 3 + 4.

"Vi er som lærerteam blevet overrasket over elevernes ærlighed og ønske om at sætte ensomhed på dagsordenen, som en opråb til deres generation, hvor ensomhed fylder rigtig meget," siger Therese Eichenwald, som er instruktør på showet.

Får jeg nok likes?

- Selvom en efterskole er en skoleform, der har et særligt fokus på fællesskabet og dets værdier, mærker vi som skole den stigende individualisering, som betyder, at der skal kæmpes mere for fællesskabet, forklarer arrangørerne.

Heri spiller også de sociale medier en rolle, fordi folk ønsker at leve det perfekte liv:

"Jeg kan godt finde på at slette et billede, jeg ikke får nok likes på – Ellers vil det jo ligne, at jeg er ensom, at jeg ingen venner har… Jeg har tit opstillet billeder med mine veninder, for at få likes, men sandheden var, at vi kedede os," siger Emily, der er 16 år.



Sidste år opførte Efterskolens Kildevælds elever en musical med fokus på skyld og skam. Arkivfoto/Kildevæld Efterskole.

Showet vil inspirere både elever og publikum til at forstå ensomhedens omfang og forskellige ansigter. Showet indeholder ligeledes en opfordring til den enkelte, men også fællesskabet om at blive bedre til at rumme hinandens forskelligheder og handle, når vi opdager ensomhed omkring os.

Som showets slutsang pointerer:

"Vi kredser alle om solen, og månen rundt om os,
vi er en del af jorden,
den er en del af os," understreger Daniel Eichenwald, som er musiklærer på Efterskolen Kildevæld.

Nytårsshowet kan ses:

Onsdag den 23. januar, hvor der er premiere 19.30, samt torsdag den 24/1 klokken 10.00 og 19.30. Der er gratis éntre.

Bodil



Skjold Optik på besøg hos Blå Kors' værested i Aarhus. Foto: Helene Bagger

Skjold Optik giver gratis briller til socialt udsatte

Mange udsatte har ikke råd til at købe briller med korrekt styrke, derfor er man hos Blå Kors begejstrede for samarbejdet med Skjold Optik, som tre til fire gange om året besøger et af Blå Kors' mange tilbud til socialt udsatte.

Hos Skjold Optik kan man leje et par briller. Når kunden på et tidspunkt vil leje et par nye, bliver de gamle briller ikke smidt ud, men i stedet pudset og strammet op og gemt til senere uddeling.

- For det første synes vi ikke, at brillerne skal gå til spilde. Og så vil vi gerne gøre noget godt for nogle mennesker, som har brug for det. Jeg kan godt lide, at man kan se, at det, man giver, går direkte til dem, der har brug for det, siger Peter Skjold, der er indehaver af Skjold Optik.

Skjold Optik har allerede været af sted et par gange i løbet af de sidste år på nogle af Blå Kors' væresteder med tilbud om synstest og gratis briller. Men nu er aftalen gjort permanent.

- For os er det en oplagt måde at gøre en forskel på, fortæller Peter Skjold, der selv har været med til at dele briller og synstest ud et par gange.

- Det plejer at være en rigtig god oplevelse. Folk kommer ind direkte fra gaden, og mange har aldrig spekuleret over, om synet var i orden, fordi de alligevel ikke har råd til at købe briller. Folk er blevet virkeligt glade, og flere er faktisk blevet helt rørte.

Hos Blå Kors er man meget begejstret for det nye samarbejde.

- Rigtig mange af dem, vi hjælper rundt omkring på vores væresteder, har ikke råd til at købe nye briller. En del er også noteret som dårlige betalere, og har derfor ikke mulighed for at lave en afdragsordning hos brillemanden. Jeg tror, at alle kan sætte sig ind i, hvor generende det er, hvis man ikke kan se ordentligt. Det er virkelig noget, der løfter livskvaliteten hos dem, der får hjælp, siger Christian Bjerre, der er generalsekretær i Blå Kors Danmark.

Skjold Optik besøger næste gang Aarhus den 28. februar.

Henrik

KD: Kvinders livmor skal ikke kunne bruges som rugemaskine

KD fastholder deres modstand mod at gøre rugemødre lovligt i Danmark. Kvinders krop skal ikke gøres til genstand for ydelser mod betaling, mener de.



KD's formand Stig Grenov.

- At leje en piges livmoder gør hende til en rugemaskine. Her savner jeg en reaktion fra Minister for Udviklingssamarbejde Ulla Tørnæs (V). Hun har flere gange italesat vigtigheden af at styrke kvinders seksuelle og reproduktive rettigheder, der grundlæggende handler om kvinders ret til at bestemme over egen krop.

- Men når kvinder udruger et barn for penge, er det en udvidet form for prostitution, der overvejende vil ramme fattige kvinder i ulandene. Det er ikke alene etisk forkert. De juridiske problemer vil tårne sig op i kølvandet, siger Kristendemokraternes formand.

Kvindernes rettigheder

KD peger på, at kvindernes rettigheder er mangelfulde. For hvad nu, hvis der under de ni måneders graviditet opstår følelsesmæssige bindinger hos rugemoren, kan hun så beholde barnet uden at betale pengene tilbage?

Eller hvis rugemoren forfalder til misbrug undervejs i graviditeten, kan den der betaler så kræve pengene retur pga. forringet produkt/barn? Skal der være mulighed for sagsanlæg for brudt kontrakt? Hvem har forældremyndigheden, hvis barnet fødes for tidligt eller bliver hjerneskadet, og ingen vil kendes ved det?

- Er det ordregiveren, rugemoren, den danske stat eller rugemorens hjemland, der i så tilfælde træder til? spørger Stig Grenov, som mener, at børn bliver til et produkt, der skal tilfredsstille de voksnes behov.

- Der bliver sat kroner og ører på barnets værdi. Og i de tilfælde, hvor ægdonoren ikke er kendt, bliver end ikke barnets behov for at kende sit biologiske ophav imødekommet, siger han og peger på KD's løsning:

- KD anerkender det menneskelige behov for at videregive livet til næste generation. Vi vil komme barnløse par i møde ved fx at gøre adoptioner lettere og sidestille dem økonomisk med kunstig insemination. Men det er helt afgørende, at den basale moderfølelse respekteres – også politisk. Derfor skal vi i Danmark ikke give muligheder for bindende rugemoder-aftaler, således som de kendes forskellige steder i udlandet, slår han fast.

Henrik

Ingen sager mod Faderhuset

På baggrund af artiklen i sidste uge om Torben Søndergaards klage til TV2, har Ruth Kristiansen (tidl. Evensen) i en mail til avisen gjort opmærksom på, at der aldrig har været påvist et børnemisbrug i Faderhuset. I sin henvendelse til Udfordringen skriver Ruth:

"Jeg vil gøre opmærksom på, at sagerne omkring Faderhuset blev meget grundigt belyst af myndighederne i 2008 med psykologsamtaler, forældrekompetenceundersøgelser, § 50-undersøgelser mv., og at der ikke i ét eneste tilfælde fandtes belæg for de meget alvorlige beskyldninger fremsat af tidligere medlemmer samt Børns Vilkår. Alle sager blev efterfølgende lukket uden nogen former for indgreb eller foranstaltninger fra myndighedernes side."

/red.

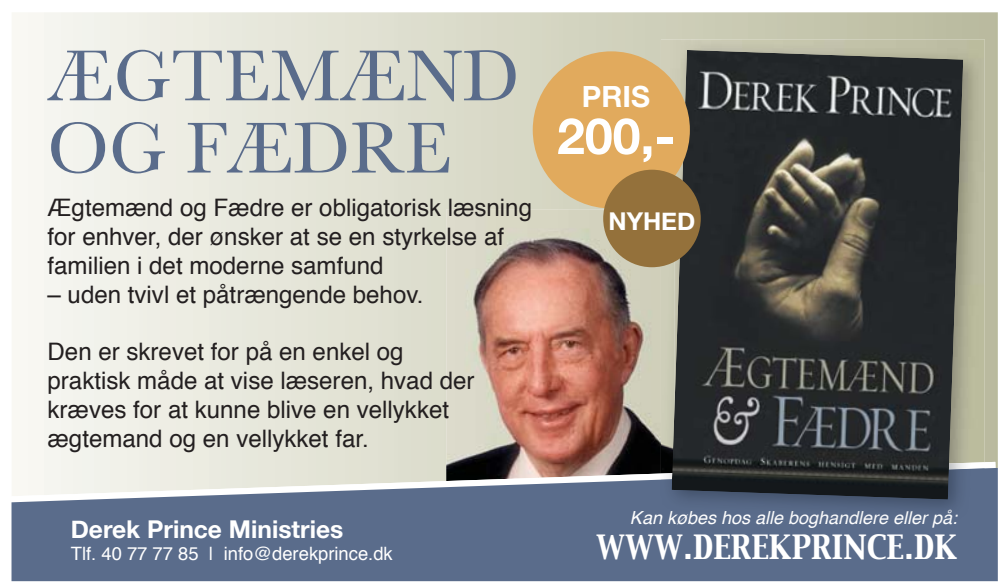

LEDER

Dem, der søger…

Har du nogensinde tænkt over, hvorfor det skulle være et "tegn" for hyrderne i juleevangeliet, at de ville finde Jesus-barnet "svøbt og liggende i en krybbe"…?

Måske læste du om "Hyrdernes Tårn" (Migdal Eder) på bagsiden af julenummeret. Nu har en læser – Robert Holm Kofod – gjort mig opmærksom på, at historien er endnu mere fantastisk.

Han henviser til Michael Nortons bog "Unlocking the secrets of the feast", der citerer dr. Jimmy DeYoung, en fremragende nyheds- og bibelkommentator, og andre.

Jeg håber, det også må vise dig, at det vi tror på ikke bare er velmenende præstesnak eller gamle sagn, men fakta.

Som omtalt i artiklen kom jeg selv på sporet af et hyrde-tårn, da jeg læste visionerne af den sydtyske nonne Anne Catherine Emmerich (ca. 1800). Hun så et udsigtstårn og tre hyrdefamilier, hvis overhoveder opsøgte Jesus-barnet i den grotte, hvor han var født. (Se julenummeret 2010 www.udfordringen.dk/art.php?ID=19616).

Efter noget research fandt jeg ud af, at et sådant tårn faktisk nævnes i 1. Mosebog 35, 16-21. Det var her Rakel døde. Hun var Jakobs yndlingshustru og mor til Josef, men døde under fødslen af Benjamin (hvis stamme netop kom til at bo i Betlehem.)

Tårnet, som for nylig er blevet genopdaget af arkæologer, er også nævnt i den profeti om Messias i Mikas bog 5, som bl.a. indeholder ordene om, at "våben skal smedes om til plovjern" (de findes på FN-bygningen i New York). Mindre kendt er de foregående vers i Mikas bog 4, 8, hvor der står: "Men du, Migdal-Eder, Ofel, Zions datter, til dig kommer det, det tidligere herredømme kommer, Jerusalems datters kongemagt."

Netop Kong Davids havde brugt tårnet som udkigstårn. På grund af dette vers mente de skriftkloge længe før Jesu fødsel, at Messias skulle åbenbares netop fra Migdal Eder –hyrdernes tårn.

Hyrder var ikke i høj kurs i Israel på Jesu tid. Men – der var en undtagelse. Der skulle bruges lam uden plet og rynke til ofringerne i Templet. Og det sørgede nogle udvalgte præstehyrder for – ved Migdal Eder, et par kilometer nord for Betlehem.

Disse ofringer af lydefri lam i Templet var forbilleder på det "Guds Lam" (Jesus Messias) som engang skulle ofres – én gang for alle – for al verdens synd. Disse offerlam kom fra Migdal Eder – og det var netop disse hyrder, som julenat fik fortalt den store nyhed, at Messias var født.

Men ikke nok med det: Når et får skulle føde, anbragte hyrderne fåret i tårnets nederste etage. Når lammet var født, tog hyrderne nogle tøjstrimler og "svøbte" lammet, hvorefter de lagde det – har du gættet det? – i en krybbe!

Er det ikke et utroligt?

Derfor var det et "tegn" for hyrderne, at de skulle finde barnet "svøbt og lagt i en krybbe"...? Det var jo netop sådan, de behandlede et "offerlam". Dette tegn viste dem, at Jesus var det offerlam, Herrens lidende tjener, som der var profeteret om, bl.a. i Esajas bog 53.

"Det er mig en usigelig glæde, at man efter at have læst i Bibelen i mange år stadig kan finde nye rigdomme i den," skriver Robert Holm Kofod til mig.

Ja, men dem, der søger skal finde! siger Jesus. Hvis vi virkelig søger, giver Gud os sådanne "tegn", så vi kan forstå, at der er en Gud, som har iscenesat den vidunderlige frelse, som Jesus er - for enhver som tror.



Henri Nissen
Ansvarshavende redaktør

FØLG OS PÅ FACEBOOK
facebook.com/Udfordringen.dk

UGENS PRÆDIKEN

Af Johny Noer
Journalist, tidl. præst, prædikant og forfatter

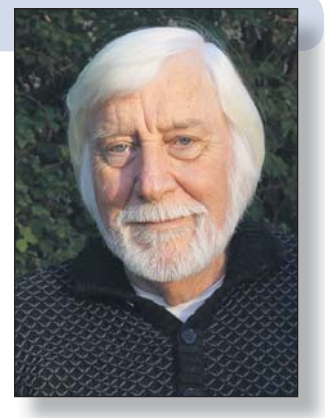

Evighedsøjeblikke på hverdagsplan

Beretningen i Ny Testamente om Jesu tilstedeværelse ved brylluppet i Kana er almindeligvis kendt som historien om, hvordan Jesus forvandlede vand til vin.



Den mest uanseelige hændelse i hverdagen kan blive springbrættet ind i en hel ny fase i vandringen med Gud.

Dette er imidlertid ikke apostelen Johannes' ærinde! Da han slutter historien i sit evangelium, er hans fokus udelukkende dette ene: "Således gjorde Jesus begyndelsen af sine tegn og åbenbarede sin herlighed, og Hans disciple troede på Ham" (v.11).

Med andre ord: En aldeles ny og afgørende fase af den evige frelsesplan, der (som apostelen udtrykker det): 'fra evighed af har ligget gemt som en hemmelighed hos Gud, alle tings skaber' (Ef.3:19).

Mere end usædvanligt

Øjeblikket ved bryllupsfesten var altså mere end usædvanligt; det var af en så skæbnesvanger betydning, at det ganske univers – hele alskabningen – må have holdt vejret, thi ved denne hverdagsbegivenhed 'gjorde Jesus begyndelsen på sine tegn og åbenbarede sin herlighed'.

Derfor må det kunne forventes af Johannes, at han fortæller denne historie ordentligt. At han her lader den halve verden forstå, at dette var 'et profetisk øjeblik', og at et brag af et mirakel her havde fundet sted.

Mens præcis det modsatte er sket. Vi får at vide, at Jesu mor, Maria, var indbudt til brylluppet. Jesus og Hans disciple var ikke 'hovedpersoner'; de var (sagt i parentes): 'også indbudt' (v.2).

Det problem, der opstod ved brylluppet, var ikke af en særlig 'from karakter'. Værterne havde ikke taget højde for, hvor megen vin, der ville blive drukket. Jesu mor siger til Ham: "De har ikke mere vin!" (v.3) – og da miraklet så endelig finder sted, og vandet i seks store vandkar mirakuløst bliver forvandlet til vin (spandevis af en vin af en årgang, som chef-tjeneren aldrig før i sit liv havde smagt magen til) – så gør Johannes i sin beretning ikke noget særligt ud af den historie. Han skriver blot: "Da skafferen smagte på vandet, der var blevet til vin, vidste han ikke, hvor det kom fra" (v.9)… men det mest besynderlige ved dette 'hemmelighedsfulde evighedsøjeblik' er Jesu egen handlemåde.

Da Maria forelægger Ham problemet: 'De har ikke mere vin', siger Han: "Mor, lad mig være i fred; min time er endnu ikke kommet." Få minutter senere taler Han et andet sprog: "Fyld karrene med vand! Øs nu op, og bring det til skafferen!" (v.8)

Alt var beredt

Ingen kan i dag sige, hvad der den dag ved det bryllup fra det ene øjeblik til det andet fik Jesus til at tale og handle anderledes,

Den opfattelse, at de største øjeblikke skal indvarsles med en storslået hændelse, er en tidsåndens tolkning, som ikke hører Guds Rige til.

end Han havde gjort i 30 år. – Men én ting er sikkert: Når Han så sig omkring var alt beredt. Tjenerne stod parat ('alt hvad Han siger til jer, det skal I gøre' havde Maria sagt – v.5).

Seks store vandkar stod klar til at blive anvendt til det store under. Øjeblikket var inde – og der var et problem, som skulle løses, og Han var 'sat på sagen' af sin egen mor.

Frelsesplan på hverdagsplan

Lad derfor denne enestående beretning fra NT være en hilsen til en og anden, som læser disse linjer. Gud har en hemmelig frelsesplan, som han vil iværksætte på hverdagsplan. Den mest uanseelige hændelse kan blive springbrættet ind i en hel ny fase i vandringen med Gud.

Den opfattelse, at de største øjeblikke skal indvarsles med en storslået hændelse, er en tidsåndens tolkning, som ikke hører Guds Rige til.

"Efter uvejret kom der et jordskælv," hedder det i GT. "Men Herren var ikke i jordskælvet. Efter jordskælvet kom der en stille, sagte susen, og da Elias hørte den, hyllede han sit hoved i sin kappe og gik ud og stillede sig ved indgangen til huset…" (1.Konge 19:11-13)

Søndagens tekst: Johannesevangeliet 2, 1-11

Brylluppet i Kana

[1] To dage senere var Jesu mor med ved et bryllup i byen Kana i Galilæa. [2] Jesus og hans disciple var også indbudt. [3] Under festen slap vinen op, og Jesu mor kom hen til ham og sagde: »Der er ikke mere vin.« [4] »Lad mig være i fred, mor,« sagde han. »Tiden er ikke inde endnu.« [5] Men hans mor gik hen til tjenerne og sagde: »Lige meget hvad han siger til jer, skal I bare gøre det!« [6] Der stod seks store vandkrukker i huset, som blev brugt ved de jødiske renselsesceremonier. De rummede hver ca. 100 liter. [7] Jesus bad tjenerne om at fylde dem med vand. Da de havde fyldt dem til randen, [8] sagde han: »Øs nu noget op og gå hen til den ansvarlige for festen, så han kan smage på det.« [9] Det gjorde de så, og han smagte på vandet, der nu var forvandlet til vin. Da han ikke vidste, hvor det kom fra - for det var kun tjenerne, der vidste det - kaldte han på brudgommen [10] og sagde: »Man plejer ellers at servere den fine vin først, og senere, når folk er kommet lidt i stemning, den billige vin. Hvorfor har du gemt den fine vin til nu?« [11] Det mirakel, som Jesus udførte i Kana i Galilæa, var det første tegn på hans autoritet og magt, og hans disciple troede på, at han virkelig var sendt af Gud. [12] Derefter tog han til Kapernaum sammen med sin mor, sine brødre og sine disciple, og dér blev de nogle dage.

Teksten er fra Bibelen på Hverdagsdansk

Af Henrik Engelbrekt Refshauge

Generalsekretær, Mission Afrika



Moderne mission

Moderne mission er at blive inspireret af kristne udenfor vores kultur til frimodigt at vidne om Jesus Kristus uden en bagtanke om at presse mennesker til omvendelse. Det fordrer, at kirken kommer ud af den forældede tanke om "fra os til dem"-mission – både i mødet med muslimer og den "almindelige kirkeutro dansker". Den balancegang lærer vores afrikanske venner os.

Hvor er vi dog hurtige til at fordømme hinanden, når vi taler om, hvordan vi skal møde muslimerne. Det bygger mure og skaber kun endnu mere had og fjendskab både mellem kristne brødre og søstre, og til vore muslimske og andre kirkefremmede/kirkeutro danske "næster".

Følg debatten i kommentarfelterne på sociale medier og i netavisernes debatsektioner, hvor en voldsom vrede blusser op i et totalt uværdigt sprogbrug, der står i diametral modsætning til kristne værdier. Og så bliver kulturkamp vigtigere end kærlighedsbuddet, og dialog stilles op som modsætning til mission eller i bedste fald blot som redskab til mission.

Men skal mission altid være med den bagtanke, at vi kun går i dialog for at missionere? Virkelig respekt er vel først, når jeg lytter til min samtalepartner, lærer af ham og hengiver mig i en herredømmefri samtale i et ligeværdigt fællesskab.



- Vi går ikke i dialog for at lokke muslimerne ind ad bagdøren eller for senere at gøre overgreb på dem, men for at gå i ærlig samtale. Hvis ikke vi sætter os sammen med muslimerne, hvor skal de så lære, at kristendommen med hele vores historie, lærebygning og kultur er et vigtigt grundlag for vores civilisation?

Lær af Afrika

Mine første dage som generalsekretær for Mission Afrika har bekræftet mig i, at mission og inspiration går alle veje – ikke blot fra Danmark til Afrika, men også fra Afrika til Danmark og fra det ene afrikanske land til det andet. Vores kirkeminister kaldte det "moderne mission" på weekendens årsmøde.

Her havde vi også besøg af Robert Goyek, der er kirkepræsident for 200.000 kristne i over 1.000 kirker i Cameroun. Han er både spydspids for et omfattende freds- og forsoningsarbejde mellem kristne og muslimer i det konfliktfyldte nord, og samtidig primus motor i at sprede evangeliet om Guds kærlighed i by efter by. Samtidigt med han er i dialog med muslimerne, har han sendt seks missionærfamilier til det muslimske Mali – alt sammen i samarbejde med Mission Afrika.

På den måde inspirerer Afrika os til "moderne mission", som kirkeminister Mette Bock udtrykte det i sin hilsen: Mission er at møde mennesker og gennem de kristne værdier få håb og styrke i en ofte vanskelig hverdag.

Boko Haram-terror

Robert Goyek fortalte helt lavpraktisk, hvordan denne moderne mission foregår: I Afrika lever kristne og muslimer "i en naturlig virkelighed", som han sagde. Kristne og muslimer er knyttet sammen af familiebånd; de går i skole sammen, handler på markedet sammen og har traditionelt et ukompliceret forhold til hinanden.

> ***"Afrikanerne lærer os, at vore muslimske venner er næster og medtroende. På den baggrund får vi mange spændende samtaler, hvor vi også får lov til at fortælle dem evangeliet og bede for dem og sammen med dem."***

Afrikanerne lærer os, at vore muslimske venner er næster og medtroende. På den baggrund får vi mange spændende samtaler, hvor vi også får lov til at fortælle dem evangeliet og bede for dem og sammen med dem.

De senere års massive mange overgreb fra terrorbevægelsen Boko Haram har udfordret dette forhold, men samtidig er det netop afrikanske religiøse lederes pragmatiske forhold til religion, der nu træder i karakter. Som modvægt til terror knytter kristne og muslimske ledere nu venskab med hinanden, besøger hinandens højtider og viser offentligt, at de fint kan leve i fred og respekt for hinanden.

Respekten viser sig blandt andet i den afrikanske kirkes missionsarbejde, hvor man afholder sig fra al form for pres og manipulation. Goyek peger på paragraf 18 i FN's Menneskerettighedskonvention, hvor alle mennesker har ret til at tro, ret til at skifte tro og ret til ikke at tro i det hele taget. Dog skal FN ikke sætte dagsordenen for os. Vores kristne grundlag er nok.

Respekt for den kirkeutro

Søren Kierkegaard anbefaler: "For i Sandhed at kunne hjælpe en Anden, maa jeg forstaae mere end han - men dog vel først og fremmest forstaae det, han forstaaer…" og "Al sand Hjælpen begynder med en Ydmygelse; Hjælperen maa først ydmyge sig under Den, han vil hjælpe, og herved forstaae, at det at hjælpe er ikke det at herske, men det at tjene, at det at hjælpe ikke er at være den Herskesygeste men den Taalmodigste..."

Tænk, at det er afrikanere som Robert Goyek, der skal lære os princippet i det berømte Kirkekegaard-citat!

Vi skal lære af Afrika og kæmpe for retten til at tro. Hvis vi fx ikke respekterer muslimernes tro eller de kirkefremmedes "åndsfraværende" tro, vil vi langsomt indsnævre vores åndelige synsfelt, så vi til sidst kun respekterer dem, der er 100 procent enige med os. Tør kirken bevare sin rummelighed, samtidig med at vi frimodigt vidner om Jesus?

Tilbage til det naturlige

Vi går ikke i dialog for at lokke muslimerne ind ad bagdøren eller for senere at gøre overgreb på dem, men for at gå i ærlig samtale. Hvis ikke vi sætter os sammen med muslimerne, hvor skal de så lære, at kristendommen med hele vores historie, lærebygning og kultur er et vigtigt grundlag for vores civilisation?

Vi kan spore uddannelse, sundhedstilbud, retsvæsen osv. tilbage til De ti bud, klostre, kirker, ja det kristne livs- og menneskesyn i det hele taget. Dette syn kan vi kun vise vore nye medborgere i en fordomsfri samtale.

Det er naturligt at leve i fred og fordragelighed, og det er lige så naturligt at dele det, der ligger dybt i vores hjerter. Den balancegang kan vore afrikanske venner lære os. Og når nu evangeliet om Jesus brænder i os kristne, er det kun naturligt, at vi frit og frejdigt deler det med vores muslimske venner.

> ***"Derfor behøver jeg ikke at overbevise, presse på og omvende folk. Det skal Helligånden nok gøre. Jesus er så fascinerende, at mennesker vil forlade alt for at følge ham! Hvis de bare lærer Ham at kende."***

Jesus kom som opfyldelsen af profetier – ikke bare i Det Gamle Testamente, men også gennem myter, digte osv. i andre religioner. Hans komme, hans budskab, hans stedfortrædende død og opstandelse er kernen i evangeliet. Det er kristendommens velsignelser, og derfor skal vi pege på Jesus Kristus. Han er Frelseren med stort F, og det skal da råbes ud fra tagene!

Holistisk mission

Jeg tror på evangeliet, og véd Jesus er sandheden, lyset, og at Helligånden er den mest overbevisende kraft, der findes. Derfor behøver jeg ikke at overbevise, presse på og omvende folk. Det skal Helligånden nok gøre. Jesus er så fascinerende, at mennesker vil forlade alt for at følge ham! Hvis de bare lærer Ham at kende. Og her spiller vi kristne en nøglerolle. Med både liv/handling og ord. Det er holistisk mission.

Desværre viser den usobre debat, at der er behov for, at vi både indenfor og udenfor kirken møder hinanden med respekt og tålmodighed. Det er helt åbenlyst, at kirken har brug for intradialog om, hvordan vi mødes med folk med en anden tro. For vi er ikke i tvivl om, at vi VIL mission, jf. Folkekirkens blå betænkning.

I Mission Afrika har vi i år startet samtalen gennem TReK (Teologi, Religion og Kultur – tværreligiøst, kulturelt og økumenisk). På engelsk betyder "Trek" 'en lang, anstrengende vandring'. For vi er nødt til at indse, at det er en aktiv rejse at være i tværreligiøs og tværkulturel dialog. Vi skal ud af vores trygge komfortzoner for at engagere os med andre.

Jo, Afrika inspirerer til moderne mission! Lad os nu stå sammen og bruge, lytte og lære af hinandens historier i opgaven med at række evangeliet til vore muslimske og kirkeutro næster.

UNBROKEN
- PATH TO REDEMPTION

Den inspirerende og sande historie om Louis Zamperinis:

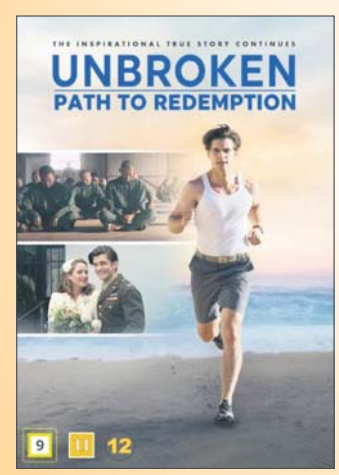

Efter at have overlevet flere års tortur som krigsfange vender Louis (Samuel Hunt) hjem fra Anden Verdenskrig, hvor han møder og gifter sig med Cynthia (Merritt Patterson).

Men han er forfulgt af sin fortid og drives ud i fortvivlelse. Så da Cynthia henvender sig til Gud ved Billy Graham-korstoget i 1949, er hendes mest indtrængende bøn for Louis, at han finder fred og tilgivelse ...

DVD. 95 minutter. Kr. 119,-
Fra 11 år.

Hosianna.dk

Fra SYGDOM til SUNDHED



Du er velkommen til at skrive og stille mig spørgsmål. Der bliver bedt for alle brevemner. Ønskes en salvedug tilsendt, medsend da venligst adresseret og frankeret svarkuvert:
Brug quickbrev 27 kr. for levering næste hverdag (skal markeres med Q og afleveres på postkontoret) eller alm. post 9 kr. (levering inden for 5 hverdage).
Orla Lindskov Christensen, Anne Maries Vej 16, 9000 Aalborg - Orla@udfordringen.dk
Se mere om overnaturlig helbredelse på udfordringen.dk/har-du-brug-for-forbon

BREV:

Jeg kan ikke studere på grund af stress og tankemylder

Kære Orla Lindskov

Jeg er en kristen mand i tyverne. Jeg læser på Universitetet nu.

Jeg har fået et problem, som består i, at jeg har svært ved at holde sammen på mine tanker. Jeg er blevet dårligere og dårligere til at koncentrere mig. Mine tanker flakker omkring. Alle mulige tanker myldrer i mit hoved ude af min kontrol. Det gør mig meget træt og opgivende.

Mine forældre siger, at jeg nok lider af stress. Jeg ved ikke, om det er rigtigt. Nogle dage er jeg virkelig ulykkelig, og jeg bliver helt bange for, om jeg er ved helt at miste selvkontrollen, om jeg er ved at blive psykisk syg.

Jeg har været ved min praktiserende læge, og han sendte mig til psykolog. Han fandt ingen tegn på psykisk syge. Men han kunne mærke på mig, at jeg havde det rigtigt dårligt psykisk. Hos min praktiserende læge fik jeg så en henvisning til en psykiater. Ham har jeg været hos, og han lyttede til alt, hvad jeg fortalte om min situation. Han bad mig om at komme igen, og jeg fik en ny tid.

Jeg har tidligere været meget udadvendt. Men den sociale side af mig er gået helt i stå nu.

En ven har sagt til mig, at der er noget, der hedder kristen meditation. Han tror, at det vil kunne stoppe mine tanker. Han ved, at det er en frygtelig plage ikke at kunne stoppe sine tanker. Han har selv prøvet noget lignende. Men han kom i en periode på piller og måtte tage en pause i sine studier.

Jeg har også fået problemer med min mave og med min fordøjelse. Det er så ærgerligt, at det skulle støde til lige nu. Det ene oven i det andet. Jeg led også meget af mave- og fordøjelsesproblemer i gymnasiet.

Der er noget i mig, der er røget ud af balance. Det er, som om der er noget, der styrer mig. Noget som jeg ikke kan styre. Det er tankerne, og lige nu kører mine tanker rundt i en pærevælling af problemer. Jeg ser problemer alle steder.

Orla Lindskov, hvad siger du til at få et brev som mit. Synes du, det er til at svare på? Hvis du synes, det er, er jeg meget spændt på dit svar.

Venligst
J.



Mine tanker flakker omkring. Alle mulige tanker myldrer i mit hoved ude af min kontrol. Det gør mig meget træt og opgivende.

SVAR:

Bed Gud hjælpe dig af med dit tankemylder

Kære J.

Jo, jeg synes, at dit brev er til at svare på, og jeg siger tak for dit brev.

Jeg vil gerne starte mit svar med et ord fra Bibelen, nemlig salme 37, vers 7: "vær stille over for Herren, vent på ham;"

Og i den amerikanske bibeloversættelse: "Vær stille og erkend, at jeg er Gud."

Mit svar skal handle om bøn, stilhed og Gud: Bøn som indre stilhed. Indre stilhed som bøn. Bøn uden ord.

Vi kan som mennesker aldrig fatte Gud. Men vi kan opleve ham, når sindet og tankerne bliver stille.

Det er, som du skriver, en pinefuld plage, ikke at være i stand til at standse tankerne. Men mange anser nok tankestøj for det normale. Men det er ikke det normale. Tankestøj forhindrer os nemlig i at finde det sted inden i os selv, hvor der er stilhed, og hvor Jesus er konge.

Gud bor i stilheden, siger Bibelen, ikke i støjen. Tanke-støjen adskiller os fra Gud.

Det giver frihed, når det vedvarende tanke-slaveri ophører. For nogle har tænkning næsten udviklet sig til en sygdom. Sygdom er, når noget er kommet ud af balance.

Der er ikke noget galt i at tænke. Der er ikke noget galt i at bruge tankerne som et nyttigt redskab. Men når det er tankerne, der bare kværner løs, uden at vi har styr på dem, så er det tankerne, der har overtaget os.

Mange tror, at deres tanker er dem selv. Men sådan er det ikke. Tankerne er et redskab. Så det er vigtigt for os at kunne slukke for tankerne og gå ind i stilheden.

Du har nok også lagt mærke til, hvordan tankerne elsker at sætte tænderne i problemer og i bekymringer, akkurat som en hund elsker at sætter tænderne i et kødben.

En del tror, at når Bibelen taler om at være stille ind for Gud, så handler det kun om, at vi ikke skal tale. Men nej, det handler også om, at du skal bringe dit indre til stilhed.

Mange kristne kender fx en bestemt situation, når de skal bede. De kan ikke samle sig til bøn, for tankerne kører i skoven med dem.



Sådan er begyndelsen til enden for tvangsprægede tanker. De efterlader nemlig et tomrum, en stilhed inden i dig, og det tomrum fylder Gud.

Mange lever med deres tanker som en tvang. Heraf udtrykket tvangstanker. Sådanne tanker dræner for livsenergi og kan også blive årsag til sygdom.

Men hør her: du kan tage det første skridt nu til at frigøre dig fra tankernes tvang:

Begynd at lytte til tankernes indhold. Læg specielt mærke til tanker, som gentager sig. Læg mærke til de gamle grammofonplader, som har spillet i dit hoved måske i mange år.

Vær nærværende og betragt disse tanker. Iagttag dem som en tilskuer. Genkend dem og sig: "Nå, der er I igen". Så mister de deres magt over dig. De falmer og visner. Hvorfor?

Jo, fordi du ikke længere giver energi til dem. Du identificerer dig ikke længere med dem, for du ved, at de ikke er dig. De kommer så at sige fra et sted udenfor dig. Når de indeholder tvang, kommer de bestemt ikke fra Gud.

Sådan er begyndelsen til enden for tvangsprægede tanker. De efterlader nemlig et tomrum, en stilhed inden i dig, og det tomrum fylder Gud.

Tomrummet er i starten måske kun sekunder. Men tomrummet bliver efterhånden længere, og så oplevet du stilheden som befrielse.

Bed Gud i Jesu navn om at hjælpe dig til at finde vejen. For det, jeg har skrevet, kan lyde nemt. Men det er det ikke. Guds hjælp er absolut nødvendig.

Med venlig hilsen
Orla Lindskov

MIN OPLEVELSE:

Mit humør er vendt tilbage

Kære Orla Lindskov

Tak for det sidste møde, jeg var med til med dig. Det var i Aalborg.

Jeg vågnede næste dag, og jeg kunne mærke, at der var sket noget godt for mig.

Mine smerter i nakke og skuldre var væk. Mit næsten kroniske hold i ryggen og min skævhed var væk. Nu er der gået måneder, og det holder. Det har bevirket, at mit gode humør er vendt tilbage.

Mine bedste hilsener til dig
K.

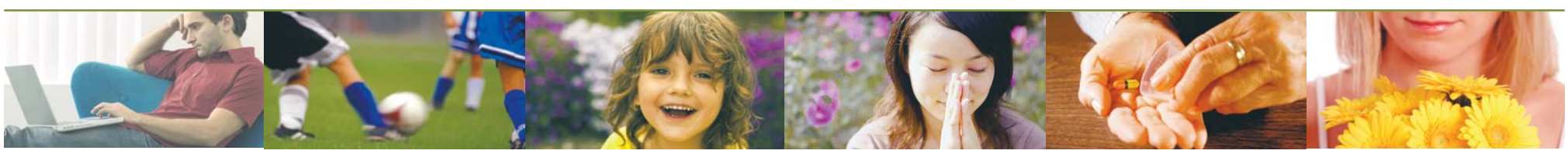

Hvordan vil regeringen hjælpe forfulgte kristne?

Michael Suhr er ambassadør og leder en enhed for trosfrihed under Udenrigsministeriet.



Af Samuel Nymann Eriksen



Danmark kan bedst påvirke gennem diplomati, mener Michael Suhr. Han er ambassadør og leder for Udenrigsministeriets enhed, der er sat i verden for at fremme religions- og trosfriheden. Foto: Dansk Europamission

Vintersolen skinner ind ad vinduerne i kontoret på Asiatisk Plads, hvor Michael Suhr byder velkommen. Han leder Udenrigsministeriets enhed, der er sat i verden for at fremme religions- og trosfriheden og giver her et indblik i regerings tilgang.

Din titel er ambassadør, særlig repræsentant for tros- og religionsfrihed. Hvad ligger der i denne titel?

Regeringen ønskede at udpege en repræsentant for ministeren, som over for omverdenen signalerer den øgede betydning, man tillægger fremme af religions- og trosfrihed (FoRB). Danmark bruger ambassadører til særlige funktioner, som er særligt kommitterede i sager, man ønsker at fremme, eksempelvis har regeringen for nylig besluttet også at udnævne en klimaambassadør.

Ideen er, at jeg flyder mellem forskellige dele i ministeriet, som beskæftiger sig med aspekter af dette emne. Jeg har en lille enhed til at støtte mig og skal ikke opbygge en organisation i organisationen, men skal virke som katalysator for området og skabe fokus samt fremme, at indsatsen integreres i de forskellige områder, hvor religions- og trosfrihed kan spille ind.

Vi skal eksternt fremme trosfrihed, herunder for kristne i verden, men også internt, i forhold til hvordan vi håndterer sager, der er knytter sig til religions- og trosfrihed i ministeriet.

5 punkts strategi

Hvilke redskaber har UM i sin værktøjskasse, det kan anvende til at hjælpe forfulgte kristne?

Vores fokus er pluralistisk, på religions- og trosfrihed, herunder kristnes vilkår. Udgangspunktet er menneskerettighedskonventionens artikel 18. Regeringen har valgt en strategi, som består af 5 elementer:

1) mobilisering af det internationale samfund, dvs. få sat FoRB højere op på dagsordenen, så FoRB ikke længere er den lidt glemte menneskerettighed. Dette arbejde foregår bl.a. igennem en uformel international kontaktgruppe af ligesindede lande af både kristne og muslimske lande, men også igennem EU;

2) fremme normativt arbejde i FN-regi ved at gå dybere ind i spørgsmål om samspil mellem FoRB og Gender equality samt FoRB og Responsibility to Protect;

3) Deltage aktivt i regionale aktiviteter bl.a. interreligiøse dialoger i EU's nabolande, herunder Mellemøsten og Nordafrika;

4) skabe nyt projektarbejde, der fremmer FoRB i fire lande: Egypten, Indonesien, Iran og Libanon.

5) Udvælge og søge at hjælpe 2-3 personer, som er kommet i vanskeligheder pga. FoRB.

I en række lande er det mest effektivt at hjælpe kristne ved at række ud til og samarbejde med moderate muslimer eller andre trossamfund.

Ofte er det også den tilgang kristne i nogle af de lande, som vi mest taler om, også helst vil have vi gør, fordi deres rettigheder bedst fremmes gennem en moderat dagsorden i de lande, hvor de kristne er borgere. I nogle lande ønsker kristne ikke at blive udpeget og dermed stigmatiseret som en særlig minoritet.

Moderate muslimer

Hvordan får forfulgte kristne konkret hjælp ved at række ud til moderate muslimer?

Initiativet er nyt, og først med finansloven for 2019 har vi fået midler til konkrete projekter. Nu skal vi i gang med at skabe en ramme for at bruge pengene sammen med civilsamfundet. Men jeg vil personligt mene, at det defineres af ngo'erne selv, og at det er ideerne fra civilsamfundet, der skal tages i brug. Rammerne for brug af pengene skulle gerne være på plads allerede primo februar.

Tidligere kan jeg se, at der er kommet noget meget fornuftigt ud af at støtte eksempelvis et interreligiøst projekt, som har søgt at definere fælles værdier i lande mellem kristne, muslimer og andre trossamfund.

Dermed kan man bidrage til at isolere ekstremistiske kræfter, der ikke vil respektere, at der findes fælles værdier i samfundet, herunder respekten for retten til religions- og trosfrihed.

Kan Vesten påvirke?

Efter afslutningen af Den Kolde Krig vedtog de postkommunistiske lande forfatninger, som sikrede borgerne en række frihedsrettigheder. I de senere år har mange af disse lande vendt de vestlige værdier ryggen og er blevet mere autoritære. Desuden er Vestens dominans i verden aftagende økonomisk og politisk. I hvilken grad har Vesten, herunder Udenrigsministeriet i Danmark, stadig mulighed for at påvirke landene?

Vi skal eksternt fremme trosfrihed, herunder for kristne i verden, men også internt, i forhold til hvordan vi håndterer sager, der er knytter sig til religions- og trosfrihed i ministeriet.

Det internationale regelbaserede samfund er under pres som følge af de ændrede relationer i verden. Dette har statsministeren også understreget, og regeringen har sat spørgsmålet på dagsordenen som et af de 6 vigtigste emner for sin nye Udenrigs- og Sikkerhedspolitiske Strategi 2019-2020.

Vesten kan stadig gøre meget gennem de eksisterende multilaterale organisationer, herunder i FNs Menneskerettighedsråd. Danmark er lige blevet medlem for perioden 2019-21 og har gjort religions- og trosfrihed til en af dets fire topprioriteter.

Vi vil derfor også aktivt søge at påvirke udviklingen gennem dette arbejde. Herudover findes der en uformel international kontaktgruppe for fremme af tros- og religionsfrihed, der er nu 23 medlemmer.

Det er ikke kun vestlige lande, men også nogle muslimsk dominerede lande, fx Indonesien og Tunesien, er med. Det sidste land der kom til i oktober var Mongoliet, som også har udpeget en ambassadør for religions- og trosfrihed. Gruppen er helt uformel, men vi mødes i marginen af FNs halvårlige møder i Geneve og New York. Danmark har her valgt at bidrage aktivt, fx ved at sætte samspillet mellem FoRB og gender equality på dagsordenen.

Ja, det er korrekt, at den vestlige verden ikke dominerer på samme måde som tidligere, men vi vil aktivt bidrage til at fastholde det internationale regelbaserede samarbejde også på FoRB-området. Det har vi både moralsk, men også som lille land, en interesse i.

Vi har selvsagt ikke en interesse i at lave en gammel dem-og-os-opdeling af verden i forskellige religionsområder. Derfor er det vigtigt at inddrage moderate kræfter fra forskellige trossamfund, der vil deltage i samarbejdet, samtidigt med at vi har et særligt øje for de kristnes forhold, givet det danske ophav.

Handelspolitik som virkemiddel

Op til Asia Bibis frifindelse i november havde EU krævet, at hun blev frifundet, for at Pakistan kunne få en ny handelsaftale med EU. Ligeledes havde det amerikanske senat i juni 2018 besluttet at forbyde Tyrkiet at købe det nyudviklede F-35 Joint Striker kampfly, bl.a. med henvisning til landets tilbageholdelse af amerikanske statsborgere, herunder den kristne missionær Andrew Brunson. I august øgede USAs præsident Donald Trump presset på Tyrkiet for at få løsladt Brunson ved at fordoble tolden på bl.a. stål, før han blev løsladt i oktober. Kan handelspolitik bruges til at fremme trosfriheden?

Emnet er kommet højt op på den politiske dagsorden, og sådanne redskaber, ledsaget af ultimative krav, tages i brug med stor politisk symbolværdi. Danmark har selvsagt ikke samme muligheder, selv hvis vi måtte ønske det, for at anvende sådanne ultimative redskaber.

Det er også værd at huske på, at vores handelspolitik skabes sammen med de snart kun 26 andre lande i EU, og kun gennem EU vil handelspolitiske instrumenter kunne blive aktuelle. Det fokus regeringen vil have på fremme af religions- og trosfriheden for så vidt angår individsager, er det gode gammeldags diplomatiske håndværk.

Der er naturligvis i offentligheden stor interesse for sådanne spektakulære sager, men de fleste individ-sager løses formentlig også bedst ved at blive holdt ude af offentlighedens lys.

Hvordan kan Dansk Europamission bidrage til dit og kontorets arbejde?

Kom meget gerne med gode forslag til projekter i prioritetslandene. Jeg håber, vi kan samarbejde i fremtiden, slutter Michael Suhr.

Dansk Europamission samarbejder med kontoret i Udenrigsministeriet og bidrager med information om forfølgelse af kristne.

Tyrkiet tillader første kirke-byggeri siden Osmannerriget

I februar påbegyndes det første kirkebyggeri i Tyrkiet siden Det Osmanniske Rige blev til Republikken Tyrkiet i 1920'erne.

Byggeriet af den nye syrisk-ortodokse kirke, som skal kunne rumme 700 personer, forventes at tage omkring to år, skriver The Christian Post.

Da planerne om kirkebyggeriet først blev offentliggjort i 2015, udtalte en regeringsembedsmand: "Det er første gang, siden republikken blev skabt. Kirker er blevet restaureret og genåbnet, men der er ikke blevet bygget en ny kirke før nu."

Kirken skal bygges nær Ataturk International Airport.

Bodil



Mission Øst vil styrke Nepals piger gennem støtte fra Danmarks Indsamling på DR1 den 2. februar.

Danmarks Indsamling på DR1 skal hjælpe Nepals piger

Mission Øst deltager i Danmarks Indsamling på DR1 lørdag den 2. februar. Pengene går til at sikre pigers ernæring, uddannelse og indflydelse i Nepal.

I Nepal får søstre typisk mindre og dårligere mad end brødre. Piger går mindre i skole end drenge, fordi de skal passe husarbejde. Og når de bliver gift, bliver mange af dem slået af deres ægtemænd.

I Nepal er kvinden underlagt manden og tvangsindlagt til hårdt arbejde i hjemmet. Det hæmmer hendes uddannelse, og det tapper hende for energi til skabe egne initiativer.

Mission Øst vil hjælpe pigerne med støtte fra Danmarks Indsamling på DR1 den 2. februar 2019. Pengene går til at oprette grupper i Nepals afsidesliggende bjergegne, hvor pigerne lærer om deres rettigheder og får lektiehjælp, så de kan klare sig bedre i skolen. Samtidig opfordres lokalpolitikere til at tage højde for pigers og kvinders behov i planer og budgetter.

Kvinderne får undervisning i bedre landbrugsmetoder og i at tjene penge på grøntsagsmarkedet, og mændene engageres i at lave oplysningskampagner om pigers og kvinder rettigheder.

- Mission Øst har arbejdet i Nepal siden 2007, og vi kan se, at hjælpen nytter, fortæller generalsekretær Kim Hartzner. "Vores læsegrupper for piger og kvinder har blandt andet medført, at 14 kvinder nu er valgt ind som politikere i Karnali-provinsens forskellige lokalråd. Og mændene er glade og stolte over, at deres koner og døtre uddanner sig og tjener penge til familien."

Svend

Kina forbyder buddet: 'Du må ikke have andre guder end mig'

Embedsmænd i Henan Provinsen har beordret det første af De Ti Bud fjernet fra en regeringsgodkendt Tre-Selv-Kirke i landsbyen Dungcon. Det er et eksempel på "sinificeringen", som minder om en farce, skriver netavisen Bitter Winther.

Omkring 30 embedsmænd ankom i november for at inspicere kirken. En af dem stoppede foran prædikestolen og pegede på den forbudte tekst: "Du må ikke have andre guder end mig." (2 Mos. 20,3)

"Det skal fjernes," beordrede embedsmanden.

Da kirkens ledere protesterede, svarede embedsmanden, at præsident Xi Jinping "er imod dette udsagn".

"Hvem vover ikke at samarbejde? Hvis nogen er uenige, kæmper de imod landet," sagde embedsmanden og advarede kirkens folk: "Dette er national politik. I må forstå situationen korrekt. Gå ikke imod regeringen."

Derefter fjernede medlemmer af kirken skiltet med De Ti Bud, skriver Bitter Winther. I august 2018 havde myndighederne fjernet et kors fra denne kirke.

"Det er svært at praktisere sin tro i Kina," sagde et medlem af kirken til Bitter Winter. Og en anden sagde: "De prøver at ødelægge vores tro og få os til at forråde Gud."

Bodil



Arkivfoto: Danmarks udenrigsminister, Anders Samuelsen, besøgte Israels premierminister Benjamin Netanyahu i Jerusalem i maj 2017.
Et tip fra den israelske efterretningsorganisation Mossad førte senere til afsløring af terrorplaner i Frankrig og Danmark, før de kom til udførelse.

Israel roser dansk udenrigspolitik

EU accepterede sanktioner mod Iran på grund af planlagte attentater i Danmark og Frankrig.



Af Vidar Norberg

Danmark får ros af generaldirektør Yuval Rotem fra det israelske udenrigsministerium for vedtagelsen om EU-sanktioner mod Iran.

EU gik tirsdag den 8. januar ind for sanktionerne, fordi Iran har forsøgt at likvidere folk i Frankrig og i Danmark, henholdsvis i juni og oktober 2018. Begge angrebene blev standset, takket være oplysninger fra den israelske efterretningsorganisation Mossad.

– Jeg roser det danske lederskab for at gennemføre nye EU-sanktioner mod Iran. Den slags tiltag fremmer et tryggere Europa og en tryggere verden fra Teherans terrorspredende regime, skrev generaldirektør i det israelske udenrigsministerium, Yuval Rotem, på Twitter.

Rotem skrev videre, at de nye sanktioner sender et klart budskab om, at iransk terrorisme ikke mere vil blive tolereret.

Sagen blev omtalt i Jerusalem Post torsdag den 10. januar.

Tydelig dansk reaktion

I en pressemeddelelse fra Udenrigsministeriet i København den 8. januar hedder det, at udenrigsminister Anders Samuelsen sammen med kolleger fra de øvrige EU lande, har besluttet at optage Direktoratet for Intern Sikkerhed i Irans Efterretnings- og Sikkerhedsministerium på EU's terrorliste. Samtidig optages to personer fra Direktoratet på terrorlisten, herunder chefen for Direktoratet, Saeid Hashemi Moghadam.



Det er en kæmpe sejr, at vi i dag er blevet enige om at terrorliste det iranske Direktorat for Intern Sikkerhed. Ingen andre landes efterretningstjeneste er på terrorlisten. Så det er et meget tydeligt signal, vi sender Iran i dag, skrev Anders Samuelsen på Twitter.

Beslutningen kommer som konsekvens af afværgede terrorplaner i Frankrig og ulovlig iransk efterretningsaktivitet i Danmark og Europa. I en opfølgning på PET's blotlægning af en iransk efterretningstjenestes attentatplaner i Danmark, gjorde udenrigsministeren det klart, at Danmark ville sætte sig i spidsen for bestræbelserne på at få EU til at vedtage sanktioner imod Iran relateret til de ulovlige efterretningsaktiviteter.

– Det er en kæmpe sejr, at vi i dag er blevet enige om at terrorliste det iranske Direktorat for Intern Sikkerhed. Ingen andre landes efterretningstjenester er på terrorlisten. Så det er et meget tydeligt signal, vi sender til Iran i dag. Den adfærd, de har lagt for dagen med attentater og attentatforsøg i Europa, er fuldkommen uacceptabel. Det vil vi ikke finde os i. Det skal have konsekvenser, siger udenrigsminister Anders Samuelsen i pressemeddelelsen.

– Det var ikke givet på forhånd, at vi ville nå i mål med det her. I foråret 2018 pressede vi på for nye sanktioner mod Iran, men det var ikke muligt at blive enige. Men den danske sag skabte et nyt momentum. Det er det, der kulminerer i dag. Og jeg er selvfølgelig ekstra glad på grund af den centrale rolle, Danmark har spillet i at samle EU om en skarp reaktion. Det er et vigtigt skridt mod at føre en resolut udenrigspolitik, siger Anders Samuelsen.

Ros fra Netanyahu

Dette er ikke første gang, at dansk udenrigspolitik er blevet bemærket i Israel. Den 13. december 2018 holdt statsminister Benjamin Netanyahu sin årlige nytårstale i Jerusalem for udenlandske korrespondenter.

Her nævnte Netanyahu, at han i samtaler med Tysklands kansler Angela Merkel har påpeget, at Tyskland og EU støtter NGOer, som åbent opfordrer til boykot af Israel og anklager israelske soldater for krigsforbrydelser, selv om de har den højeste moralske standard af alle hærstyrker. Desuden er der palæstinensiske organisationer, der maskerer sig som humanitære organisationer.

– En af dem, som jeg påpegede dette overfor, var leder i Danmark, sagde Netanyahu.

Dette skete, da udenrigsminister Anders Samuelsen mødte Netanyahu i Jerusalem den 17. maj 2017. Dengang handlede det om, at danske bistandskroner gik til kvindecenteret i Burqa. Centeret er opkaldt efter Dalal Mughrabi, der var med til at dræbe 37 civile israelere i 1978. Anders Samulsen sørgede herefter for at stramme op på betingelserne for dansk bistand til NGO-er i de palæstinensiske selvstyreområder.

Netanyahu tog den danske beslutning op på regeringsmødet den 24. december 2017.

– Vi er blevet informeret om den danske regerings afgørelse om at stramme op på kriterierne for støtte til "palæstinenske" NGO-er. Jeg har mødt den danske statsminister og snakket med ham på telefon og med den danske udenrigsminister og senere med europæiske udenrigsministre på mødet i Bruxelles, hvor også den danske var til stede.

Jeg krævede, at de alle standser støtten til organisationer, som støtter terrorisme og fremmer boykot af Israel.

Danmark har vedtaget at gå med til et sådant skridt. De er ikke de første og heller ikke de sidste. Vi vil fortsætte på denne linje, sagde Netanyahu ifølge pressemeddelelsen fra Udenrigsministeriet i Jerusalem i 2017.



I TV2 programmet "STØRST", som blev bragt i maj 2017, besøgte Peter Ingemann hospitalsskibet Africa Mercy, som tidligere var storebæltsfærgen "Dronning Indgrid".
Mercy Ships arbejde gjorde et meget overvældende indtryk på den danske TV-vært.

Mercy Ships modtager 41 millioner fra Norad

Det er første gang, organisationen modtager norsk bistand til sundhedsarbejdet i Afrika.

Mercy Ships Norge vil modtage næsten 40,9 millioner kroner fordelt over tre år frem til 2021. Tidligere har organisationen fået afslag på støtte fra de norske bistandsmyndigheder, skriver KPK.



Mohammed stråler af forventning, mens han går op ad landgangen til operationsstuen på hospitalskibet "Africa Mercy", som ligger i Guinea i Vestafrika. Foto: Mercy Ships.

I 2012 fik Mercy Ships blankt afslag på en ansøgning om Norad-støtte. Norad mente nemlig, at Mercy Ships manglede bistandskompetence og fremstod som en ren indsamlings-organisation.

Seks år senere er vurderingen helt anderledes. I juli sidste år dukkede Mercy Ships først op i et brev fra udenrigsministeriet efter behandlingen af det reviderede nationalbudget.

Her nævnes det, i tilknytning til en bevilling til Norad, at organisationen skal vurderes for støtte til helsetiltag i afrikanske lande syd for Sahara. Dette gennembrud medførte, at Mercy Ships kort før jul fik overført den første tredjedel af ialt 40,87 millioner norske kroner fra Norad.

Pengene vil i perioden 2018-2021 blive brugt til helseprojekter i tre lande, nemlig nabolandene Senegal, Guinea og Liberia.

– Dette er projekter, hvor vi går ind med kirurgiske tjenester, medicinsk kapacitetsopbygning, udstyr og infrastruktur, siger daglig leder Roger Vassnes i Mercy Ships Norge til Kristelig Pressekontor.

Langsigtede fordele

Roger Vassnes takker gode kontakter i Kristelig Folkeparti og Fremskrittspartiet for deres arbejde med at sikre bevillingen til den kristne organisation, som har rødder i Youth With A Mission.

Samtidig har Mercy Ships gjort en god indsats for at hæve sin bistandskompetence. Også dette har banet vejen for den store bevilling.

En bevilling på næsten 41 millioner kroner er stor set i lyset af, at de 20 missionsorganisationer i paraplyorganisationen Digni årligt modtager knap 190 millioner Norad-kroner til deling mellem ca. 100 projekter. Bevillingen til Mercy Ships fordeles over tre år og vil hvert år udgøre omkring lige så meget som organisationen de seneste år selv har indsamlet.

Mercy Ships er ikke medlem i Digni, men Dignis tidligere generalsekretær, Jørn Lemvik, skal være projektleder i de tre år, Norad-bevillingen gælder for.

Projektlederen skal sikre god gennemførelse, dialog og korrekt opfølgning overfor Norad, forklarer Roger Vassnes.

At Mercy Ships nu er inde i varmen hos Norad betyder blandt andet, at organisationen kan tænke mere langsigtet, end hvis der havde været tale om enkeltbevillinger.

Norad har lagt stor vægt på, at Mercy Ships ikke bare vil tilbyde kirurgiske tjenester, men også træner nationale læger og dermed styrker landenes sundhedsvæsen.

Det største hospitalsskib

Mercy Ships blev grundlagt i 1978 af Don Stephens og hustruen Deyon. Don Stephens er med i bestyrelsen for Mercy Ships Norge, som er en af 15 nationale afdelinger. Organisationen havde tidligere flere hospitalskibe, blandt andet "Anastasis" og det tidligere hurtigruteskib "Polarlys", som blev til "Carribean Mercy".

Da "Africa Mercy" blev købt i 1999, skaffede organisationen sig gradvis af med de andre skibe. Til gengæld er "African Mercy" med sine 16.500 ton verdens største privatejede hospitalsskib. Omkring 430 frivillige medarbejdere fra ca. 50 lande sørger for den daglige drift uden at få en krone i løn.

Arbejdet består i at udføre enkle, men livsforandrende operationer i lande med få kirurgiske tilbud, som de fattige slet ikke har adgang til. Der udføres mange operationer på patienter med fx læbe-ganespalte, misdannelser af arme og ben, store svulster i ansigtet, kvinder med fødselsskader og personer med grå stær.

Femårs-planer

Mercy Ships indgår femårsaftaler med nogle af de fattigste lande i verden. De første to år bruges til at udrede og forberede projektet. Det tredje år ligger skibet ti måneder ved kaj og modtager patienter. De to næste år foregår et omfattende opfølgingsarbejde, blandt andet med oplæring og efteruddannelse af lokale sundhedsmedarbejdere og en grundig evaluering.

– Vore operationsstuer er fine steder for oplæring af lokale kirurger, og denne medicinske kapacitetsopbygning er lige så vigtig som operationerne, siger Roger Vassnes.

Hospitalskibet er vigtigt på grund af sin mobilitet, men store dele af projekterne udføres på land. Det skal sikre, at projekterne får langvarig effekt, så arbejdet ikke stopper, når skibet er væk.

Helbredelse og håb

"Bringing healing and hope" er Mercy Ships' motto. Siden 1970'erne har over 2,5 millioner mennesker modtaget en eller anden form for hjælp fra Mercy Ships, som har gennemført 90.000 gratis operationer.

– Bevillingen fra Norad er en klar anerkendelse af vort arbejde gennem 40 år, mener Roger Vassnes, som har ledet Mercy Ships de sidste to et halvt år.

KPK/Bodil



13-årige Jayme Closs har været eftersøgt, siden hendes forældre blev fundet skuddræbt i hjemmet i Wisconsin. Det lykkedes Jayme at flygte fra sin kidnapper. Her ses hun sammen med sin tante, Jennifer Smith, kort efter genforeningen.
Foto: Jennifer Smith

USA: 13-årig i sikkerhed efter tre måneders kidnapning

- Gud hørte vore bønner, sagde rigsadvokaten i Barron County, Wisconsin, på pressemødet forrige fredag, da den forsvundne 13-årige Jayme Closs var blevet fundet i live.

Jayme Closs var forsvundet og blev efterlyst, efter at hendes forældre var fundet dræbt af skud i hjemmet i Wiscounsin. Både politi og privatpersoner søgte efter pigen i 88 dage, før hun selv slap fri og fik hjælp af en hundelufter. Denne alarmerede en lokal beboer, og kort efter kunne politiet pågribe en 21-årig amerikaner, som allerede er blevet sigtet for dobbeltdrabet og bortførelsen.

Rigsadvokat Brian White gav under pressekonferencen Gud æren for Jaymes redning:

- For kun et par måneder siden var vi som lokalsamfund samlet på Barron High School for at bede om, at hun måtte komme tilbage i god behold, fortalte han ifølge Christian Headlines.

Også i to lokale kirker, hvor man har bedt for Jayme siden bortførelsen, takker man Gud for bønhørelsen. "Det er et mirakel, at Jayme nu er hjemme igen," siger et medlem af St. Peter Catholic Church i Cameron, hvor Jayme selv har modtaget undervisning og hvorfra hendes forældre blev begravet. Også medlemmerne af St. Joseph Church i Barron har bedt utrætteligt for pigen, siden hun forsvandt den 15. oktober sidste år, skriver The Christian Post.

Bodil



En ateist-gruppe fra Wisconsin advarer offentlige skoler i USA mod at tage deres elever med til denne model af Noas ark, som rummer The Creation Museum i Kentucky. Foto: Ark Encounter

Ateist-gruppe advarer skoler mod at besøge ark-museum

Gruppen *Freedom From Religion Foundation* i Wisconsin har advaret offentlige skoler i USA mod at lade elever besøge skabelsesmuseet på grund af den "åbenlyse religiøse atmosfære".

CBN News oplyser, at FFRF har sendt over 1.000 breve med advarsler til skoledistrikter i USA. Brevene, som fortrinsvis er sendt til skoler i Kentucky, advarer om, at det er "uacceptabelt at udsætte påvirkelige elever for den åbenlyse religiøse atmosfære i (Ken) Hams kristne temapark".

Ark Encounters grundlægger, Ken Ham, vil dog ikke lade sig skræmme af ateistgruppens breve eller deres "bøllemetoder og trusler". Han har nu tilbudt gratis adgang til alle offentlige skolers lærere og elever, som kommer til stedet på officielle skoleture.

- Ateistgrupper som American Atheists og Freedom From Religion Foundation er blevet mere og mere aggressive, når det gælder at begrænse trosfriheden - især for kristne - og de har prøvet at hjernevaske folk med en tolkning af First Amendment (forfatningens ord om adskillelse af stat og kirke, red.) ... det betyder ikke, at kristne er andenrangs borgere, siger Ken Ham til Fox News.

Samtidig har Ken Ham forsikret skolerne om, at hans juridiske eksperter vil forsvare dem, "hvis FFRF skulle prøve at sigte dem for overtrædelse af First Amendment".

Evangelisten Franklin Graham støtter Ken Ham: "Noa lod sig ikke skræmme af ateisterne på sin tid, og det gør Ark Encounters bygmester, Ken Ham, heller ikke," skriver han på Facebook.

Bodil

Asien og Kina forfølger deres kristne som aldrig før

De 50 lande, hvor kristne bliver mest forfulgt, er stort set de samme som i 2018. Men 30 millioner flere forfølges, og Kina er rykket op!

2018 blev året, hvor næsten 100 millioner kristne kinesere måtte se deres præster og biskopper blive fængslet, hvor al salg af kristen litteratur blev total forbudt, og hvor kristne kirker blev lukket og revet ned.

Open Doors' World Watch List 2019 vidner i år om et Asien, hvor religionsfriheden er under stærkt pres, og hvor millioner af kristne særligt i Kina og Indien presses af regeringen, der ønsker at udrydde eller kontrollere dette mindretal.

En flok mørkklædte mænd er i gang med at trække en mand med sig ud af en bygning, mens de presser sig igennem en hob af mennesker. En oprørt kvinde spørger, hvad de skal med ham, mens et barn græder i baggrunden.

"Vi opretholder loven" fortæller en af de mørkklædte politimænd, mens de hiver den kristne mand med ud.

Manden var én ud af 100 kristne fra 'Early Rain Covenant Church', der blev arresteret i sit hjem. Kirkens præst Wang Yi er også blevet arresteret og står overfor anklager, der kan give op til 15 års fængsel. Wangs hustru, Jiang Rong, er blevet sendt til et ukendt sted, mens deres 11-årige søn, som nu bor hos sin mormor, er under konstant overvågning.

Dette er et eksempel på virkeligheden for Kinas kristne og på den situation, millioner af kristne i Asien dagligt står i.

Interesseorganisationen Open Doors, der registrerer og kategoriserer den globale forfølgelse af kristne, kan da også i år konstatere, at særligt Kina har flyttet sig på listen. Kina ligger nu på en 27. plads, hvilket er hele 16 pladser højere end sidste års World Watch List over de 50 lande, hvor kristne forfølges mest.

Forfølgelsen går online

I september sidste år præsenterede den kinesiske regering endnu et udspil for at kontrollere den "kaotiske og ulovlige promovering af religion på internettet".

Udspillet består af et sæt guidelines, der er endnu mere restriktive end det udspil, der udkom i februar, som bl.a. officielt forbød al salg af online bibler og anden kristen litteratur.

Det nye udspil betyder, at det nu er ulovligt at sende tekst, billeder, lyd eller andre visuelle materialer af mennesker, der tilbeder, lovsynger, afholder gudstjeneste eller udfører nogen anden form for religiøse aktiviteter.

Den kinesiske regering er også i fuld gang med at udrulle et nationalt pointsystem, som giver borgerne point efter deres opførsel.

Pilotprojekter er i gang i flere byer, og systemet skal implementeres på nationalt plan i 2020. Her registreres alt fra parkeringsbøder til internethandel og bibliotekslån, og religiøse aktiviteter formodes at give en særlig negativ score.

En negativ score i dette system kan betyde, at børn ikke kan komme på universitetet, at man ikke kan køre med offentlig transport eller få et godt job.

I hele Asien er denne tendens langsomt ved at sprede sig. I oktober 2018 indførte Indien et online ansigts-registreringssystem, der bl.a. bliver brugt til at spotte kristne og deres kirkers aktiviteter for at lukke dem ned og fængsle deres medlemmer.

Kirker rives ned og kristne anholdes

Det er ikke kun online, at det kinesiske styre strammer nettet. I 2018 blev flere store kirker lukket eller revet ned. Senest blev en af Kinas største kirker, Beijings Zion Church, lukket ned, fordi den ikke ville installere statens overvågningskameraer i bygningen. Jin Mingri, præst i Zion Church fortæller, at 2018 har været et skelsættende år for den kinesiske kirke.

I oktober 2018 indførte Indien et online ansigts-registreringssystem, der bl.a. bliver brugt til at spotte kristne og deres kirkers aktiviteter for at lukke dem ned og fængsle deres medlemmer.

"Før i tiden, så længe man ikke blandede sig i politik, så lod regeringen én være, men nu, hvis du ikke støtter den kommunistiske linje, hvis du ikke viser kærlighed til regeringspartiet, så er du et mål for forfølgelse," beretter Pastor Jin Mingri, der efter nedrivelsen af hans kirke modtog en "regning" fra regeringen på én million kr. for omkostningerne.

Hver måned bliver en ny kirkebygning i Kina ødelagt og lukket ned. Selvom situationen er bekymrende, så betyder det ikke, at kirkens vækst er standset, tværtimod.

"Mere forfølgelse, mere vækst."

Det er Ordene fra den tidligere leder af den kinesiske undergrundskirke, Pastor Lam. I 20 af sine 88 leveår var han sat i fangelejr, og hans kirke blev lukket ned gentagne gange, uden at væksten nogensinde stoppede deraf.

Det er ikke kun bygningerne i Kina, der er i fare. Hundredevis af kristne er blevet fængslet i år, og i november sidste år blev den katolske Biskop Peter Shao Zhumon arresteret og fængslet for 5. gang.

"Selvfølgelig er vi bange, vi bor i Kina, men vi har vores tro på Jesus."

Officielt kalder politiet det en "tvungen orlov", men ifølge biskoppen selv er det et intenst forhør og forsøg på indoktrinering. Endnu flere præster er i dag fængslet, og pt er 4 præster anholdt, uden man kender deres egentlige lokation eller situation.

Kinas kristne kæmper dog modigt for deres overlevelse, og mange kristne forsætter åbent med deres gudstjenester, selv efter deres kirke er lukket eller revet ned. Pastor Jin Mingri beskriver livet som kristen i Kina sådan: "Selvfølgelig er vi bange, vi bor i Kina, men vi har vores tro på Jesus."

Open Doors Denmark/Bodil

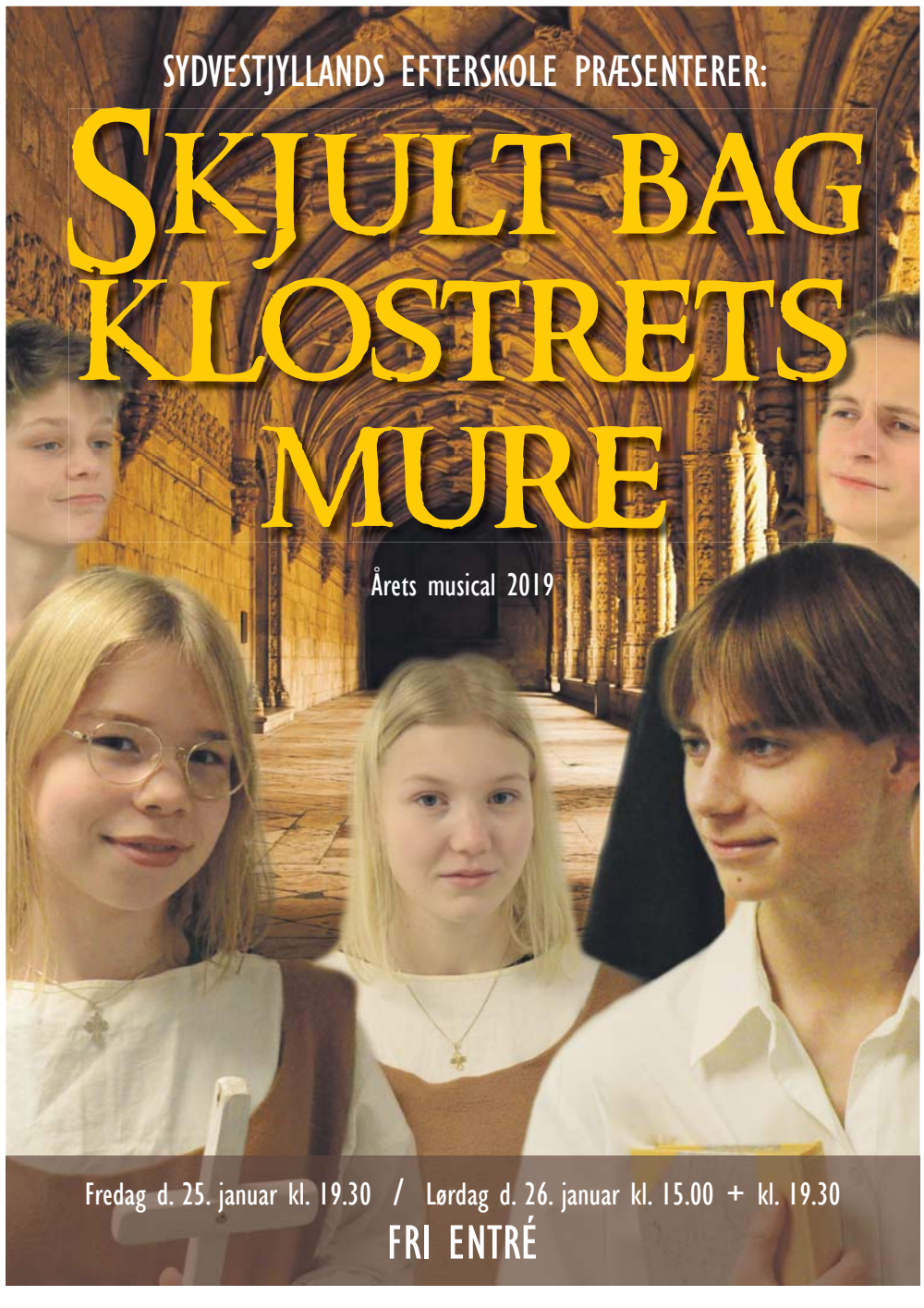

Sådan udarbejdes Verdensranglisten

Den internationale organisation Open Doors, som blev grundlagt i 1955, arbejder for kristnes tros- og religionsfrihed i over 70 lande. Her støtter man de lokale kirker og kristne i deres kamp for at leve som kristne i fjendtlige områder.

Hvert år i januar udgiver Open Doors sin World Watch List, (Verdensranglisten), som er en årlig kortlægning og rapportering af omfanget og arten af kristenforfølgelser i verden.

Listen udarbejdes på baggrund af rapportering fra medarbejdere og samarbejdspartnere i felten. Den nye liste for 2019 er baseret på oplysninger fra november 2017 frem til november 2018.

World Watch List er lavet på baggrund af spørgsmål, som hjælper Open Doors til at skelne mellem forskellige former for forfølgelse ved at se på:

Den juridiske, officielle status kristne har (generel religionsfrihed i landets love)

De forhold, der reelt er gældende for den enkelte kristne (konsekvenser af troen)

Hvilken rolle kirken spiller i samfundet (frihed til at udtrykke sig offentligt)

Faktorer, der kan hæmme eller hindre religionsfriheden i et land (angreb etc.)

I WWL 2019 vurderes graden af forfølgelse med tal fra 57-100. Tal mellem 100 og 81 svarer til 'Ekstrem forfølgelse'; tal mellem 80 og 61 kaldes 'Meget alvorlig forfølgelse' og tal fra 60-57 'Alvorlig forfølgelse'.

I Danmark arbejder Open Doors Denmark (Åbne Døre) blandt andet med information om verdens forfulgte kristne og formidling af hjælp til dem.

Bodil

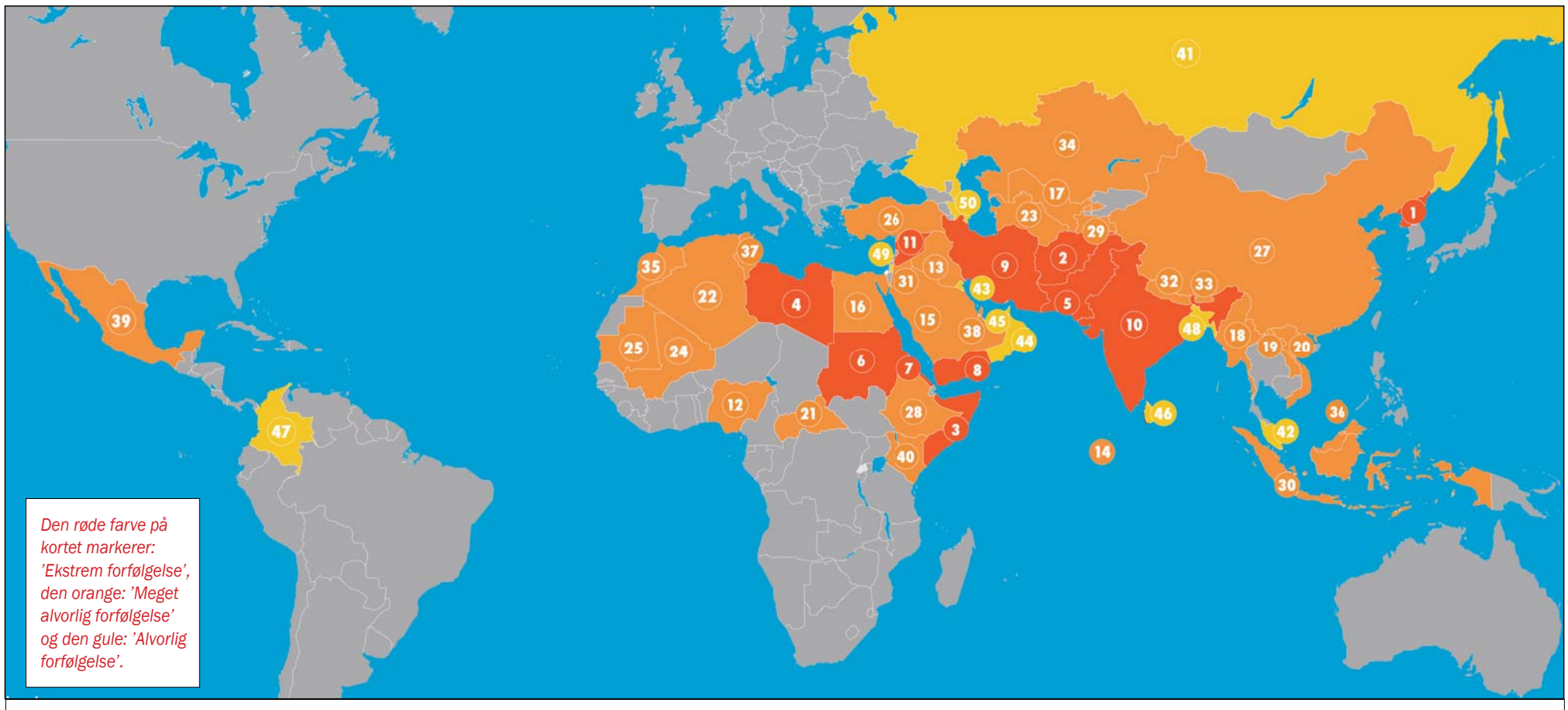

World Watch List 2019

De 50 lande i verden hvor det er sværest at være kristen

1 Nordkorea
2 Afghanistan
3 Somalia
4 Libyen
5 Pakistan
6 Sudan
7 Eritrea
8 Yemen
9 Iran
10 Indien

11 Syrien
12 Nigeria
13 Irak
14 Maldiverne
15 Saudi-Arabien
16 Egypten
17 Usbekistan
18 Myanmar (Burma)
19 Laos
20 Vietnam

21 Centralafrikanske Rep.
22 Algeriet
23 Turkmenistan
24 Mali
25 Mauretanien
26 Tyrkiet
27 Kina
28 Etiopien
29 Tadsjikistan
30 Indonesien

31 Jordan
32 Nepal
33 Bhutan
34 Kasakhstan
35 Marokko
36 Brunei
37 Tunesien
38 Qatar
39 Mexico
40 Kenya

41 Rusland
42 Malaysia
43 Kuwait
44 Oman
45 Forenede Arabiske Emirater
46 Sri Lanka
47 Colombia
48 Bangladesh
49 Palæstinensiske omr.
50 Aserbajdsjan

245 millioner kristne forfølges

Open Doors nævner nogle af de globale trends for kristenforfølgelser i 2019 og sætter her fokus på nogle af landene på World Watch List:

Nordkorea topper igen World Watch List for 18. år i træk. I løbet af 2018 blev tre koreansk-amerikanske kristne dog frigivet fra et nordkoereansk fængsel.

For fem år siden var kun Nordkorea placeret i den højeste ende med "Ekstrem forfølgelse". Men nu hører hele 11 af verdens lande med i denne kategori på listen.

Kina, som nu er nr. 27, er steget 16 pladser på grund af landets nye religionslove, der trådte i kraft i februar 2018.

Myanmar er nr. 18 på listen. Her er titusinder af mennesker fra Karen-stammen, som er en overvejende kristen etnisk gruppe, blevet dræbt og mindst 120.000 fordrevet.

Indien (nr.10) er nu for første gang med i top ti. Regeringen, som ledes af partiet BJP har en militant hindu-ekstremistisk dagsorden.

I **Tyrkiet** (Nr. 26) har præsident Recep Tayyip Erdogan i nogen tid oppisket en ultranationalistisk stemning, og det har medført nye vanskeligheder for landets kristne, især de evangeliske.

Mens den radikale islam er blevet fordrevet fra Mellemøsten har den nu spredt sig i Afrika syd for Sahara. Næsten 30 voldelige muslimske ekstremistgrupper er aktive i regionen.

Militante islamister har også fået fremgang i lande som **Somalia (3), Libyen (4) og Yemen (8),** hvor de fortsat rekrutterer folk og erobrer "lommer" af området.

De kristne i **Nigeria (12) og Pakistan (5)** oplever mest vold.

Tre hovedtendenser

Kristenforfølgelserne viser i år tre hovedtendenser:

Totalitære stater slår hårdt ned på og bruger lovgivningen til at kontrollere religion.

Ultra-nationalister beskriver kristne som 'fremmede' eller 'vestlige' og prøver at fordrive dem.

Radikal Islam er flyttet fra Mellemøsten til Afrika syd for Sahara.



Asia Bibi blev frikendt for blasfemi, så hendes dødsdom fra 2010 blev omstødt. Hun er dog stadig i 'sikkerhedsarrest' i Pakistan.

Kort resumé af WWL 2019

Fra Kina til Afrika oplever kristne en høj grad af forfølgelse.

Nye love i **Kina og Vietnam** skal kontrollere alle udtryk for religion. I Kina er situationen den værste i et årti - nogle siger ligefrem, at det er den værste situation, siden Kulturrevolutionen sluttede i 1976.

I det nordlige og mellemste bælte af **Nigeria**, er 3.731 kristne blevet dræbt på grund af deres tro. Det er næsten dobbelt så mange som for et år siden. I nogle landsbyer er der ikke flere kristne tilbage. De er alle flygtet efter bevæbnede overfald, mens angriberne efterfølgende bosætter sig i husene - uden at blive retsforfulgt af myndighederne.

Nationalistiske regeringer som dem i **Indien og Myanmar** afviser stadig at give de forholdsvis store kristne minoriteter trosfrihed. De udsender meget tydelige budskaber om, at for at være inder skal man være hindu - eller for at være burmeser skal man praktisere buddhisme.

Ekstrem forfølgelse forekommer også fra islamistiske militser, blandt andet i **Egypten**. I 2017 svor Islamisk Stat i Sinai at udradere den koptiske kirke. Ekstrem forfølgelse foregår også i **Libyen, Somalia og mange andre lande syd for Sahara.**

I det sydøstlige Asien har selvmordsbombere angrebet tre kirker i **Indonesien** på en og samme dag.

I **Mexico og Colombia** forekommer forfølgelsen mest der, hvor kirkeledere påtaler korruption og kriminalitet.

Men globalt kommer forfølgelsen fra familie og venner, fra naboer og arbejdskolleger, byråd, regionsråd, lokale embedsmænd, politiet og retssystemet. Kristne kvinder og piger oplever mere undertrykkelse i familien og i det sociale liv, mens mænd og drenge i højere grad oplever pres fra myndighederne og militser.

I WWLs seneste årlige undersøgelse af 150 lande har næsten halvdelen, nemlig 73 lande, ekstreme, meget høje eller høje niveauer af forfølgelse. Et år tidligere gjaldt det 58 lande.

Ser bag om enkeltsager

Open Doors World Watch List er baseret på grundige undersøgelser foretaget af interne og eksterne eksperter. WWL ser bag de globale overskrifter om enkeltsager - som den om pakistanske Asia Bibi og den amerikanske pastor Andrew Brunson - for at finde ud af, hvor svært det er at leve som aktiv kristen til daglig i de enkelte lande.

De første 11 lande på listen i 2019 har 'Ekstrem' forfølgelse. Det vurderes ud fra en pointscala, hvor 100 er den værst tænkelige forfølgelse. For at få betegnelsen 'Ekstrem' skal et land score mindst 81 point. Det samme antal lande havde ekstrem forfølgelse i 2018, men nu er **Irak** ude af den ekstreme gruppe. Det skyldes især fordrivelsen af Islamisk Stat og en mindre grad af væbnet konflikt i området.

Indien har til gengæld fået sin hidtil højeste placering på grund af hinduekstremisme, mens **Kina** med kommunisme og 'sinificering' har meget høj grad af forfølgelse. Der er tale om to folkerige stater med mange kristne indbyggere, som derfor tæller meget i statistikken.

Ifølge WWL er 4.136 kristne blevet dræbt for deres tro. Omkring 90 procent af disse (3.731 personer) blev dræbt alene i Nigeria.

De 29 lande, som på listen er nr. 12-40, har 'meget alvorlig forfølgelse'. De har scoret mindst 61 point på forfølgelsesskalaen.

Bodil

Behandling · rådgivning



Samtaler om livet
Parkurser m.m.

Gitte Lykke

Psyko-, par- & familieterapeut
Medlem af Psykoterapeutforeningen

Mobil 20101760
gitte@gittelykke.dk
www.gittelykke.dk

Praksis i Odense, Torrild og Aarhus



Stresscoaching
og livgivende samtaler
Susanne Hovmand-Lyster
Cert. Stresscoach, diakon og sjælesørger
Mobil: 53 83 43 96
info@hovmand-lyster.dk
www.hovmand-lyster.dk
Praksis i Slagelse, samt
telefoniske samtaleforløb

stress • depression • angst • sorg • fobi • lavt selvværd

Gør en forskel for én, du holder af!

Kender du én, der har det svært med sig selv?
Gør en forskel ved at opfordre til professionel behandling! **ViTales** tilbyder kognitiv terapi til afhjælpning af problemer.
Læs mere på: www.vitales.dk
Bestil tid: 53 65 46 17
Klinikken ligger i Hillerød

Parterapi og individuel terapi i København.



Er I kørt fast i jeres parforhold? Eller har du brug for hjælp til at komme ud af en krise? Kontakt mig for en gratis uforpligtende forsamtale.
Center for Familie og Eksistens
Søren Holst, Par- og Psykoterapeut MPF
Vandkunsten 3, 1, 1467 Kbh. K
Tlf.: 20735253 - mail@cffe.dk
Medlem af Dansk Psykoterapeutforening

Omsorg for ånd, sjæl og krop
- psykoterapi på kristen grund

MPF Medlem af Dansk Psykoterapeut forening
IPSICC



v/cand.pæd. og psykoterapeut MPF
Birte Hjermind Jensen, Hillerød
sikkert.sted@gmail.com
Telefon: +45 2984 5703

Her er plads til din annonce

12 x Kirkelig vejviser
1. gang hver md. i et helt år.

Størrelsen:
B: 2 spalter x H: 45 mm
Pris: kr. 2390,- for et helt år. Farvetillæg på kr. 400,-

12 x Kirkelig vejviser
1. gang hver md. i et helt år + gratis abonnement på Udfordringen

Størrelsen: B: 2 spalter x H: 45 mm
Pris: kr. 2390,- for et helt år. Farvetillæg på kr. 400,-
(*alle priser er ekskl. moms*)



ABORTLINIEN
48 39 48 48

Psykoterapi
Familieterapi - rådgivning
Samtaleterapi
Individuel, par og familier
v. familieterapeut
Inge Skrostrup
Banevænget 6
2770 Kastrup
TLF. 26 734 734
www.talomdet.dk



Har du lyst til at blive en del af fællesskabet ?
Lejlighed ledig
www.ccenter.dk
Tlf. 27440074
Mail: post@ccenter.dk
Skråningen 14, Nøvling
7480 Vildbjerg
Naturskønt tæt på Herning

Parterapi i Næstved
Med et kristent fundament
V/Parterapeut og
psykoterapeut MPF
Steen Rassing.
Tlf. 70 20 40 25
www.steenrassing.dk

Terapi, Aarhus
Metahus.dk
Få effektiv hjælp nu!
Stress, angst, depression, præstationsangst, mistrivsel, krise.



Metakognitiv terapeut
Præst, Cand. Theol.
Benjamin Kobborg
Tlf. 2972 2959
info@metahus.dk
Metahus.dk

Her er plads til din annonce

12 x Kirkelig vejviser
1. gang hver md. i et helt år.

Størrelsen:
B: 1 spalte x H: 45 mm
Pris: kr. 1195,- for et helt år
Farvetillæg på kr. 400,-
(*alle priser er ekskl. moms*)

Psykoterapeutisk Behandling / Rådgivning

Mobil: Connie 31794518
Mail: connienoer@familieterapeuter.dk
Mobil: Mads: 40311648
Mail: noer@familieterapeuter.dk
Kig ind på: www.familieterapeuter.dk
Samtaler individuel - par - familier
Coaching og supervision personligt - grupper
Egne lokaler: Kolding og Løgumkloster
Mere end 20 års erfaring på området
MPF Medlem af Dansk Psykoterapeut forening

I Rødovre Terapicenter hjælper vi med at skabe helhjertet udvikling og trivsel gennem:

- Parterapi og parworkshops
- Familieterapi og støtte
- Individuelle samtaler om personlige temaer, herunder stress, angst, depression, sorg mv.
- Supervision/coaching til ledere og frivillige medarbejdere
- Intensive samtaler i Sydsverige fx for par eller mindre ledergrupper
- Input til kirkelige arrangementer, fx med fokus på familie, par, individtemaer eller retræter

På facebook og vores hjemmeside annoncerer vi foredrag, events mv.



Læs mere på vores hjemmeside www.rodovre-terapicenter.dk eller send en e-mail til kontakt@rodovre-terapicenter.dk og oplys telefonnummer så kontakter vi dig.

- John Hansen (Familie- og psykoterapeut, MPF og retræteleder)
- Birgitte Grønbech (Stresscoach, par- og psykoterapeut, MPF)
- Gertie Amby (Par- og psykoterapeut, MPF)
- Carsten Grønbech (Par- og psykoterapeut, MPF)

Kom trygt igennem processen med professionel støtte. Føl dig set, mødt og hørt!

RØDOVRE TERAPI CENTER

Få din annonce med Ring 7356 1506

K R I S
Kristen terapi og Rådgivning for
Incestofre & Seksuelt misbrugte

KRIS er til rådighed for dig, som har traumatiske minder i din bagage. Kontakt KRIS:

Tlf. 21950209 el. 50518818; mail: kris@kris-dk.dk
Hjemmeside: www.kris-dk.dk



12 x Kirkelig vejviser
1. gang hver md. i et helt år + gratis abonnement på Udfordringen

Størrelsen: B: 2 spalter x H: 45 mm
Pris: kr. 2390,- for et helt år. Farvetillæg på kr. 400,-
(*alle priser er ekskl. moms*)

Er du kørt fast?
Coaching via telefon
Parforhold
Vægttab
Andre problemer
kr. 100 pr. session
Anette Coaching
Tlf. 22961813
Uddanet pædagog og
Master Coach

Step by Step
Hjerne, krop og sjæl
Eksistentiel psyke og kognitiv misbrugsrådgivning.
v/ Susanne J. Røsæg
Vedstedvej 24b
9220 Aalborg Øst
Tlf.: 3166 7747
Mulighed for tilskud

Sjælesorg
Forbøn & udfrielse tilbydes pr. telefon for følgende:
* Angst & depression
* Følgevirkninger efter alternativ behandling
o.a. psykiske lidelser
G. Marxen
tlf. 56167702-42793911

ÆgteskabsDialog
- en vej til større forståelse og glæde i dit ægteskab
Dialogweekend:
15. - 17. marts 2019
Nærmere information
Tlf. 70 27 87 70
www.aegteskabsdialog.dk

Kolding Psykoterapi
v. Heidi Egeberg
Skaber:
- Udvikling
- Forståelse
- Indsigt
- Klarhed
- Forandring



Heidi Egebjerg
Islandsvej 2, st.
6000 Kolding
Tlf.: 29 72 15 65
www.kolding-terapi.dk

C4YOU
Coaching for ledere
Bjarke Holt Pedersen
kontakt@c4you.dk
Tel: 61 28 04 11
See for you!
C4YOU

Her er plads til din annonce

12 x Kirkelig vejviser
1. gang hver md. i et helt år.

Størrelsen:
B: 1 spalte x H: 45 mm
Pris: kr. 1195,- for et helt år
Farvetillæg på kr. 400,-
(*alle priser er ekskl. moms*)

Fyrtårne i robust kristendom

Forstander på LMH, Henrik Nymann Eriksen, giver gode råd til troslivet i ny bog.



Anmeldt af Edith Theis-Nielsen

Henrik Nymann Eriksen, forstander på Luthersk Missions Højskole, har skrevet en overmåde pædagogisk bog, som med kun 160 sider alligevel har stor tyngde. Den er både et bibelstudie og hjælp til livet i hverdagen.

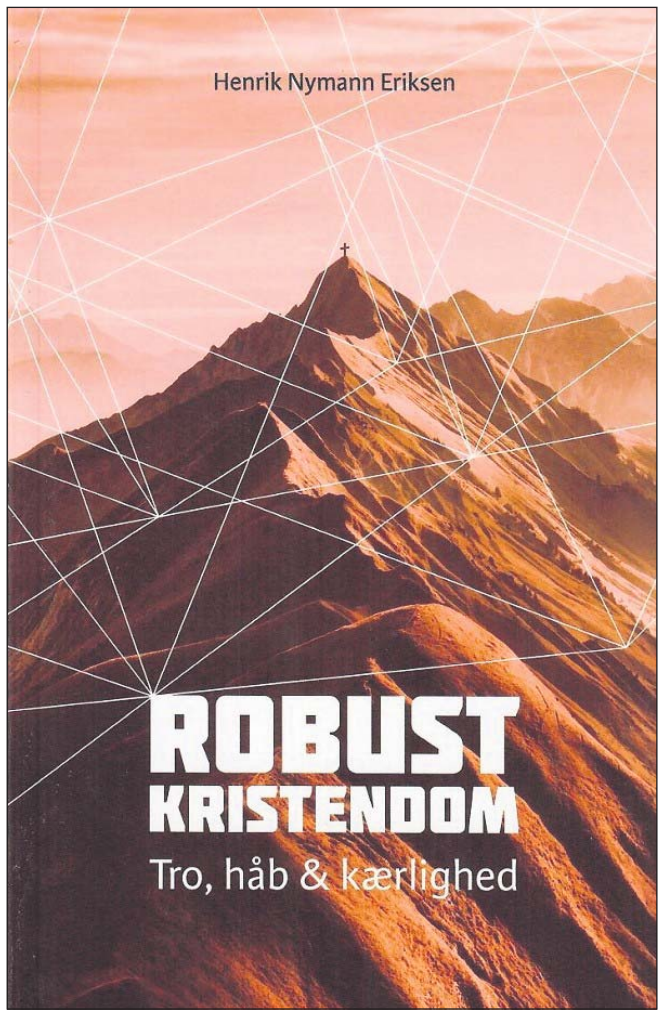

Fortidens råd til vor tid

Bogen kommer godt ind i, hvad der skal til for at udleve en robust kristendom. Opskriften er enkel, for værktøjet er tro, håb og kærlighed, men mest af alt kærlighed inspireret af Paulus' breve i Det Nye Testamente!

Selv om udtrykket 'tro, håb og kærlighed' bruges i flæng, så vil Eriksen erobre klichéen tilbage til det bibelske, hvorfra det udgår. I vor tid udfordres troen i et sekulært samfund med politisk korrekthed, som konfronterer kristne værdier og holdninger. Derfor gælder det om at stå fast på et robust kristent liv uden at lade sig kue. Selv i det 21. århundrede lever vi med lignende udfordringer som Paulus, for han levede jo netop også i en tid, hvor den kristne tro blev udfordret. Det er derfor spændende at se og lære af, hvilke råd han gav dengang, for at vi i dag kan stå imod med en sund, robust kristendom.

Tro, håb og kærlighed

Eriksen skriver klart om, hvad tro er. Det indeholder viden, overbevisning og tillid. Tro er meget vigtig i Bibelen, og udtrykket "at komme til tro" beskrives indsigtsfuldt med fokus på, at det i sidste ende er en gave, men at tro også afføder gaver som glæde, fred og Helligånden. Troen trives – ligesom en plante – ved at blive næret!

Men troen kan ikke eksistere uden håbet og kærligheden. Håbet, som er knyttet til Gud, er synonymt med troen. "Det er forankret i Jesu opstandelse og er grundlæggende rettet mod ham." Håbet giver glæde og forventning - også til den kommende verden, hvor syndens negative konsekvenser vil være væk, Gud genopretter og forvandler. Håbet om forvandling giver os mod og udholdenhed her og nu – også når det er svært - og er baseret på tillid til Gud.

Et kapitel om kærligheden viser, at den har troen og håbet indbygget. Og at når kærligheden er størst, er det fordi Gud ER kærlighed. "Hinanden-ord" og mange andre Paulus råd i NT forklarer kærlighedens natur; det er et kald til fællesskab og er sammen med troen vores brynje i åndelig kamp.

Hvert kapitel har en sammenfatning, som er værd at grunde over, for der er mange gudkorn, der fortjener at blive læst, efterlevet og husket!

Henrik Nymann Eriksen:
Robust kristendom – Tro, håb og kærlighed
160 sider • 125 kr.
Luthersk Missions Bibelskoles Elevforening (LMBE)

En duft fra Bibelen



Anmeldt af Kristian Kristiansen

Poul Joachim Stender. Alene navnet er nok til at få de fleste til at reagere. Han kan være kontroversiel, men kedelig? Det er han aldrig!

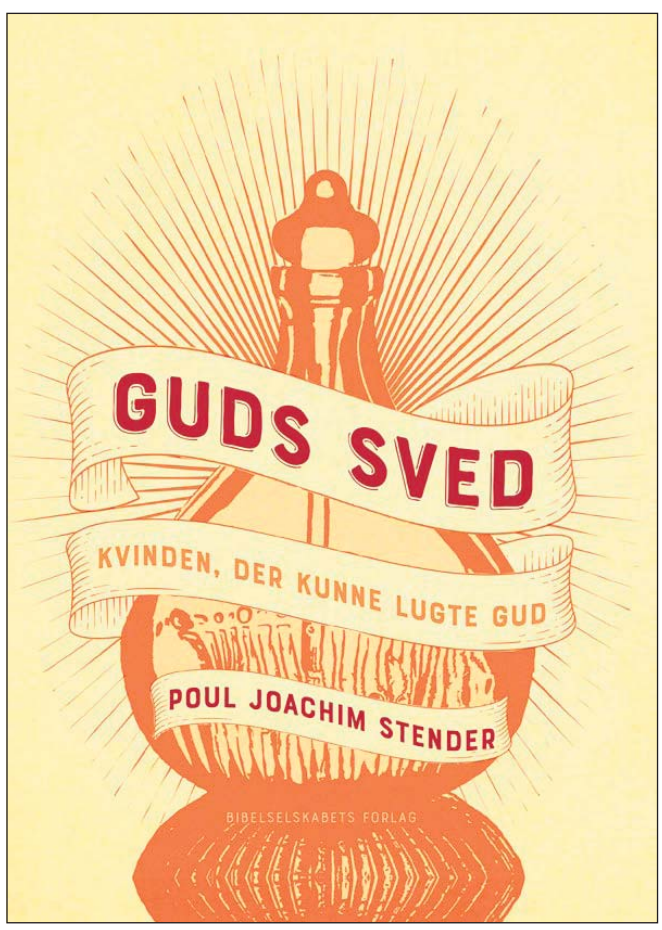

Heller ikke i denne ny-udgivelse, der er en inciterende og sanselig rundgang i Bibelens univers af dufte og deres historisk og religiøst afgørende betydning. Efter sigende kan mennesket registrere helt op mod 40.000 lugte, så her ligger virkelig en opdagelsesrejse forude!

Forfatteren tager os i hånden til et møde med den alvorligt syge parfumeur, Ketura, som han møder i Vest-Jerusalem; de har en fælles passion for dufte. Hun har et klagemål og håber, han ikke vil tage hende det ilde op:

"Men hvorfor er I lutherske præster så tilbageholdende med at forkynde med dufte? Tror du ikke, du kunne udlægge Højsangen bedre med dufte end med ord? Tror du ikke, børnene i din søndagsskole ville huske beretningen om vismændene bare fik den serveret gennem ord og billeder, men også fik lov til at lugte til myrra, frankincense og det mystiske tredje duftstof, som de selv kunne komponere af duftstoffer, du stillede til rådighed for dem?" (s. 84).

Over 6 aftener bevæger de to duft-elskere sig rundt i alle Bibelens dufte og diskuterer spørgsmål som, hvorfor de tre vise mænd havde dufte med til det lille Jesus-barn, hvilke duftkomponenter en bøn til Gud kan tænkes at bestå af, og om det er muligt at skabe en parfume, som bringer mennesket helt tæt på Gud.

Fascinerende og tankevækkende læsning fra ende til anden. Pointerne er som altid præcist leverede; det hele garneret med stor formidlingsglæde; en sand fornøjelse, skulle jeg hilse og sige. En duft af ..... nej, jeg véd ikke, hvad. Lad Stender selv forklare det!

resten af deres liv, hvis de ikke

Poul Joachim Stender:
"Guds sved. Kvinden, der kunne lugte Gud."
152 sider • 180 kr.
Bibelselskabets Forlag

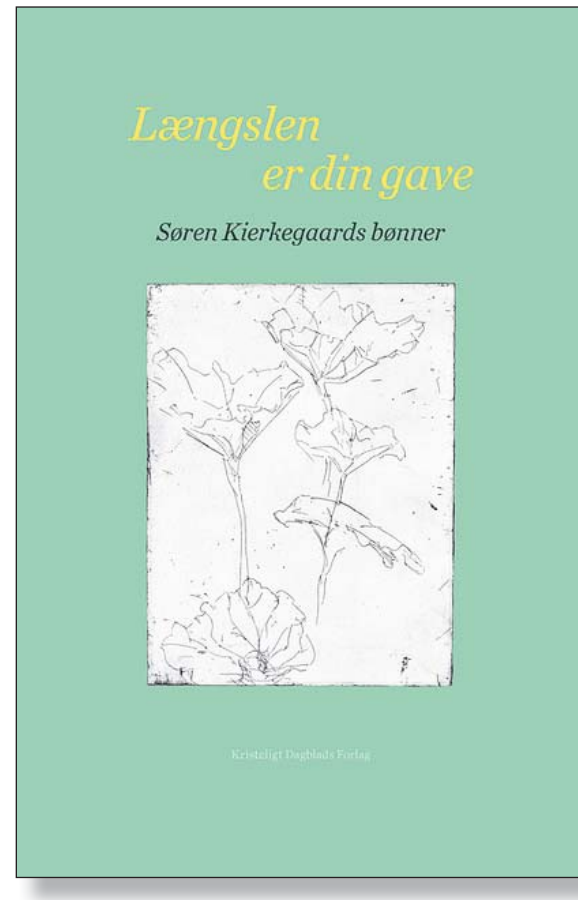

Flot udgivelse med og om Kierkegaards bønner

Anmeldt af Niels Jørgen Vase

Kierkegaards godt 100 nedskrevne bønner er udgivet samlet sammen med tre essays om hans bønner og bønsliv.

Bønnerne er delt i tre dele efter, hvem de skulle være henvendt til: Gud, Søn og Helligånd. Denne inddeling forekommer mig at være ret ligegyldig – det eneste formål, jeg kan se med den, er det bemærkelsesværdige, at først fra 1847 henvender Kierkegaard sig i sine bønner direkte til Jesus (og kun ham). 1847 er året efter "skæbneåret" i Kierkegaards liv, året hvor han blev hængt ud og gjort til grin i Corsaren og derefter af gadedrengene, når han færdedes i byen. Kierkegaard bliver dermed så at sige "en lidende", der kan lide med Kristus og således opleve sig nærmere ham. Inddelingen er også lidt uheldig, fordi den ikke er (og ikke kan være) konsekvent: Der er bønner, hvor Kierkegaard henvender sig til alle tre personer i Treenigheden, og der er bønner henvendt til Gud (Fader), der er placeret under Jesus (Søn). Langt bedre havde det været, om alle bønner var placeret kronologisk.

Om bønnerne i øvrigt er der at bemærke, at de langt på vej er kendetegnet af inderlighed, man får indtryk af en bedende, der er meget oprigtig i sin bøn. Bønnerne er – selvfølgelig – kendetegnet ved et flot (her lettere ajourført) sprog, de er "nogle af kirkehistoriens smukkeste bønner", mener Harbsmeier, den ene af essayisterne; bønnerne bliver næsten poetiske, hvorfor de er sat op, som om der er tale om lyrik.

I forordet kaldes bogen "en brugsbog i omfattende forstand", idet man fra udgivernes side håber, at de kan anvendes både i menighedssammenhæng og i den enkeltes eget bønsliv.

Af de tre essays er det indledende – af Joachim Garff – det bedste og mest oplysende. De to øvrige, der afslutter bogen, er skrevet af Povl Götke og Eberhard Harbsmeier. Bogen er desuden illustreret med raderinger af Sys Hindsbo.

Hvad det betyder for Kierkegaard at bede, udtrykker en af bidragyderne Joachim Garff på denne måde (i interview i Kristeligt Dagblad i anledning af udgivelsen): "At bede er at nærme sig den person, man er anlagt til at skulle være." Mere træffende kan det næppe formuleres, hvad det drejer sig om i *Længslen er din gave*, der hermed være varmt anbefalet.

PS. If. Kommentarbindet til bind 1 af *Søren Kierkegaards Skrifter* i 55 bind skulle dette storværk indeholde "alt, hvad der findes overleveret fra Søren Kierkegaards pen", men i foreliggende bog med bønner findes der tre, der ikke er med i *Søren Kierkegaards Skrifter*. Hvordan i alverden kan det gå til? Det kunne jeg godt lide at vide. Der bør være nogle Kierkegaard-forskere, der har røde ører …

Længslen er din gave – Søren Kierkegaards bønner
Kristeligt Dagblads Forlag
222 sider • 249,95 kr.

Kristen forbeder:

Vi kan leve i frihed - og sætte andre fri

Jesus befalede sine disciple at prædike evangeliet og uddrive dæmoner. Og det er der stadig brug for, skriver Graham Powell i bogen 'To verdener - kæmper om din sjæl'.

Missionsbefalingen er et mandat, en kommando, som skal adlydes og en opgave, som skal udføres. Jesus gjorde det helt klart, hvad han forventede af sine efterfølgere. Han gav dem besked om at forkynde evangeliet om Guds rige i hele verden. (Mat. 24:14).

Efter at han var opstået fra de døde, sagde han det igen: "Gå ud i hele verden og forkynd det gode budskab for alle mennesker." (Mark. 16:15)

Når mennesker var kommet til tro på Kristus og levede i lydighed mod ham, ville andre mennesker kunne se fire tegn i forbindelse med de kristnes vidnesbyrd:

Overnaturlig autoritet – evnen til at uddrive dæmoner.

Overnaturlige sprog – evnen til at tale sprog, som de ikke havde lært.

Overnaturlig beskyttelse – de ville være i sikkerhed under farer.

Overnaturlig magt – evnen til at helbrede syge.

"Og disse tegn skal følge dem, der tror: med fuldmagt fra mig skal de drive dæmoner ud, de skal tale med nye tunger, og hvis de kommer til at tage på slanger, vil der ikke ske dem noget. Skulle de drikke gift, vil det heller ikke skade dem. Og de skal lægge hænderne på de syge, så de bliver helbredt." (Mar. 16:17-18).

De kristne i den første kirkes tid opfyldte denne befaling. Jesus ønsker, at vi gør det samme (Mar. 16:19-20). Bemærk, at det overnaturlige tegn øverst på listen er uddrivelse af dæmoner ...

"Jesus kaldte nu tolv af sine disciple til sig og gav dem autoritet til at uddrive onde ånder og til at helbrede alle slags sygdomme og lidelser." (Mat. 10:1).



I 'To verdener' underviser Graham Powell om den usynlige åndelige verden, som præger os mere end vi aner.
Bogen er på 277 sider og koster 198,00 kroner på Udfordringens Forlag.

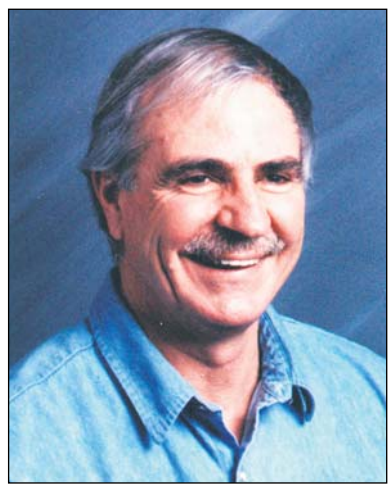

Graham Powell kæmpede selv i mange år, før han blev udfriet. Nu rejser han verden rundt for at undervise om den åndelige verdens virkelighed og bede for mennesker.

"På den måde gjorde han tolv af sine disciple til apostle.... med fuldmagt til at forkynde det glædelige budskab og til at uddrive onde ånder." (Mar. 3:14-15).

Se også Mar. 6:7 og 12,13).

"Jesus udvalgte nu 70 andre disciple, som han ville sende i forvejen, to og to, til de landsbyer, han selv senere ville besøge. Da de 70 disciple vendte tilbage, fortalte de glædesstrålende:

"Herre, selv de onde ånder adlyder os, når vi bruger den autoritet, vi har fået fra dig." (Luk. 10:1,17).

En forsømt opgave

Denne klare befaling om at sætte mennesker fri fra de onde ånders magt er ikke til at misforstå. Men fordi kirken i moderne tid, især i den vestlige verden, mere eller mindre har forsømt at gøre det, er der millioner af kristne, som kæmper med indre konflikter forårsaget af dæmonisk indflydelse i deres liv.

Mangel på lydighed til denne klare befaling skyldes ofte uvidenhed og vantro. Men for nogle er det uvilje mod at gøre det, som de ved, de burde gøre. Bibelen kalder det oprør.

For tydelighedens skyld vil jeg her sige, at uanset om jeg taler om dæmoner eller onde ånder, taler jeg om de samme åndelige væsener. Dæmoner er onde ånder, og onde ånder er dæmoner.

Tidligt i sin offentlige tjeneste gik Jesus ind i synagogen i Nazaret, hvor han fik overrakt rullen med profeten Esajas' bog. Han fandt frem til disse ord og læste:

"Herrens ånd er over mig, fordi han har udvalgt mig. Han har sendt mig for at bringe godt nyt til de afmægtige og genoprette dem, hvis hjerte er knust. Jeg skal forkynde frihed for de fangne og løse de bundnes bånd. Det bliver en tid, hvor Herren tager imod alle, som kommer til ham…" (Es. 61;1-2).

Nu var tiden inde til at denne messianske profeti skulle opfyldes. Fra Nazareth drog Jesus nu til Kapernaum, hvor vi læser, at han underviste, uddrev dæmoner og helbredte folk. (Luk. 4:31-43). Overalt, hvor han kom, opfyldte Jesus disse ord og befalede sine disciple at gøre det samme.

Rammer folk i alle aldre

Ingen aldersgruppe er fri fra dæmonernes angreb eller behovet for at blive sat i frihed. I de næste afsnit skal vi se Jesus gribe ind, fordi han har medfølelse med disse mennesker, der har desperat behov for hans frigørende magt.

Ny Testamente nævner:
En dreng (Luk. 9:37-42).
En pige (Mar. 7:24-30).
En mand (Mar. 5:1-20).
En kvinde (Luk. 13:10-17).

Uddrivelse af dæmoner

Ekballo er det græske ord, som oversættes med 'uddrive'. Betydningen er bl.a. at 'bringe noget frem, kaste frem, kaste ud, drive ud, smide ud, fordrive, forlade, eller at plukke, trække, skubbe ud, drive, sende væk eller sende bort'. Det er et stærkt ord, som udtrykker en stærk handling.

Tempelrensningen: Jesus var oprørt over, at templet i Jerusalem var blevet et handelscenter i stedet for et bedehus. Derfor lavede han sig en svøbe af snore, væltede vekselerernes borde og drev dem ud (*ekballo*) fra templet (Joh. 2:13-17).

Stefanus blev smidt ud (*ekballo*) fra byen Jerusalem af det jødiske råd og derpå stenet til døde. (Ap.G. 7:57,58).

Paulus blev transporteret til Italien på et alexandrinsk skib, da fartøjet blev ramt af en voldsom storm. Besætningen prøvede at lette skibet ved at smide hveden ud i havet *(ekballo*, Ap.G. 27:38).

I alle disse tilfælde er der tale om handlinger, der er præget af beslutsomhed og aggressivitet. Sådan er det også med uddrivelse af dæmoner fra de mennesker, som de har bosat sig i.

Vis fasthed og kærlighed

Det betyder dog ikke, at vi skal behandle de mennesker, vi har med at gøre, med nogen form for vold. Vores aggression skal være rettet mod ånderne, ikke det menneske, de plager. Det er altafgørende, at vi skelner mellem et menneske i nød og de dæmoniske kræfter, som arbejder i dem. Hvis mennesker beder for dig, hvordan ville du da ønske, at de prøver at hjælpe dig?

Gud arbejder gennem os på forskellige måder. Lad være med at kopiere en andens arbejdsmetoder. Lad i stedet Herren arbejde gennem dig på en måde, som er naturlig for den type person, du er.

Som regel taler jeg i et normalt tonelje, når jeg sætter mennesker fri. Somme tider taler jeg meget stille, så andre ikke skal høre noget, for ikke at gøre personen flov. Andre gange taler jeg højt, men det varer normalt ikke så lang tid. I flere år spekulerede jeg på, hvorfor jeg ofte følte, at jeg skulle kommandere højlydt i nogle korte øjeblikke.

På en tur til Norge for nogle år siden hørte jeg Herren sige det til mig dag efter dag, mens jeg hjalp mennesker: "Troens gave virker, troens gave virker". Det var en åbenbaring, for jeg havde aldrig oplevet, at troens gave virkede i mit liv. Det var på det tidspunkt, jeg fandt ud af, hvorfor jeg ind imellem talte højt.

Som teenager dyrkede jeg boksning. Når jeg var i ringen og kæmpede mod en modstander, gjaldt det om at vinde ved at ramme sin modstander med flere point-scorende slag, end han ramte mig med. Hvis du gav ham et knockout, havde du vundet kampen.

Jeg blev klar over, mens jeg uddrev dæmoner, at der var øjeblikke, hvor jeg på en særlig måde oplevede, at troen rørte på sig, så jeg ønskede at tale stærkt og ofte højlydt. Det var, som om jeg havde ramt min modstander med det ene slag efter det andet, og nu var øjeblikket kommet, da jeg skulle tildele ham det afgørende knockout. Mange gange, når jeg havde udtalt en stærk kommando, ville jeg stoppe op for en tid og bare vente på, at Gud skulle bringe frihed ind i den besattes liv.

Nogle mennesker, som har set Guds kraft vise sig, når man taler højt, konkluderer, at det nødvendigt at råbe for at sætte et menneske fri. Men sådan er det ikke.

Vi benytter os ikke af nogen bestemt teknik, men vi lader os lede af Helligånden. Desuden har vi alle sammen forskellige personligheder, og Gud arbejder gennem os på forskellige måder. Lad være med at kopiere en andens arbejdsmetoder. Lad i stedet Herren arbejde gennem dig på en måde, som er naturlig for den type person, du er.

Tre typer reaktioner

Man kan opleve tre typer af reaktioner eller manifestationer, når dæmonerne bliver drevet ud af mennesker:

1. Dramatiske manifestationer

Når ånderne forlader et menneske, vil der nogle gange være helt tydelige tegn på, at de forsvinder. Det viser sig både hos mennesker, som ånderne har plaget og hos ånderne selv.

Måske skriger ånderne nogle modbydelige ord gennem munden på det menneske, de har boet i. Måske udviser personen overnaturlig styrke, så der skal adskillige mennesker til at holde dem nede. I nogle tilfælde forsvinder dæmonerne i forbindelse med opkastninger. I nogle dramatiske tilfælde har mennesker slet ikke bemærket, hvad der egentlig foregik under udfrielsen.

For nylig hjalp jeg en mand, som havde kæmpet meget med dæmoniske problemer. Før han blev kristen, havde han været involveret i meget synd, men nu ville han ikke længere leve, som han plejede at gøre. Tidligere havde han været voldelig, og til trods for store forandringer oplevede han stadig konflikter. Han skulle snart giftes, men havde tilbagevendende mareridt, hvor han myrdede sin forlovede. Selv om han elskede hende og ikke ønskede at gøre hende fortræd, var han alligevel bange for at komme til at gøre noget forfærdeligt.

Jeg befalede de morderiske og hadefulde ånder at forlade ham i Jesu navn. Da jeg insisterede, virkede det som om intet skete, men det gjorde det alligevel i allerhøjeste grad. Efter omkring fem minutter væltede manden pludselig om på gulvet, idet dæmonerne viste deres tilstedeværelse. Der måtte fire eller fem mænd til at holde ham nede i de næste 20-30 minutter, mens den dramatiske manifestation fandt sted.

Efter at den dramatiske kamp var overstået, og han havde oplevet en fantastisk frihed, spurgte han, hvad der var sket. Under hele uddrivelsen, efter at dæmonerne havde manifesteret sig på dramatisk vis, havde manden været bevidstløs. Han var nu klar over, at han var sat fri, men kunne ikke huske noget om befrielsesprocessen.

2. Milde manifestationer

Når det gælder de milde manifestationer kan et menneske måske føle, at ånden eller ånderne rører på sig, og at de derefter bevæger sig opad og forsvinder gennem munden. Det kan udtrykkes gen-



Når vi beder om udfrielse for et menneske, må vi vise omsorg. Vores aggression skal være rettet mod ånderne, ikke det menneske, de plager, understreger Graham Powell.

nem gaben, hoste, bøvsen mm.

Andre milde manifestationer kan opleves som et pres eller en smerte i en bestemt del af kroppen. Det vil forsvinde, når hjælperen fortsætter med at beordre de onde ånder til at forsvinde.

3. Umærkelige manifestationer

Det er meget vigtigt at gøre sig klart, at der sker mange udfrielser i menneskers liv, uden at de oplever noget som helst ved det. Vi forkynder den frihed, som kommer gennem troen, og vi modtager den frihed, som troen giver. Det er det, jeg mener med 'umærkelige manifestationer'.

For nogle år siden holdt jeg et seminar i en dansk kirke, hvor man havde bedt om udfrielse for mennesker i over to år. Efter seminaret sagde præsten til mig: 'Sikke dog en åbenbaring, sikke en åbenbaring!'. Han fortalte mig, at han havde oplevet, at utallige mennesker blev sat fri. Men han havde tænkt, at når der ikke var synlige manifestationer, var der nok heller ikke sket nogen udfrielse. Nu blev han klar over, at der kan ske store udfrielser uden nogen synlige eller hørbare manifestationer ...

Ja, der findes både dramatiske og milde manifestationer, men der findes også umærkelige manifestationer. Og der er naturligvis mennesker, som under bøn vil opleve alle de tre typer.

Hvor går ånderne hen?

Hvis vi vil vide, hvor de går hen, må vi høre det fra Jesus, fra Guds egen Søn. Se Mat. 12:43-45.

Der findes både dramatiske og milde manifestationer, men der findes også umærkelige manifestationer. Og der er naturligvis mennesker som under bøn vil opleve alle de tre typer.

Hvis jeg føler, at en, der beder om udfrielse, ikke er villig til at tjene Jesus af hele sit hjerte, vil jeg ikke bede for ham.

En kristen, som lever Gud nær, behøver ikke at frygte, at nogen dæmon, som er uddrevet fra ham, skal vende tilbage igen. Men de mennesker, som ikke passer på og som bevidst lever i synd, har grund til frygt. Det er en sund frygt – Herrens frygt – som bevarer os fra at vende tilbage til de syndige veje og som beskærmer os mod dæmonisk indflydelse.

Guds fulde rustning

Hvis du er vokset op i et kristent hjem og ikke har levet et syndigt liv som denne verden gør det, skal du glæde dig over dit fantastiske vidnesbyrd! Er det ikke langt bedre at undgå at blive trællebundet end først at skulle bindes for derpå at blive sat fri? Du må aldrig skamme dig over sådan et vidnesbyrd. Når man vælger at leve efter Guds vilje, oplever man stor beskyttelse.

I Efeserbrevet bliver vi formanet til at klæde os på til kamp. Vi skal tage Guds rustning på for at blive beskyttet mod Satans angreb. Se Ef. 6:10-13.

Du høster, hvad du sår

I det øjeblik jeg gav mit liv til Jesus, blev der stemplet 'evighed' i mit hjerte. Tidligere havde jeg været helt opslugt af at leve for de timelige ting. Men nu var jeg blevet klar over, at det var vigtigt at leve et retfærdigt liv. Der findes nemlig en lov om, at man høster, hvad man sår, og den lov har virkninger både i nutiden og i evigheden.

Jeg fik et lille hæfte med prædikener af evangelisten Dwight Moody. Hans budskab om såning og høst fik stor betydning for mig. Han beskrev livet som en mark omringet af et hegn. Hegnet er tiden, og hver eneste af os har en mark, hvor vi sår noget dag efter dag. Derfor vil vi alle komme til at opleve at høste. Jeg har ofte tænkt over det budskab. Han havde en liste, som nævnte følgende:

1. Når et menneske sår, forventer han at høste.

2. Et menneske høster samme type korn, som han sår.

3. Det gør ingen forskel, om man ikke kan kende forskel på frøene.

4. Et menneske høster mere, end han sår.

Vi ved alle sammen, hvordan loven om såning og høst virker på markerne og i haverne, men har vi tænkt over, hvordan det foregår i den åndelige verden? Hvis vi planter kartofler, forventer vi ikke at høste gulerødder. Selv om vi ikke ved noget om de frø, vi sår, vil vi alligevel høste det samme, som vi sår.

Forestil dig, at du spørger en landmand, som er ved at tilså sin mark om foråret, hvilken type korn han sår. Hvis han svarer, at han ikke ved det, vil du straks tænke, at han er utrolig dum. Alligevel er det sådan, de fleste mennesker lever. De sår hver dag noget i den mark, som er deres liv, men de tænker næsten aldrig over, hvad de sår, og hvad de engang vil høste.

Det sker, at høsten slår fejl i den naturlige verden, men det sker aldrig i den åndelige verden. Og tænk så på det sidste af Moodys punkter: Folk høster mere, end de sår.

I nogle år boede Shirley og jeg i et af de vigtigste hvedeområder i Australien. Hver sommer nød jeg at hjælpe nogle af mine venner i landbruget med at høste deres afgrøder. Den mængde hvede som vi høstede – og det var utrolige mængder – var resultatet af en forholdsvis lille mængde korn, der var blevet sået. En dag talte jeg antallet af kerner på et af stråene, som kom fra en enkelt lille hvedekerne. Der var over 800 nye kerner fra den ene kerne, som blev sået. Hvis vi anvender billedet på det åndelige område, vil vi se, at denne lov bringer velsignelse til nogle og forbandelse til andre.

Hvis vi sår i lydighed mod Gud i vores livs mark, hvis vi sår kærlighed, godhed, tilgivelse, ærlighed og så videre, vil der komme noget godt ud af det. Men hvis vi sår oprørskhed, selviskhed, vrede, umoral, fordomme, uærlighed osv. kan vi være sikre på, at det vender tilbage til os, og det er ikke godt.

Mange mennesker høster smerte på grund af deres ligegyldighed med hensyn til hvad, de sår. Tragedien er, at hvis vi ikke vender om fra denne forkerte måde at leve på, og vender os til Gud og modtager hans tilgivelse og kraft til at leve retfærdigt, så vil vi fortsætte med at høste smerte og senere de evige konsekvenser af vores såning. Når mennesker sår, vil de høste mere end de såede. Meget, meget mere!

Vælger du dag for dag, at du vil følge Jesus?

Lever du på sådan en måde, at Gud kan arbejde i dig og hindre Satan i at gøre det? Valget er dit og mit.

Sommetider fortæller jeg mennesker, at jeg aldrig vaklede og vendte tilbage til verdens måde at leve på. Jeg siger også, at jeg ikke har noget ønske om at gøre det i fremtiden. Jeg siger det ikke for at prale, men for at formane andre til at være helhjertede i deres overgivelse til Kristus.

Jeg ved, hvad jeg er blevet frelst fra, og jeg har oplevet, at Gud satte mig fri. Hvorfor skulle jeg gå tilbage til mørkets veje og alle båndene? Hvorfor skulle du gøre det?

Vær stærk i Herren og i hans mægtige styrke!

Artiklen er et uddrag af kapitel 8 i bogen To verdener - kæmper om din sjæl.

Møder & Arrangementer



Velkommen i den nye PERLEPORT

i Pinsekirken NYT HÅB Damhus Boulevard 28, Rødovre

til Helligåndens aften

HVER SØNDAG AFTEN kl. 19.00

Bus 21 holder udenfor - gratis kaffebord kl. 18.30

Dansk Gospelsang og musik - Bibelord - Tilbedelse

Forbøn for frelse - Åndsdåb og syges helbredelse

Du går glad hjem!

Møder i Pinsekirken Nyt Håb

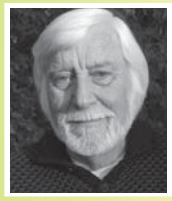

Søndag d. 20/1 kl. 10:30

Johny Noer

"Søndagens officielle tekst"

Joh. 2, 1-11: Brylluppet i Kana

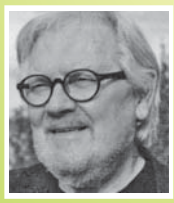

Søndag d. 27/1 kl. 10:30

Anders Ova

Helligåndens vejledning

Fast mødeplan: *Tilbedelsesmøde søndag 10:30, Bedemøde onsdag 19:30, Ungdomsmøde torsdag 19:30*

Kommende møder: BEMÆRK! Mandag 21/1 19:00
Johny Noer: Fortsat gennemgang af Åbenbaringsbogen

Søndag 3/2: David Hansen: Tjeneste, mission og evangelisation
Søndag 10/2: Evangelist Egon Falk, Tanzania

Pinsekirken NYT HÅB
Tlf. 7697 7000 I Damhus Boulevard 28, 2610 Rødovre I www.nyt-haab.dk

Få dagens gratis bibeludfordring!

Hvis du har lyst til at få et dagligt bibelord til inspiration sendt, så gå ind på hjemmesiden udfordringen.dk og tilmeld dig via ikonet "Dagens Udfordring" ca. midt på hjemmesiden.





National konference 30. marts 2019

Sted: Apostolsk Højskole, Kolding

Taler: Tal Haroni, Israel

AGLOW INTERNATIONAL

www.aglow.dk • facebook.com/aglowdanmark • tlf. 21 33 86 42

Bogsalg

www.kristentbogcenter.dk
Mange bøger på lager - tlf. 66 11 33 13

Eukaristiske mirakler

Bog, 173 s., illustreret, kr. 75,- + porto

Salgsekspedition:
tenna.l.mikkelsen@gmail.com

Sangbøger købes

Salmer og Sange, år 2008, til brug for seniorer.

Henv. 60155940 / hemusikken@gmail.com

Ferie & Rejser



Oplev Holland i blomsternes højsæson. Vi besøger den verdensberømte blomsterpark Keukenhof, friluftsmuseet i Arnhem og tager på en sejltur i Giethoorn. Rejseleder Peter Lanting stammer fra Holland, og vi besøger hans søster og svoger på deres kvæggård.

Tilmelding inden d. 28. februar.
Herefter forhør om pladser.

Rejseledere: Bodil og Peter Lanting, Hammelev





Læs mere på:
felixrejser.dk/holland

felix rejser



Udfordringen
Jernbanegade 1
6070 Christiansfeld
tlf.: 74562202
Annoncer:
tlf. 7356 1506

Erhverv

LIVSFORVANDLENDE BØGER FRA UDFORDRINGENS WEBSHOP

Bestil på Hosianna.dk

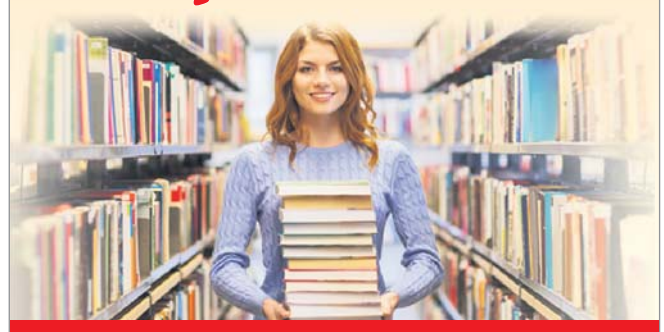

Bestil på hosianna.dk eller tlf. 7456 2202

Genbrugsbyg.dk

Salg af brugte byggematerialer 20 62 81 58

AXELTEK
Industri Elektronik

Reperation af frekvensomformere og Cnc-drev

Nørresundby 25 21 31 67

Kolofon

Udfordringen

Udfordringen er en **selvejende** fælleskirkelig ugeavis med stof fra både **frikirker og folkekirken.** Avisen finansieres af abonnement og annoncer og er **uafhængig** af såvel kirker som organisationer. - 2019: Årgang 47. ISSN 0902-5693

Bestyrelse: Pastor emeritus, cand.jur. Stig Christensen (fmd.), generalsekr. Karsten Bach, chefkonsulent Flemming Nielsen, journalist Kristian Pahus, plejehjemsleder Claus Mester.

Redaktion@udfordringen.dk
Henri Nissen (ansv.hav.) Lisbeth Thomsen, Bodil Lanting, Steen Jensen, Britta Sand, Krista Revsbech.
Brevkasseredaktører: Orla Lindskov Christensen og Jørn & Karin Braüner
Ung@udfordringen.dk: Henrik Engedal
Annoncer@udfordringen.dk:
Jan Grundvad og Lisbeth Thomsen
Bogholderi@udfordringen.dk
Henriette Pallesen
Abonnement@udfordringen.dk
Kis Iversen og Troels Hertzum
Revision: rgd revision, Århus
Tryk: Jysk Fynske Medier.

Telefon: 74 56 22 02 Fax: 74 56 32 19
Telefonerne er normalt åbne fra kl. 10-15.
Adresse: Jernbanegade 1, 6070 Christiansfeld
Hjemmesider: www.udfordringen.dk www.hosianna.dk (bøger, musik, film)
Netbank: annoncer: 7040 0001 830 438 abonnement: 7040 0001 830 420
PBS/BetalingsService nr.: 02229838 debitorgruppe 00001 - Abonnements-nr. på adressemærkaten er abonnentens PBS-nr.
Gaver med skattefradrag: Giv via Missionsfondens projekter '**5127 Udfordringen**' og '**5984** Udf.s **Radio**-mission i Afrika' og '**6125 Café Missionen**' på konto nr. 9570 - 0006 139450.


Henri Nissen


Lisbeth Thomsen


Bodil Lanting


Jan Grundvad


Troels Hertzum

Medl. af Danske Medier
ISSN 0902-5693


Krista Revsbech


Henr. Pallesen


Henrik Engedal


Britta Sand


Steen Jensen


Kis Iversen

Sådan kan DU være med i Udfordringens vision

Giv gaver med skattefradrag via Missionsfondens projekter på konto 9570 - 0006 139450. – Skriv hvilket projekt, du vil støtte:

'5127 Avisen Udfordringen'
Støt avisens udgivelse og frieksemplarer til fængsler, soldater- og sømandshjem og uddeling.

'5984 Udfordringens Radio-mission i Afrika'
Støt avisens hjælp til oprettelse og drift af kristne radiostationer i muslimske områder i Afrika.

'6125 Café Missionen'
Støt avisens udadvendte café, hvor der tilbydes samtaler og forbøn for syge

Tak for din nødvendige forbøn for medarbejderne i disse projekter!


Udfordringen Søndag
Ebba sikrede svensk valgsejr
Skal fremtidens præster være ikke-teologer?

Løs ugens kryds og tværs - og vind et gavekort!

Træn hjernecellerne – og vind måske et gavekort!

Vinder i kryds & tværs uge 2:

Arne Hammer Johansen
Birkegården 5
3500 Værløse

Kodeord: *Udsalgsfeber*

Du kan også vinde, hvis du finder kodeordet i denne uge, ved at sammensætte de bogstaver, der står i felterne med tal.

Skriv kodeordet og send det sammen med dit navn og din adresse til mail@udfordringen.dk eller til Udfordringen, Jernbanegade 1, 6070 Christiansfeld.

Kodeordet skal være Udfordringen i hænde senest **onsdag den 30.01.2019.**

(Obs! Du kan IKKE benytte den portofri kupon til at indsende koden.)

Blandt de indsendte løsninger trækkes hver uge lod om et gavekort på 150 kr. til Hosianna.dk, vælg mellem bøger, cd'er og film.

Kryds og tværsen leveres af bureauet Kehlet Aps, Varde.

God fornøjelse!





								UDLÆN-DINGE	OND-SKABS-FULD	EFTER-LIGNING	FOR-HOLDS-ORD	BINDEORD	BIL-MÆRKE	NØDIG	KORRI-GERE									
				MÅLER					1															
				SLOT																				
				UDLÆN-DING								STEDORD												
				GARN							SENSIBEL													
				ANTAL							SØMME													
PUBLICERES			TRÆ	SÆR-PRÆG						2			BUNDT					ORKEDE		VIA				
				SE									BEVÆGER					FARVE						
FREM-KOMMER				3					MØNTER						GRUPPE									
									VOKSE						FUGL									
MODTOG					OPSÆT-NING						GLAMME			LYST-REDE										
					BØJET						DRIK			BY										
INSEKT								DREJER			4						ANNO				BRANCHE			
								TYSKER									PIGE							
SPANIEN		KVINDE										OSTEBY						TALORD						
		MUNDT-LIGE																DYGTIG						
JAPANSK TEATER			VEKSEL												PRIVAT									
			VOKAL												TRÆET									
BUSSER						5							SY					6		KORT				
													LIGE											
TONE			STOF										GIFT											
			BAG																					
SKYNDE SIG				GUDINDE									UDRÅB				NØGNE	RENSE						
				ØJEBLIK																				
DRIVER													TOV					FORSTÅ						
																		VÆSKE						
VÆGT-ENHED		FJER						DOPING-MIDDEL					DYR											
		FAKTA											MANEGE											
UBEBOET				JO						STJERNE	TRITIUM	UDRÅB			FLINKE									
				HURTIG						ÆGTE		KORT			Ø									
SOLGUD			JOUR-NALIST											DRENG				7		STJAL	DRIK			
			UKENDT											UNION										
VULKAN					DRENG	8					SPÅMAND						CELLE-SYRE							
					DISCIPLE						TYGGER						RADIO							
FØLE						MADE						MOMEN-TET						KRAFT						
						PLANTE						FUGL						PINER						
										NATION				VÆGTIGE										
										BINDEORD				LØBE										
				SLÆGT					REGION		9		TRIVIEL								MOD BUNDEN			
				TRÆ					ÅBNING				BARE											
															SÆR									
															DENGANG									
				FØRSTE KVINDE						HUSKEDE			10											
										URAN														
				TILBAGE								PIGE					ANKER-PLADS							

Find flere end 1.000 varer på
Hosianna.dk
Bøger, film, musik, m.m.
Abonnenter får 5 pct. rabat.

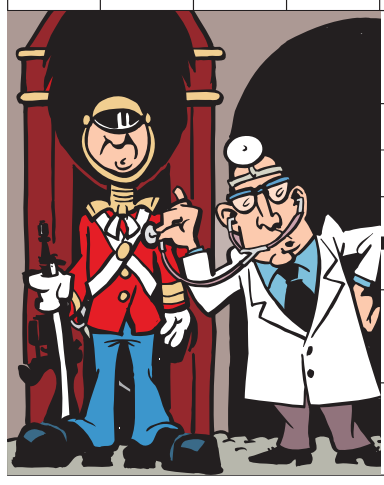



Giv et gaveabonnement til en ven!

Et abonnement på Udfordringen er en gave som varer længe!
Bestil pr. mail på abonnement@udfordringen.dk eller ring på tlf. 74 56 22 02.
Du kan få tilsendt et gavekort som kan gives sammen med et nummer af Udfordringen.



Synspunkt

Stop forfølgelse af kristne!



Af Jackie Damkjær Hansen, udlændinge- og Integrationsordfører for KD

Borte er de dage, hvor kristne blev kastet for løverne i Colosseum. Kristne er dog stadig den største folkegruppe i verden, der forfølges for sin tro. KristenDemokraterne (KD) ved det. Andre partier ved det ikke – eller vil ikke vide det. Derfor vil jeg som KD'er prioritere modtagelsen af kristne flygtninge højest af alle. Danmark skal have særlige kvoter for kristne asylansøgere.

I dag bliver kristne tortureret, stenet og henrettet. Kirker bliver plyndret og brændt ned. Børn bortføres og tvinges til at skifte tro. Over 200 millioner kristne bliver forfulgt for deres tro over hele verden, ifølge hjælpeorganisationen Open Doors.

Det er dobbelt så mange som for ti år siden, og Vesten forbliver tavse. Vi foretrækker at levere våben til Saudi-Arabien og Qatar. Vi fortrækker at tale om forfølgelsen af muslimske palæstinensere og rohingyaere. Det skal vi også, men det er en skandale, når vi samtidig fuldstændig ignorerer elefanten i rummet - de forfulgte kristne.

Forfølgelsen af kristne er foregået i lang tid. For hundrede år siden var 9,5 procent af befolkningen i Mellemøsten og Nordafrika kristne. I 2012 var tallet faldet til 3,8 procent. Forfølgelse og undertrykkelse er ikke hele grunden til dette, men det er desværre almindeligt, at de kristne minoriteter ikke har de samme rettigheder som majoritetsbefolkningen. Det gælder i store dele af Mellemøsten. Det er tit landets lovgivning, der er problemet, og det er ikke ualmindeligt, at kristne er andenrangsborgere i eget land, samtidig med de bliver forfulgt af majoritetsbefolkningen.

Dårligere beskyttelse af de kristne

Mange af os har håbet på, at det arabiske forår ville føre til flere rettigheder for religiøse minoritetsgrupper, men det har desværre ikke været tilfældet. I mange lande er gamle konflikter, som før var blevet undertrykt af autoritære regimer (som i Syrien og Irak), kommet op til overfladen igen. Resultatet er ustabilitet, og beskyttelsen af de kristne minoriteter er blevet endnu dårligere.

Selv uden for Mellemøsten er kristne en sårbar gruppe. Ifølge en undersøgelse foretaget af International Society for Human Rights påvirker 80 procent af alle religiøse forfølgelser de kristne. Dette er et problem, der sjældent diskuteres. Der synes at være en frygt for at forsvare kristendommen.

Kræver politisk og økonomisk pres

Vi må lægge pres på lande som Pakistan, Afghanistan, Syrien og Irak, hvor de kristne mindretal er mest sårbare. KD kræver, at der bliver sat reelt politisk og økonomisk pres på de lande, som forfølger kristne. Samtidig skal det, for kristne, være lettere at få asyl i Danmark.

KD forslår også, at Danmark igen tager kvoteflygtninge, med henblik på at afhjælpe den mest forfulgte gruppe i verden, nemlig de kristne.

Danmark skal ikke bare se på, når de kristne mindretal ude i verden bliver truet, forfulgt og myrdet. Vi skal gribe ind for at forsvare menneskerettighederne for alle, og det gælder også de kristne.

Handling er påkrævet - og det skal være nu, Danmark!

Debatindlæg er udtryk for læserens egen holdning - ikke nødvendigvis Udfordringens. Udfordringen forbeholder sig retten til at forkorte og udelade indlæg på over 200 ord.

Debat



Spred lovsangen

Israelitterne drog nu op til Betel og spurgte Gud: »Hvem af os skal først drage op og angribe benjaminitterne?« Herren svarede: »Det skal Juda (lovprisning).« (Dom 20.18)

Der er forløsning i lovsang, der er glæde og fryd i lovsang, så lad os sprede den alle vegne vi går, brug hvert et øjeblik til at lade dig fylde af lovsang. Fx via mp3, youtube, musik på mobilen, i pauserne, på vej til arbejde, hjem fra arbejde, når vi er hjemme, for du vil opleve, at når du har en lovprisende ånd, at det vil bære dig dagen lang.

Youtube, soundcloud, ja der er mange steder, hvor man kan oploade video eller lydfiler, som man kan linke til fra ens hjemmeside eller facebook-side, så man kan sprede ilden, sprede det gode budskab og opløfte andre ved den lovprisning af Gud, de lytter til.

Jeg har på www.forjesus.dk lagt op nogle af salmerne fra den danske salmebog, som jeg synger uden klaver eller andet, da jeg ikke spiller på noget, men dette gør jeg for at sprede evangeliet, sprede det gode budskab.

Ud over Bibelen, så er der også mange, der bruger salmebogen til at læse i, der er mange gode salmer skrevet af gudfrygtige mænd og kvinder, som igennem tiden har levet et utroligt liv med Gud.

Så er du kristen, du som læser her, så begynd at lægge lovprisning op på nettet, eller hvis du er pastor, så saml din kirke til at optage lovsang til at lægge ud på nettet til velsignelse for andre, til at opløfte andre.

Vi er velsignet med et formål, til at velsigne andre, til selv at spise af det Gud giver, men også for at opfordre andre til selv at blive en velsignelse. Det er ikke bare til os selv, så bliver vi som Det Døde Hav. Så giv, og der skal gives jer.

Ole Madsen, Auning

Stillinger



Sømandsmissionen
Sømandsmissioner

søger to nye sømandsmissionærer

Nyoprettet stilling på Fyn og Svendborg Søfartsskole

Sømandsmissionen og Svendborg Søfartsskole ønsker at ansætte en velfærdsmedarbejder/sømandsmissionær.

Svendborg Søfartsskole er en moderne, maritim skole med søfartselever fra hele landet. Din opgave bliver at skabe rum for samtale og refleksion og medvandring for unge studerende, der er på vej i livet.

Det sydfynske øhav har mange små og større havne og er ikke forvænte med en sømandsmissionærs jævnlige besøg. Det skal du være med til at ændre.

Læs mere om stilling og personprofil på www.somandsmissionen.dk. Tag gerne kontakt til generalsekretær Nicolaj Wibe: nw@somandsmissionen.dk. Tiltrædelse hurtigst muligt. Ansøgningsfrist: 22. februar.

Sømandsmissionær i Østdanmark

Vær med i et spændende, selvstændigt og målrettet arbejde for sømandens og fiskerens vel. Området, inklusiv Bornholm, er præget af mange mindre og større havne med international søfart. Din opgave bliver at opsøge fiskere og sømænd.

Læs mere om stilling og personprofil på www.somandsmissionen.dk. Tag gerne kontakt til generalsekretær Nicolaj Wibe: nw@somandsmissionen.dk. Tiltrædelse hurtigst muligt. Ansøgningsfrist: 22. februar.

Diverse

Alpha
Er der mere i livet...?
alphadanmark.dk
Tlf. 3020 9900

Udfordringen
Jernbanegade 1,
6070 Christiansfeld
Annoncer@
udfordringen.dk
Tlf. 7356 1506

Køb kristne bøger, e-bøger, film og musik let og enkelt på Hosianna.dk



Hvis avisen er udeblevet: Benyt kontaktformularen på hjemmesiden

Har du ikke adgang til nettet, kan du ringe til kontoret på tlf. 7456 2202 kl. 10-15.

Udvalgte programmer om tro på DR/Kristne TV-kanaler

DR K

Søndag 20/1
14:00 Gudstjeneste fra Storring Kirke ved Galten
Anden søndag eft. Hellig Tre Konger fra Storring Kirke ved Galten. Sognepræst Carsten Marvig begynder gudstjenesten med en konkret handling, der henviser til dagens evangelie om Brylluppet i Kana. I gudstjenesten medvirker Storring-Stjær kirkers voksenkor under ledelse af organist Charlotte Sejthen. Salmer fra Den Danske Salmebog: Lover den Herre (DDS 2), Gådefuld er du, vor Gud (DDS 22), Vidunderligst af alt på jord (DDS 319), Himlene Herre, fortælle din ære (DDS 392).

Mandag 21/1
15:05 Biblens gåder - Ægyptens ti plager. Tysk dokumentar fra 2015. (Secrets of the Bible)
De ti plager: vand til blod, frøer, myg, fluer, kvægpest, bylder, hagl, græshopper, mørke og død var Israels gud, Jahves, straf over Ægypten, fordi Farao nægtede at lade israelitterne rejse ud af landet. Arkæologerne har aldrig fundet beviser på, at der har levet israelitter i Ægypten, og mener derfor, at plagerne er en myte. Den amerikanske epidemiolog John Marr har en anden tilgang til historien, og han mener at kunne se en klar kæde af årsag og virkning, der beviser, at de ti plager fandt sted, nøjagtigt som beskrevet i Biblen.

Tirsdag 22/1
15:10 Biblens gåder - Jerikos fald. Tysk dokumentar fra 2015. (Secrets of the Bible)
Hidtidige arkæologiske udgravninger sætter spøgsmålstegn ved den bibelske fortælling om den israelitiske feltherre, Josvas, erobring af Jeriko, hvis mure på belejringens syvende dag brød sammen ved lyden af Josvas trompeter. Den amerikanske bibelske arkæolog Bryant Wood mener imidlertid, at han bl.a. ved hjælp af nye dateringer kan bevise den bibelske version af forløbet.

Onsdag 23/1
15:10 Biblens gåder - Salomons tempel. Tysk dokumentar fra 2015. (Secrets of the Bible)
I 2003 erhvervede en israelsk kunstsamler en lertavle, der på oldhebraisk beskriver Jehoash' reparationer af Det Første Tempel i Jerusalem, bygget af Kong Salomon omkring 950 f.kr. Det var det første fysiske bevis på såvel Salomons regeringstid og hans pragtfulde tempel. Men de israelske myndigheder mente at kunne bevise, at der var tale om en meget dygtig forfalskning, en blandt mange lavet af en gruppe meget dygtige forfalskere. Men holder denne påstand i retten?

Torsdag 24/1
15:10 Biblens gåder - Den rigtige exodus? Tysk dokumentar fra 2015. (Secrets of the Bible)
Det var på Sinaibjerget, at Moses første gang talte med Gud i form af en brændende busk og modtog De Ti Bud efter at have ledt israelitterne ud af det ægyptiske fangenskab. De fleste mener, at Sinai ligger på Sinaihalvøen i Ægypten, men ikke den britiske fysikprofessor, Colin Humphreys, der i modsætning til andre forskere er overbevist om, at udvandringen fandt sted. Bare ikke over Det Røde Hav og ikke til Sinai i Ægypten.

Fredag 25/1
15:10 Biblens gåder - Jakobs hovedpude. Tysk dokumentar fra 2015. (Secrets of the Bible).
Jakob, der senere skal blive stamfar til israels stammer, er søn af Isak og Rebekka. Han bedrager sig til sin fars velsignelse og på flugten på vej væk lægger han sig til at sove med hovedet på en sten. Her får han en åbenbaring om en himmelstige og møder Gud. Man har hævdet, at stenen endte i Skotland og senere i England. Eksperten Adrian Gilbert hævder nu at have sporet stenen tilbage til Ægypten.

Lørdag 26/1
08:30 Gudstjeneste.
Genudsendelse fra søndag.

19:50 Før Søndagen
De danske salmer er en uudtømmelige kulturskat. I "Før søndagen" fortolker kendte danskere og DR's ensembler den danske salmeskat i ord og musik - én salme ad gangen. I aften tager dramatiker Line Knutzon fat på salmen "Hyggelig, rolig".

Søndag 27/1
14:00 Gudstjeneste fra Ellevang kirke i Aarhus
Tredje søndag eft. Hellig Tre konger fra Ellevang kirke i Aarhus, hvor sognepræst Søren Jensen leder en musikgudstjeneste med vekselbønner, sang og læsninger. Ellevang Kirke ligger i det nordlige Aarhus. Den er bygget i 1974 og udsmykket af billedkunstneren Erik Heide. Over det kvadratiske alterbord i rød granit hænger en såkaldt alterkrone med motiver fra Jesu korsfæstelse. Ved gudstjenesten synger koret værker i den britiske messe-tradition, skrevet af komponisterne John Rutter, C.V. Stanford og George Thalben-Ball. Kirkens organist Claus Pedersen dirigerer.

14:45 Biblens gåder - Pagtens Ark. Tysk dokumentar fra 2015. (Secrets of the Bible)
Kunne Pagtens Ark være endt på et museum i Afrika? Den britiske professor i jødiske studier Tudor Parfitt mener ikke alene at have lokaliseret en af Israels tolv tabte stammer, men også selve Pagtens Ark, der ifølge Biblen skulle indeholde stentavlen med De ti Bud.

15:35 Biblens gåder - Den hellige Gral. Tysk dokumentar fra 2015. (Secrets of the Bible)
Alle fra middelalderens riddere til nazister og utallige skattejægere lige siden har søgt efter det bæger, som Jesus ifølge legenden drak af ved den sidste nadver, og som senere blev brugt til at opsamle hans blod under korsfæstelsen. Nu hævder Anna Kingsford, der har viet sit liv til at studere og afkode symboler, at hun har løst mysteriet og ved, hvor Den hellige Gral kan findes.

UCB TV / Radio

Postbox 92, 2720 Kastrup
Tlf. 32 34 01 12 - www.ucb.dk
Sender på Kanal 10 Norge, satellit THOR 1 grad vest, fr. 10872, SR 24500 V pol: Lørdag kl. 14:00 - 18.00. Søndag kl. 00:00 - 04:00.
UCB Radio:
UCB/NewFM: FM 103,4
Alle hverdage kl. 21:00 - 06:00
Radio Rhema: FM 106,3
Alle hverdage kl. 06:00 - 10:00
Lørdage kl. 06:00 - 11:00
Mandag kl. 13:00 - 17:00

KKR/TV i DK.

Se kristent tv døgnet rundt her:
1. I hele landet på dit tv med en KKR tv-boks. Bestilles på www.kkr.dk / seerklubben@kkr-tv.dk eller tlf/sms: 35 31 00 57.
2. I hovedstadsområdet med stue-, tag- eller fællesantenne (DVB-T2) hele døgnet.
3. På computer, tablet eller mobil: www.kkr.dk
Programoversigt på: kkr.dk

Aalborg Kristne TV

Karnersvej 21, 9000 Aalborg
Tlf. 41 29 14 05 - www.aktv.dk
Udsendelserne kan ses på AKTV's hjemmeside: AKTV.dk
Sendetider: Man-, Tirs-, Torsdag, Fredag og Søndag: 17.00 - 18.00.
Onsdag og Lørdag 21.30 - 22.30

GOD TV

Tlf. 98 90 91 50
Email: info.scandinavia@god.tv
GOD TV kan ses overalt. Download en app til iPhone, iPad eller Android eller se www.god.tv, hvor der findes 20 web kanaler 24/7 og meget mere.
GOD Channel kan også ses 24/7 via parabol: ASTRA 4A 5º Ø Frekvens: 11.996 GHz, Polarisation: H, Symbol Rate: 27,500 Symbol/s: FEC: ¾. Kan også modtages fra Hotbird 13° øst, Astra 19° øst og Eurobird 28,5° øst. Findes i alle Viasats programpakker og i mange bredbånds- og kabelnet.

Loveworld TV

Kanal ASTRA 2a, 2b, 2d
28,2 grader E= øst. Engelsk kanal. Undervisning og helbredelsesudsendelser. Ekstra parabol muligvis nødvendig. Program og yderligere info.: www.loveworldtv.co.uk/

More 2 life TV

Regionalt TV i MUX 1. Kanal Nord: Mandag - tirsdag 8:30, onsdag 23:00, torsdag 21:00, lørdag 10:00, søndag 11:00. Kanal Øst: Mandag - torsdag 8:30, lørdag 11:30, søndag 15:00.
Kanal Hovedstaden: Tirsdag 11:00, onsdag 15:30, torsdag 11:00, fredag 05:00.

Sat 7

Tlf. 74 56 23 88. Digitalt fra Omega 1º vest. Digitalt fra Eutelsat 7 Hotbird 3, 13º øst. Sender kristent tv på arabisk 24 timer i døgnet. Programoversigt: www.sat7.org

CNL

Sender kristent tv på russisk på Hotbird 13° øst, 12207, H Pol, SR 27500, FEC ¾. ***www.cnl.tv*** Findes i bredbånds- og kabelnet. Kan modtages fra Hotbird 13° øst, Astra 19° øst og Eurobird 28,5° øst. Programoversigt: www.god.tv

LifeStyleTV

Sender døgnet rundt på Thor satellitten (1° vest). Der sendes på dansk, svensk, norsk og engelsk. Det danske program Ordet sendes: Lørdag kl. 18.30, Søndag kl. 10.30, Mandag kl. 18.30, Tirsdag kl. 10.30. Sendes også på www.lifestyletv.dk

Revelation

Kanal ASTRA 2a, 2b, 2d - 28,2 grader E= øst. Engelsk kanal. Undervisning / forbøn for syge. Ekstra parabol muligvis nødvendig. Program og teknisk support: www.revelationtv.com



Den kristne amerikanske komedie fra 2014 'Mom's night out' sendes på TV2 den 20. januar kl. 15.40.

Kristen komedie på TV2

Filmen 'Mom's night out' handler om den unge mor Allyson og hendes veninder, som beslutter sig for at tage på en hyggelig pigeaften i byen uden børn, for det trænger de virkelig til. De regner med, at deres mænd kan passe børnene i nogle timer. Det kan da ikke gå galt, vel?

Med denne intro er der lagt op til, at alt går galt for de tre mødre. Morsomme scener, gode replikker og tid til eftertanke, er ingredienserne i denne underholdende film bygget på værdier som familie, tro og venskab. De tre kristne veninder kender hinanden fra deres kirke, og filmen lykkes fint med at lade troen være en naturlig del af hverdagen - og af en usædvanlig aften i byen.

Allyson spilles af Sarah Drew, i rollen som hendes mand ses Sean Austin (Ringenes Herre, Woodlawn) og de to veninder spilles af hhv. Patricia Heaton og Logan White.

Sendes på TV2 søndag den 20/1 kl. 15.40.

Radio

Søndag 20/1
09.54 Gudstjeneste på P1
Gudstjeneste fra Kirken i Ørestad, Københavns Stift. 2. s. e. Helligtrekonger. Prædikant: Rikke Weissfeld. Salmer:
696: "Kærlighed er lysets kilde"
28: "De dybeste lag i mit hjerte"
Fra "100 Salmer" 888: "Vi trækker streger og sætter"
14: "Tænk at livet koster livet"
Fra "100 salmer" 860: "Vi finder fred i kirken"

Mandag 21/1
08.05 Morgenandagten (P2 DAB)

Tirsdag 22/1
08.05 Morgenandagten (P2 DAB)

11.03 De højere magter: Kirkens dæmoner. (P1)
Hvorfor uddriver man dæmoner i kirker? Er det troens skyld, når der sker overgreb i kirkelige sammenhænge? Og hvad med de børn, som vokser op med troen på dæmoner og fortabelse? Gæster: Mikael Wandt Laursen, Frikirkenet og Camilla Johnson. Værter: Anders Laugesen og Paula Larrain.



Mikael Wandt Laursen repræsenterer Frikirkenet, når han er gæst i 'De højere magter' på P1 tirsdag 22/1 kl. 11.03.

(Sendes også 21.03, lørdag 20.03 og søndag 8.03).

Onsdag 23/1
08.05 Morgenandagten (P2 DAB)

Torsdag 24/1
08.05 Morgenandagten (P2 DAB)

11.03 Tidsånd. (P1)
Christoffer Emil Bruun udfordrer en aktuel gæst på holdninger til og viden om værdier, ideer, historie og religion. (Sendes også 21.03, onsdag 5.03, lørdag 20.03 og søndag 8.03).

Fredag 25/1
08.05 Morgenandagten (P2 DAB)

Lørdag 26/1
08.05 Morgenandagten (P2 DAB)

Søndag 27/1
09.54 Gudstjeneste på P1
Gudstjeneste fra Asmild Kirke. Viborg Stift.
3. s. e. Helligtrekonger
Prædikant: Per Bucholdt Andreasen. Organist: Katrine Justesen
Transmission: Anders Laugesen
Salmer:
743: Nu rinder solen op
435: Aleneste Gud
28: De dybeste lag
69: Du fødtes på jord
696: Kærlighed er lysets kilde

Kristen lokalradio

Norea Radio Danmark
Webradio - http://norea.dk

Københavns nærradio
90,4 MHz – 89,6 MHz – Netradio
www.knr.dk

København Rhema Radio
Morgen FM 106,3 sendetid 6-10
Aften FM103,4 flere sendetider fra 20-24.
Internetradio 24 timer i døgnet: Søg på UCBMEDIA.dk
WEB-RADIO www.ucbmedia.dk

Nordsjællands Kristne Radio & Radio KUR
Egen antenne: FM 92,8 MHz
Stofa net: 96,8 MHz
Netradio og podcast
Radop KUR (Kristen Ungdomsradio): Sender via egen YouTube kanal og via Facebook
www.nkradio.dk

Kristen Lokalradio, Århus
98,7 MHz/Kabel: 98,8 MHz Stofa, 96,5 MHz TDC / www.norea.in

Århus Kristne NetRadio
Netradio. www.radio.co.dk/kristen/

Radio Ådalen
Egen antenne: 96,4-107,1 MHz
Fællesantenne: Skjern 92,7 MHz, Videbæk 103 MHz samt netradio: www.radio-aadalen.dk

Bornholms kristne nærradio
Sender via nettet.
www.bkn.nu

MUSIK TJEK



Kunstner: Crowder - **Titel:** I Know a Ghost - **Genre:** pop - **Pris:** iTunes: 89 kr.

Genialt album af Crowder

I en tid hvor mange nøjes at udgive singler og EP'er, er her et helstøbt album med 16 sange. Det gode ved Crowder er, at han formår at blande en masse forskellige stilarter sammen, at forene ny og gammel lyd og få noget interessant ud af det. Derfor er han også svær at sætte i kategori.

Jeg har skrevet pop, men kunne ligeså godt have skrevet Bluegrass, Rock, Hip Hop eller Lovsang. Fx blander han banjoer med trommeprogrammering og heftige lydeffekter, mens han synger med en svedig rock-vokal.

Før denne udgivelse havde jeg kun hørt en enkelt sang på YouTube med ham, som en del af en playliste, og jeg kan huske, at jeg syntes, han havde en spændende lyd. Det er kun blevet med bekræftet med dette album. Spøgelset han snakker om, hvilket går igen som en rød tråd på pladen, er det "Hellige Spøgelse", som Helligånden også kaldes på engelsk.

De første tre sange sidder lige i skabet og er pladens bedste (ikke at de andre er dårlige). Titelsangen 'I Know a Ghost' sætter tonen an for resten af pladen på en fin måde. 'Wildfire' er pladens bedste sang med en syret effekt, når ordet wildfire siges (man får et chok første gang man hører det, og bagefter synes man, at det er fedt), og så er der også banjo, mundharmonika, dobro og violin for fulde gardiner.

Den tredje 'Golgotha Hill (King of Love)' er en lidt mere rolig blues/gospel, der er meget gribende dels pga. teksten og dels pga. hans dybtfølte, inderlige vokal. Han har en speciel stemme, men den holder, og den passer godt til de numre, han laver.

Sangen 'Red Letters' henviser til, at de bibelvers i engelske udgaver, hvor Jesu direkte tale, er skrevet med rødt.

Der er også mange andre fede sange. For mange til at nævne alle. Pladen ligger lige nu i top 5 over kristne albums i USA!

Mark Hill

REVERENDFUN.COM COPYRIGHT BIBLE GATEWAY

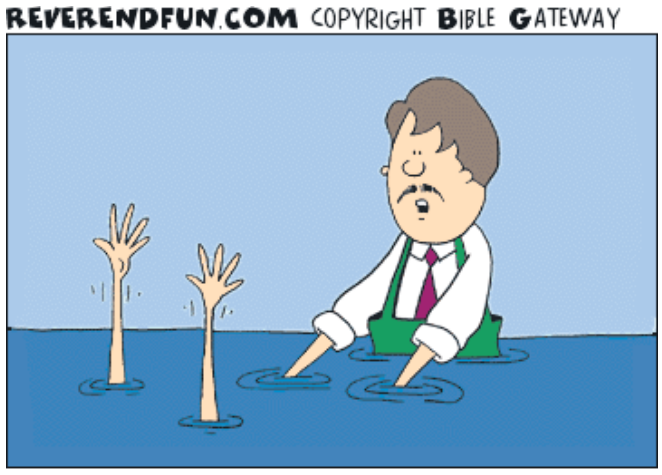

- Jeg døber dig i fadere...æh...nå nej, hvad var det nu... jeg døber dig i søn...hmm...jeg ikke kan helt huske det...

Jon Foreman fra rockbandet Switchfoot:

- Er du uenig med mig, så kom med til festen

Den kristne forsanger i det kæmpestore rockband Switchfoot, Jon Foreman, ønsker, at relationerne og samtalerne imellem os mennesker bliver fyldt af mere kærlighed og nåde, end de er i dag.



- Jeg ligestiller altid musik med arkæologi. Hver dag er dit job at komme med skovlen og begynde at grave - det er dit job. Nogle gange finder du et stykke brudt keramik, nogle gange finder du en papirpose, eller sådan noget, men nogle gange graver du en fortabt by frem, og det føles som om du lige har afdækket denne smukke, utrolige ting. Du siger, at du skrev en sang, men det virkede som om, at sangen allerede var der. Dét er mine yndlingssange, siger Jon Foreman (midterst).

Bandet har netop udgivet albummet 'Native Tongue', som ifølge Foreman er et forsøg på at forholde sig til virkeligheden - i verden og inden i os hver især.

Når det gælder især den politiske verden, så bliver det hurtigt meget konfrontatorisk i USA (og måske også andre steder?):

- Vi har et fælles 'drive' og målrettethed mod godhed, storhed og udlevelse af de idealer, vores land er bygget på. Jeg bliver mindet om, at nedenunder det alt sammen er der noget iboende smukt ved den person, som jeg er stærkt uenig med. Det er medfølelse og nåde, som starter samtalen, siger han.

Start med kærligheden

- Jeg bliver mindet om, at uanset hvilken familie vi kommer fra, er der nogen, der skiftede vores ble midt om natten, eller nogen, der gav os flaske midt om natten - de kærlighedshandlinger, tjenestehandlinger, er grunden til, at vi er her. Nogen stod op midt om natten, selvom de ikke var vilde med det, de elskede os til at blive dem, vi er, forklarer han til The Christian Post.

- Så lad os starte der, lad os starte med dette fælles udgangspunkt, denne identitet, og lad os fortsætte derfra. I stedet for at starte med vrede, eller med frygt, som jeg synes er en fælles folkeret på Twitter, på Facebook og på de lokale nyhedsprogrammer. Jeg har lyst til at spole tiden lidt tilbage og starte tilbage før det. Før vi lærte at hade, blev vi bragt ind i denne verden med kærlighed, siger Foreman som et indspark til at møde sin næste på nogle lidt andre vilkår.

Kierkegaard, kristendom, kirken og min rolle

Jon Foreman er meget inspireret af Søren Kierkegaard - også når det gælder hans skelnen mellem Kristendom og Kirken, hvor Kierkegaard ofte tordnede imod den officielle og accepterede kristendom:

- Han siger, at Kirken er som Kristi brud, Kristi legeme. Den er uperfekt, men levende, ånder og lever Guds kærlighed ud her på jorden.

- Og så er Kristendom alt den pynt, der følger med. Det er de ting, som ofte bliver forvekslet med kristendom. Nogle af de ting, som foregår i Jesu navn, men ikke har noget at gøre med Kristus. Jeg har virkelig fundet denne skelnen meget hjælpsom, siger han. Foreman sætter nemlig stor pris på autencitet og har det måske derfor nogle gange svært ved alt det, 'Kristendom' lægger navn til.

- Tidligt i min karriere fortalte en af mine helte mig, at mit job er at være ærlig, at Gud ikke har brug for en advokat. Det er et ret stort kald, for at være ærlig, siger han og fortsætter:

- Jeg synes, jeg ser det i Salmerne og igennem hele Bibelen. Det er det samme, du hører i blues, og det er det samme, som jeg hørte, da jeg voksede op og lyttede til de lokale punkbands: Det er den her ærlighed. Det er sådan, jeg vil synge, sådan jeg vil spille, og jeg føler, at det er min rolle. Det er ikke mit arbejde at bestemme, hvordan det går med resten af kirken. Det er mit job at være den specifikke del af legemet, som jeg er kaldet til at være.

- Jeg ønsker bare, at den samtale fortsætter. Jeg ønsker, at alle bliver inviteret med til bordet. Hvis du ikke ser ud som mig, lugter som mig eller tror som mig, så vil jeg have dig med til festen. Lad os fortsætte samtalen, lad os tale sammen. Og jeg tror, musik er den bedste måde at kommunikere disse ting på, slutter han.

Musical på efterskole:

Der er noget galt i det gamle kloster

Sydvestkyllands Efterskole opfører en musikal næste fredag og lørdag. De skriver selv om stykket:



Der er godt gang i forberedelserne til musicalen, som foregår fredag d. 25. januar kl. 19.30 og lørdag d. 26. januar kl. 15.00 og igen kl. 19.30. Der er gratis adgang.

"Munke og nonner – de få der er tilbage – går og hakker på hinanden. Priorinden leder og fordeler arbejdet og laver mindst muligt selv. Thomas tænker mest på næste måltid og Filip på den bog, han er i færd med at læse. Anna er tonedøv og gider ikke spille klaver, men skal gøre det, og Maria bagtaler dem alle sammen! Nej det går bestemt ikke godt i klosteret. Og folk i byen er ikke imponerede – de oplever ikke medmenneskelighed og næstekærlighed fra dem, man ellers kunne forvente det fra. Be'r man om hjælp, sendes man bort", lyder det blandt andet.

Heldigvis finder man langsomt ud af, hvad det hele skyldes, da den unge forfatter Christian undersøger sagerne nærmere.

Christian får lov til at bo på klosteret og komme ind bag facaden. Og langsomt får han trevlet det hele op. En historie, som involverer en helgen i en kiste, forsvundne penge, en meget grisk abbed og ikke mindst løgn og bedrag.

Henrik

Tro & Viden

Er der en modsætning mellem videnskaben og troen på Gud? Spørg Karsten Pultz, hvis du har spørgsmål om videnskab i forhold til din kristne tro. Skriv til tro-og-viden@udfordringen.dk



Karsten Pultz har skrevet bogen "Exit Evolution", 176 sider, 198 kr. Se www.Hosianna.dk

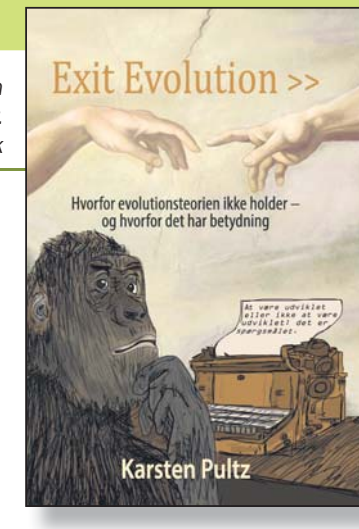

Hvorfor insisteres der på, at evolutionsteorien er sand?

Spørgsmål:

Hvad er det for folk, som har et stærk ønske om at fastholde troen på evolution, og hvad er grundlaget for deres insisteren på, at evolutionsteorien nødvendigvis må være sand? Spørgsmålet udspringer af sagen om sognepræst Mads Jakobsen, som blev irettesat af sin biskop for i sit sogneblad at forholde sig kritisk til evolution.

Svar:

Da jeg for ca. 10 år siden erkendte, at hvad jeg igennem skole og medier havde lært om livets oprindelse, var fuldstændig forkert, engagerede jeg mig i intelligent design-bevægelsen for at give andre muligheden for at komme til samme erkendelse.

I min uendelige naivitet troede jeg, at alt, hvad det handlede om, var oplysning. Jeg var fuldstændig overbevist om, at det alene var et spørgsmål om manglende information, der fastholdt folk i troen på evolutionsteorien.

Efter 10 års arbejde i ID-bevægelsen er jeg imidlertid blevet klogere: det handler desværre ikke bare om at oplyse mennesker om de enorme mængder af evidens imod teorien – der står meget andet på spil.



- I disse år mobiliserer den akademiske elite sig til kampen for fastholdelse af evolutionsteorien som den eneste acceptable videnskabelige forklaring på livets oprindelse, mener Pultz.

Modvillighed til at ændre standpunkt

En alvorlig forhindring hedder "confirmation bias", som vi ikke har noget godt ord for på dansk, men som betyder, at man er meget modvillig med hensyn til at ændre standpunkt i forhold til, hvad man oprindeligt har lært.

Confirmation bias betyder, at man foretrækker at blive bekræftet i, at det, man allerede én gang har lært, er sandt. Nogle mennesker finder tilfredshed i at blive udfordret på deres holdninger og deres viden og har ikke problemer med at skifte standpunkt, når de bliver præsenteret for stærke beviser imod deres oprindelige standpunkt.

Det er imidlertid langsomt gået op for mig, at det er de færreste mennesker, der fungerer på den måde, og det er derfor den første store forhindring, at folk generelt er modvillige, når det kommer til at skifte standpunkt, uanset hvor megen god information, de præsenteres for.

Så confirmation bias, altså partiskhed, er en af de store forhindringer, der skal overvindes, hvis man skal gøre sig håb om at ændre folks syn på en sag.

Det største problem er åndeligt

Det største problem, når det handler om at ændre folks syn på evolution, ligger nok på det rent åndelige plan. Hvis evolutionsteorien er forkert, har det voldsomme filosofiske og religiøse implikationer – implikationer, som mange, til min overraskelse, finder overordentlig ubehagelige.

"Hvis evolutionsteorien er forkert, har det voldsomme filosofiske og religiøse implikationer – implikationer, som mange, til min overraskelse, finder overordentlig ubehagelige."

Hvis evolutionsteorien er forkert, og intelligent design er sand, betyder det, at livet er skabt, og at skulle erkende det er for mange mennesker åbenbart en træls kamel at skulle sluge.

Troen på evolutionsteorien påvirker nødvendigvis ens måde at leve på, og en forkastelse af teorien vil for mange være ensbetydende med, at man må tage sit nuværende verdensbillede op til revision.

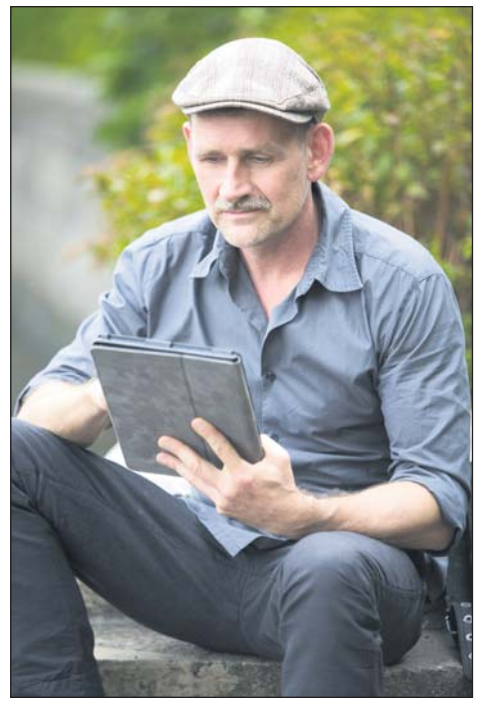

- Jeg ser det ikke som min opgave at gøre folk kristne, men primært at kæmpe imod videnskabelig uredelighed og forhindre, at folk bliver ofre for en fejlagtig videnskabelig teori, som uheldigvis også har store filosofiske, religiøse og moralske implikationer, skriver Pultz.

Hele ens værdigrundlag og menneskesyn bliver rokket, hvis man må erkende, at der står en skaber bag livet i stedet for blinde, udirigerede processer, som evolutionsteorien hævder.

De filosofiske implikationer ved at forkaste evolutionsteorien er derfor nok den største forhindring, der eksisterer, for at vi kan opnå et paradigmeskift.

Overraskende modstand

Grundet min egen vandring (fra evolutionstroende agnostiker via ID til skabelsestroende kristen) har jeg valgt at fokusere på at få så meget ID-information spredt til så mange som muligt. Jeg ser det ikke som min opgave at gøre folk kristne, men primært at kæmpe imod videnskabelig uredelighed og forhindre, at folk bliver ofre for en fejlagtig videnskabelig teori, som uheldigvis også har store filosofiske, religiøse og moralske implikationer.

Mit mål er at stille information til rådighed, som belyser evolutionsteoriens mange fejl, samt at oplyse om de soleklare beviser for intelligent design, der findes i de videnskabelige data fra biologien og fysikken.

Jeg har flere gange villet opgive kampen for ID-sagen, primært fordi jeg har mødt en omfattende ligegyldighed overfor emnet i

"Hele ens værdigrundlag og menneskesyn bliver rokket, hvis man må erkende, at der står en skaber bag livet i stedet for blinde, udirigerede processer, som evolutionsteorien hævder."

kristne kredse. Jeg var forberedt på at møde modstand fra især ateister, men har erfaret, at både helt almindelige folkekirkekristne og, i den anden ende af spektret, bibelske ungjordskreationister yder modstand mod ID. I visse kreationistiske kredse anser man ID for suspekt, fordi den ikke er religiøst motiveret, men foretrækker at holde bibel og videnskab adskilt.

Magtkampe og Folkekirkens rolle

I arbejdet for intelligent design-sagen er modstand fra den siddende akademiske elite dog det største problem. Den akademiske elites modstand mod intelligent design handler især om magt. Paradigmeskift indenfor videnskab har altid været svære, simpelthen fordi magt indenfor akademia bygger på viden.

Hvis et helt videnområde viser sig at være forkert, vil det rokke elitens båd, og alle de, hvis magt bygger på denne falske viden, vil risikere at falde overbord.

I disse år mobiliserer den akademiske elite sig til kampen for fastholdelse af evolutionsteorien som den eneste acceptable videnskabelige forklaring på livets oprindelse. Jeg har indtil videre talt tre akademikere, som tilbyder foredrag om evolutionsteoriens fortræffelighed og om faren ved intelligent design-hypotesen.

Biolog fra Naturhistorisk Museum Jan G. Larsen, lektor ved Syddansk Universitet Hans Henrik Hjermitslev og overlæge i klinisk genetik Peter K.A. Jensen er nogle af de akademikere, som promoverer evolution og samtidig bekæmper intelligent design. Min forbavselse går ikke så meget på at se modstand fra disse folk, men mere på det faktum, at folkekirken villigt lægger hus til deres foredrag.

I Randers (som jeg bor i nærheden af) har således både Sct. Clemens Kirke og Kristrup Kirke stillet lokaler til rådighed for evolutionsforedrag med Jan G. Larsen og Peter K.A. Jensen. Biolog Jan G. Larsens foredrag, som jeg selv har overværet på mit lokale bibliotek, kan med rette betegnes som decideret ateistisk apologetik, og det kan undre mig, at folkekirken understøtter den slags foredrag.

Lektor Hans Henrik Hjermitslev finder man sågar på internetsiden sognaften.dk. Det vil sige, at man her i et folkekirkeligt forum tilbyder et foredrag, som skal drage troen på skabelse i tvivl – ja, jeg gætter på, at det forbavser dig ligeså meget, som det forbavsede mig.

Skovsnegle og accept

Og apropos folkekirken, så finder vi i Danmark også en udbredt modstand mod intelligent design blandt teologer. Især hos den teologiske elite på universiteterne ser man det tilsyneladende som en vigtig opgave at medvirke til at fastholde troen på evolution – sagen med Sønderborg-præsten og biskop Marianne Christiansen er et godt eksempel på dette (se evt. min seneste artikel på den amerikanske ID-hjemmeside Uncommondescent.com "*Something Is Rotten In The State Of Denmark*").

For den teologiske elite, som jo har base i universitetsmiljøet, handler det om at blive accepteret i akademia og undgå at blive latterliggjort som småtbegavede, ignoranter og kristne fundamentalister.

Man skal ikke undervurdere behovet for accept som motivation for højt og tydeligt at bekende sig til neodarwinismen. Jeg tænker på den danske film Zappa, hvor Sten forlanger, at Mulle skal spise en skovsnegl for at få lov til at være med i hulen – evolutionsteorien er den skovsnegl, man som intellektuel er tvunget til at æde, hvis man vil gøre sig forhåbning om at være med i den fornemme akademiske hule.

Karsten Pultz

Skæve vinkler af Torben Osted



Servicehund reddede en fremmed

Gud bruger dyr til at vise mennesker sin kærlighed, trøst og omsorg, mener Hollywood-skuespilleren Ashley Judd.

I et interview med The Christian Post fortæller hun, hvordan hendes støttehund Shug, en blanding af en cocker-spaniel og en puddel, som har fulgt hende gennem mange filmoptagelser - for mange år siden reddede en mand fra selvmord.



Ashley Judd har hovedrollen som den deprimerede krigsveteran Terri i filmen "A Dog's Way Home". Hendes egen hund, Shug, reddede engang en fremmed mand i en lufthavn.Skærmprint fra "A Dog's Way Home".

Styrtede til fremmed mand

Hunden var rejst sammen med Ashley Judd fra Tjekkiet til New York. Efter landingen i LaGuardia lufthavnen fjernede hun vesten fra Shug, hvorpå hunden straks satte i løb gennem den overfyldte terminal. Til sidst stoppede den ved siden af en mand, som sad og skrev i sin notesbog.

- Jeg tænkte: 'Oh my gosh, hvad sker der?' Min hund gør ellers aldrig sådan noget, husker Ashley. "Så jeg gik over for at hente min hund, og han spurgte, hvad hun hed, og han sagde: "Hun er sød" osv. osv., og vi snakkede lidt, før jeg gik videre."

Skrev selvmordsbrev

Kort efter faldt en skygge over Ashley i en anden del af lufthavnen. Hun så op og fik øje på manden fra før. Han spurgte: "Må jeg vise dig, hvad jeg skrev før?"

- Jeg var i gang med at skrive mit selvmordsbrev, da din hund kom hen til mig og blev der sammen med mig. Hun var bare nærværende og mindede mig om min værdi."

Selv om Ashley og den fremmede skulle forskellige steder hen, kom de mirakuløst til at rejse sammen. Og efterfølgende talte de sammen i timevis. Den næste dag søgte manden hjælp mod sine selvmordstanker.

- Nu har han det bedre, og han sender mig stadig sms'er og holder mig opdateret om sit helbred, fortæller Ashley. "Shug var en fantastisk hund. Det er utroligt, hvordan Gud arbejder gennem hunde."

Shug døde i en alder af 17 år, men nåede forinden at lære sin ejer noget vigtigt:

"Hunde praktiserer nærvær. De elsker os, præcis som vi er. Sommetider er det det eneste, vi har brug for; bare det at sidde sammen med en anden og lade vores empati flyde, er den største hjælp. Det at afstå fra at kontrollere andre og deres følelsesmæssige op- og nedture og give råd, kræver både selvbeherskelse og medfølelse."

- Hunde vil lægge deres hage på dit knæ og se op på dig med utilsløret kærlighed og tilbedelse. Vi bliver aldrig for gamle til at have behov for den slags kærlighed, tilføjer skuespilleren.

A Dog's Way Home

Ashely Judd medvirker i filmen "A Dog's Way Home," som er basseret på W. Bruce Camerons bestseller. Filmen beskriver, hvordan hunden Bella starter på en 650 km lang tur hjemad efter at være blevet skilt fra sin elskede ejer, den unge medicinstuderende Lucas.

Ashley spiller Terri, en krigsveteran med PTSD, som knytter sig til Bella og får stor trøst og glæde fra venskabet med hunden.

Ashley Judd har fortalt åbent om sin egen mangeårige kamp mod depression. Hun håber, at filmen sætter fokus på PTSD og den høje selvmordsrate blandt krigsveteraner.

- Jeg har oplevet meget, også traumer. Jeg kender til PTSD og de kampe, mange veteraner oplever. Hver dag er der 20 veteraner, som begår selvmord, og der er stadig hjemløse veteraner derude. Én død veteran er én for mange, understreger skuespilleren, som ønsker at give veteraner et netværk.

Morgenbøn

Ashley Judd fortalte CP om sit morgenritual. Hun læser i to andagtsbøger og beder Frans af Assisis bøn, og det hjælper hende til at finde helbredelse og trøst midt i travlhed og kaos.

- En af mine yndlingsbønner er: 'Gud, led mine tanker og handlinger og ord. Giv mig intuitiv indsigt, et praj, så jeg kan tackle enhver situation med nåde og godhed,' siger hun.

- *A Dog's Way Home* er ikke en sentimal sødsuppehistorie, men en stærk historie baseret på det virkelige liv. Gud har givet os vores familier, men vi kan også selv skabe en kærlig "familie" sammen med de dyr, som spiller så stor en rolle i vores liv, fastslår hun.

A Dog's Way Home kan nu ses i USAs biografer.

Bodil

BAGSMÆKKEN

Min genfundne bro

Som dreng på Mors var vores eneste mulighed for at komme "ud i den vide verden" (over på Salling-siden) at sejle med færgerne Pinen eller Plagen. Men da Sallingsundbroen blev indviet i 1978, følte man sig som morsingbo ikke længere så isoleret. Nu var det muligt at komme hurtigere over Limfjorden. Og det er jo det, en bro er skabt til: at føre dig sikkert over et farvand, en kløft eller en dal.

Det gælder også "Den genfundne bro", som blev gravet frem og restaureret i 2014 efter at have ligget begravet i adskillige år. Nu kan folk køre til Brædstrup på søndagsudflugten og gå over broen.

For mit indre blik ser jeg broen som en genopdagelse af min barndoms tro. Den var blevet begravet i alt muligt morads. Mors aftenbøn og barndommens forudsigelige trygge rammer var forsvundet.

Jeg begyndte selv at sætte grænser, overskride dem og måtte bære konsekvenserne. I mit personlige liv skulle jeg langt ud i en krise, før Jesus Kristus bankede på min hjertedør, og jeg lukkede ham ind til min nød. Han var som en genfunden bro ind til Guds Faderhjerte, hans nåde og forståelse.

Det er for mig at se også den tanke, der ligger bag Paul Simons udødelige "Bridge over Troubled Water". Her lyder det blandt andet: "Når du er bekymret, føler dig lille, har tårer i øjnene, så vil jeg tørre dem, jeg er på din side." Og i omkvædet er det som at se Jesus lægge sig ned for den svage og hjælpeløse: "Like a bridge over troubled water I will lay me down."

Ja, Jesus Kristus lagde sit liv ned for os mennesker. Han hjælper enhver, som vil, med at bære deres bekymringer, de smertefulde ting, som ligger og truer nedenunder "broen". Det var sådan, jeg selv oplevede ham, da jeg fik skænket troens gave: en farbar vej, en solid bro at færdes på, selv når jeg røg ind i en storm.

Til syvende og sidst fører hans offer fra én bred til en anden, fra Gud til os, over afgrunden til evigt liv. Det er en holdbar bro!



Af Ole Bering,
Pensioneret lærer

Ja, jeg bestiller Udfordringen!

Den kan jeg altså ikke undvære...!



___ **½ år for 348 kr.**
___ **et helt år for 598 kr.**
___ prøv 1 måned - og betal derefter, hvis du fortsætter
___ til Færøerne, Grønland, Europa og øvrige udland 1 år 998 kr.
___ **Studie-abonnement** 1 år 398 kr. eller___ ½ år 248 kr.

Den nye abonnent er:

Navn: _____

Adresse: _____

Postnr._____ By:_____

Tlf.: _____ E-mail: _____

Du kan også bestille på hjemmesiden, ringe på tlf. 7456 2202 eller skrive til mail@udfordringen.dk

POST
Sendes ufrankeret
Modtageren
betaler portoen

Udfordringen
+++ 24849 +++
7993 Sydjylland-Fyn USF B

(4/2019)

Bøger af Karsten Pultz



Materialismens død

Indflydelsesrige ateister hævder, at videnskaben understøtter ateismen, og at det kun er et spørgsmål om tid, før forskningen definitivt kan mane illusionen om Gud i jorden. Karsten Pultz viser i bogen her, hvordan kvantefysikken modsiger et materialistisk og ateistisk verdenssyn.

Helge Hoffmann



Exit Evolution

"Pultz piller udviklingslæren fra hinanden, så der ikke bliver sten på sten tilbage. Bogen er velskrevet og sætter fingeren på de ømme punkter. Hvor ville det være skønt, hvis mange flere, ligesom han, virkelig satte sig ind i sagen. Køb den, læs den, og giv den til dine børn som modgift mod et af vor tids største videnskabelige bedrag."

Pr. stk. 198,-

Hosianna.dk