...den kristne ugeavis

Udfordringen Søndag

Søndag den 17. Februar Uge 8 • 2019 • Årgang 47



Bente smuglede 45.000 bibler

Hjalp de forfulgte kristne under den kolde krig. – Side 3.



Anne opfordrer til gavmildhed

Når unge hjælper mormor får de det bedre. – Læs side 9

Danske kirkeledere protesterer mod russisk dom

Af Steen Jensen

"Det kan blive svært at være baptist i Rusland nu", skriver generalsekretær Lone Møller-Hansen på baptisternes hjemmeside.

Baggrunden er dommen på 6 års fængsel, som den 46-årige dansker Dennis Christensen, der er Jehovas Vidne, den 6. februar fik ved en russisk domstol.

Dommen har fået flere danske kirkeledere og andre religiøse ledere til at protestere, fordi den undergraver religionsfriheden i Rusland.

Baptistkirken stemte allerede i 2017 for en resolution, der fordømte den nye russiske lov fra 2016, som begrænsede evangelisation og missionsarbejde af religiøse minoriteter.

Loven forbyder bl.a. mission i private hjem og gør det kun tilladt på steder, som er godkendt af myndighederne.

I april 2017 erklærede den russiske højesteret Jehovas Vidner for "ekstremistisk" og forbød organisationen i Rusland. Det sidestiller Jehovas Vidner med Hizb-ut-Tahrir og nynazister.

En måned efter højesterets afgørelse blev Dennis Christensen af den russiske sikkerhedstjeneste, FSB, arresteret under et bibelmøde i byen Orjol og har siddet varetægtsfængslet siden. Han er russisk gift og har boet i Rusland i 15 år.

"Nu må vi kraftigt protestere mod konsekvenserne af loven. Ikke kun fordi baptister også risikerer fængsel udelukkende for at være baptister. Men fordi religionsfrihed må gælde alle. Også dem vi ikke er enige med", skriver Lone Møller-Hansen.

Dennis Christensen er den første, der har fået en fængselsdom for sin tro, mens andre kristne, bl.a. flere baptister, har oplevet at få bøder, siden loven trådte i kraft.

Fortsættes side 4.

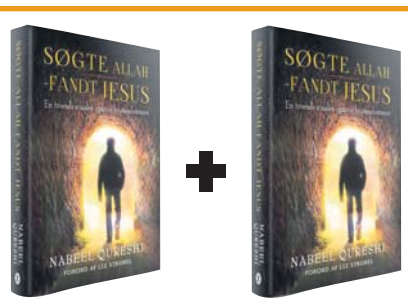

SØGTE ALLAH, FANDT JESUS af Nabeel Qureshi
En troende muslim oplever kristendommen
Køb 2 betal for 1. Læs den ene og giv den anden til din muslimske ven
199,- kr. for 2 stk.
Bestil på www.scandinavia.as
scandinavia



Ikke flere værelser tilbage
- men plads til camping og venteliste på værelser i byen.
Se info og tilmeld dig på
plus-oase.dk

SPAR OP TIL 70%
OVER 100 UDSALGSBØGER
Se og bestil her
BETHESDAS.DK/UDSALG
BETHESDAS BOGHANDEL
RØMERSGADE 17 • KØBENHAVN K
3313 1717 • BOG@BETHESDAS.DK
MAN-FREDAG 12.30-17.30



Morten og Anne har børnene Daniel, Nathalie og Isabella.

Nyt lederpar på Euroclass

Morten Elias Pedersen skal sammen med sin kone, Anne, være leder på Euroclass på Efterskolen Kildevæld i Kolding fra det kommende skoleår.

Morten og Anne har begge gået på Kildevæld, og de har børnene Daniel, Nathalie og Isabella. Morten har i mange år arbejdet med salg og projektledelse, mens Anne er uddannet folkeskolelærer samt cand. mag i læring og forandringsprocesser.

I snart to år har familien boet i Tanzania som missionærer tilknyttet New Life Outreach, som er ledet af Egon Falk. Her har de blandt andet arbejdet med ungdomsfængsel, international skole, undervisning og som hospitalspræst.

På Euroclass vil Morten og Anne videreføre alt det gode, som EC er kendt for, men også være med til at nytænke indhold og udtryk. Euroclass skal fortsat være kendt for "eventyr med mening", med spændende rejser til verdens fjerneste egne.

Bodil

Tidligere forstander på Det Kristne Gymnasium 75 år



Pastor emeritus Jørgen Skydstofte, Ølgod, fyldte 75 den 12. februar.

Jørgen skydstofte er født i Hillerød og blev cand. theol. fra Københavns Universitet i 1971.

Han var i slutningen af 60'erne med i Teologkredsen i København. Ud fra denne gruppe startede Dansk Bibel-Institut som et alternativt bibeltro studiested i efteråret 1972. Samme år blev han sognepræst i Ansager.

Fra 1979-1993 var Jørgen Skydstofte forstander på Det Kristne Gymnasium, hvor han også underviste i religion og kristendomskundskab. Han udgav i 1984 bogen 'Credo ut intelligam'. Komplikationer efter en bypassoperation i 1987 førte til, at han måtte skære ned på aktiviteterne.

I 1993 blev han programredaktør på Luthersk Missions Radio Norea Danmark, hvor han stod bag programmerne 'Vejen gennem Bibelen'. I 2001 blev han præst i Ølgod Valgmenighed. Jørgen er gift med Inge Lise, og de har børnene Line og Lasse.

Bodil

Rektor har 25 års jubilæum på Det Kristne Gymnasium



Rektor Karsten Hauge Mortensen kunne den 15. februar 2019 fejre 25 års jubilæum på Det Kristne Gymnasium.

Den 1. august 2004 blev cand.mag. Karsten Hauge Mortensen ansat som ny rektor ved Det Kristne Gymnasium (KG) i Ringkøbing. Her underviser han også i fagene dansk og religion.

Da han blev rektor, havde Karsten Hauge Mortensen allerede været ansat på skolen siden 1994. Han var leder af kollegiet - delvist afbrudt af en periode som ledende inspektor, hvor han blandt andet stod i spidsen for skolens målsætnings- og idéudvalg.

Det Kristne Gymnasium blev oprettet i 1979 og kan således fejre 40 års jubilæum i år.

Der bliver ikke nogen offentlig reception i anledning af Karsten Hauge Mortensens jubilæum, men der vil være en intern markering efter vinterferien, oplyser økonomileder Jes M. Dideriksen.

Bodil

Læs avisen på Udfordringen.dk

Brugernavn: udf-net Kodeord i februar: Jerusalem
Kodeordet for februar gælder til mandag den 4/3 kl. 9.

Ugens profil: Misael Abdiel Dominguez

Misael lærte nyt om dansk kultur, da han fik peber



Et missionskald førte ADRAs nye bogholder fra USA til Danmark.

Amerikansk-cubanske Misael Abdiel Dominguez er blevet ansat som ny økonomiansvarlig for alle ADRA Danmarks udenlandske projekter.

"Jeg fik virkelig jeres kultur at mærke, da jeg fyldte 30 år for nyligt. Mine tidligere kollegaer, elever og frivillige fra Vejlefjordskolens kostgymnasium overhældte mig med peber, fordi jeg endnu ikke er gift," fortæller Misael Abdiel Dominguez. Han griner, så hele kroppen ryster, idet han mindes fødselsdagsoplevelsen, der både beskriver hans tidligere arbejdsplads og hans nuværende alder.

Misael Abdiel Dominguez fra Chattanooga i Tennessee kommer fra en cubansk familie, men er født og opvokset i USA. Han er nu i gang med at lære ADRA Danmarks systemer og projekter at kende.

Bogholder med passion

Det er altid muligt at høre, hvor på arbejdspladsen, Misael befinder sig. Dels fordi huset er lille, og dels fordi han har en god tenorstemme.

"Jeg elsker at synge opera og har rejst rundt i USA med et operakor fra mit universitet. Vi nåede at producere en cd," fortæller han på engelsk. At føre samtaler på dansk er endnu lidt svært for ham.

Derudover elsker ADRA Danmarks nye 'financial controller', som det hedder på godt dansk, at fotografere, at rejse, at lave mad og at *white water rafte,* dvs. at manøvre i gummibåd ned ad en strømfyldt flod med en åre.

Misael har valgt at arbejde med økonomi på grund af sin bedstefar, der var bogholder. Drengen Misael blev smittet af den ældre mands fascination af tal, og han fik ofte lov til at give en hånd med på kontoret, når regnskaberne skulle afstemmes og checks kontrolleres.

Missionskald førte Misael til Danmark

Misael er adventist, og det var i første omgang kaldet til mission, der førte ham til Danmark.

"Jeg studerede på et kristent universitet derhjemme, hvor vi blev opmuntret til at rejse ud i verden og tjene vores næste med de evner, vi har fået. Min egen længsel efter at rejse ud og gøre en forskel blev født undervejs i studierne."

Dog gik der otte år efter endt eksamen, før kaldet igen vækkede ham. Han havde da prøvet både at arbejde i en amerikansk NGO og i et milliard-omsættende forsikringsselskab. På sidstnævnte arbejdsplads tog han den endelige beslutning.

"Det var lærerigt at arbejde i forsikringsselskabet, men jeg bliver mere motiveret af at hjælpe mennesker end at arbejde med milliarder på bundlinjen. På universitetets jobside opdagede jeg stillingen på Vejlefjordskolens kostgymnasium," siger han.

Ved adventisternes skole i Vejle fungerede Misael som leder-assistent i kostskolens drengeafdeling og som hjælpelærer i spansk og engelsk. Om aftenen var han gangvagt. Han elsker at arbejde med unge, og i USA var han ungdomspræst i sin kirke, fortæller han.

Skal føre tilsyn med projekter i udlandet

Ifølge danske regler måtte Misael kun arbejde med mission i Danmark i halvandet år, og da tiden på skolen randt ud, ledte han efter et regulært job. Dels for at betale af på sin studiegæld derhjemme og dels for at efterleve sin drøm om at rejse ud i verden og gøre en forskel.

Nu skal Misael blandt andet besøge ADRA Danmarks samarbejdspartnere for at føre tilsyn med økonomien i projekterne.

"Måske kan jeg efter behov være med til at forenkle nogle arbejdsgange og eksempelvis gøre det nemmere at rapportere, så tid og penge bliver brugt mest effektivt," udtaler den syngende bogholder.

Bodil

Meningsfuldt arbejde trækker sømand og vejleder til Grønland

Lisbeth og Søren Hansen, Tåsinge, er ansat fra 1. juni 2019 som nyt bestyrerpar på Aasiaat sømandshjem i Grønland. De afløser Gyda og Anders Sørensen. Lisbeth er lærer og vejleder, Søren maskinchef til søs hos A1 Offshore.



Lisbeth og Søren Hansen, Tåsinge, er ansat som nyt bestyrerpar på Aasiaat sømandshjem i Grønland fra 1. juni 2019.

Med de brede faglige kompetencer glæder de sig til at gå i land på øen Aasiaat, der har 3100 indbyggere. "Vi har gennem længere tid ønsket at rejse ud og være i tjeneste. Det har fyldt os. Så det at kunne stå i en opgave, der kombinerer arbejdsliv og mission, er en mulighed, vi ser frem til.

Vi har bedt meget over det og stolet på, at Gud ville lukke døre, hvis det ikke var det, vi skulle. Men vi har kun oplevet muligheder og masser af åbne døre i beslutningen," fortæller Lisbeth, der glæder sig til samarbejdet med ægtemanden.

Ledelse, drift, økonomi, teknisk snilde og vedligehold er ikke fremmede for parret, hvilket de får brug for i det lille samfund nord for Polarcirklen. Desuden har de begge en stor tilknytning til den maritime verden, Søren som sømand, og Lisbeth med bl.a. joberfaring fra Svendborg Søfartsskole. De vil gerne være synlige i det maritime miljø og styrke et diakonalt arbejde i byen, men først vil de lande og lytte sig ind på, hvad de lokale medarbejdere, volontørerne og nuværende bestyrere byder ind med.

De vil lære af dem og så tage deres eget afsæt: "Vi vil lytte rigtig meget for at finde ud af, hvad der allerede virker på det velfungerende og travle sømandshjem. Vi tager derop i tillid til, at Gud leder os og viser, hvad det er, vi skal. Vi går ind i opgaven med åbne øjne, og vi rejser derop med ydmyghed og respekt for grønlænderne," siger hun.

Både Lisbeth og Søren trives i et mindre miljø, fordi de oplever, at der ofte er stærke fællesskaber. De bor også i et lille samfund nu, og det kan de lide:

"Vi trives, når der brug for alle i et fællesskab. Det giver en helt særlig samhørighed og skaber en villighed til at give af sig selv. Mindre og måske lidt isolerede steder bliver man ofte nødt til at finde en løsning selv, og så er der brug for alle inputs."

Det nye bestyrerpar håber også på at kunne være betydningsfulde voksne for de danske volontører, der er på sømandshjemmet: "Da vi ikke selv har børn, har vi fået lov til at være betydningsfulde voksne for børn og unge i vores private omgangskreds. Det holder vi meget af.

Vi vil gerne være medvandrere. I Aasiaat ser vi frem til at både udfordre og drage omsorg for de unge medarbejdere – og vi spiller gerne bolden tilbage til dem, når de afprøver deres potentiale," slutter Lisbeth med et smil.

Begge er godt kendte med Sømandsmissionens arbejde. Søren sidder i styregruppen for Aggershøj på Ærø, og Lisbeth sidder i bestyrelsen for Sømandsmissionen. En post hun fratræder i forbindelse med ansættelsen som leder af sømandshjemmet i Aasiaat.

Hanne Baltzer

30 år efter Murens Fald i 1989 kan det afsløres:

Bente smuglede 45.000 bibler ind i Østeuropa

Under Den Kolde Krig blev kristne i Østeuropa forfulgt. Bente Dyssegaard var med til at smugle bibler ind til de forfulgte.



Under Den Kolde Krig blev kristne i Østeuropa forfulgt og manglede bibler. Bente Dyssegaard oplevede et stærkt kald fra Gud til at smugle bibler ind til de forfulgte kristne.

Dansk Europassion har nu – 30 år efter Murens fald – bedt Bente Dyssegaard om at fortælle om hendes kald og arbejdet med at smugle bibler.

Det er knap 40 år siden, at Bente var blandt de aktive bibelsmuglere.

– Over en periode på knap tre år og i alt 53 rejser bragte jeg et sted mellem 40.000 og 50.000 bibler ind i Østeuropa, bag Jerntæppet. Det skete i årene 1977-80.

Det var en tid, hvor jeg igen og igen så Guds storhed, og hvor jeg i min magtesløshed var dybt afhængig af Ham, fortæller Bente Dyssegaard.

Bøn før grænsen

– Nøglen til denne succes er alene Guds suverænitet; at Han tager det fulde ansvar, når Han har kaldet os.

Halvtreds til tyve kilometer før hver eneste grænseovergang standsede vi bilen og bad: *"Gud, du har kaldet os til dette, så det er dit ansvar. Blænd toldernes øjne og før os igennem. Og skulle vi blive taget, så er vores liv stadig i dine hænder, om vi kommer i fængsel og i sidste ende må dø, så er Du med os."*

Det kan ikke lade sig gøre at smugle bibler tre år i træk, medmindre det er Gud, som har fat i den lange ende. Altså at man har Guds kald til det.

Jeg vidste, at dette her var Guds værk. Jeg vidste, at Gud havde kaldet mig til dette, og at det derved også var Hans ansvar, fastholder Bente.

Bente hørte om de forfulgte kristne

– Da jeg første gang hørte Dansk Europamissions grundlægger, Hans Kristian Neerskov, fortælle om de kristne bag jerntæppet, fik jeg en stærk nød for disse mennesker, og jeg begyndte at bede meget for dem, der led.

I øvrigt var jeg meget fascineret af de bibelkurerer, som hemmeligt bragte bibler ind i Østeuropa.

Tænk sig at have så stor en tro! Det kunne næppe være for almindelige mennesker. Gud opbyggede mit kald igennem sit Ord til mig over et helt år. Jeg var længe om at sige ja, for dette kunne jeg jo ikke, det havde jeg ikke tro til og duede slet ikke til, tænkte jeg.

Det var en tid, hvor jeg igen og igen så Guds storhed, og hvor jeg i min magtesløshed var dybt afhængig af Ham.

Jeg må også lige tilføje, at i det år talte jeg ikke med noget menneske om det, som rørte sig i mit hjerte.

Overalt hvor jeg kom, talte Gud til mig. Igennem prædikener, telefonsamtaler, breve m.m. Det var, som om at Gud trak Ordet frem på en lystavle for mig, så jeg ikke kunne komme udenom.

Ord efter ord bekræftede kaldet

Ordet *"Vi er blevet slået, har været i fængsel...."* fra 2. Korintherbrev 6,3-11 indledte en menighedsrådsformand med til et møde…

"De havde ikke livet for kært til at gå i døden", fra Johannes Åbenbaring 12,11 fik jeg i brev fra nogle venner.

Samme dag læste jeg også dette ord i Dansk Europamissions blad.

"Herren er mit lys og min frelse, hvem skal jeg da frygte?" fra Salme 27,1 delte en veninde med mig i en telefonsamtale.

En anden veninde gav mig ordet: *"Min nåde er dig nok, for min magt udøves i magtesløshed"* fra 2. Korintherbrev 12,9.

Ordet *"Herren gik foran dem, om dagen i en skysøjle for at føre dem på vejen og om natten i en ildsøjle for at lyse for dem"* fra 2. Mosebog 13,21 fik jeg fra fjerne venner.

"Frygt ikke (...) Går du gennem vand, er jeg med dig (...) går du gennem ild, bliver du ikke forbrændt" fra Esajas 43,1-2 fik jeg af en 80-årig kvinde.

"Frygt ikke for dem, der slår legemet ihjel..." fra Lukas 12,4 fik jeg ved personlig bibellæsning.

Ordet: *"Frygt Herren, I hans hellige, for de, der frygter ham, lider ingen mangel"* fra Salme 34,10 fik jeg i et brev fra venner i udlandet.

– Efter at Gud således havde talt til mig i et år på denne måde, tænkte jeg - nej nu må jeg hellere se at adlyde og komme afsted!

Jeg fik mange flere ord end disse. Jeg lærte at tage Guds Ord bogstaveligt og handle på det, som det står. Og det holder…, slutter Bente sin fortælling.

En kvart million fik gavn af Bentes bibler

– Bente og de andre bibelsmuglerne så ikke selv resultatet af deres arbejde, men hvis vi antager, at hver bibel måske er blevet læst af mindst fem mennesker, kan 250.000 mennesker have fået adgang til Guds Ord.

Mange forfulgte kristne har fået trøst og styrke, og andre mennesker, som de har givet biblerne til, kan være kommet til tro på Jesus og have oplevet det liv, Gud har kaldet os til, siger generalsekretær Samuel Nymann Eriksen fra Dansk Europamission.



Bente krydsede ofte grænsen mellem Rumænien og det tidligere Jugoslavien ad broen ved vandkraftværket Jernporten (Billede: Denis Barthel).

Psykose eller...?

PSYKISK SYGDOM OG DÆMONISK AKTIVITET



- Dette er historien om mit liv. Fra alvorlig psykisk sygdom til at blive rask. Mit håb er, at det vil give håb til dem, som på en eller anden måde er berørt af psykisk sygdom, inklusive pårørende.

Mark Bradford.

Med kommentarer af **psykolog Mette Højvig** og **psykiater Birthe Linde**.

KUN 128,-
128 SIDER - FÅS OGSÅ SOM E-BOG FOR KUN: 48 KR.

Hosianna.dk
Udfordringens bøger & musik
7356 1500 - 7456 2202



Iben Thranholms klumme

Systemet vil have styr på religionen

Flere ministre er nu kaldt i samråd efter Jehovas Vidner-afsløringer. Det statsanerkendte trossamfund har et internt regelsæt, hvor religiøse ledere kan dømme i sager om alt fra rygning til drab. Det fremgår af en hemmelig håndbog for de ældste - Jehovas Vidners religiøse ledere - som TV2 er kommet i besiddelse af.

Derfor vil Socialdemokratiet nu have de ansvarlige ministre i samråd. Retsordfører Trine Bramsen (S) udtaler, "at det er underordnet, hvilken gud man tror på. Man skal overholde loven, og vi nægter at acceptere, at børn og unge vokser op i social kontrol, og når der er en mistanke om, at der sker noget så forkert, så skal vi skride ind fra politisk hold".

Også Trine Torp, der er retsordfører hos SF, er alarmeret og siger til TV2: "Det her handler jo rigtig meget om, at myndighederne skal have opmærksomhed på, hvad der foregår i de her samfund. Og specielt hvis der er tale om, at der er børn, som er en del af de her samfund. Ét er, hvad de har af moralske standarder, som jeg kan synes er ekstreme og tager afstand fra, men det, der er afgørende, er, at de skal vide, at de eksempelvis ved lovovertrædelser er forpligtet til at bruge det offentlige retssystem."

I Danmark har Jehovas Vidne været en del af samfundet siden 1970, uden at nogen er skredet ind overfor sekten med lov. Hvem har ikke åbnet døren, når de ringer på med Vagttårnet i hånden? Enhver har vidst, at udstødelser fandt sted, og at Jehovas Vidner ikke modtager blodtransfusioner. De fleste har blot reageret med et skuldertræk eller hovedrysten.

Hvorfor er det så, at politikere sætter skytset ind mod det - indtil videre - fuldtud lovlige trossamfund netop nu?

Fordi der er en kraftigt tendens til, at politiske magthaverne vil kontrollere alle former for religiøs praksis. Det gælder lige fra burkaforbuddet til omskæring af jødiske drengebørn. Systemet vil have styr på religionen. Naturligvis skal religiøse borgere overholde loven, men hvad der sker i øjeblikket er, at staten laver flere og flere love imod religionsudøvelser. Det er tankevækkende, at staten mere og mere ser religion som en slags samfundsfjende. For det betyder, at staten går efter at blive den instans, som intet må stå over.

Af Iben Thranholm
Cand. teol., journalist og samfundsdebattør

Kæmp & Vind i BØN!
Af Elizabeth Alves

Bøn er mere end poetiske ord. Bøn kan forandre dit eget liv, familiens og samfundets. Kom med i kampen og oplev, hvordan din bøn bliver meningsfuld og virkningsfuld, når du kommer i direkte kontakt med Gud.

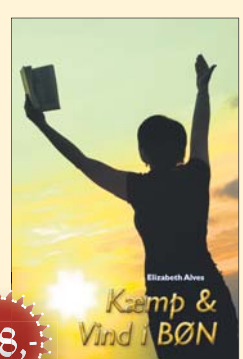

198,-

Se flere tilbud på www.hosianna.dk

Bygger stue til krigsveteraner

Mange fonde har bidraget til et mødested for krigsveteraner.

Der er nu indsamlet 900.000 kr. til at etablere en veteranstue på KFUMs soldaterhjem i Frederikshavn. En lokal indsamlingskomité med borgmester Birgit Hansen i spidsen har sammen med KFUMs Orlogshjem fået flotte tilsagn, der nu sætter byggeriet i gang.

I et års tid har indsamlingen til en veteranstue på KFUMs Orlogshjem været i gang. Denne indsamling er nu afsluttet efter tilsagn om 900.000 kr.

Leder af KFUMs Orlogshjem Poul Nielsen siger:

"Udvidelsen af hjemmet kommer til at betyde, at veteranerne kan være uforstyrede i eget lokale. Samtidig kan Orlogshjemmet benyttes af alle andre, som det plejer at blive brugt i åbningstiden. Det giver samtidig mulighed for at holde arrangementer".

Poul er allerede ved at drømme om hvordan de nye kvadratmeter kan udnyttes bedst, og om der måske kan blive plads til et billardbord. Førsteprioriotet er dog, at veteranerne nu får deres eget mødested i Frederikshavn, lige overfor Søværnets Skole på KFUMs Orlogshjem.



Her skal krigsveteranerne mødes i Frederikshavn.

Veteraner tog initiativ

Det er snart to år siden, en gruppe veteraner rettede henvendelse til Poul Nielsen, fordi de gerne ville bruge Orlogshjemmet som deres faste mødested.

Gennem de senere år er der opstået mange veterancaféer i Danmark, hvor veteraner kan mødes uformelt med ligesindede.

I Frederikshavn har veteran og marinespecialist Alex Therkelsen arbejdet med på indsamlingen. Alex beskriver hjemmet således:

"Det er et sted, hvor der er ro og en atmosfære, som jeg aldrig har oplevet andre steder. Bare anden gang jeg kom derud, blev jeg genkendt og taget godt imod.

Jeg bruger stedet til at møde andre tidligere soldater, hvor vi kan snakke sammen om vores oplevelser".

Mennesker at tale med

KFUMs Orlogshjem i Frederikshavn åbnede i 2010. I løbet af de seneste ni år er hjemmet gradvist indgået i soldaternes bevidsthed, og det har fundet sin rolle i samarbejdet med Søværnet.

I det nuværende forsvarsforlig har Søværnet samlet flere aktiviteter i Frederikshavn, og fra 2020 er der lokalt udsigt til en lille stigning i antal værnepligtige.

Lederen Poul Nielsen glæder sig over, at veteranerne også bruger hjemmet og får bedre muligheder for det fremover:

"Vi har åbent fem dage i ugen, og det betyder, at veteranerne også kan komme ud over de planlagte caféarrangementer. Her er mennesker at tale med og hjemlig hygge".

Mange fonde bidrager

Etablering af veteranstuen betyder, at Orlogshjemmet udvidedes med 54 kvadratmeter. Det har karakter af en havestue med et godt lysindfald, men er samtidig isoleret til helårsbrug. Projektet rummer også en trappelift, således at adgangsforholdene sikres for eventuelle kørestolsbrugere.

Der er mange fonde, som har givet tilsagn om deres støtte til projektet. De største bidragydere er Orients Fond, Roblon Fonden, Konsul Georg Jorks Fond, Foreningen Østifternes Fond, Heinrich og Laurine Jessens Fond samt Det Obelske Familefond.

Forleden lukkede Spar Nord Fonden indsamlingen ved at give det resterende beløb med en flot donation på 160.000,- kr.

Der er indgået aftaler med lokale håndværkere, der dog endnu ikke har sat dato for første spadestik. Det planlægges, at Veteranstuen kan indvies til Flagdagen 5. september.

Red.

Danske kirkeledere protesterer

Dennis Christensen har dog ikke fået "fuldtonet og folkelig" støtte, mener religionssociolog.

Fortsat fra forsiden:

Flere danske religiøse ledere protesterede forrige lørdag mod dommen i en fællesskrivelse i Kristeligt Dagblad. De strakte sig lige fra Det Jødiske Samfund til Indre Mission, hvorimod folkekirkens biskopper ikke var med. Det hænger sammen med, at biskopperne ikke har tradition for at udtale sig om sager i udlandet.

Også menneskerettighedsorganisationer som Amnesty International og Human Right Watch har protesteret. Amnesty International kalder Dennis Christensen for en "samvittighedsfange" og opfordrer til maksimalt internationalt pres på Rusland for at få ændret dommen.



Det kan blive svært at være baptist i Rusland nu, skriver generalsekretær Lone Møller-Hansen på baptisternes hjemmeside.



Udenrigsminister Anders Samuelsen (LA) kritiserede dommen og appellerede til Rusland om at respektere trosfriheden.
Foto: Steen Brogaard

Støtten er ikke fuldtonet

Den danske udenrigsminister, Anders Samuelsen (LA) var hurtigt ude med kritik af fængselsdommen og appellerede til Rusland om at respektere religionsfriheden.

Men det er ikke den danske udenrigsministers opgave at blande sig russisk lovgivning, mener Marie Krarup (DF), som til Berlingske sagde, at Dennis Christensen "har ikke krav på støtte på den måde".

Hun mener, at der "ikke er nogen tvivl om", at Dennis Christensen selv er skyld i dommen.

"Han har jo selv overtrådt de regler – selv om det er ubehagelige og dumme regler. Men sådan er det," sagde Marie Krarup til Berlingske.

I Kristeligt Dagblad skrev Morten Thomsen Højsgaard, ph.d. i religionssociologi ved Københavns Universitet, i en nyhedsanalyse, at trods støtten til Dennis Christensen har den "ikke været fuldtonet og folkelig".

Det hænger sammen med Jehovas Vidners særpræg og det, at man på flere områder har valgt at stille sig udenfor samfundet og fx ikke stemmer til valg og ikke vil aftjene militærtjeneste, og hvor "de har valgt at gå deres helt egne veje både teologisk, politisk, etisk og socialt", som han skrev.

"Når Jehovas Vidner i sagen om Dennis Christensen alligevel hidtil har opnået en vis dansk støtte, så skyldes det mestendels gode viljer og principper om religionsfrihed og almene menneskerettigheder", mener Morten Thomsen Højsgaard.

Jehovas Vidner anslås at have knapt 200.000 medlemmer i Rusland. Ifølge Amnesty International er der omkring 50 andre Jehovas Vidner-sager på vej gennem systemet i Rusland.

Jehovas Vidner i Danmark er bestyrtet over Dennis Christensens fængselsdom. På DR's spørgsmål, om ikke dommen er i orden, når Dennis Christensen har brudt russisk lov, svarede talsmand Erik Jørgensen følgende:

"Sådan var det også i det første århundrede for apostlene. Dengang svarede de myndighederne, at man bør adlyde Gud mere end mennesker".

Norsk Oase-pionér på besøg i Danmark

Jens-Petter Jørgensen var leder af Oase i Norge de første mange år. Nu forsøger han at få kristne til at åbne sig for hinanden og fortælle om både sejre og nederlag.

Af Henri Nissen

Jens-Petter var ansat som lærer på Indre Missions bibelskole i Staffeldtsgate i Oslo, da han oplevede Gud på ny og blev leder af den åndelige fornyelsesbevægelse, som fik navnet Oase.

- Norsk Oase blev til forskel fra Danmark næsten født ind i Indre Mission og KFS, fortæller han til Udfordringen.

- Vi var en gruppe studentersekretærer, lærere på bibelskolen og ungdomspræster.

Vi oplevede, at det var svært at nå moderne mennesker med evangeliet. Vi kunne diskutere, og vi holdt mange kurser om teologi, men vi savnede at se mennesker bliver forvandlet...

På den tid sendte Gud den karismatiske vækkelse til alle de gamle kirkesamfund.

Vi mødtes, og vi bad sammen og råbte til Gud om at hjælpe os. Og Gud hørte os og fyldte os med sin Helligånd og gav os ny kraft og nyt håb om, at det er muligt at se både kirken og verden forandret.



Jens-Petter Jørgensen siger farvel i Billund Lufthavn.

Møde blev stor succes

- Vi havde lyst til at dele vores oplevelser med kolleger og præster, og vi arrangerede en weekend for dem i 1977.

Vi håbede, at 30-40 kristne ledere ville komme for at høre. Men da nyheden bredte sig, tilmeldte stadig flere sig. Og det endte med, at vi måtte låne IMs storsal, for der kom 1200!

- *Var IM positiv stemt?*

- Der var vældig mange fra IM og KFS, som var positive, men der var andre, som var skeptiske. De ønskede fx ikke en ny bevægelse, eller de var uenige i teologien. Men kun få var direkte negative.

- *Og du fortsatte som lærer på Indre Missions bibelskole?*

- Ja, jeg fortsatte frem til 1985. De første mange år i vækkelsen betalte vi ikke en krone til forkyndere, sangere, praktiske hjælpere og administration, selv om vi holdt stævner med 6-7.000 deltagere.

Men fra 1985 var vi nødt til at ansætte folk. Jeg blev nu lønnet leder i 10 år, mens jeg de første år fungerede som frivillig leder.

Hjerteanfald og nyt job

Jens-Petter Jørgensen fik i 1997 et alvorligt hjerteanfald, og det fik ham til at overveje sin situation som leder og lærer.

Han blev nu i stedet tilknyttet bibelskolen Ansgar i Kristiansand, som uddanner præster og andre kirkelige ledere til både frikirker og folkekirken. Her har han undervist i 22 år i praktisk teologi.

Samtidig har han fungeret som præst i en luthersk frimenighed i Lørenskog, der ligger udenfor Oslo, hvor han og hustruen Astrid bor. De har to voksne børn.

Og begejstringen har ikke forladt ham. Han underviser stadig 30-35 weekender om året i kirker og missionshuse m.m. i Norge.

Og i den forløbne weekend var han også inviteret til Danmark, hvor han talte på Vinter-Oase i Odder. Han var også taler på den store Sommer-Oase i Horsens i sommers.

- Jeg er gammel nok til, at jeg kunne gå på pension, men jeg synes altid, det er en glæde at komme ud og møde folk.

Både stærk og svag

- *Du underviser blandt andet i at "være stærk nok til at være svag", som din nyeste bog hedder. Hvad betyder det?*

- Det handler om, at have en slidstærk tro. Det gælder bl.a. om at have gode relationer i vores kristne fællesskaber.

Først og fremmest en god, nær og stærk relation til den treenige Gud: Jesus, Gud og Helligånden.

Dernæst en god og livgivende relation til medmennesker.

Og sidst en god relation til én selv.

Når jeg taler om at være svag, betyder det ikke, at det er mindre karismatisk. Jeg prøver at kombinere sund og god bibelkundskab med frimodig karismatisk praksis, og det at tage psykologien og de gode relationer alvorligt.

Når man holder disse ting sammen, er der dynamik og dynamit i det.

- Jeg oplever, når jeg rejser rundt i hele Norden, at der er underskud på relationelle færdigheder også i menighederne.

Vi kan ikke undgå konflikter og at mennesker sårer hinanden, men vi må finde en måde at løse det på - både i forhold til Gud og hinanden.

Det handler om alt det, vi har til gode hos Gud og hinanden. Min seneste bog "Troen sætter spor" (ProRex forlag) er en guide til at fortælle sin egen troshistorie.

I Norge har vi næsten oplevet en bevægelse af mennesker, som deler deres troshistorie med andre mennesker. Og det har givet en ny tillid, kælighed og vækst, slutter Jens-Petter Jørgensen, før han går ind i Billund Lufthavn for at tage hjem.

- Det er dejligt at være norsk i Danmark. Og det er specielt dejligt at være norsk i Dansk Oase, siger han, som startede Oase-bevægelsen.

Vinterkursus om videnskab og tro på LMH i Hillerød



Peter Øhrstøm

Luthersk Missions Højskole inviterer til foredrag med professor Peter Øhrstrøm onsdag den 20. februar 2019 kl. 19:30.

Den moderne naturvidenskab blev i sin tid til i en kristen sammenhæng. Kan kristne forskere også i vores tid bidrage til den videnskabelige erkendelse?

Det vil professor Peter Øhrstrøm give sit bud på og også argumentere for, at kristen tro og moderne videnskab ikke er modsætninger, men tværtimod kan supplere hinanden, når det drejer sig om at forstå vores verden.

Efter foredraget bliver der tid til spørgsmål, kommentarer og drøftelse af emnet.

Kurset foregår i foredragssalen på Luthersk Missions Højskole, Ansgarvej 2 i Hillerød.

Bodil



På mødet med Hans Berntsen holder Ringsted Gospel Choir en minikoncert under ledelse af dirigent Erik Olsen og pianist Lasse "Bogie" Jensen. Arkivfoto.

Ringsted Frikirke indbyder til gospel og helbredelsesmøde



Hans Berntsen

Ringsted Frikirke holder fortsat helbredelsesmøder med Hans Berntsen. Næste gang er søndag den 24. februar kl. 14.00. Som noget nyt medvirker sangere fra Ringsted Gospel Choir.

- På mødet gi'r koret en minikoncert, under ledelse af dirigent Erik Olsen og pianist Lasse "Bogie" Jensen. Det bliver et spændende og festligt indslag og et generøst tilbud til mødedeltagerne, siger Frikirkens leder, Stine K. Møller.

Alle er velkomne. Der gratis adgang til såvel koncerten som til mødet, men der foretages en frivillig indsamling. På mødet tilbydes personlig forbøn for alle, som ønsker det.

- Det er en god ide at komme i god tid til mødet, da der sædvanligvis er rigtig mange deltagere. Frikirken, som ligger på Roskildevej 192, Ringsted, er åben fra kl. 13.00 og vi bestræber os på at finde såvel parkeringsplads som siddeplads til alle.

I forbindelse med mødet kan der købes kaffe/the og brød i kirkens cafè. Der vil også være anledning til en snak med kirkens personale og andre deltagere, oplyser frikirken, som kan kontaktes på www.ringstedfrikirke.dk

Bodil

Udsatte fik 1 ton mad i januar

Blå Kors og Lidl sikrede i januar udsatte familier over 1 ton overskudsmad fra 28 butikker, oplyser Blå Kors Danmark.

Samarbejdet mellem Blå Kors og Lidl kom 800 af de mest udsatte til gode. Ialt 29 af Blå Kors' væresteder og institutioner er med i aftalen, hvor de hver uge kan afhente mad i 28 Lidl-butikker. Værestedsbrugere, som før sad passive, føler nu at de gør en forskel, når de er med til at hente, køre ting og sortere dem, fortæller Poul Jensen, der er leder på Det Blå Sted i Aarhus.

Fra medio marts udvides samarbejdet til 31 Lidl-butikker og lige så mange Blå Kors-steder.

Bodil



Lene er med i familienetværket i Aarhus. Hun har fem børn og et rådighedsbeløb på 700-800 kr. om måneden. Maden fra Blå Kors Danmark/ Lidl får pengene til at række lidt længere. Foto: Lidl/Blå Kors.

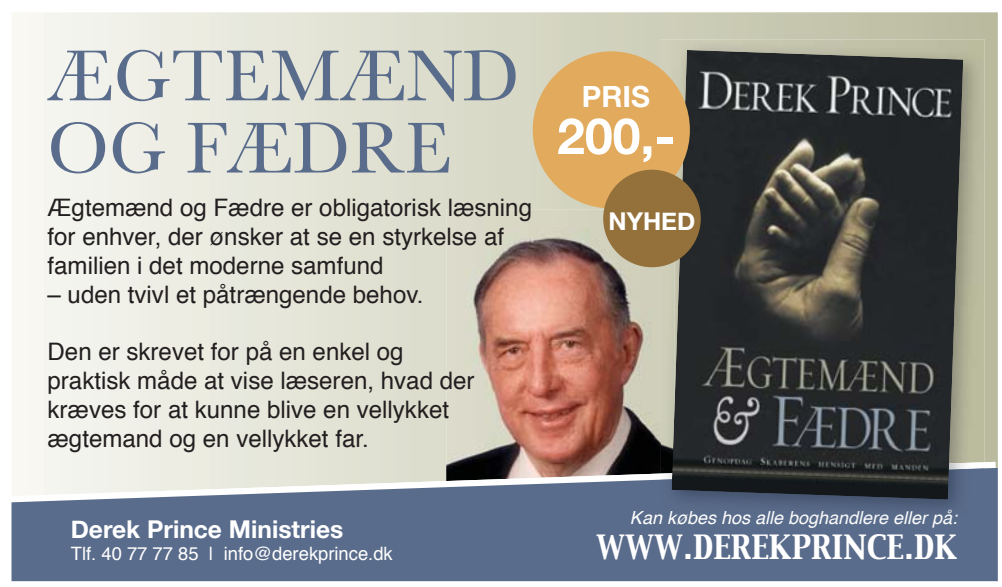

LEDER

Stå ham imod!

Er det rigtigt, at aktive kristne på en særlig måde bliver forfulgt af djævelen? Noget kunne tyde på det. Men den gode nyhed er, at vi ikke behøver at finde os i det...

På en profetisk konference med Emma Stark fra Glasgow i Skotland fortalte hun om, hvordan hun og familien havde oplevet en masse modstand, mærkelige problemer og angreb.

Men kun indtil hun blev sig bevidst, at Gud har givet os kristne autoritet i den åndelige verden. Den onde har kun den magt, som vi mennesker frivilligt giver fra os. Da de blev klar over det og begyndte at befale over det onde, stoppede det.

Mange har svært ved at forholde sig til, at der findes en rigtig djævel. Men i Ny Testamente taler Jesus flere gange om djævelen, og Johannes siger i sit 1. brev, 4,7 at Jesus Kristus kom *"for at tilintetgøre Djævelens gerninger."*

Når Jesus altså regnede med – og bekæmpede – djævelen, så bør vi ikke tro, at vi bare kan ignorere denne onde magt.

Men vi skal heller ikke lade *frygten for djævelen* komme ind, for så får mørket magt ad bagvejen. Giv ikke efter. Det er nemlig os, der har fat i den lange ende. Os, der har autoriteten.

Har vi virkelig det? Ja. Læs din Bibel:

1. Gud skaber himmel og jord. *Han har al magt.*
2. Satan og 1/3 af englene gør oprør, men Guds krigere (under ledelse af ærkeenglen Michael, Åben. 12,7) *nedstyrter* de faldne engle fra himlen til jorden.
3. De faldne engle / dæmoner *har derfor ingen autoritet.*
4. Gud giver magten og autoriteten *til os mennesker: "I skal herske over jorden".* (1 Mos 1, 26-29)
5. Slangen / djævelen snyder mennesket i Edens Have. Satan har stjålet sin magt som "denne verdens gud".
6. Men Jesus sagde efter opstandelsen: *"mig* er givet *al magt i himmel og på jord"* (Matt. 28,19)
7. I Lukas 10,19 siger Jesus til de 70 disciple: *"Jeg så Satan falde ned fra himlen som et lyn. Jeg har givet jer magt til at træde på 'slanger' og 'skorpioner' - ja, magt over hele fjendens hær - og han vil ikke kunne skade jer."*
8. I Markus 16, 17-18 siger Jesus om dem, der tror: *"med fuldmagt fra mig skal de drive dæmoner ud..."*
9. Og *"alle dem, der tog imod ham, gav han ret* (magt, autoritet) *til at blive Guds børn".* Johs 1,12.

Når du kender din *ret* som et Guds barn, så véd du, at du har autoritet til at lukke døren for den ondes angreb.

Djævelen har kun den magt, vi giver ham – gennem frygt, synd, løgn, vrede, misundelse, uenighed... kommer han ind.

Derfor siger Jakob i sit brev, kap. 4,7: *"I skal stå Djævelen imod, så vil han flygte fra jer."*

Det er nok på tide, at vi kristne bruger den magt, vi har i den åndelige verden, til at "tilintetgøre djævelens gerninger" i samfundet idag og i vores egne liv.

Kæmp og vind - i bøn!



Henri Nissen
Ansvarshavende redaktør

Udfordringen

Udfordringen er en **selvejende** fælleskirkelig ugeavis med stof fra både **frikirker og folkekirken.** Avisen finansieres af abonnement og annoncer og er **uafhængig** af såvel kirker som organisationer. - 2019: Årgang 47. ISSN 0902-5693

Bestyrelse: Pastor emeritus, cand.jur. Stig Christensen (fmd.), generalsekr. Karsten Bach, chefkonsulent Flemming Nielsen, journalist Kristian Pahus, plejehjemsleder Claus Mester.

Redaktion@udfordringen.dk
Henri Nissen (ansv.hav.) Lisbeth Thomsen, Bodil Lanting, Steen Jensen, Britta Sand, Krista Revsbech.
Brevkasseredaktører: Orla Lindskov Christensen og Jørn & Karin Braüner
Ung@udfordringen.dk: Henrik Engedal
Annoncer@udfordringen.dk:
Jan Grundvad og Lisbeth Thomsen
Bogholderi@udfordringen.dk
Henriette Pallesen
Abonnement@udfordringen.dk
Kis Iversen og Troels Hertzum
Revision: rgd revision, Århus
Tryk: Jysk Fynske Medier.

Telefon: 74 56 22 02 Fax: 74 56 32 19
Telefonerne er normalt åbne fra kl. 10-15.
Adresse: Jernbanegade 1, 6070 Christiansfeld
Hjemmesider: www.udfordringen.dk
www.hosianna.dk (bøger, musik, film)
Netbank: annoncer: 7040 0001 830 438
abonnement: 7040 0001 830 420
PBS/BetalingsService nr.: 02229838 debitorgruppe 00001 - Abonnementsnr. på adressemærkaten er abonnentens PBS-nr.
Gaver med skattefradrag: Giv via Missionsfondens projekter '**5127 Udfordringen**' og '**5984** Udf.s **Radio**-mission i Afrika' og '**6125 Café Missionen**' på konto nr. 9570 - 0006 139450.

UGENS PRÆDIKEN

Af Stig Christensen

Tidligere sognepræst,
formand for Udfordringen



Hvem kan blive frelst?

For mennesker er det umuligt, men for Gud er alting muligt, siger Jesus.

Lønnen for at følge Jesus

27»Men vi har forladt alt for at følge dig. Hvad får vi så ud af det?« spurgte Peter.

28Jesus svarede: »Det siger jeg jer: Når Menneskesønnen sidder på sin herlighedstrone i den kommende verden, så skal I, mine disciple, sidde på 12 troner og regere over Israels 12 stammer. 29Alle, som har forladt deres hjem, brødre, søstre, far, mor, børn eller deres job for at følge mig, skal få det 100 gange igen – og de skal få det evige liv! 30Men mange, der her på jorden regnes blandt de store, vil i Guds rige være de mindste. Og mange af dem, der her er blandt de mindste, vil dér være de største.«

Mattæus 19,27-30



Både gamle og nye kristne er helt afhængige af Guds nåde, den kærlighed og barmhjertighed, som er helt uafhængig af vore præstationer.

I Mattæus kapitel 19 fortælles om en rig ung mand, der spørger Jesus, om hvad godt han skal gøre for at arve evigt liv. Jesus svarer, at han skal holde budene, hvilket den unge mand siger, at han gør, hvorefter Jesus siger, at såfremt han vil være fuldkommen, så skal han sælge, hvad han ejer, give det til de fattige, og dernæst komme for at følge ham.

Samtalen rystede disciplene og gav anledning til Peters spørgsmål om, hvad de ville få, idet de havde forladt alt for at følge ham.

Det giver Jesus anledning til at fortælle den skønne lignelse om arbejderne i vingården.

Historisk tolkning

Vingårdsejeren - Gud - indbyder mennesker til at arbejde i sin vingård. De første, der tidligt om morgenen indbydes, er Guds oprindelige pagts-folk, jøderne.

Som vi ved fra Det gamle Testamente, så indgår Gud en aftale med folket og lover dem løn - velsignelse - hvis de holder hans bud.

Senere på dagen indbydes efterhånden alle andre folkeslag, dog uden løfte om en bestemt løn, men blot et ord om, at de skal få, hvad de har ret til. Evangeliet skal forkyndes ud over hele verden for alle stammer og tungemål, før regnskabets time er inde. Den kristne kirke er nået langt, men der er stadigvæk en del tilbage, før målet er nået.

Personlig tolkning

De første, der kaldes, er alle jøder. De næste, der kaldes, er alle hedninge-folkeslagene.

Det bemærkelsesværdige ved kaldet er, at der ingen krav stilles til alle disse arbejdere, der står ledige på torvet. Det eneste, man skal foretage sig, er at sige ja tak til tilbuddet. Der opstilles ingen krav om uddannelse, personlige kvalifikationer eller god opførsel.

Overskriften over denne lignelse og over enhver kristen kan derfor rettelig være: Alt af nåde. De to vigtigste begreber i kristendommen er nåde og tilgivelse.

Ordet nåde er oversat fra det latinske ord gratia og det græske ord charis. Det er gratis at få adgang til Himmeriget. Der stilles ingen krav, man skal blot tage imod det gode tilbud. Det er ufortjent, det er nåderigt. Det bunder i kærlighed.

På engelsk er ordet charity afledt af charis. Charity – caritas – betyder kærlighed, barmhjertighed, medfølelse, empati og omsorg. Det er den holdning fra Guds side, der ligger bag indbydelsen til alle ledige, til alle dem, der venter på Godot. Alle, der venter på svar. Alle, der spørger, hvad er egentlig meningen med tilværelsen? Hvorfor er jeg her? Hvor skal jeg hen? Hvad er værd at beskæftige sig med? Svaret er: at tage imod Guds nåde, indbydelsen til Guds rige.

Misundelse

I lignelsen nævnes en særlig fare for mennesker, der i mange år har været kristne. Problemet er også aktuelt for gamle kirkesamfund i forhold til nye eller gamle vækkelsesbevægelser i forhold til nye.

Jesus gør også opmærksom på misundelsens gift hos den ældre broder, da den fortabte søn vender hjem og ganske ufortjent får en overvældende og festlig modtagelse af faderen. I praksis kan der være svært at glæde sig med de glade.

Hvorfor belønner Gud ikke mig lidt mere, når man tænker på min lange og udholdende tjeneste?

Den gode tjeneste

Kort før sin martyrdød skriver apostlen Paulus til vennen Timotheus: "*Mit blod skal snart udgydes, og tiden er inde, da jeg skal bryde op.*

Jeg har stridt den gode strid, fuldført løbet og bevaret troen. Nu har jeg retfærdighedens sejrskrans i vente, som Herren, den retfærdige dommer, på den dag vil give mig – og ikke mig alene, men alle dem, som har glædet sig til hans tilsynekomst."

Søndagens tekst: Matt. 20,1-16

Historien om arbejderne i vingården

1Jesus fortsatte med følgende historie: »Med Guds rige er det som med en vingårdsejer, der en tidlig morgen gik ud for at finde folk, der kunne arbejde i hans vingård. 2Han blev enig med dem om, at de skulle have den normale dagløn på en denar, og sendte dem så på arbejde.

3Ved nitiden om formiddagen gik han igen ud og så andre folk stå på torvet og vente på arbejde. 4Dem sendte han også hen i sin vingård, idet han lovede at give dem en god og rimelig løn.

5Både ved middagstid og ved tretiden gjorde han det samme.

6Klokken fem var han igen inde i byen og så flere folk stå ledige. 'Hvorfor har I gået arbejdsløse hele dagen?' spurgte han.

7'Der er ikke nogen, der har haft brug for os,' svarede de. 'Så gå hen i min vingård og tag fat sammen med de andre.'

8Ved fyraften klokken seks gav vingårdsejeren sin forvalter besked om at kalde folkene ind og betale dem – men i den rækkefølge, at de sidste skulle have løn først. 9De mænd, der var ansat klokken fem, fik hver en denar for deres arbejde. 10Til sidst kom de mænd, der var blevet ansat tidligt om morgenen, og de regnede nu med, at de skulle have mere, men de fik det samme beløb. 11De tog deres penge, men begyndte at protestere: 12'Jamen, de sidste dér har jo kun været i arbejde i én time, og du har givet dem lige så meget som os, der har slidt i det hele dagen og kæmpet os igennem middagsheden.'

13'Hør, min ven,' sagde vingårdsejeren til ham, der havde ført ordet, 'har jeg gjort dig uret? Blev vi ikke enige om, at du skulle have en denar for dit arbejde? 14Gå nu med dine penge! Jeg har valgt at give de sidst ansatte samme løn som dig. 15Har jeg ikke lov til at gøre med mine egne penge, som jeg vil? Er du misundelig, fordi jeg er gavmild?'«

16Og Jesus sluttede: »På samme måde skal de sidste blive de første, og de første skal blive de sidste.«

Teksten er fra Bibelen på Hverdagsdansk

Af Niels Arbøl

Lektor og forfatter til bøger om kristendom og politik



Kristne har et politisk ansvar

Lektor Niels Arbøl opfordrer op til det kommende folketingsvalg kristne til at engagere sig i politik.

Sidste år besluttede jeg at opstille som folketingskandidat i Nordjylland for et politisk parti til det kommende valg, som de fleste regner med bliver afholdt i marts.



Kristendommen bør inspirere os til at gå ind i politik.

Jeg er blevet spurgt, hvorfor jeg kom til den beslutning, og her kan der jo være mange grunde, også helt naturlige. Vi har alle forskellige evner, som det er vores pligt at bruge. Og dem, der interesserer sig for politik, er ikke nødvendigvis bedre eller klogere mennesker end dem, der ikke gør, eller som aldrig har skrevet så meget som et læserbrev. Tværtimod, kunne man sige, for vi er jo som kristne først og fremmest forpligtet på vores nærmeste.

Men derfor kunne der alligevel være behov for at se på, hvorfor vi som kristne har et politisk ansvar. Hvad enten man så blot stemmer ved valget eller stiller op til det. Jeg vil faktisk hævde, at vi *netop* som kristne har et politisk ansvar. Og her kan Bibelen være en rettesnor.

Den siger på dens første blade, at Gud er den almægtige skaber af himmel og jord, d.v.s. hele universet (1. Mos. 1,1 ff).

Gud har også skabt mennesket i sit billede og sat det ind i et ansvarsforhold til næsten og til verden. Fordi Gud har skabt alt liv, og også alt menneskeliv, har han også bestemt, at hans vilje skal råde overalt i skaberværket. Guds vilje gælder alle mennesker, enten de tror på ham eller ej. Guds vilje – i betydningen Skaberens vilje – må altså være den højeste norm for det politiske liv.

Den naturlige lov

Spørgsmålet er så, hvordan vi kan erkende Guds vilje. Vi kan delvist erkende den gennem den såkaldte naturlige åbenbaring. Bibelen understreger stærkt den tanke, at Gud i alle mennesker har nedlagt forestillinger om ret og galt og en samvittighed, der kan dømme i moralske spørgsmål (Rom. 1, 19-21 m.fl.)

Denne "naturlige lov" kan mennesker erkende gennem fornuften. Det drejer sig ikke om en naturlig erkendelse af frelsen, men om en naturlig indsigt i, hvordan vi skal leve som mennesker.

De 10 bud og næstekærlighed

På grund af syndefaldet er denne indsigt dog begrænset. Derfor greb Gud ind i historien og forklarede den naturlige lov gennem en ydre, skriftlig lov. Det skete ved lovåbenbaringen i det Gamle Testamente.

Kirken har altid ment, at særligt de Ti Bud er identiske med den naturlige lov. De er altså alle skrevet i menneskers hjerte og har universel gyldighed. Det samme gælder næstekærlighedsbuddet eller "den gyldne regel", som Jesus nævner i Matt. 7,12: "Alt hvad I vil, at menneskene skal gøre mod jer, det samme skal I gøre mod dem."

Ifølge en almindelig definition kan det siges, at "politik drejer sig om fastsættelsen og fordelingen af de værdier, som har gyldighed for et samfund" (Erik Rasmussen). Med tanke på den naturlige lov betyder dette, at kristne og ikke-kristne kan samles om fælles værdier, og at meget sandt og godt kan komme fra mennesker, der ikke deler den kristne tro. Det er menneskerettighederne er et godt eksempel på.

Med Jesu Kristi indtræden i verden er samtidig Guds rige kommet nær. I Bjergprædikenen (Matt. 5-7) møder vi et nyt, radikalt livsmønster, hvor vi skal vende den anden kind til, elske vores fjender og være fuldkomne ligesom Gud selv. Bjergprædikenen, med sit absolutte krav om næstekærlighed, kan ikke som sådan lægges til grund for samfundslivet (så ville vi skulle afskaffe politi og domstole). Men tanken om Guds rige og det at efterfølge Jesus selv kan i høj grad tilføre det politiske engagement en ny motivation og en ny dynamik.

Så på den ene side giver den naturlige lov indsigt i Skaberens vilje. Men synden gør denne indsigt begrænset, også selv om vi forsøger at lade os vejlede af Bibelen, for den er skrevet med henblik på menneskets frelse, ikke med henblik på samfundets indretning. Kirken, og særlig den katolske kirkes læreembede, støttet til Skriften, har gennem fx rundskrivelser givet stor inspiration til de kristnes handlemåde i politik gennem tiden. Men i sidste ende må vi hver især tage ansvar for de politiske valg, vi træffer, og de politiske partier, vi engagerer os i.

Ikke absolutisme

Der er dog former for politik, vi som kristne altid må tage afstand fra. Kristendommen er uforenelig med enhver politisk absolutisme, da dette vil stride imod selve grundbegrebet i al kristen livsholdning: Du skal adlyde Gud mere end mennesker. Menneskets overnaturlige bestemmelse i Guds rige gør, at vi på forhånd må tage afstand fra politiske systemer, som vil herske over samvittigheden, som tror, at paradiset kan oprettes på jorden, og som gør politik til en religion eller religionserstatning. Det har vi set med kommunismen og nationalsocialismen.

Langt snarere indebærer kristendommen en åbenhed over for verden, en dynamisk vilje til forandring og en erkendelse af menneskelig ufuldkommenhed. Det må føre til en kritisk holdning over for enhver bestående politisk orden. Den kristne inspiration fremmer kritisk opmærksomhed om det relative og mangelfulde ved enhver politisk indretning.

Man kan derfor som kristen tilslutte sig forskellige politiske filosofier eller ideologier, blot de er demokratiske i deres væsen og ikke totalitære. Mange har peget på, at netop kristendommen er en forudsætning for udviklingen af demokratiet. I Ny Testamente formaner Paulus allerede omkring år 50: "Her er ikke forskel på jøde og græker, slave og fri, mand og kvinde, for alle er I ét i Kristus" (Gal. 3,28).

Det betyder ikke, at de bibelske tekster kan levere direkte anvisninger på alle de værdier, der i dag hører med til vores opfattelse af demokrati, og som af oplyste mennesker anses for at være umistelige og ukrænkelige (i det mindste indtil en konfliktsituation opstår). Respekten for forskelligt tænkendes og troendes ligeberettigelse og troen på et flerkulturelt samfunds fordele og muligheder er først frugten af en smertefuld historisk erfaring.

Inspirerede demokratiet

Alligevel har kristendommen lagt grunden til den vestlige verdens demokrati. Kristendommen er ikke bundet til demokratiet, men demokratiet er bundet til kristendommen i den forstand, at demokrati beror på en række værdier – såsom alle menneskers ligeværd, personligt ansvar, kærlighed til friheden, solidaritet med de svage, venskabeligt samarbejde mellem folkene – værdier, som i dag er blevet en almindelig og naturlig del af det fælles samfundssyn, men som alle kan hævdes at have deres udspring i det kristne menneskesyn. Det vil sige værdier, som uden inspiration herfra i længden vil forfalde eller afspores. Et stadigt vidnesbyrd herom er verdenskortet, der viser, at demokrati i vores forstand kun findes i lande med en kristen kulturarv eller, i det omfang demokratiet opstod uden for denne, som indført eller inspireret gods herfra, først og fremmest Europa og Amerika.

Hvor evangeliets samfundsdannende impuls er fraværende i verden, der står vi midt i det indiske kastesystem, det arabiske patriarkat eller den kinesiske guddommeliggørelse af lederen.

Beskidt politik?

Kristne bør ikke afholde sig fra at beskæftige sig med politik ud fra den forestilling, at det er noget urent og ufuldkomment. For politik bør ses i lyset af at være underlagt Skaberens vilje og være besjælet af buddet om næstekærlighed. Som pave Frans har sagt, bør de kristne involvere sig politisk, også selv om politik kan være "snavset", frustrerende og fuld af fejl. Vi skal ikke kun se til fra balkonen, siger han. Kristne er forpligtet på at arbejde for det fælles bedste, ikke gruppeinteresser. Vi skal forsvare menneskerettigheder, give Jordens fattige håb, modarbejde fremmedhad og give stemme til de børn, fødte som ufødte, der ikke selv kan tale. Vi skal være ansvarlige over for Jordens naturressourcer og sætte ind over for den globale opvarmning.

I alt dette kan vi ikke undgå at få snavsede hænder, fordi politik også er magt. Men i sidste ende er magt og politik skabelsesordninger, altså en opgave, der også kan bruges til det gode. Det kunne vi ønske for alle vores politikere, os selv inklusive. Og for alle vælgere, for i sidste ende er det os, der bestemmer, hvilke politikere og hvilke politiske værdier, der skal have magt og indflydelse.

Leif Rasmussen udfordrer os til at finde tilbage til meningen med kirken - og at følge Helligåndens ledelse fremfor at efterligne verden.

Hvad der er sket med kirkens gennemslagskraft og længslen efter Jesu genkomst? spørger Leif Rasmussen i sit "Brev til menigheden i Danmark".

"Profeterne skal igen på banen", og kirken har ikke blot brug for præster og tilhørere, men for
• **Apostle** • **Profeter** • **Evangelister** • **Hyrder** og
• **Lærere.**

I **"Vejen tilbage til fremtiden"** viser han med bibelen og vækkelseshistorien at vejen frem altid går **tilbage til udgangspunktet**: Helligåndens afgørende betydning for liv og vækst.

Efeserbrevets skjulte hemmelighed afslører Guds dybe mening med kirken / menigheden.

I den nyeste bog **Alle mine kilder har jeg i Dig** ser vi gennem en udlægning af Kolossenserbrevet, hvor afgørende det er ikke at stole på sin egen religiøsitet, men at have **ALT i Kristus**.



Fra SYGDOM til SUNDHED



Du er velkommen til at skrive og stille mig spørgsmål. Der bliver bedt for alle brevemner. Ønskes en salvedug tilsendt, medsend da venligst adresseret og frankeret svarkuvert:
Brug quickbrev 27 kr. for levering næste hverdag (skal markeres med Q og afleveres på postkontoret) eller alm. post 9 kr. (levering inden for 5 hverdage).
Orla Lindskov Christensen, Anne Maries Vej 16, 9000 Aalborg - Orla@udfordringen.dk
Se mere om overnaturlig helbredelse på udfordringen.dk/har-du-brug-for-forbon

BREV:

Hvordan får jeg mere ro i mit liv?

Kære Orla Lindskov

Jeg lider af frygt for fremtiden. Det gør ondt. Jeg frygter for, hvad der vil komme til at ske.

Jeg prøver på at få det bedre. Derfor går jeg ofte til min læge. Jeg har også været hos psykolog. Men jeg synes, at frygten stadig forfølger mig.

Jeg har ind imellem gode dage, hvor jeg er rigtig glad for mit liv. Men så bliver den næste dag ofte helt kaotisk. Så kommer tanken til mig, om jeg på en eller anden måde er en total fiasko. Disse forandringer har jeg svært ved at forstå. Nogle ting i dagligdagen lykkes for mig, og så bliver jeg glad. Men der er sandelig også en hel del ting, som mislykkes. Så jeg spørger mig selv: "Hvor er egentligt mit ståsted?"

Mit liv mangler i allerhøjeste grad stabilitet. Jeg søger trøst i ting og sager for at opnå lidt velvære.

Mit arbejde gør, at jeg hver dag samtaler med mange mennesker. Jeg arbejder i en reception. Det er faktisk en betroet stilling, jeg har i mit firma. Mange andre har ønsket den stilling; men jeg fik den. Min chef sagde til mig, at jeg var den bedste egnede, for jeg var så rolig og velformulerende. Jeg tror, min ro kommer af min kristne baggrund.

Men det er nu alligevel så som så med min ro. Jeg tror, at jeg er god til at skjule min frygt og indre uro.

Et eksempel på det: En enkelt skuffende og mislykket samtale kan få mit indre hus til at bryde sammen.

Når det sker, trøster jeg mig med at se på og røre ved de smukke pynteting, som jeg har stående på mine hylder i min lejlighed. Det gør jeg så snart, jeg kommer hjem.

Orla Lindskov, synes du det er sært?

Jeg er alene-kvinde. - - Kvinder, som har en mand at komme hjem til, kan nok trøste sig med ham, tror jeg.

Da du har lovet at medtage mit brev anonymt, så kan jeg godt skrive til dig, at jeg savner forfærdeligt en mand. Jeg er nu nemlig kommet i trediverne.

Jeg har bedt Gud om en mand i flere år. Men intet er sket. Det er pinefuldt. Jeg er ellers sund og rask. Men alene-heden smerter mig.

Jeg er lidt sur på Gud. Og jeg har næsten opgivet at bede om en mand. Det har jeg jo bedt om så længe.

Måske kunne du bede om, at jeg må finde en mand, for jeg vil helst ikke bede om det samme igen og igen.

Mon Gud fordømmer mig for et eller andet? Jeg tænker i hvert fald fordømmende tanker om mig selv. Selv om mange har sagt til mig, at jeg både er velklædt og køn, så har jeg efterhånden et problem med at elske mig selv og også med at elske Gud.

Det blev en større omgang, jeg fik skrevet til dig. Du må gerne skære i det, hvis det fylder for meget.

Venlig hilsen
Alenepigen



Måske ville det hele være bedre, hvis jeg havde en mand at komme hjem til, og trøste mig med?

SVAR:

Guds løfter holder selv om livet ændrer sig

Kære Alenepige

Jeg har taget dit brev med i fuldt omfang. Jeg har også bedt om, at du må finde en mand, altså den rigtige mand for dig.

At være alene kan for et menneske være svært. Det forudså Gud i skabelses-beretningen i forhold til Adam, altså i forhold til manden. Men jeg tror, at det kan være mindst lige så svært for kvinden at leve alene.

Jeg synes ikke, det er sært, at du trøster dig med at se på og røre ved smukke pynteting. Jeg tror faktisk, det er normalt for mange at søge deres trøst i den materielle verden. Men der finder vi ikke den ægte trøst.

Det kan nemlig føre ud i en endeløs søgen efter ting, der kan få os til at have det bedre.

Du nævner også selv, at din trøst ved ting kan hænge sammen med, at du forfærdeligt savner en mand at komme hjem til.

Som du skriver: kvinder, der har en mand at komme hjem til, kan jo trøste sig med ham.

- Når mennesker hele tiden frygter, hvad der vil ske i fremtiden, så bliver livet pinefuldt.

Men du skal så tænke på, at vores liv altid er i bevægelse. Begivenhederne skifter. Den ene dag er det, som om begivenhederne elsker dig, og du bliver rigtig glad.

Den næste dag virker det, som om begivenhederne bruger dig som skydeskive.

Den ene dag forløber alting ubesværet. Den næste dag regerer kaos.

Den ene dag føler du dig som en person, der er OK. Den næste dag føler du dig som fiasko. Sådan kan op - og nedture angribe dit indre hus, som du kalder det.

Det, du må forandre, er din opfattelse af disse op - og nedture. Forandringerne bør ikke få lov til at påvirke dine følelser så meget, som de gør.

Livet svinger. Det er det normale liv. Det skal du ikke tage personligt.

Jesus siger i en lignelse, at vi kan bygge vores liv på sand, eller vi kan bygge det på klippen.

Denne lignelse handler om vores forhold til Gud og til Jesus Kristus. Den handler i høj grad også om at være følelsesmæssig robust.

At bygge på sand betyder fx at bygge sit liv på flygtige materielle ting. Gør vi det, kan en enkelt skuffende samtale få vores indre hus til at bryde sammen.

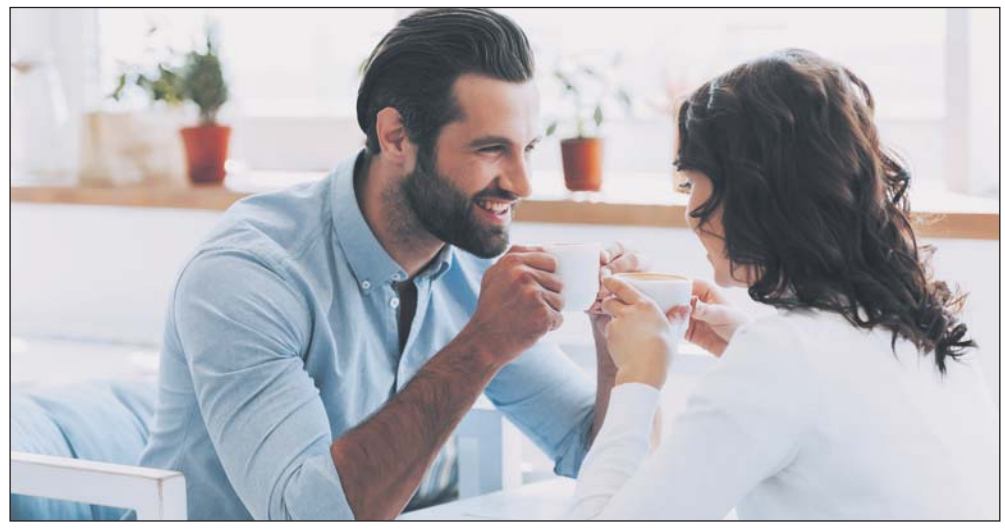

At være alene kan for et menneske være svært. Det forudså Gud i skabelses-beretningen i forhold til Adam. Det kan dog også være mindst lige så svært for kvinden at leve alene.

Når vores liv er bygget på klippen, som er Kristus, så betyder det, at vi under alle forhold stoler på, at Gud er med os, og at Jesus, vores klippe bære os igennem. Det siger løfterne i Guds ord.

Jesus vil aldrig svigte dig og aldrig forlade dig. Dit indre hus vil stå solidt på ham.

Når vi tænker sammen med Gud og sammen med Guds løfter, så ejer vi det stærkeste våben mod frygt.

Guds løfter skal blive dit ståsted. Det skal også være min bøn for dig.

Venlig hilsen
Orla Lindskov

MIN OPLEVELSE:

Kære Orla

Der er noget, jeg lige synes, du skal vide.

For en tid siden var jeg til forbøn for mit kroniske åndedrætsbesvær.

Du bad for mig og sendte mig også en salvedug.

Det helbredte mig fuldstændigt. Tak for det.

De bedste hilsener
K.

Kære Orla

Tak for forbønnen og salvedugen til min søns helbredelse.

Det går fremad med ham. Han skal nok få det godt igen.

Tak for din bøn for min søn.

Må Gud velsigne dig.

Mvh.
M.

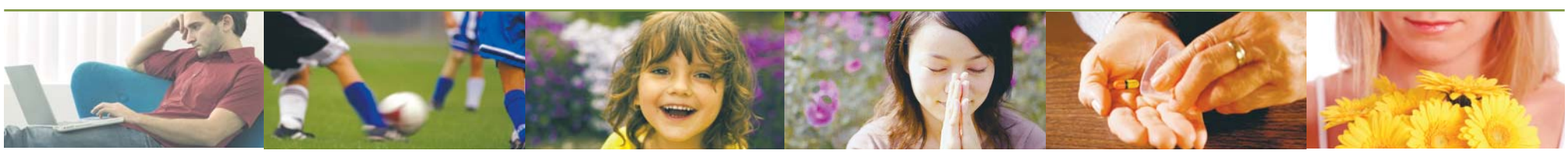

Psykolog: Vær gavmild og bliv glad

Psykologen Anne Bjerre opfordrer til at være givende. Smålighed kan føre til depression og ensomhed.

Af Tina Varde

Smålig og nærig eller storsindet og givende? Psykolog Anna Bjerre opfordrer til gavmildhed – og kamp mod nærighed og smålighed, som bl.a. kan skabe depression, ensomhed og dårligt humør.

Det er en stor gave at have noget at give, og der er al mulig grund til at være taknemlig for at have det!

Ofte er der en sammenhæng mellem, hvor gavmild og givende man selv er - og hvad man modtager.

Jo mere man giver, desto mere får man.

– Jeg møder mange gavmilde mennesker i mit arbejde i nonprofit organisationen GirlTalk - hvor jeg er helt afhængig af folks gavmildhed, lyst og evne til at give. Ellers eksisterer vi ikke. Mange af os finder stor glæde i arbejdet. Vi er drevet af en passion for andre, men vi får masser tilbage … glæde og mening med tilværelsen, siger psykolog Anna Bjerre.

Skal gives frit

Men hun møder også en del beregnende, nærige og smålige mennesker.

– Nogle har en blokering, der hedder "jeg vil ikke undvære noget, så jeg giver ikke mere end jeg får". Men hvis vi giver, skal vi give det frit. Selvom vi da kan have en forventning om, at det kommer tilbage.

– Det er ligesom i et parforhold. Vi kan ikke kræve opmærksomhed og kærlighed. Vi kan ytre vore behov - og måske bliver vi imødekommet. Men hvis ikke det gives frit, så har det ingen værdi.

– Derfor skal vi vende vore krav til ønsker. For når nogen kræver noget, så bliver vi fastlåste og anspændte i relationen. Det ser jeg hele tiden, fortæller Anna Bjerre, der har skrevet to bøger, der er udgivet af GirlTalk, som arbejder for at give unge piger mere taletid, støtte og rådgivning.

Giv det videre

Når man er taknemlig og reagerer ved også selv at være givende, når man modtager, så spredes glæden som ringe i vand. Både på film og i den virkelige verden.

– I filmen "Pay it Forward" er konceptet, at når man har modtaget noget godt, skal man også gøre noget godt for tre andre mennesker. Den dér oplevelse af at blive velsignet skal man "betale videre" – ved at gøre noget for andre. Ikke ved at give tilbage til den, der gav en noget godt uden bagtanke, men til nogle helt andre. Uden bagtanke.

Gør noget godt!

– De unge piger, som kommer og får hjælp her i min praksis GirlTalk, får hver dag besked på at gøre noget godt for et andet menneske. For eksempel: Tag opvasken for din mor, skriv et brev til mormor … For når vi flytter fokus fra vor egen navle, får vi det bedre, pointerer psykologen.

Det er vigtigt, at vi lærer børn og unge, at deres indsats for andre gør en forskel, mener hun.

– Vor selvcentrerethed i den vestlige verden fastholder os let i et usundt jeg-fokus. Vi lever i et

Den gavmilde øger sin rigdom, gnieren øger kun sin fattigdom.

Ordsprogenes Bog 11,24

lyststyret samfund, og selvfølgelig skal vi mærke efter. Men hvad gør vi for andre? For dem som har brug for hjælp. Vores lyst er så svævende. Den kan forandre sig hele tiden. Ja, vi skal kende vores mave-fornemmelse, men følger vi kun lysten, vil det være katastrofalt, understreger Anna Bjerre.

Trækker ned eller løfter

Nærighed og smålighed låser os fast og trækker os ned.

– Men gavmildhed sætter os fri. Det kan være med alt – vores tålmodighed for eksempel. Materialisme er en hårfin balance – mellem at vi ejer ting, og tingene ejer os. Vi skal ikke alle sammen leve på en sten, men det er godt med forbilleder.

– Moder Teresa gav al sin kærlighed og omsorg til dem, der havde brug for det. Hun levede et rigt liv, selvom hun var en lille krumbøjet kvinde, siger psykologen.

Når vi ikke kan elske "bare" at give uden tanke for at modtage, trænger vi til at arbejde med og forbedre vores egen indstilling:

– Smålighed er et lille fængsel, vi bygger os, når vi bliver så beregnende, at vi ikke kan give uden

"Giv, så skal der gives jer. Den målestok, I anvender over for andre, vil blive anvendt over for jer. Er I gavmilde, vil I modtage et godt, rystet, presset mål med top på."

Jesus i Lukas 6,38

at forvente ting. Alle, der kommer i min praksis, får råd om at give. Hvis vi altid bøjer nakken, kigger os selv i navlen og spørger: "Hvad giver det mig?" har vi godt af at løfte blikket og se på, hvad vi kan give til andre. Så udfolder vores univers sig, forklarer hun.

Kvæl det med kærlighed

Når vi er selvoptagede, nærige og beregnende, får vi også dét tilbage:

"Ingen kan li´ mig", "ingen gi´r mig noget" … de tanker og den adfærd, vi agerer med, mødes vi også oftest tilbage med. Mennesker, der udstråler generøsitet, bliver for det meste også mødt med noget positivt fra omverdenen.

– Når du møder det nærige og smålige, så ryst støvet af din kappe og fortsæt uanfægtet. Eller kvæl det med kærlighed og giversind. For jo mere vi forsøger at ændre og opdrage andre, jo mere bliver vi selv fastlåst i det. Fordi vi er mere optaget af, hvordan den anden er og gør - i stedet for at være os selv, siger Anna Bjerre.

Hun mener, at vore handlinger råber højere end vore ord, men understreger at: "Du skal ikke være gavmild for at ændre andre, men fordi det sætter andre fri".



Tag opvasken for din mor, skriv et brev til mormor … For når vi flytter fokus fra vor egen navle, får vi det bedre, pointerer psykologen Anne Bjerre fra GirlTalk.

Ikke kun om penge

– Hvis en pengerig, men nærig veninde forærer dig en udsalgsvare, som er udgået af produktion og ikke kan byttes, så fred være med det. Slip det, sæt det fri.

– Nærighed er værst i vores karakter. Du kan være nærig med penge - økonomisk og sparsommelig - men du måles især på, hvad du giver som menneske. Hvordan din tilgang til andre er.

– Hvis du er nærig, er det jo så heldigt, at du bare kan ændre på det. Det er et valg.

– Hvordan du er, og hvad du bliver mødt med har også betydning for dit helbred. Krop og psyke hænger sammen. Det er der masser af evidens for, tilføjer Anna Bjerre.

(Teksten er med i bogen Psykologi og Tro. Udgivelsestidspunkt kendes endnu ikke.)





Fox News viste, hvordan Andrew Brunson efter frigivelsen fra Tyrkiet i 2018 besøgte præsident Trump i Det Hvide Hus og bad for ham.

Tidligere fange i Tyrkiet, pastor Brunson, vil gerne tilbage

Andrew Brunson sad fængslet i Tyrkiet i 2 år som gidsel i et politisk spil mellem Tyrkiet og USA, før han endelig blev sat fri. Men han vil gerne vende tilbage til landet, hvor det bliver stadig sværere at være kristen, skriver The Christian Post.

På et møde i Washington med repræsentanter for den trosfrihedskommission, USCIRF, som var involveret i at få ham frigivet, fortalte Brunson om sine planer.

- Jeg tror, det bliver mere vanskeligt for kirken i Tyrkiet, der er flere restriktioner på vej nu. Flere missionærer er blevet deporteret fra landet, og det svækker kirken meget, til dels på grund af det medierne fortæller om mig med støtte fra eller på initiativ af regeringen. De tegner et meget negativt billede af kristne. De siger fx, at jeg er terrorist, eller at kristne støtter terrorgrupper, og at vi ønsker at splitte landet op, sagde Brunson.

Han understreger, at det modsatte er tilfældet: Kristne beder for deres land og ønsker at være til velsignelse for det.

"Vi elsker folket, fordi Gud elsker det. Hvis vi kunne, ville vi vende tilbage, men det vil USCIRF nok ikke ønske, at vi gør, sagde Andrew Brunson med et smil.

Bodil



Akutlæge Christo Thomas Philip er uddannet i USA, men har i flere år behandlet de allerfattigste patienter i Indien.
Foto: Morning star News.

Kristen læge kan ikke længere nægtes indrejse i Indien

Akutlæge Christo Thomas Philip blev arresteret af immigrationspolitiet i Delhis Indira Ghandi International Airport, da han vendte hjem efter en lægekonference i Grækenland i 2016. Nu har højesteret fastslået, at Philip ikke kan nægtes ret til at praktisere med den begrundelse, at han er kristen.

Det skriver Morning Star News.

Doktor Christo Thomas Philip er uddannet i USA men havde arbejdet i Indien i flere år, da han blev deporteret den 26. april 2016. Forinden havde han i tre år behandlet fattige, som var døden nær af slangebid, HIV, difteri, TB og hjertesygdomme i et afsidesliggende område i Indien. Efter konferencen i Grækenland regnede han med at skulle genoptage sit arbejde i akutmodtagelsen på Duncan Hospital.

I stedet så doktor Christos sin hustru og tre børn på 7-11 år blive lukket ind i Indien. Selv blev han sendt tilbage til transitlandet Tyrkiet, hvor han tilbragte et døgn i detentionen sammen med 25 andre. Også andre kristne er blevet deporteret, siden premierminister Narendra Modis hinduistiske Bharatiya Janata Parti fik magten i 2014.

Efter tre år juridisk tovtrækkeri har lægen i januar i år endelig fået grønt lys for at kunne vende tilbage til Indien. Han har nemlig fået højesterets ord for, at Indien ifølge forfatningen er en sekulær stat med trosfrihed, hvorfor han som kristen læge ikke kan nægtes indrejse og arbejdstilladelse i hjemlandet.

Bodil

Yngre kristne er splittede:

Gælder Missionsbefalingen stadig?

Af Bodil Lanting

En ny rapport fra Barna viser, at mange kristne millennials er skeptiske over for mission eller ligefrem finder det "forkert".

Rapporten *"Reviving Evangelism,"* var bestilt af Alpha USA, som ville vide, hvordan kristne ser på evangelisering, skriver The Christian Post.

Millennial-kristne, dvs. folk født mellem 1984 og 1998, erklærer sig velkvalificerede til at dele deres tro med andre. Næsten tre fjerdedele af dem svarer, at de godt ved, hvordan man svarer på trosrelaterede spørgsmål og at de er i stand til at dele deres tro.

Men overraskende mange millennials opfatter det som mere eller mindre "forkert" at missionere.

Missionsbefalingen til debat

Jesus befaler i Mattæusevangeliet kap. 28 sine efterfølgere: "Gå ud og gør...disciple. Døb ...og lær dem at adlyde alt, hvad jeg har befalet jer".

Generationernes årstal

Baby Boomers er født i årene 1946-1964; *Generation X* er født i år 1965-1980; *Millennials* er født år 1981-1996 og *Post-Millennials* er født år fra 1997 og opefter.



- Yngre kristne har brug for en tro, der tåler modsigelse, mener David Kinnaman fra Barna Group.

Men langtfra alle kristne mener, at de skal adlyde denne befaling.

"Næsten halvdelen af **millennials** (47%) mener, at det er forkert at dele ens personlige tro med folk af en anden tro ud fra ønsket om, at disse en dag vil dele samme tro som én selv. Til sammenligning var tallet hos **Generation X** lidt over en fjerdedel (27%) mod en af fem blandt **Boomers** (19%) og i den **Ældre** generation (20%)," hedder det i rapporten.

"Yngre kristne er generelt mere personligt opmærksomme på den kulturelle temperatur, når det gælder åndelige samtaler. Blandt de praktiserende kristne har Millennials-gruppen gennemsnitligt fire nære venner eller familiemedlemmer, som praktiserer en anden tro end kristendommen.

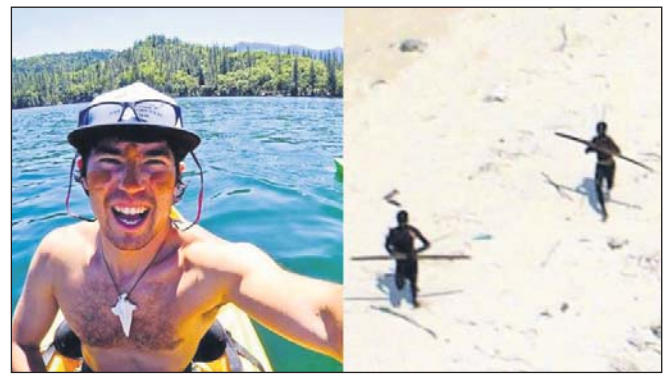

John Allen Chau blev dræbt i november, da han ville bringe evangeliet til en isoleret ø-stamme. Men ikke alle yngre kristne deler overbevisningen om, at alle mennesker skal høre evangeliet.

Til sammenligning har de fleste af deres Boomer-forældre og bedsteforældre kun én person i denne kategori."

Kulturelt fjendskab

Øget kulturelt fjendskab overfor evangeliet og tale om folks forskellighed gør det sværere at evangelisere i dag end tidligere, viser undersøgelsen. Men mange ældre kristne forstår ikke, at negative kræfter i samfundet nedgør det at dele sin tro med andre.

Blandt de praktiserende kristne millenials var 40% helt eller delvis enige i udsagnet: *"Hvis nogen er uenige med dig, betyder det, at de dømmer dig."* Dette tal var højere hos millennials end hos Generation X (22%), hos Baby Boomers (9%) og hos de ældre (11%).

Undersøgelsen blev foretaget i maj sidste år blandt 1.000 praktiserende kristne og 1.001 amerikanske ikke-kristne eller ikke-praktiserende kristne.

Definitionen på en praktiserende kristen var en, som "identificerer sig som kristen, er meget enig i at troen er meget vigtig for dem og som har været i kirke inden for den sidste måned."

'Modstands-dygtig tro'

"Vi må formidle en modstanddygtig tro til yngre kristne, så vi planlægger med henblik på de afgørende år under mellemuddannelserne og de videregående uddannelser," sagde Barna Groups leder, David Kinnaman.

Han betegner "frafaldsproblemet" som meget reelt og ødelæggende for det kristne samfund. Det store antal af kristne, der forlader troen, har stor indflydelse på andre, mener Kinnaman.

Undersøgelsen viser, at millennials er "enormt ambivalente" med hensyn til at dele deres tro. Men de yngre kristne bør lære, at evangelisering er vigtig.

"Det er svært at fastholde en dyb, vedholdende, modstandsdygtig kristen tro, fordi holdninger som: "Du skaber dig selv" og "Lad være med at kritisere andres livsvalg og følelser" er normen i vores kultur. Mere end nogensinde før handler evangelisering ikke kun om at frelse de ufrelste. Vi må også minde os selv om, hvad der er vigtigt, at Bibelen er pålidelig, og at Jesus kan forvandle alt," understreger David Kinnaman.

Missionær undgår falsk anklage:

Risikerede sigtelse for folkemord

En amerikansk missionær i Brasilien er blevet efterforsket for ulovlig kontakt med en oprindelig stamme. Det kan give dem farlige sygdomme og føre til folkemord, hævder National Indian Foundation (FUNAI).

FUNAI har bedt myndighederne se på den kontakt, missionær Steve Campbell havde i december med folk fra Hi-Merimã- stammen, skriver The Christian Post.

Steve Campbell og hans hustru bor i Rondonia og arbejder med Jamamadi-indianerne i den brasilianske stat Amazonas. Han har boet der siden 1963, da han kom som missionærbarn sammen med sine forældre, der var tilknyttet Wycliffe Global Alliance.

Steve arbejder med medicinsk og praktisk hjælp til både indianerne og missionærfamilierne, oplyser Greene Baptist Church i Maine. Missionsselskabet bag Campbells-parret er Baptist Bible Fellowship International.

Mens Steve Campbell boede og underviste jamamadierne, kom han ved et uheld ind i det område, som tilhører den isolerede Hi-Merimã stamme, skriver



"Brasiliens Trump", Jair Bolsonaro, har udnævnt en kristen præst og antropolog som minister for stammefolk.

avisen Folha de São Paulo.

Økonomiske interesser

I 1970'erne kom de oprindelige indianere under FUNAIs beskyttelse. Senere har der været politiske slagsmål mellem folk, der går ind for integration af indianerne og andre, som mener, at de skal forblive isolerede og beskyttede fra det moderne samfund.

Stærke interesser i minedrift og landbrug har kæmpet for at få politikerne til at åbne reservaterne. Både guld- og diamant-jægere har tidligere (indtil november 2018) betalt FUNAI for adgang til at undersøge området ved Palimiu floden. Herefter gik hæren ind og arresterede 900 personer og konfiskerede 350 kg guld.

I over 30 år har FUNAI haft en ikke-kontakt-politik for de isolerede stammer, fordi nogle af dem oplevede, at to tredjedele af befolkningen døde af sygdomme som mæslinger. Andre har oplevet problemer, fordi de måtte flytte af hensyn til fx vejbyggeri.

- Hvis det viser sig, at der var en interesse for at skabe kontakt, så han har brugt sine forbindelser med andre indianere til at kontakte de isolerede, kan han blive sigtet for folkemord, fordi han bevidst har udsat Merimãs'erne for fare mht. liv og sikkerhed, siger FUNAI-koordinator Bruno Pereir.

"Deres immunsystem er ikke forberedt på en almindelig influenza eller øjenbetændelse.Noget andet er selve kontakten fra folk, der ikke respekterer disse folks selvbestemmelsesret og levevis. Det har ført til voldelig indgriben i deres forhold til miljøet og de familiemønstre, de tror på," siger Bruno Pereir.

Præsident ta'r affære

Siden Jair Bolsonaro den 1. januar overtog embedet som Brasiliens præsident, er der dog tegn på lempelser. Bolsonaro er tilknyttet en baptistmenighed i Rio de Janeiro og har for nylig indført et ministerium for Kvinder, Familier- og Menneskerrettigheder under Landbrugsministeriet, som får ansvar for landets oprindelige 900.000 beboere. Den pågældende minister er den evangelikale præst og antropolog Damares Alves, som nu skal have opsyn med FUNAI.

Damares Alves har en adopteret datter fra et stammefolk og er grundlægger af Voice For Life, der kæmper mod babydrab af handicappede, som det stadig foregår blandt visse stammefolk.

Udnævnelsen af en antropolog, som samtidig er evangelisk præst, har skabt forargelse blandt feminister samt aktivister for oprindelige grupper og LGBT'ere, der ønsker, at stammer skal beskærmes mod udefrakommende indflydelse - især da hvis denne er kristen, vurderer God Reports.

Bodil





Øverst: Forbedere fra 'Intercessors for Israel' ses her under et bedemøde på Hyatt Hotel i Jerusalem.

Til højre: Pastor Claude Ezagouri fra den messianske menighed "Morning Star Fellowship" mener, at den bibelske Gog-krig kan komme når som helst. (Fotos: Vidar Norberg)

Messiansk-jødisk pastor:

'Gog-krigen kan komme i morgen'



Af Vidar Norberg

Gog-krigen kan starte i morgen, sagde pastor Claude Ezagouri i den messianske menighed *Morning Star Fellowship* i Tiberias den 23. januar i år.

Han talte på en forbønskonference arrangeret af *Intercessors for Israel* i Jerusalem. Der åbnede han med en reference til Gog-krigen i Ezekiel 38. Ezagouri nævnte, at der er en helt ny situation med Rusland, Iran, Tyrkiet og Syrien.

– Før Ezekiel 38 kommer Ezekiel 37. Det handler om de tørre ben, som bliver levende. Der er tale om både en fysisk og en åndelig genoprettelse.

På spørgsmål fra Udfordringen efter mødet forklarede Claude Ezagouri, at der har været en fysisk genoprettelse af Israel, og der er en åndelig genoprettelse, men denne er progressiv. Derfor mente han, at alt er klart for Gog-krigen i kapitel 38.

Kan Gog-krigen komme nu?

– Den kan komme i morgen, sagde Ezagouri til Udfordringen.

Fjendtlige stater

I Israel tales der stadig tiere om Gog-krigen. Ezekiel 38 og 39 fortæller, at Gog i Magogs land, fyrsten over Ros, Mesek og Tubal, vil gå imod Israel. Dette mener mange betegner Rusland, som allerede har etableret flere militærbaser i Syrien ved grænsen mod Israel.

Med i krigstoget mod Israel er Iran (Persien), som nu forsøger at etablere baser i Syrien og åbent siger, at de vil udslette Israel. Israel har gennemført flere angreb mod iranske baser i Syrien, som også forsøger at levere avancerede våben til Hizbollah i Libanon.

Der tales om, at Tyrkiet (Gomer og Togarma) skal være med. Tyrkiet er blevet meget fjendtligt indstillet overfor Israel under præsident Recep Tayyip Erdogan.

Også Kush, som nogle i dag mener er det nuværende Sudan, og Put (Libyen) vil være med i Gog-fyrstens togt mod Israel. Sudan er fjendtligtsindet overfor Israel.

Irans planer

Den messianske pastor læste blandt andet fra Ezekiel 38,10, hvor Herren siger om Gog:

"Til den tid vil du lægge ondskabsfulde planer."

– Se på Iran, og vi ser det. De vil have baser i Syrien. De har ondt i sinde. De ønsker at ødelægge Guds planer med Israel, som det står i Ezekiel 38, 15–16 om Gog-hobens hær:

"Du rykker ud fra nord med alle dine ryttere og lægger dig over landet som en vældig sky. Det vil ske i en fjern fremtid, i verdenshistoriens afsluttende kapitel. Jeg vil føre dig mod mit land, og når jeg så griber ind og besejrer dig, vil hele verden se min magt og herlighed."

Ezagouri sagde, at Israel ikke ønsker krig og ikke vil provokere til krig, men det er Gud selv, som bringer fjenden fra nord mod Israel. Men Gud vil give Israel en stor sejr.

– Guds navn er med i navnet Israel. Det har et formål: Herren vil herliggøre sit navn ved hjælp af Israel. Det er helt klart, at Israel ønsker at være til velsignelse, sagde Ezagouri.

Folk ser Israels velstand, og det gi'r jalousi. Dette er hjertet i antisemitismen.

Pastoren fortalte, at under borgerkrigen i Syrien tog Israel imod tusindvis af syrere, som havde brug for hospitalsbehandling i Israel. Det gjorde FN ikke.

– Israel tager imod folk fra Gaza og betaler for deres hospitalsbehandling, men hver fredag får vi problemer under demonstrationer ved grænsemuren mod Israel.Det er ikke retfærdigt at anklage Israel.

Han henviste også til, at Israel er hurtigt ude med tilbud om humanitær hjælp ved katastrofer, endog til Tyrkiet.

Fredelig historie

Ezagouri tog også et opgør med Israels kritikere, som påstår, at jøder altid tolker profetierne, fx Ezekiel 38, til sin egen fordel, og at jøderne er krigerske.

– Jøderne har næsten aldrig i historien været et offensivt folk. Abraham skændtes ikke med Lot, men lod Lot vælge land.

"Her er land nok. Så lad os hellere gå hver til sit. Hvis du går til venstre, så går jeg til højre; eller hvis du går til højre, så går jeg til venstre." (1. Mos. 13, 9).

Ezagouri henviste også til 1. Mos. 15, hvor flere konger bortførte Lot. Abraham befriede Lot i en forsvarskrig, hvor Gud gav Abrahams 318 mænd en stor sejr.

Han fortalte om Isak, som gravede brønde - men filistrerne kastet dem til igen. Til sidst blev der gravet en brønd i Rehobot, som de ikke skændtes om. Da sagde Isak:

"Endelig har Herren givet os plads, så vi kan brede os i landet." (1. Mos. 26, 22).

– Gud giver sin godkendelse, hver gang Israel må ud i krig. Gud gi'r os det, vi skal have. Vi stjæler ikke, sagde pastoren.

Han fortalte om Sihon, amoritterkongen i Hesbon. Israel bad om lov til at gå fredeligt igennem hans land under ørkenvandringen. Men Sihon gik i stedet til krig mod israelitterne (Dom. 11, 19–22). Og Gud gav Israel sejr over kongen.

"Han fældede ammonitterne i en frygtelig massakre lige fra Aroer til Minnit og løb 20 byer over ende, helt til Abel-Keramim. Ammonitterne led således et afgørende nederlag til israelitterne." (Dom. 11, 33).

– Alt det, Gud har givet os, skal vi eje. Dette er noget, som ofte bliver ignoreret af kristne. Gud gi'r det til os i defensive krige eller i et forebyggende angreb (når der er uomtvistelige beviser på et forestående fjendtligt angreb, red.).

Vi angreb Syrien på Golanhøjderne, men det var ikke et provokeret angreb fra os.

Jalousi og antisemitisme

Claude Ezagouri påpegede, at Josva fik et kald fra Gud til at indtage Kana'ans land. Men Gud har et højere kald for Israel om at velsigne nationerne. Jødefolket er et redskab i Guds hænder.

– Dette fører til jalousi i nationerne og nogle gange også i kirkerne. Det fører så igen til antisemitisme.

Folk ser Israels velstand, og det gi'r jalousi. Dette er hjertet i antisemitismen. Vi har set det i historien, og vi ser i dag, hvordan jøderne bli'r afvist. Antisemitismen fører også til, at jøderne vil beskytte den jødiske identitet:

"For da du førte vores forfædre ud af Egyptens land, betroede du din tjener Moses, at du havde udvalgt Israel blandt verdens folkeslag til at være din særlige ejendom." (1. Kong. 8, 53).

– Det er vanskeligt for nationerne at se, at Israel er udvalgt. Nogle gange er det også vanskeligt for kirken.

Pastoren læste Bileams kvad fra 4. Mosebog 23,9. Bileam var en seer, som blev tilkaldt for at forbande Israel på vegne af hedningekongen Balak, men Bileam profeterede i stedet en velsignelse:

"Jeg ser dem fra min udkigspost, fra bjergene skuer mit øje dem: De er et udvalgt folk, udskilt fra andre nationer."

Ezagouri gentog, at antisemitismen er jalousi på grund af Guds kærlighed og løfter om land til jødefolket.

– Jødisk identitet er vigtig. Selv Paulus understregede, at han var jøde.

Mellemøsten i dag

Det var romerne, som kaldte Israel for Palæstina, eller Filistia. Filistrene var ifølge pastoren en fjende af Gud, men navnet Palæstina bruges den dag i dag.

– Det er ikke sandt, at der er et Palæstina og et palæstinensisk folk. Det er en løgn, som også deles af flere kirker, sagde Ezagouri.

Videre gjorde pastoren det klart, at Israel ikke kan tage imod fire millioner palæstinensere til byerne Haifa, Akko og Jaffa. Han sagde, at israelerne får det at vide - også fra kristne - at Israel bør gøre det, men dette ville betyde selvmord for Israel.

– Nogle kalder det "land for fred", men det er ikke Guds kald:

"I må ikke gøre som de folkeslag, jeg driver bort foran jer. De begår alle den slags handlinger, jeg her har advaret jer imod. Derfor afskyr jeg dem" (3. Mos 20, 23).

– Muslimerne siger, at de også har ret til at tage land. Men Koranen er ikke Guds Ord. Den muslimske nation er heller ikke i fare. De vil erobre hele verden.

Muslimerne er altid offensive og vil overtage folk og lande med magt. Det er fjenden, som angriber Israel, der forsøger at overleve. Jøderne må beskytte sig selv og landet. Da kan man få krig, selv om vi ikke ønsker krig.

Jeshua skal regere

I udlægningen om Kirken nævnte pastoren, at kirkerne ikke altid har Guds tanker, ligesom Peter ikke havde Herrens tanker, da han talte imod Jesu lidelse og død (Matt 16, 22–33).

– Dette er åndelige ting, som vi må forstå. Jeshua (Jesus) skal sætte sine fødder på Olieberget i Jerusalem. Han er Guds Ord og skal styre og regere verden i et større Israel. Hans formål er, at dette skal være til velsignelse for Israel.

Han vil forene Jerusalem. Hvis Hans nation er ødelagt, går Guds planer ikke i opfyldelse. Men Herren siger, at Han har en plan for fred. Menneskenes planer fører til krig.

Kirken burde vide alt dette. Der er noget åndeligt over Ezekiel 38, fastslog Claude Ezagouri i den messianske menighed Morning Star Fellowship i Tiberias.

Behandling · rådgivning



Samtaler om livet
Parkurser m.m.

Gitte Lykke

Psyko-, par- & familieterapeut
Medlem af Psykoterapeutforeningen

Mobil 20101760
gitte@gittelykke.dk
www.gittelykke.dk

Praksis i Odense, Torrild og Aarhus

---

stress • depression • angst • sorg • fobi • lavt selvværd

Gør en forskel for én, du holder af!

Kender du én, der har det svært med sig selv?
Gør en forskel ved at opfordre til professionel behandling! **ViTales** tilbyder kognitiv terapi til afhjælpning af problemer.

Læs mere på: www.vitales.dk
Bestil tid: 53 65 46 17
Klinikken ligger i Hillerød

Parterapi og individuel terapi i København.



Er I kørt fast i jeres parforhold? Eller har du brug for hjælp til at komme ud af en krise? Kontakt mig for en gratis uforpligtende forsamtale.

Center for Familie og Eksistens
Søren Holst, Par- og Psykoterapeut MPF
Vandkunsten 3, 1, 1467 Kbh. K
Tlf.: 20735253 - mail@cffe.dk

Medlem af Dansk Psykoterapeutforening

Omsorg for ånd, sjæl og krop
- psykoterapi på kristen grund

MPF Medlem af Dansk Psykoterapeut forening

IPSICC



v/cand.pæd. og psykoterapeut MPF
Birte Hjermind Jensen, Hillerød
sikkert.sted@gmail.com
Telefon: +45 2984 5703



ABORTLINIEN
48 39 48 48

Psykoterapi
Familieterapi - rådgivning
Samtaleterapi
Individuel, par og familier
v. familieterapeut

Inge Skrostrup
Banevænget 6
2770 Kastrup
TLF. 26 734 734
www.talomdet.dk



Har du lyst til at blive en del af fællesskabet ?

Lejlighed ledig

www.ccenter.dk
Tlf. 27440074
Mail: post@ccenter.dk
Skråningen 14, Nøvling
7480 Vildbjerg

Naturskønt tæt på Herning

Få din annonce med:

12 x Kirkelig Vejviser
En gang om måneden i et helt år.

Vælg mellem:
12 annoncer à 1 sp x 45 mm - plus 1 års gratis abonnement på Udfordringen
Pris: kr. 1.195,- + moms.

Eller:
12 annoncer á 2 spalter x H: 45 mm - plus 1 års gratis abonnement på Udfordringen
Pris: kr. 2390,- + moms.
Farver kan tilføjes for: 400 kr. årligt plus moms.

Obs! - det er et godt stykke under halv pris for både annoncer og avis.

Hvad er Kirkelig Vejviser:
Månedlig oversigt i Udfordringen, som bruges af læserne til kontakt, gaver mv. Fx kirkelige organisationer, rådgivere, erhverv, socialt arbejde m.v.

Kontakt annoncekonsulent Jan Grundvad
tlf. 7356 1506 / annoncer@udfordringen.dk

Parterapi i Næstved

Med et kristent fundament
V/Parterapeut og psykoterapeut MPF
Steen Rassing.
Tlf. 70 20 40 25
www.steenrassing.dk

Terapi, Aarhus
Metahus.dk



Få effektiv hjælp nu!
Stress, angst, depression, præstationsangst, mistrivsel, krise.

Metakognitiv terapeut
Præst, Cand. Theol.
Benjamin Kobborg
Tlf. 2972 2959
info@metahus.dk
Metahus.dk

Her er plads til din annonce

12 x Kirkelig vejviser
1. gang hver md. i et helt år.

Størrelsen:
B: 1 spalte x H: 45 mm
Pris: kr. 1195,- for et helt år
Farvetillæg på kr. 400,-
(*alle priser er ekskl. moms*)

Psykoterapeutisk behandling
psykoterapi - supervision - coaching - rådgivning - undervisning



Mads Noer
Psykoterapeut MPF og ledelseskonsulent
Konsultationer i Kolding og Løgumkloster
Mobil: 40311648
noer@familieterapeuter.dk
www.personcoaching.dk
Medlem af Dansk Psykoterapeutforening

I Rødovre Terapicenter hjælper vi med at skabe helhjertet udvikling og trivsel gennem:

Dansk Psykoterapeut forening

- Parterapi og parworkshops
- Familieterapi og støtte
- Individuelle samtaler om personlige temaer, herunder stress, angst, depression, sorg mv.
- Supervision/coaching til ledere og frivillige medarbejdere
- Intensive samtaler i Sydsverige fx for par eller mindre ledergrupper
- Input til kirkelige arrangementer, fx med fokus på familie, par, individtemaer eller retræter

På facebook og vores hjemmeside annoncerer vi foredrag, events mv.



Læs mere på vores hjemmeside www.rodovre-terapicenter.dk eller send en e-mail til kontakt@rodovre-terapicenter.dk og oplys telefonnummer så kontakter vi dig.

- John Hansen (Familie- og psykoterapeut, MPF og retræteleder)
- Birgitte Grønbech (Stresscoach, par- og psykoterapeut, MPF)
- Gertie Amby (Par- og psykoterapeut, MPF)
- Carsten Grønbech (Par- og psykoterapeut, MPF)

Kom trygt igennem processen med professionel støtte. Føl dig set, mødt og hørt!

RØDOVRE TERAPI CENTER

Få din annonce med Ring 7356 1506

K R I S

Kristen terapi og **R**ådgivning for
Incestofre & **S**eksuelt misbrugte

KRIS er til rådighed for dig, som har traumatiske minder i din bagage. Kontakt KRIS:

Tlf. 21950209 el. 50518818; mail: kris@kris-dk.dk
Hjemmeside: www.kris-dk.dk



Er du kørt fast?
Coaching via telefon
Parforhold
Vægttab
Andre problemer
kr. 100 pr. session

Anette Coaching
Tlf. 22961813
Uddanet pædagog og Master Coach

Step by Step
Hjerne, krop og sjæl

Eksistentiel psyke og kognitiv misbrugsrådgivning.

v/ Susanne J. Røsæg
Vedstedvej 24b
9220 Aalborg Øst
Tlf.: 3166 7747

Mulighed for tilskud

Sjælesorg

Forbøn & udfrielse tilbydes pr. telefon for følgende:
* Angst & depression
* Følgevirkninger efter alternativ behandling
o.a. psykiske lidelser

G. Marxen
tlf. 56167702-42793911

ÆgteskabsDialog
- en vej til større forståelse og glæde i dit ægteskab

Dialogweekend:
15. - 17. marts 2019

Ægteskabs Dialog

Nærmere information
Tlf. 70 27 87 70
www.aegteskabsdialog.dk

Kolding Psykoterapi
v. Heidi Egeberg

Skaber:
- Udvikling
- Forståelse
- Indsigt
- Klarhed
- Forandring



Heidi Egebjerg
Islandsvej 2, st.
6000 Kolding
Tlf.: 29 72 15 65

www.kolding-terapi.dk

C4YOU

Coaching for ledere

Bjarke Holt Pedersen
kontakt@c4you.dk
Tel: 61 28 04 11

See for you!

C4YOU

Her er plads til din annonce

12 x Kirkelig vejviser
1. gang hver md. i et helt år.

Størrelsen:
B: 1 spalte x H: 45 mm
Pris: kr. 1195,- for et helt år
Farvetillæg på kr. 400,-
(*alle priser er ekskl. moms*)

---

12 x Kirkelig vejviser

1. gang hver md. i et helt år + gratis abonnement på Udfordringen

Størrelsen: B: 2 spalter x H: 45 mm
Pris: kr. 2390,- for et helt år. Farvetillæg på kr. 400,-
(*alle priser er ekskl. moms*)

Kristne retræter – historie og indhold

Anmeldt af Edith Theis-Nielsen

Retræter har eksisteret siden oldkirken, men først i de sidste 50 år har retræter fundet fodfæste i Skandinavien, og sidst i Danmark. Bogen beskriver retrætens historie i Danmark og globalt på to niveauer: det historiske genkendelige og det bagvedliggende dybere niveau med udgangspunkt i åndelig kristen enhed. Det er en glimrende bog, som forhåbentlig kan inspirere og give mod på at opleve stilhedens gave!

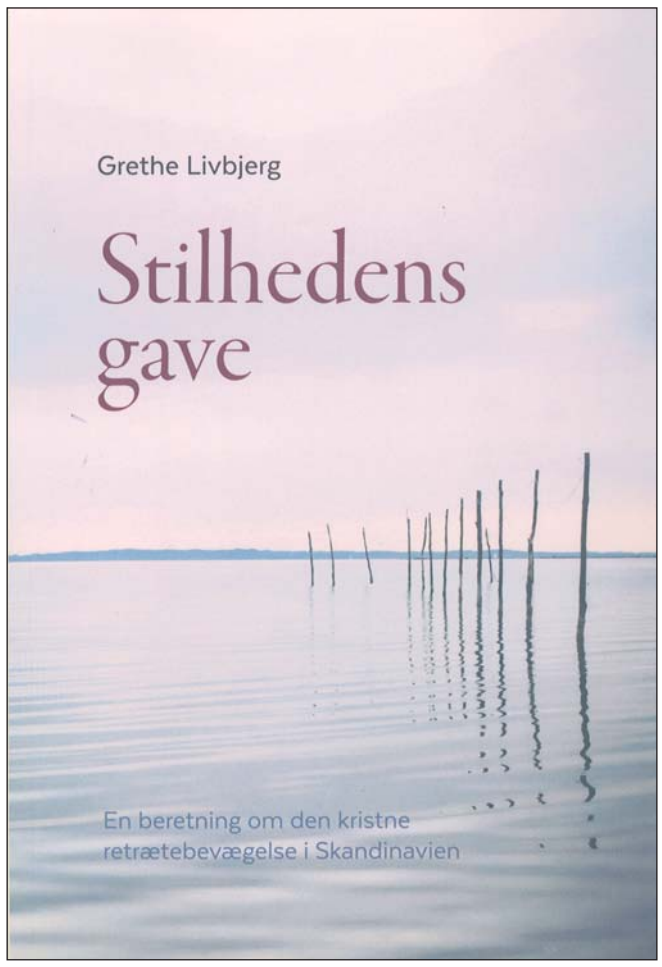

Grethe Livbjerg, en pioner fra starten, beskriver sin vandring i stilhed, i "ørkenen" og siden hen som retræteleder. Det er både historie og en personlig beretning. Da ordet retræte med tiden har skiftet indhold, så præciserer forfatterne, hvad de forstår ved en kristen retræte.

Hvilken spiritualitet?

Det er spændende at læse om retræternes begyndelse, hvilke tanker og hilket åndsliv, der har bragt dem til Norden. Fra starten har retræterne i Skandinavien været båret i bøn under Guds ledelse samtidig med, at jesuitternes ignatianske spiritualitet har spillet en stor rolle i den skandinaviske retrætebevægelse.

Skridt for skridt læser man om, hvordan det har udviklet sig, for undervejs har man eksperimenteret med østlige religioners praksisser. Netop derfor er denne bog meget relevant for at forstå faldgruber, afveje, vildveje og omkørsler, for til sidst at nå frem til kernen i kristen meditation med centrum i Den Treenige Gud.

En retræte er en mulighed for at lære Gud at kende, at møde ham i stilheden. Og selv om en kristen retræte kan virke afstressende, så handler det ikke kun om wellness og målbare resultater. For den sandhed, man møder i retrætens stilhed i Guds nærvær, kan også virke skræmmende og smertefuld. Derfor er det vigtigt med en erfaren retræteleder, som selv kender til dette.

Hvad er kristen retræte?

Grethe Livbjerg fortæller, at det i starten var udfordrende at forstå, hvor grænserne skulle gå for en kristen retræte i åndelig økumeni, da det jo også indebar fælles nadver mellem protestanter og katolikker – for nogle en overvindelse. Pudsigt, når man tilsyneladende nemmere kunne rumme østlige religioners inspiration!

På den baggrund er bogens sidste afsnit "Status og fremtid" meget værdifuld med advarsel mod retræter, som er sekulariserede udgaver af en østlig spiritualitet, hvor egoet er i centrum, og det kristne udvandes.

I stedet anbefales, at man praktiserer hele det kristne værdisæt: bibellæsning og meditation, bøn som samtale med vennen Jesus, et levende gudstjenesteliv.

Grethe Livbjerg samen med Malene Fenger-Grøndahl: Stilhedens gave – en beretning om den kristne retrætebevægelse i Skandinavien
159 sider. 200 kr. Boedal

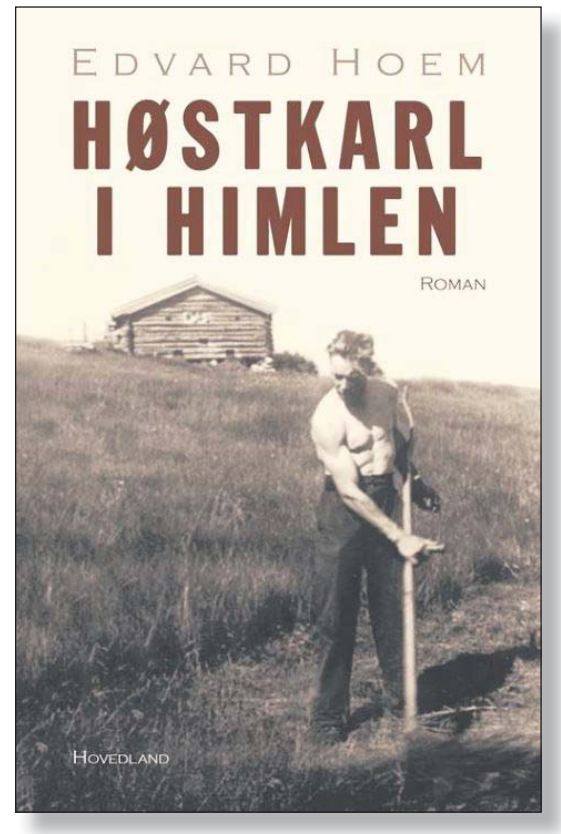

For meget museum

Anmeldt af Ove Klausen

Med titlen "Høstkarl i himlen" kunne man tro, at der er tale om en kristen roman. Der er også personer i den, der er troende og går til missionsmøder. Men det er ikke folks forhold til kristendommen, der fylder. Det er de almindelige livsforhold.

Men det fortjener ros med en samfundsskildring, der har med, at nogle er kristne. Edvard Hoem beskriver også de kristne fair. Måske har han sat sig ind i, hvordan kristne faktisk er, fordi han er nordmand og ikke som de fleste danske forfattere bare kører videre med den negative fremstilling af de kristne, som Hans Kirk gav i sin roman "Fiskerne".

Romanen giver en skildring af livet på landet i Norge i 1800-tallet. Det er præget af hårdt arbejde og en kamp for at få økonomien til at hænge sammen. Nogle prøver lykken ved at udvandre til Amerika. Vi får en levende beskrivelse af deres strabadserende sejltur derover og af deres problemer med at klare sig i et Amerika, som de erfarer ikke flød med så meget mælk og honning, som de havde håbet.

Man følger personernes liv med interesse og bliver godt og grundigt oplyst om forholdene på landet i 1800-tallets Norge – og i Danmark, hvor det vel har været nogenlunde på samme måde. Men interesserer man sig ikke for den tid, virker romanen for meget som en museumsudstilling om gamle dage. Der mangler noget alment i det konkrete.

Edvard Hoem: Høstkarl i Himlen
327 sider. 269,95 kr. Hovedland

Fin hjælp til den svære sorg

Anmeldt af Kristian Kristiansen

En ny bog af svenske Lars Björklund imødeses altid med stille, glad forventning. Ligesom når man sætter sig behageligt til rette for at få en god snak med en gammel bekendt. - Og dét er Björklund; der er efterhånden udkommet en lille håndfuld herhjemme, og alle kredser de om den vigtige sjælesorg, set ud fra forskellige vinkler.

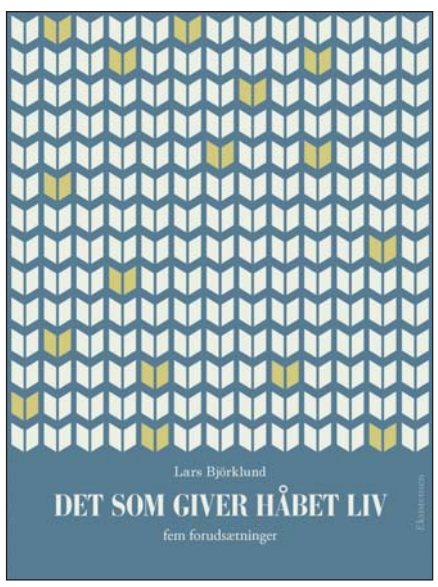

Denne gang handler det om håb. Håb, når man i en belastet situation ser ned i afgrunden, og den stirrer tilbage på én; håb, når ordene ikke længere rækker, og man må gå på jagt efter et andet sprog; håb som en vej ud af kaos - og måske den eneste vej. Lars Björklund skriver i et stille, næsten underspillet, empatisk sprog, og selv om ordene er så ganske ligetil, forfalder han aldrig til det banale eller det patetiske.

Tværtimod formår han at give den sørgende reelt mod til at turde se virkeligheden i øjnene, som den er. Han opererer med nogle grundfølelser, vi alle kan formulere: udover sorg er det vrede, frygt og glæde. I forskellige sammensætninger ligger her det grundstof i svøb, som kan holde den sørgendes mod i live, nemlig håbet. Troen på fremtiden, der ikke må forsvinde. Det vigtigste af alt, kalder han det med rette.

Det siges, at det sidste, der forlader mennesket, er håbet. Lars Björklund vender den lige en omgang og taler i stedet om vores behov for at håbe på noget for at kunne magte livet.

Inspirerende læsning både for den, der kommer til mennesker med sygdom eller i kritiske livssituationer, ud fra en professionel tilgang - men også for den, der personligt står midt i det hele.

En bog, der bør finde videst mulig udbredelse. - Det tør jeg ikke blot håbe på. Jeg er næsten vis på det.

Lars Björklund: "Det som giver håbet liv - fem forudsætninger."
126 sider. 178 kr. Eksistensen



Møder & Arrangementer



Velkommen i PERLEPORTEN

i Pinsekirken NYT HÅB Damhus Boulevard 28, Rødovre

til Helligåndens aften

HVER SØNDAG AFTEN kl. 19.00

Bus 21 holder udenfor - gratis kaffebord kl. 18.30

Dansk Gospelsang og musik - Bibelord - Tilbedelse
Forbøn for frelse - Åndsdåb og syges helbredelse

Du går glad hjem!

Møder i Pinsekirken Nyt Håb



Søndag d. 17/2 kl. 10:30
Max Büsman
Gud er god!



Søndag d. 24/2 kl. 10:30
Mattias Lekardal
Helbredelse, profeti, tegn og undere

Fast mødeplan: *Tilbedelsesmøde søndag 10:30, Bedemøde onsdag 19:30, Ungdomsmøde torsdag 19:30*

Kommende møder:
BEMÆRK! Mandag 18/2 kl. 19:00
Johny Noer: Fortsat gennemgang af Åbenbaringsbogen

Søndag 3/3: Peter Kjær: Guds advarsel
Søndag 10/3: Apam Muivah

Pinsekirken NYT HÅB
Tlf. 7697 7000 I Damhus Boulevard 28, 2610 Rødovre I www.nyt-haab.dk

Velkommen til Aglow København

Lørdag den 2. marts, kl. 11.30-14.30
på Hotel Hebron, Helgolandsgade 4, Vesterbro



Taler: Inger Porsen
Emne: Aglow – Født af ånden – ledt af ånden
Pris kr. 100,- inkl. brunch
Tilmelding senest onsdag før mødet på: Facebook – Aglow København eller sms på tlf. 2617 5524

Kvinder fra Slovenien leder os i bøn fredag den 1. marts 2019

Tema: "Kom, alt er forberedt"

Find dit nærmeste sted for deltagelse på www.kvindebededag.dk eller kontakt formand Inge-Lise Lollike, tlf. 50 85 02 90 eller sekretær Sissel Madsen, tlf. 61 65 48 08



National konference 30. marts 2019

Sted: Apostolsk Højskole, Kolding

Taler: Tal Haroni, Israel

AGLOW INTERNATIONAL

www.aglow.dk • facebook.com/aglowdanmark • tlf. 21 33 86 42

Full Gospel Business

Vestegnen Afd.

FGB Danmark

Lørdag d. 23.02. 2019 kl. 14.00
Eftermiddagsmøde for alle i "Foreningshuset" Vejlebrovej 45 B, Ishøj

Gæstetaler: Henri Nissen
Redaktør for den kristne ugeavis "Udfordringen"
Hans personlige vidnesbyrd m.m.



Se sidste uges annonce eller find indbydelsen på www.fullgospel.dk
Info og tilmelding tlf. 30 32 12 01 til Børge Laustsen

Ferie & Rejser





Oplev hvordan Bibelens fortællinger bliver levendegjort på en helt speciel måde. På vores rejser til Israel bruger vi blandt andet Bibelen som rejseguide.





Find din israelsrejse på:
felixrejser.dk/israel
eller bestil katalog på 7592 2022
felix rejser



Udfordringen
Jernbanegade 1
6070 Christiansfeld
tlf.: 74562202
Annoncer:
tlf. 7356 1506



Husk forbøn for Danmark den sidste mandag hver måned kl. 19-21. Dér, hvor du bor.

Personlige

Kristen kvinde søges

Jeg søger en kæreste, senere ægteskab. Jeg er 60 år gammel. Kommer i Folkekirken. Jesus betyder en del i mit liv. Jeg blev skilt i april 2014, nu har jeg snart været alene i 5 år. Bor i en stor by i Midtjylland, er nok ikke særlig flytbar. Savner kvinden, der vil dele livet med mig, med respekt, følelser, omsorg, forståelse og kærlighed. Håber snart at høre fra dig.

Billet-mrk 08-01

Svar på annoncer med billet-mærke sendes til:
Udfordringen, Jernbanegade 1
6070 Christiansfeld
Billet mrk.: (indsæt billet-mrk. nr. fra annoncen)
Fuld diskretion

Find diskret en kristen ven

Annoncér under billetmærke.
Svar sendes til Udfordringen, som videresender den uåbnede kuvert til dig. Fuld diskretion

Bogsalg

www.kristentbogcenter.dk
Mange bøger på lager - tlf. 66 11 33 13

Alpha
Er der mere i livet...?
alphadanmark.dk
Tlf. 3020 9900

Køb kristne bøger let og enkelt på Hosianna.dk

Også e-bøger, film, musik og produkter fra Israel

Erhverv

Genbrugsbyg.dk
Salg af brugte byggematerialer 20 62 81 58

AXELTEK
Industri Elektronik
Reperation af frekvensomformere og Cnc-drev
Nørresundby 25 21 31 67

Løs ugens kryds og tværs - og vind et gavekort!

Træn hjernecellerne – og vind måske et gavekort!

Vinder i kryds & tværs uge 6:

Niels Chr. Nielsen
Lundergaardsvej 107
9490 Pandrup

Kodeord: *Valentinsdag*

Du kan også vinde, hvis du finder kodeordet i denne uge, ved at sammensætte de bogstaver, der står i felterne med tal.

Skriv kodeordet og send det sammen med dit navn og din adresse til mail@udfordringen.dk eller til Udfordringen, Jernbanegade 1, 6070 Christiansfeld.

Kodeordet skal være Udfordringen i hænde senest **onsdag den 27.02.2019.**

(Obs! Du kan IKKE benytte den portofri kupon til at indsende koden.)

Blandt de indsendte løsninger trækkes hver uge lod om et gavekort på 150 kr. til Hosianna.dk, vælg mellem bøger, cd'er og film.

Kryds og tværsen leveres af bureauet Kehlet Aps, Varde.

God fornøjelse!





ELEV
AGTER
Ø
DYR
HESTE-VOGN
SPIONER
HUSKE
EKSI-STERER
BAGVÆRK
BEHOLD-NING
1
PÅFUND
KVIST
FARVE
GRÆS-MARK
KEJSER
FUGL
KVINDE
TÆNDT
ERIK BALLING
DEL AF DANMARK
HENSIGT
NODE
DYRET
ÆGTE
GIFTEN
RIGER
HUSDYR
MADE
TYVERI
KOSTBAR
SPROG
OND
PATINA
2
2.
SVØB
3
PLOV
GIVES
TIDS-PUNKT
NUMMER
SPORTS-GREN
BUNKER
GRÆSK BOGSTAV
STADIG
SPIDS
DRENG
ROMER-TAL
RED-SKABER
DRESSING
ALTSÅ
FRELSE
TEGNESE-RIEFIGUR
DA
4
SPILLEDE
FAIR
HIMMEL-LEGEME
5
TALORD
UDRÅB
BYGNIN-GEN
DENGANG
HÆNDE
ANTAL
BÅD
BOBLE-BAD
KARAK-TER
TRÆ
FARVET
GASART
VÆGT-ENHED
TAGE
JEG
DAMP
ARVE-ANLÆG
VANDLØB
VASKER
STYRE
6
TIDSRUM
TONE
DER-EFTER
KNUST
PIGE
REDE
FOR-HASTET
7
BRÆND-SEL
VISNE
HINE
KRYBDYR
VASK
ARRANGE-MENT
1010
RETNING
REDSKAB
FASE
TRITIUM
VÆKST-DELE
VIRKE
SLÆGT-NING
SKIBSDEL
TAG-MATERIALE
SPILDTE
LUGE
KLÆGE
ØVEDE
LUR
VEJ
GODS
UDTALT
AFDØD LEDER
FORHOLD
8
ANNO
REGNES
FØR U
FORSTÅ
FODTØJ
VÆSKE
SOLGUD
FLODER
FRYSE
I ORDEN
FRISKE
VED
PAGAJ
MÅLER
STJÆLER
FUGL
NORGE
HULE
ORD
9
SKAL
KELVIN
10
FOR
VOKAL
OPFØRER
CIRKLE
11
BRANCHE



Find flere end 1.000 varer på
Hosianna.dk
Bøger, film, musik, m.m.
Abonnenter får 5 pct. rabat.



Giv et abonnement i gave!

Et abonnement på Udfordringen er en gave som varer længe!

Bestil pr. mail på abonnement@udfordringen.dk eller ring på tlf. 74 56 22 02.
Du kan få tilsendt et gavekort som kan gives sammen med et nummer af Udfordringen.



Debat

Frihed - en by i Rusland?

Jeg er chokeret! Dennis Christensen er netop idømt seks års fængsel i Rusland for at mødes med andre Jehovas vidner (JV) og læse op af Bibelen.

Jo jo, de er aktive, - lidt for aktive lørdag formiddag, mener mange danskere! I Rusland vurderer de så JV som en ekstremistisk organisation.

Jeg bryder mig slet ikke om JV´s lære og deres metoder. Men, at de "udgør en trussel mod borgernes sikkerhed og mod offentlig ro og orden", er nok lige dramatisk nok efter min mening.

Men, det der virkelig chokerer mig, er ikke dommen, - den står sikkert mål med så mange andre forfølgelser af kristne ud over jorden. I mange lande endda langt værre og i stor stil med døden til følge. Det, der virkelig gør mig bange, er en tråd på Facebook, hvor en lang række kommentarer retfærdiggør dommen,- ja, hvor der direkte kommer ønsker om, at vi i DK indfører samme restriktioner for tro og livsførelse! Hvordan opnår et samfund det? Ved at starte i det små, ved at tale ondt om folk, man ikke lige forstår, ved at undlade at ansætte folk med anderledes kulør eller navn.

I KD mener vi, at det er en menneskeret at tænke, tro og tale frit. En ret, som Danmark har værnet om i årtier. Og en ret, som er truet i dag. Vi vil bekæmpe enhver form for ekstremisme, manipulation og tankekontrol. Vi vil bekæmpe alle former for social kontrol og undertrykkelse af minoriteter. Og vi skal kæmpe for åndsfrihed, dialog og tolerance. Netop dialog i respekt for hinanden er fundamentet for demokrati - også når, eller måske netop når vi slet ikke forstår, hvordan nogen kan tro og tænke, som de gør.

Vi vil sikre, at der ikke er love, som forbyder tale, tro og tanke. Og vi vil opfordre til dialog i alle sammenhænge. Der er handlinger, som skal straffes! Derfor taler vi varmt om alles ret til at ytre deres holdninger, men slår hårdt ned på mennesker, som opfordrer til brud på menneskerettighederne - herunder opfordring til vold.

Jens Kr. Mølby Nielsen, Aulum
Folketingskandidat for KD i Holstebro

Mission contra syncretisme

Henrik Refshauge kommenterer i Udfordringen den 3. februar min kommentar den 27. januar til hans kronik den 20. januar.

De forskelliges religioner har ikke hver deres udgave, nuance af den samme Gud. De har heller ikke hver deres gud, da der kun findes én Gud. Derfor er deres tilhængere ikke hinandens medtroende. Der findes derimod mange ånder, som er forskellige. De har derfor hver deres forskellige tro.

Areopagos-beretningen drejer sig ikke om, at folk fra forskellige religioner mødes og enes om en fællesopfattelse af Gud, men om at folk fra forskellige religioner mødes og hører om en ny og ukendt Gud, som Paulus fremstiller som Kristus.

Muslimerne oplever ikke ved mødet med Kristus, at de skifter Gud, siger Henrik Refshauge. Det gjorde Vikingerne heller ikke i starten, men efter nogle generationer var forskellen total.

Skal vi så holde os for os selv og ikke have med andre religioners folk at gøre, spørger Henrik Refshauge. Det skal vi selvfølgelig ikke. Vi skal blande os og turde sige sandheden.

Men missionen kan gøres mere eller mindre klogt. Man kan vælge at kræve hele den fremmede kultur, man møder, fjernet som betingelse for et ægte møde med Kristus. Det var sådan missionærerne fra Nordeuropa oftest med begrænset succes gjorde i 1600-, 1700- og 1800-tallene. Men man kan også vælge at betragte den fremmede kultur, man møder, præfigurativt, som vi præfigurativt ser GT i Lyset af NT, som munkene med stor succes gjorde i Oldtid og Middelalder. Altså møde den fremmede kultur i lyset af NT og betragte den som havende noget rigtigt, men manglende det fulde lys.

Det er ikke det samme som at anerkende den fremmedes kulturs gud som Gud. Det er heller ikke det samme som, at man ikke missionerer direkte og aktivt. Og mission er stadig ikke det samme som dialog. Der er en meget vigtig skelnen her.

Niels Erik Søndergård
Rasmus Rasks Alle 95
5250 Odense SV



Knud Held-Hansen savner mere tro praktiseret som hos fx. Hans Berntsen, der har bedt for syge i mange år.

Tro i praksis

Hvad skal man mene om Torben Søndergaard? Var det en rigtig fremstilling, TV2 præsenterede os for i sine 3 dokumentarprogrammer "Guds bedste børn" her først på året? Efterfølgende er Torben Søndergaard blevet udråbt som kvaksalver, som er en person, der udøver lægevirksomhed uden at have autorisation dertil; fusker i faget med andre ord. Nu er Torben Søndergaard jo heller ikke hverken teolog eller læge, men læser i sin bibel, tror hvad der står og gør, som der står skrevet i sin tro på Jesus. Han har erfaring for, at så sker der noget i kraft af Helligånden, som kendes ved ham.

Den voldsomme kritik af Torben Søndergaard har nu ført til, at han vender Danmark ryggen og udøver sin mission, hvor Gud nu vil bruge ham. Hvis man ikke har fået nok af manden, kan man Google ham på YouTube og følge ham på video. Hvor han f.eks. i Paris, med Eiffeltårnet som baggrund, råber op, prædiker, helbreder og befrier eller udfrier mennesker fra det onde eller den onde, som man har givet råderum. Men ingen er fejlfri, heller ikke Torben Søndergaard.

Det går lidt voldsomt til, når mennesker bliver befriet for en eller flere onde ånder, som kan tage bolig i os. Hvis man vil have det yderligere bekræftet, kan det anbefales læserne at google T. B. Joshua, der er præst ved en meget stor kirke i Nigeria. På videoerne går det tilsvarende voldsomt til, når denne præst udfrier mennesker ved hjælp af Helligånden. T. B. Joshua har flere nådegaver, nemlig både profetiens- og helbredelsens, som virker aldeles overbevisende og sætter tvivlere til vægs. Talrige bliver hjulpet i hans kirke gennem hans tjeneste og bekræfter dermed for os, at Jesus virker, når vi tror på ham, beder til ham, adlyder ham, når Guds ord tager bolig i hjerte og hjerne, og når ellers Helligånden vedkender sig os.

Vores folkekirke prædiker tro til frelse og døber vore småbørn på forældrenes og menighedens tro, eftersom barnet endnu ikke har en bevidst tro på Jesus. Men desværre baner folkekirken ikke vejen for os til at udøve den samme tjeneste, som vi ser praktiseret hos Torben Søndergaard og T. B. Joshua. Det savner jeg og håber, at det på et tidspunkt bliver mere almindeligt at praktisere, hvad Torben, T. B. Joshua og mange andre udøver fx også Hans Berntsen, tidligere chef i Føtex, Volvo og Idémøbler. I dag er han pensionist og bruger meget af sin tid på at missionere og bede for syge mennesker, som selv eksperter er forbløffede over at se virker helbredende.

At det ikke er et syndfrit liv og levned, som Jehovas Vidner bestræber sig på at leve i, der frelser os, kom stærkt til udtryk, da Jesus blev korsfæstet side om side med to forbrydere. Den ene af de forbrydere, som hang dér, spottede ham; men den anden satte ham i rette og sagde: "Frygter du ikke engang Gud, du som har fået den samme dom? Og vi har fået den med rette; vi får kun løn som forskyldt, men han har intet ondt gjort." Og han sagde: "Jesus, husk mig, når du kommer i dit rige." Og Jesus sagde til ham: "Sandelig siger jeg dig: I dag skal du være med mig i Paradis."

(Forkortet, red.)

Knud Held-Hansen
Juelsparken 2, 2.tv.
9210 Aalborg SØ

Opråb for Djursland

Der er et stort uopdyrket stykke land, Djursland, som ikke er nået med evangeliet, som ikke er blevet tæppedækket med kirker, og som bare skriger på at blive bearbejdet, blive pløjet og sået Guds Ord.

Der er allerede et stort stykke arbejde hvad angår forbøn for området, men bøn er ikke nok, der må også handling bag bønnerne, derfor kalder jeg alle kristne til at bede til Gud om arbejdere, ikke kun til at så Guds Ord, til at starte menigheder, flytte til området, men også om at netop du må få det på hjertet at bede for Djursland.

Arbejderne er få, og arbejdet stort.

Ole Madsen
o-madsen@privat.dk

Debatindlæg er udtryk for læserens egen holdning. Redaktionen forbeholder sig retten til at udelade og forkorte indlæg på over 200 ord. Indlæg kan sendes til: debat@udfordringen.dk

Stillinger

Veteranmedarbejder søges til KFUMs Soldaterhjem Aalborg

Vi har otte rekreationsboliger, hvor veteraner kan bo midlertidigt i hjemlige rammer. Her vil vi hjælpe og støtte veteraner til at reetablere sig fysisk og psykisk. Vi søger en diakon eller lignende, der ud fra vores kristne værdigrundlag kan bidrage med erfaring fra lignende arbejde. Stillingen er på 25 timer ugentligt. Ansøgningsfrist: 21. febr. Læs mere her:
www.kfums-soldatermission.dk/job/veteranmedarbejder

KFUMs Soldaterhjem
Vi er jo lige her
PROTEKTOR H.K.H. KRONPRINSESSE MARY

Frivillig hjælper / vicevært i Udfordringens hus

Udfordringen er en selvejende fond, som udgiver avisen for at udbrede evangeliet. Vi gør dette så økonomisk som muligt.

Derfor vil vi gerne invitere dig til at hjælpe som frivillig, hvor du ser dit arbejde som en gave / en tjeneste for Guds rige.

For eksempel kan du hjælpe som:

* **Vicevært en gang om ugen eller måneden,** hvor du ordner praktiske opgaver i vores blad- og caféhus i Jernbangeade 1, 6070 Christiansfeld ved Kolding.

* **Hjælper i Café Morgenstjernen** en gang om ugen - eller en uge i sommerferien, hvor der mangler frivillige.

* **Give en dag eller to** til at flytte 50 paller med bøger på plads sidste uge i marts. Fx d. 29. og 30. marts.

Henvend dig til Henri@udfordringen.dk eller 51 31 65 99.

Sådan kan DU være med i Udfordringens vision

Giv gaver med skattefradrag via Missionsfondens projekter på konto 9570 - 0006 139450. – Skriv hvilket projekt, du vil støtte:

'5127 Avisen Udfordringen'
Støt avisens udgivelse og frieksemplarer til fængsler, soldater- og sømandshjem og uddeling.

'5984 Udfordringens Radio-mission i Afrika'
Støt avisens hjælp til oprettelse og drift af kristne radiostationer i muslimske områder i Afrika.

'6125 Café Missionen'
Støt avisens udadvendte café, hvor der tilbydes samtaler og forbøn for syge



Udvalgte programmer om tro på DR/Kristne TV-kanaler

DR K

Søndag 17/2

11:30 Biblens gåder - Sodoma og Gomorra. Tysk dokumentar fra 2015.
I en af det Gamle Testamentes mest grusomme historier lægger Gud byerne Sodoma og Gomorra øde på grund af indbyggernes ondskab og gudløshed. I dag tvivler de fleste forskere på, at byerne har eksisteret. Undtagen bibelforskeren og arkæologen Steven Collins, der gennem tyve år har søgt efter dem og nu er overbevist om, at han i hvert fald har fundet Sodoma.

12:20 Biblens gåder - Moses stav. Tysk dokumentar fra 2015.
Moses brugte sin stav til at nedkalde de ti plager over Ægypten og til at dele Det Røde Hav. Den historiske detektiv Graham Philips mener nu at have sporet staven fra den antikke by Petra i det nuværende Jordan, til den efter en voldsom og dramatisk historie endte i hjertet af England.

13:10 Biblens gåder - Ligklædet i Torino. Tysk dokumentar fra 2015. Ligklædet i Torino er et af historiens mest kontroversielle relikvier. På klædet anes et billede af en korsfæstet mand, der hævdes at være det eneste eksisterende billede af Jesus. Klædet er i 1990'erne blevet undersøgt af tre af verdens bedste laboratorier, der alle har dateret det til at være fra middelalderen og dermed dømt det til at være et middelalderligt falsum. Men ikke alle har accepteret denne konklusion. Professor Fant fra Padua har gennemført sine egne test, der har sået tvivl om de første dateringer.

14:00 Gudstjeneste fra Uhre Kirke ved Brande
Søndag Septuagesima fra Uhre Kirke ved Brande. Sognepræst Anne Dolmer er liturg og prædikant Septuagesima søndag betyder, at der er 70 dage til påske. "Himmeriget ligner" indleder Jesus dagens lignelse i evangeliet om arbejderne i vingården, som alle fik den samme løn, selvom de slet ikke arbejdede lige meget. Stof til eftertanke. Uhre kirke er indviet i 1920. I begyndelsen af 90'erne fik kirken en glasmosaikrude i korvæggen og farvelagt kirkerummet, så kirken fremtræder i en dristig og smuk farvesymfoni, hvor det grønne og gule er fremtrædende. Sendes også mandag og lørdag kl. 8.30.

Tirsdag 19/2

10:10 Vores guddommelige verden med Morgan Freeman (1:6)
"Skabelsen". Amerikansk eksistensprogram fra 2015. (The Story of God). Hvor kommer vi fra? Og hvad skete der 'i begyndelsen'? Blev mennesket skabt i Guds billede, eller er vi et resultat af en 13,8 millioner år gammel encellet organisme? Den amerikanske skuespiller Morgan Freeman opsøger kristne, muslimer, jøder, hinduer, oprindelige amerikanere og arkæologer for at få svar på menneskehedens største spørgsmål.

11:00 Vores guddommelige verden med Morgan Freeman (2:6)
"Hvem er Gud?" Amerikansk eksistensprogram fra 2015.
For at forsøge at forstå menneskehedens millioner af guder opsøger den amerikanske skuespiller Morgan Freeman kristne, muslimer, jøder, hinduer, oprindelige amerikanere og arkæologer.



Søndag den 17.2 kl. 13:10 sender DR K tysk dokumentar om ligklædet i Torino, som viser et billede af en korsfæstet mand, der på alle måder passer på Bibelens beskrivelse af Jesus.

Onsdag 20/2

10:55 Vores guddommelige verden med Morgan Freeman (3:6) "Fri os fra det onde"

Torsdag 21/2

11:00 Vores guddommelige verden med Morgan Freeman (4:6) "Miraklernes magt"

Fredag 22/2

11:00 Vores guddommelige verden med Morgan Freeman (5:6) "Apokalypsen"
Forestillingen om Dommedag og verdens ende findes i de fleste religioner. Morgan Freemann undersøger dommedagsprofetierne i islam, kristendom og jødedom, men også hos mayaerne, og forsøger bl.a. at forstå, hvorfor nogle mennesker ligefrem kan længes efter katastrofen.

Lørdag 23/2

19:50 Før Søndagen
I "Før søndagen" fortolker kendte danskere og DR's ensembler den danske salmeskat i ord og musik - én salme ad gangen. I aften tager forfatter Knud Romer fat på salmen "Hil dig, Frelser og Forsoner".

Søndag 24/2

13:10 Biblens gåder - Syndfloden. Tysk dokumentar fra 2015. (Secrets of the Bible)
Historien om Noa og syndfloden er en af Biblens mest kendte historier, men betragtes nok af de fleste som en myte. Men de to amerikanske havforskere Bill Ryan og Walter Pittman har brugt fyrre år på at undersøge, om historien er sand og hævder nu at vide, hvor, hvornår og hvordan det mest katastrofale mirakel i Det Gamle Testamente virkelig skete.

14:00 Gudstjeneste fra Simeons kirke på Nørrebro.
Søndag Seksagesima fra Simeons kirke på Nørrebro ved sognepræst Susanne Voss Pedersen. Det handler om Sædemanden, og årets konfirmander medvirker aktivt i gudstjenesten, der på den måde viser et nutidigt billede af Nørrebro, med mange unge familier. Menighed, præst og organist Eigil Møller fra Anna kirke er i Simeons Kirke, der ligger i Sjællandsgade med udsigt til Nørrebrogade og Assistens Kirkegård.

UCB TV / Radio

Postbox 92, 2720 Kastrup
Tlf. 32 34 01 12 - www.ucb.dk
Sender på Kanal 10 Norge, satellit THOR 1 grad vest, fr. 10872, SR 24500 V pol: Lørdag kl. 14:00 - 18.00. Søndag kl. 00:00 - 04:00.
UCB Radio:
UCB/NewFM: FM 103,4
Alle hverdage kl. 21:00 - 06:00
Radio Rhema: FM 106,3
Alle hverdage kl. 06:00 - 10:00
Lørdage kl. 06:00 - 11:00
Mandag kl. 13:00 - 17:00

KKR/TV i DK.

Se kristent tv døgnet rundt her:
1. I hele landet på dit tv med en KKR tv-boks. Bestilles på www.kkr.dk / seerklubben@kkr-tv.dk eller tlf/sms: 35 31 00 57.
2. I hovedstadsområdet med stue-, tag- eller fællesantenne (DVB-T2) hele døgnet.
3. På computer, tablet eller mobil: www.kkr.dk
Programoversigt på: kkr.dk

Aalborg Kristne TV

Karnersvej 21, 9000 Aalborg
Tlf. 41 29 14 05 - www.aktv.dk
Udsendelserne kan ses på AKTV's hjemmeside: AKTV.dk
Sendetider: Man-, Tirs-, Torsdag, Fredag og Søndag: 17.00 - 18.00. Onsdag og Lørdag 21.30 - 22.30

GOD TV

Tlf. 98 90 91 50
Email: info.scandinavia@god.tv
GOD TV kan ses overalt. Download en app til iPhone, iPad eller Android eller se www.god.tv, hvor der findes 20 web kanaler 24/7 og meget mere.
GOD Channel kan også ses 24/7 via parabol: ASTRA 4A 5º Ø Frekvens: 11.996 GHz, Polarisation: H, Symbol Rate: 27,500 Symbol/s: FEC: ¾. Kan også modtages fra Hotbird 13° øst, Astra 19° øst og Eurobird 28,5° øst. Findes i alle Viasats programpakker og i mange bredbånds- og kabelnet.

Loveworld TV

Kanal ASTRA 2a, 2b, 2d
28,2 grader E= øst. Engelsk kanal. Undervisning og helbredelsesudsendelser. Ekstra parabol muligvis nødvendig. Program og yderligere info.: www.loveworldtv.co.uk/

More 2 life TV

Regionalt TV i MUX 1. Kanal Nord: Mandag - tirsdag 8:30, onsdag 23:00, torsdag 21:00, lørdag 10:00, søndag 11:00. Kanal Øst: Mandag - torsdag 8:30, lørdag 11:30, søndag 15:00.
Kanal Hovedstaden: Tirsdag 11:00, onsdag 15:30, torsdag 11:00, fredag 05:00.

CNL

Sender kristent tv på russisk på Hotbird 13° øst, 12207, H Pol, SR 27500, FEC ¾. ***www.cnl.tv*** Findes i bredbånds- og kabelnet. Kan modtages fra Hotbird 13° øst, Astra 19° øst og Eurobird 28,5° øst. Programoversigt: www.god.tv

LifeStyleTV

Sender døgnet rundt på Thor satellitten (1° vest). Der sendes på dansk, svensk, norsk og engelsk. Det danske program Ordet sendes: Lørdag kl. 18.30, Søndag kl. 10.30, Mandag kl. 18.30, Tirsdag kl. 10.30. Sendes også på www.lifestyletv.dk

Sat 7

Tlf. 74 56 23 88. Digitalt fra Omega 1º vest. Digitalt fra Eutelsat 7 Hotbird 3, 13º øst. Sender kristent tv på arabisk 24 timer i døgnet. Programoversigt: www.sat7.org

Revelation

Kanal ASTRA 2a, 2b, 2d - 28,2 grader E= øst. Engelsk kanal. Undervisning / forbøn for syge. Ekstra parabol muligvis nødvendig. Program og teknisk support: www.revelationtv.com

Visjon Norge

Sender også danske programmer. Mand. 17.30, onsd. 11.30, fred. 13, sønd. 23.30 (Thor 1° vest:)

Airport UCB TV

Sender på regionale digitale net
www.ucb.dk/ucbtv.htm
Hovedstaden (Airport TV)
Mandag 07.30-08.00, torsdag 05.30-06.00, søndag 08.30-09.00, søndag 15.30-16.00

Andre kanaler

På Thor 1º vest:
Vision Norge, Gospel Channel Fr. 11247 Pol V Sr 24500 Fec 7/8.
På Astra 1 19,2º øst: **Bibel TV** Fr. 10832 Pol H SR 22000 Fec 5/6.
Astra 2 28,5º øst:
TBN Europe Revelation

Web-tv

GOD TV: www.god.tv
DKNET.TV www.dknet.tv

Morgenandagten

Du kan se og høre den direkte radiotransmission af Morgenandagten fra Domkirken i København på DR K. Sendes alle dage fra mandag til lørdag kl. 8.05.



Steffen Jensen modtager 'Buketten'. Foto: Henrik Lundahl Revshøj/ KLF, Kirke & Medier".

TV 2s Mellemøstkorrespondent Steffen Jensen får KLF-Buketten

Steffen Jensen får Buketten fra KLF, Kirke og Medier for sin indsats som korrespondent i Mellemøsten. KLF ønsker med buketten at anerkende hans mangeårige indsats i et af verdens mest urolige områder.

- Steffen Jensen har gennem mange år været TV 2s udsendte medarbejder i Mellemøsten og dækket utallige konflikter og krige. Vi oplever, at han altid forsøger at balancere sine indslag, så de så objektivt som muligt kan formidle, hvad der sker, og hvad der ligger til grund for begivenhederne. Steffen Jensens store forståelse for mellemøstlig kultur og tradition har været med til at åbne en verden, som mange af os ellers ikke ville have forudsætningerne for at forstå ret meget af, siger Mikael Arendt Laursen, generalsekretær i KLF, Kirke & Medier om valget af Steffen Jensen. På KLF's hjemmeside kan du læse mere om Steffen Jensen og hans reaktion på 'Buketten', se klf.dk.

KLF, Kirke & Medier uddeler hvert kvartal en blomsterbuket til et medie eller mediepersoner, som har gjort en særlig positiv indsats i de elektroniske medier.

Radio

Søndag 17/2

09.54 Gudstjeneste på P1
Gudstjeneste fra Sankt Katharina kirke, Store Heddinge. Septuagesima. Prædikant: Ingrid Salinas.
Salmer:
736: "Den mørke nat forgangen er"
294: "Talsmand, som på jorderige"
170: "Fra verdens morgenstund udgår"
658: "Når jeg er træt og trist, og modet svigter"
557: "Her vil ties, her vil bies"

Mandag 18/2

08.05 Morgenandagten (P2 DAB)

Tirsdag 19/2

08.05 Morgenandagten (P2 DAB)

11.03 De højere magter: Mellemfolkelighed (P1)
Kristendommen er multikulturel, men hvordan spiller den ind i forhold til mellemfolkeligheden? Har vi som kristent land et særligt ansvar for at hjælpe andre lande, der ikke kan selv? Hvad lægger man i ordet, som det bruges i dag? Gæster Tim Whyte, generalsekretær Mellemfolkeligt Samvirke og formand for Mission Afrika, Anne Mie Skak Johansen. (Sendes også 21.03, onsdag 5.03, lørdag 20.03 og søndag 8.03).

Onsdag 20/2

08.05 Morgenandagten (P2 DAB)

Torsdag 21/2

08.05 Morgenandagten (P2 DAB)

11.03 Tidsånd. (P1)
Christoffer Emil Bruun udfordrer en aktuel gæst på holdninger til og viden om værdier, ideer, historie og religion. (Sendes også 21.03, onsdag 5.03, lørdag 20.03 og søndag 8.03).

Fredag 22/2

08.05 Morgenandagten (P2 DAB)

Lørdag 23/2

08.05 Morgenandagten (P2 DAB)

Søndag 24/2

09.54 Gudstjeneste på P1
Gudstjeneste fra Frihavnskirken, Københavns Stift. Seksagesima.
Prædikant: Rikke Juul.
Salmer:
557: "Her vil ties, her vil bies"
391: "Dit ord, o Gud, som duggen"
153: "En sædemand gik ud at så"
313: "Kom regn af det høje"
755: "Gud ske lov for nattero"

Kristen lokalradio

Kristen Lokalradio, Århus

98,7 MHz/Kabel: 98,8 MHz Stofa, 96,5 MHz TDC / www.norea.in

København Rhema Radio

Morgen FM 106,3 sendetid 6-10
Aften FM103,4 flere sendetider fra 20-24.
Internetradio 24 timer i døgnet: Søg på UCBMEDIA.dk
WEB-RADIO www.ucbmedia.dk

Nordsjællands Kristne Radio & Radio KUR

Egen antenne: FM 92,8 MHz
Stofa net: 96,8 MHz
Netradio og podcast
Radop KUR (Kristen Ungdomsradio): Sender via egen YouTube kanal og via Facebook
www.nkradio.dk

Københavns nærradio

90,4 MHz – 89,6 MHz – Netradio
www.knr.dk

Radio Ådalen

Egen antenne: 96,4-107,1 MHz
Fællesantenne: Skjern 92,7 MHz, Videbæk 103 MHz samt netradio: www.radio-aadalen.dk

Norea Radio Danmark

Webradio - http://norea.dk

MUSIK TJEK

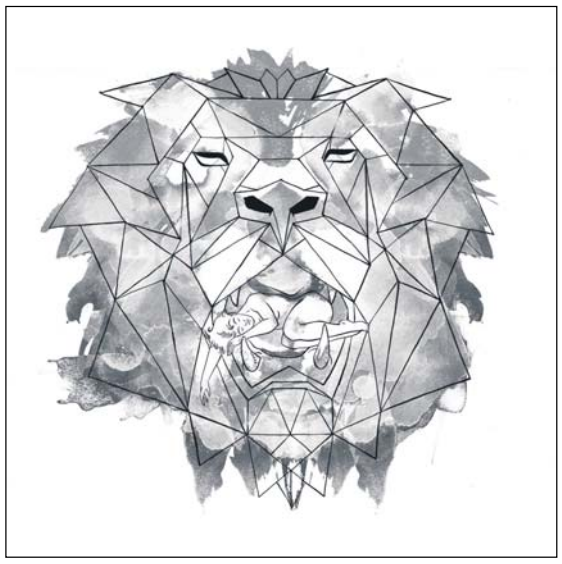

Kunstner: The Chairman Dances - **Titel:** Child of My Sorrow - **Genre:** Indie - **Pris:** iTunes: 69 kr.

Unikt, fængende og sørgmodigt

'Child of My Sorrow' er et hårdt album at sluge; men en mesterlig sammenkobling af gribende melodier og menneskelige fortællinger holder lytteren fast og bringer dem tilbage igen og igen.

The Chairman Dances har eksisteret i en håndfuld år nu. Deres sidste album 'Time Without Measure' var en mesterlig hyldest til aktivister inden for den kristne kirke, og menneskerettighedsforkæmpere. Folk som har ofret alt for andre. De små mennesker, som tog kampen om med verdens store onder.

Dette album er en anden historie, og så alligevel ikke. Hele albummet er en utrolig menneskelig fortælling om alt fra følelsen af angst, som kan opstå når man skal ud og handle, til det at blive forladt af den, man elsker allermest.

Det lyder måske ikke som en super opløftende affære, og det er det egentlig heller ikke. Men det er ikke kun lyrikken, der skal tages i betragtning her. Hele bandet gør brug af alt fra traditionelle rockinstrumenter til klokkespil og saxofoner for at afspejle mange af de følelser, som der bliver trukket frem igennem temaerne på albummet.

Det er herigennem tydeligt, at det ikke bare er trist musik for triste mennesker, som kan lide at være triste. Mange af de mest dystre tekster på albummet følges af opløftende instrumenter. Et klart budskab om at overvinde skinner igennem, jo længere man kommer gennem albummet.

De sidste ord som bliver sunget på dette album er:
"When Jesus finally comes for us,
I will gladly go.
I'd be glad to know there's more to life than pain."

En lidt dyster tone at ende med, måske, men selv her skinner en form for håb igennem.

Albummet er ikke for alle. Men for mig er der noget katarsis over at høre kristne, som tør udgive et album, der ikke holder igen med at afbilde de mindre sjove ting i livet.

Hvis du ikke er skræmt væk, så beder jeg dig give det en chance.

Joey Lønsmann Jensen

REVERENDFUN.COM COPYRIGHT BIBLE GATEWAY

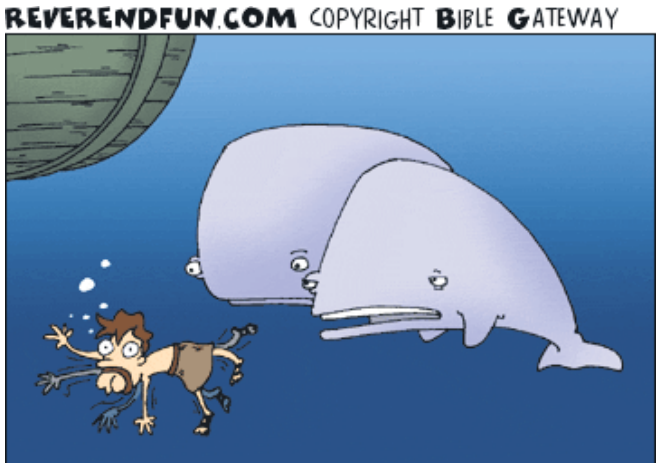

Bare tag ham ... jeg er vegetar. *(Se Jonas Bog 1-4)*

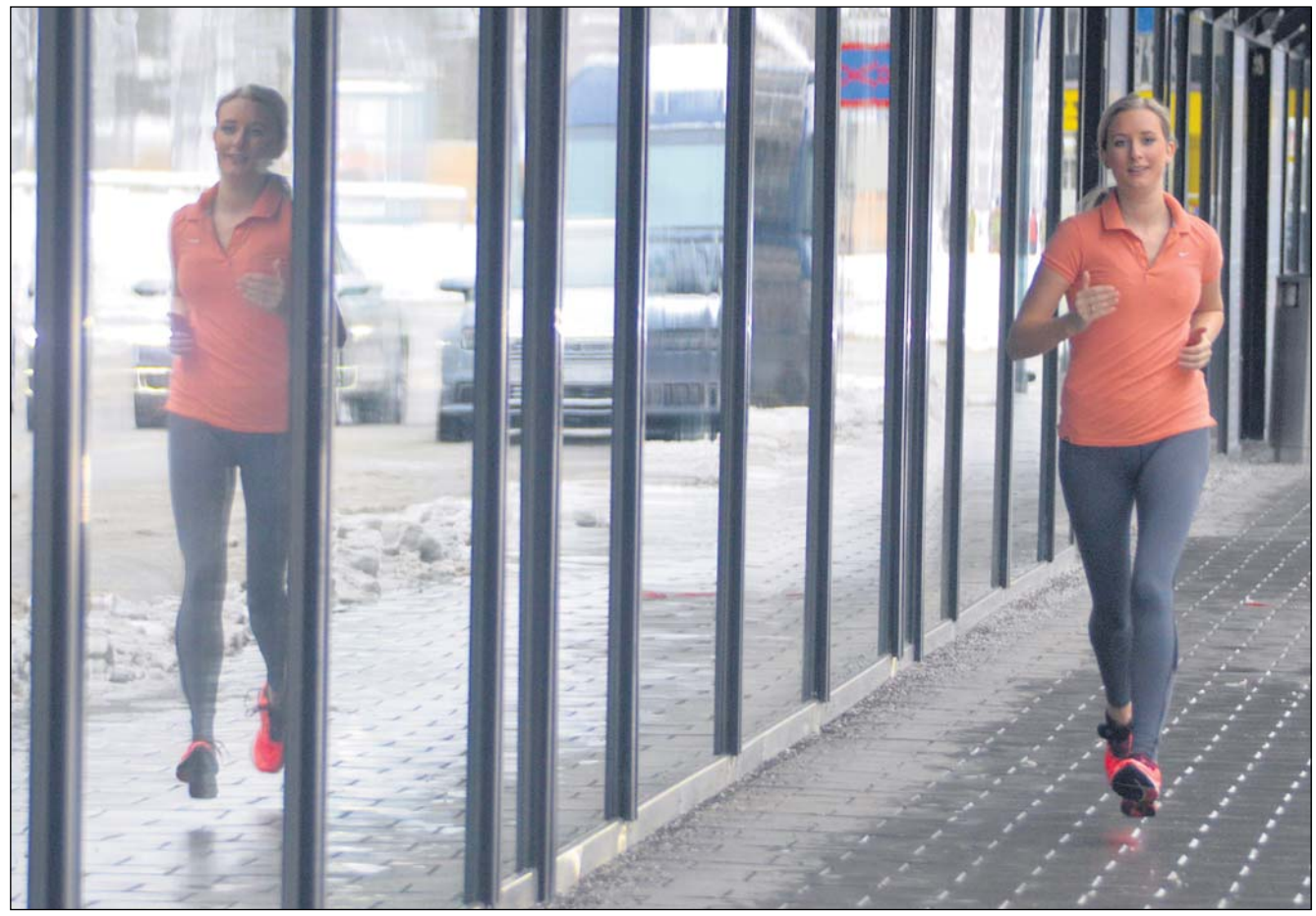

Informations- og indsamlingsleder Miriam Skagestad i Israelsmisjonen skal sammen med seks andre nordmænd deltage i Tel Aviv maraton for at indsamle penge til missionsarbejdet. Foto: Stein Gudvangen, KPK.

Maraton i Israel er motion for mission

Når syv nordmænd løber maraton gennem Tel Avivs gader, kan det gi' penge til Israelsmisjonen.

Af Stein Gudvangen, KPK

– Forbindelsen mellom langdistanceløb og missionsøkonomi er måske ikke åbenlys, men det er det nyeste tiltag fra Den Norske Israelsmisjon for at nå ud til nye, især yngre og måske mere træningsivrige givergrupper end dem, de har fra tidligere. Vi taler om projektet Run For Israel, som netop har forladt startblokkene.

– Vi når allerede ud til unge, men ikke helt så godt, som vi kunne ønske ud fra den forandringsproces, vi er inde i.

Derfor vil vi prøve noget nyt, siger informations- og indsamlingsleder Miriam Skagestad i Israelsmisjonen til Kristelig Pressekontor.

– Vis Israels-kærlighed

Israelsmissinen inviterer «alle som ønsker at vise kærlighed til Israel», både jøder og andre folkegrupper i landet, til at løbe af hensyn til deres egen sundhed og samtidig skabe opmærksomhed og samle penge ind til missionens sag.

Dette skal give både god form og klingende mønt i missionskassen, og Run For Israel tilrettelægger for både idrætsindsatsen og giverglæden ved at arrangere en tur til Israel for at løbe og et oplæg for at indsamle penge.



– Vi ønsker at nå mere ud til unge. Derfor vil vi prøve noget nyt, siger Miriam Skagestad fra Israelsmisjonen. Foto: Stein Gudvangen, KPK.

– De, der løber, kan give penge selv, men de kan også spørge venner og virksomheder om at sponsorere løbet, siger Miriam Skagestad.

Maraton-Miriam

Tidligt om morgenen den 22. februar vil 45.000 løbere sætte afsted på Tel Aviv maraton. Mange af dem vil løbe de 42.195 meter, som en hel maraton består af, mens andre vil tage en halvmaraton.

Israelsmisjonens Miriam Skagestad trækker selv i løbeskoene og vil slide sig gennem strabadserne for motionens og missionens sag. Det gør hun sammen med seks andre norske missionsvenner.

Hun er tidligere idrætsudøver, og det var efter sit første maraton sidste år, at hun fik en idé: Måske kunne løb bruges til at skaffe penge i missionskassen?

Foruden de syv nordmænd har 50 israelere sagt, at de vil løbe for Israelsmisjonen, så allerede i første forsøg har Run For Israel fået et vist omfang. Målet er, at det skal vokse yderligere i årene som kommer, og det må gerne blive et internationalt fænomen.

Gaveindtægterne er foreløbig beskedne, men der er indkommet nolge tusindlapper på den konto, som er oprettet til formålet.

Ebenezer-hjemmet

I Haifa ligger Ebenezerhjemmet, et ældrehjem for kristne arabere og messianske jøder, som blev startet på Israelsmisjonens initiativ, og som organisationen støtter. Meningen er, at pengene, som indsamles gennem Run For Israel i år, skal gå til driften af dette hjem. Senere vil der blive fordelt penge til andre diakonale tiltag, som Israelsmisjonen er involveret i.

En af hjemmets medarbejdere, David Phillips, er en blanding af vagtmand og fundraiser, så han arbejder allerede med at indsamle penge for at holde hjemmet i gang. Run For Israel skal i år bidrage til dette.

De 50 israelerne, som skal løbe sammen med de norske deltagere, har sat som mål at indsamle 800.000 kroner til hjemmet i denne omgang. I Norge håber løberne, at de vil kunne indsamle hele 100.000 kroner.

– Vi regner med, at det er sponsorbidrag fra virksomheder, der kommer til at batte mest, siger Skagestad håbefuldt.

Fortæl din egen historie til Ung Udfordringen

Hvis du har lyst til at fortælle din egen historie om noget, du har oplevet, så skriv til Ung@Udfordringen.dk - Husk at sende et foto med og skriv, at du giver tilladelse til, at vi må bruge din tekst og dit billede. Hvis du er under 16 år, skal dine forældre give tilladelse. - Ikke alle breve bringes i avisen.

UDFORDRINGENS WEBSHOP: WWW.HOSIANNA.DK - TLF. 7456 2202

Fængslende romaner...

Find bøger og film, som er meget mere end underholdning i Udfordringens webshop.

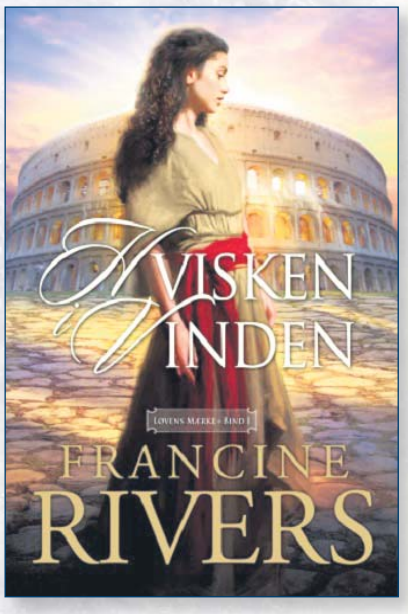

649 sider. Kr. 249,00. Indbundet.

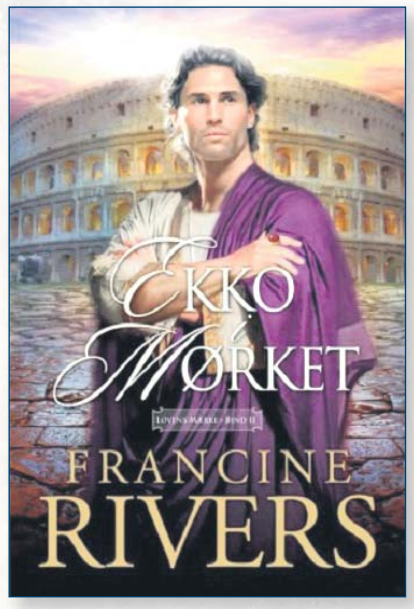

584 sider. Kr. 249,00. Indbundet.

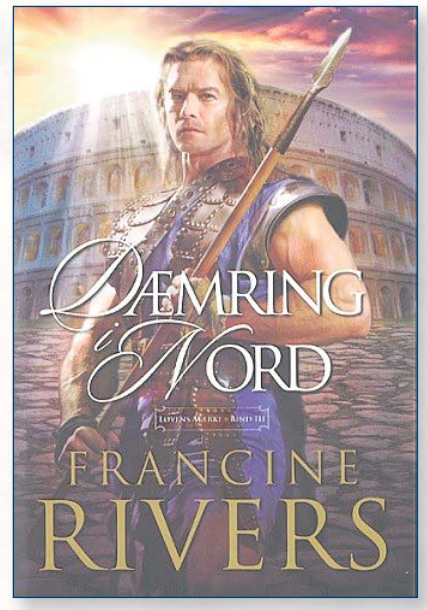

612 sider. Kr. 249,00. Indbundet.

Romanserie af Francine Rivers:

Hvisken i Vinden (Løvens Mærke I)

Jerusalem er blevet ødelagt af romerne, og Hadassah, en ung jødisk pige, bliver taget til fange og solgt til en velhavende handelsfamilie. Med intet andet end sin tro at klamre sig til må hun navigere mellem familiens lunefulde datter Julia og hendes tiltrækkende bror Marcus.

Ekko i Mørket (Løvens Mærke II)

Hadassah må leve i skjul for sin tidligere herskerinde og plageånd Julia Valerian, som ønsker hende død. Men da en syg Julia ligger for døden, må Hadassah tage et valg. Og hvilken chancer har hendes kærlighed til Marcus?

Dæmring i Nord (Løvens Mærke III)

Fortællingen om den germanske fange og gladiator Atretes, som vi møder i Løvens Mærke I.

... og spændende livsberetninger

PORTO: Kun 29 kr. på alle ordrer i Danmark

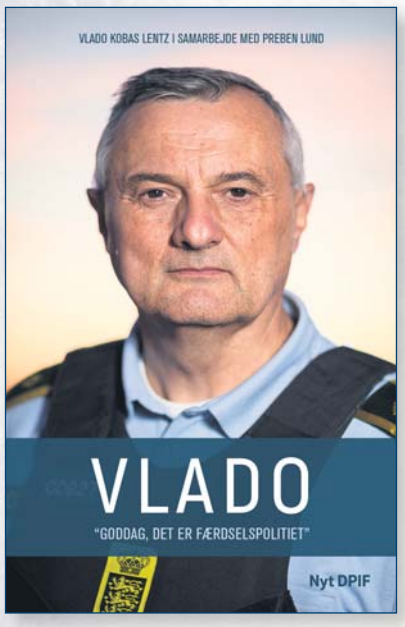

236 sider. Kr. 200,00. Flotte fotos.



240 sider. Kr. 199,00. Soft cover.



264 sider. Kr. 229,00. Flotte fotos.

Vlado Lentz:

Vlado Lentz har i mere end 10 sæsoner deltaget i Kanal 5's 'Politijagt'. Han er blandt de mest populære betjente i programmet. Her fortæller han om 30 år i færdselspolitiet og lægger ikke skjul på sin tro og længsel efter, at folk lærer Jesus at kende.

Sebastian Stakset:

Det uventede skete: Sebastian Stakset – gangsterrapperen, som udlevede en destruktiv og kriminel livsstil – blev frelst. Men dæmonerne, som havde styret ham i mange mørke år, ville ikke slippe deres herredømme uden kamp...

Johan Huibers:

Hvad drev tømreren Johan Huibers til at bygge en ark i Holland – og gennemføre sin plan på trods af alle forhindringer? Læs om en rigtig machomands spændende tros-udvikling. Hans kærlighed, fristelser, fejltagelser og skuffelser...

Film til en hyggelig aften, med dem du holder af

Romantik... Sandfærdige beretninger... historie - find flere film på Hosianna.dk

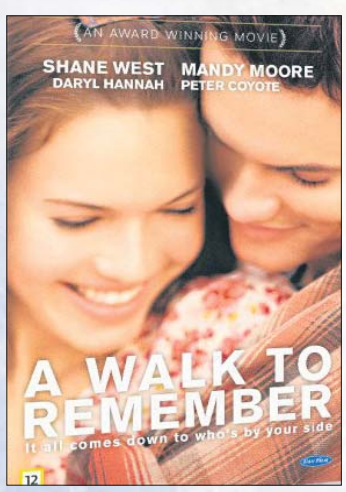

A walk to remember
DVD. 110 min. 129 kr. Fra 11 år.



Kærlighed kender ingen grænser
DVD. 106 min. 98 kr. Fra 11 år.

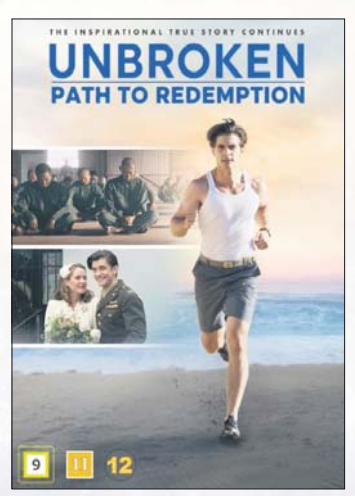

Unbroken - Path to Redemption
DVD. 95 min. 119 kr. Fra 11 år



Silence
DVD. 114 min. 98 kr. Fra 15 år.



Kongens Valg
DVD. 130 min. 98 kr. Fra 11 år

HUSK: 5% RABAT, HVIS DU HOLDER UDFORDRINGEN! - PORTO KUN KR 29,- (BORTSET FRA EKSPRES)

Skæve vinkler af Torben Osted



'Min tip-oldefar Kejser Wilhelm skulle have hjulpet jøderne'

Tysklands sidste kejser afviste at støtte et jødisk hjemland. Istedet mistede han selv sin enorme magt efter 1. verdenskrig.

Prins Philip Kiril af Preussen er efterkommer af Tysklands sidste kejser, Wilhelm II, og han synes, at kejseren burde have hjulpet jøderne til et hjemland.



Prins Phillip og slottet Hohenzollern, hvorfra slægten stammer.



Prins Phillip er tip-tip oldebarn af den store engelske Dronning Victoria og Prins Albert, som regerede over Storbritanien og Irland 1837-1901.

"Historien kunne have taget en anden vending, hvis Kejser Wilhelm havde accepteret at blive beskytter af den jødiske stat i Israel som Theodor Herzl anmodede ham om," sagde Prins Philip ved fejringen af 120-året for Herzls forsøg på at skabe et hjemland for de forfulgte jøder.

"Desværre, også for Tyskland, nægtede kejseren. Kort efter tabte Tyskland Første Verdenskrig, og kejseren mistede sin krone. Ikke længe efter kom Hitler til magten, og resten er historie.

Istedet for at vælge en mulig *velsignelse* over Tyskland, kan det være, at han valgte *forbandelsen*," bemærkede Prins Philip.

Det var en henvisning til Guds løfte til Abraham i 1. Mosebog 12, hvor det lyder: "Jeg vil velsigne dem, der velsigner dig, og forbande dem, der forbander dig. Og gennem dig vil alle jordens folkeslag blive velsignet."

Prins Philip kender sin bibel. Han fungerer som præst i den evangelisk-lutherske kirke i Birkenwerders i NV-Berlin. Han er troende kristen og har fx udtrykt



Kejser Wilhelm førte Preussen (Tyskland) ud i 1. verdenskrig for at erobre nyt land, men tabte alt.

begejstring for Alpha-kurserne.

Han tilhører den tyske kongeslægt *Hohenzollerne*, som sad på Brandenburg ved Berlin og samlede Preussen / Tyskland til en supermagt med medlemmer i de europæiske kongehuse.

Kong Christian VIs dronning *Sophie Magdalene* kom fx fra slægten Hohenzollern og blev ved ægteskabet dronning af Danmark og Norge fra 1730-46.

En af Philips forfædre *Friedrich Heinrich Ludwig* var endda på tale som konge af USA i 1786, hvor grundlæggerne overvejede at have et konstitutionelt monarki, ligesom vi har i Danmark.

Også Philip går ind for, at Tyskland får et sådant monarki - uden magt - men som en moralsk og etisk vejviser. Det ville nok også være mere spændende end de lidt kedelige tyske præsidenter.

Henri.

Ja, jeg bestiller Udfordringen!

Den kan jeg altså ikke undvære...!



___ **½ år for 348 kr.**

___ **et helt år for 598 kr.**

___ prøv 1 måned - og betal derefter, hvis du fortsætter

___ til Færøerne, Grønland, Europa og øvrige udland 1 år 998 kr.

___ **Studie-abonnement** 1 år 398 kr. eller___ ½ år 248 kr.

Den nye abonnent er:

Navn: _____

Adresse: _____

Postnr._____ By:_____

Tlf.: _____ E-mail: _____

Du kan også bestille på hjemmesiden, ringe på tlf. 7456 2202 eller skrive til mail@udfordringen.dk

POST
Sendes ufrankeret
Modtageren
betaler portoen

Udfordringen
+++ 24849 +++
7993 Sydjylland-Fyn USF B

(8/2019)

BAGSMÆKKEN

Kærligheden er størst og overrasker

Kærligheden bliver fuldkommen på tre måder, som alle er nøje forbundne. Indad, opad, og udad. Vi bliver elsket og favnet, vi elsker Gud, og ud fra denne intime relation flyder Guds kærlighed gennem os til andre mennesker. Gud er i hele sit væsen kærlighed. Gud har ikke blot kærlighed. Gud skal ikke beslutte sig for at vise kærlighed. Gud ER kærlighed. Gud havde en overraskende hemmelighed gemt i sit hjerte. Guds kærlighed viste sig ved, at han tog initiativet og elskede os først. Kærligheden består ikke i, at vi har elsket Gud, men i at han har elsket os og sendt sin søn som et offer for vores synder.

Kærligheden overrasker. Min hustru glemte i januar en fødselsdag i Pinsekirken i Rudkøbing. Susanne fik tanken at overraske. Minus kan ved Guds nåde forvandles til plus. Den glemte fødselar blev inviteret til middag hos os, vi skulle, så vidt han vidste, være fem til middagen. Han kom ind i alrummet, hvor vi skulle spise, alt var som forventet. Der var dækket bord til fem. Stuen var bag den lukkede franske dør med nedrullet gardin fyldt med 15 venner, der ventede med flag og fejringssang. Han åbnede døren til stuen. Det var et særligt øjeblik at se hans ansigtsudtryk.

Guds kærlighed uddybes af Paulus i Fil. brevet kap. 2:1
1. Hvis trøst i Kristus betyder noget
2. Hvis kærlig opmuntring betyder noget
3. Hvis Åndens fællesskab betyder noget
4. Hvis inderlig medfølelse betyder noget

Her udtrykkes værdier, som betyder noget. Hvad er vores værdier?

Vores liv styres af det, der betyder noget. Hvad betyder noget?

Vi har to familier. Vores biologiske familie. Vores menigheds familie.

Begge familier betyder noget. De betyder meget – ja, de betyder vel alt.

Kulturen i vores to familier må være fyldt af denne kærligheds kultur.

Jeg passede to af vores syv børnebørn i forrige uge. De er tvillinger på 15 måneder.

Børn skal lege, sove og spise. Da Susanne kom hjem efter et møde om integration, spurgte hun, hvad de havde fået at spise. Ups - Ups. Vi havde leget så intenst, at jeg havde glemt at give børnene frokost. Det var overraskende, at jeg kunne glemme det. De små var mætte af kærlighed, men på tom mave faldet i søvn i barnevognen.

Kærligheden er et lærende og ikke fejlfindende miljø. Der er altid ny nåde hver dag.

Tilbage til Fil.2.1:

1. Trøst i Kristus. Trøst hverandre.
2. Kærlig opmuntring. Se Kristus i hinanden. Find guldet. Opmuntring er oxygen for sjælen.
3. Åndens fællesskab. Hvilken rigdom – gudstjenesterne, netværksgrupperne, minigrupperne på 2-3, tjenestefællesskabet. Åndens frugt. Åndens gaver. "Jag efter kærligheden, og stræb efter åndsgaverne, men især efter at tale profetisk". (1Kor.14.1)
4. Inderlig medfølelse. At sætte sig i den andens sted. At lytte ydmygt og empatisk. At give sig tid til den ene. At vise tillid. At forsøge at forstå. At acceptere og favne. At indgive nyt mod.

I Guds nærvær og ved Ordet mættes vi af Guds kærlighed.

Jeg beder: Gud hjælp mig at lade mig elske af dig, så jeg kan elske opad, indad og udad.



Af Poul Henning Krog
Præst, læge og forfatter

FØLG OS PÅ FACEBOOK
facebook.com/Udfordringen.dk