...den kristne ugeavis

Udfordringen Søndag

Uge 11 • 2019 • Årgang 47 Søndag den 10. Marts



Ferie tema

- se artikler og annoncer s. 3,12,13,16,17

Læs inde i avisen:

- Far, mor og børn på eventyr i Asien - side 3
- Kendte danskere begravet i Rom - side 12-13
- Oversigt over kristne sommercamps - side 16
- Hvem taler på årets sommercamps - side 17



Voldsom Visdom

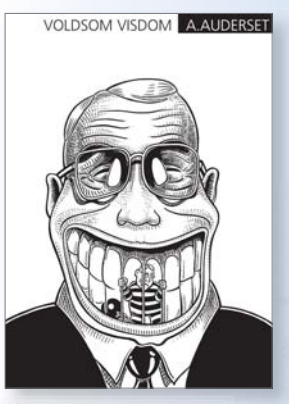

Nyhed! - På lager igen

Alain Audersets humoristiske tegneseriер, som går tæt på med et klart budskab.
A4 format. 67 sider. Indbundet



Hosianna.dk Udfordringens bøger & musik 7356 1500 - 7456 2202

149,-

Sommerlejr for alle 21.-27. juli

En uge med fokus på Gud, familie og parforhold

Undervisning - Fritid - Fællesskab for både voksne, unge og børn.



Med Roy og Elaine Hitchman m.fl.

Vælg mellem værelse og camping og få fuld forplejning hele ugen.

Tilbud til nye ægtepar og nye deltagere

Arrangør: ***Familier På Vej*** *- Sted: Aalborg Efterskole i Hals*

Læs mere på fampv.dk



Connections Bibelskole

lørdag den 30. marts
kl. 10:30-16:30 i Esbjerg

- Ledere som leder
- Efterfølgere som ledes
- Lederskabets vigtigste ingrediens
- Lederskab i morgendagens menigheder

- åben for alle interesserede...

SEMINAR

lederundervisning ved: Bruno Knutzen

- læs mere om dagen, pris og tilmelding: www.connectionsdk.dk



Sissel og Thomas Kofoed Nedergaard blev i 2017 udsendt til Den lutherske Kirke i Liberia.

Liberia-missionærer stopper

Sissel og Thomas Kofoed Nedergaard, som blev udsendt af Promissio til Den lutherske Kirke i Liberia i september 2017, har besluttet at forlade Liberia i løbet af marts.

- Beslutningen har ikke været let for dem, da de begge i 2016 oplevede et kald til at rejse ud som missionærer.

Årsagen er, at de opgaver, der var sat i udsigt, desværre har vist sig ikke at være til stede i tilstrækkeligt omfang, og det har påvirket Sissel og Thomas' trivsel. Både de selv, kirken i Liberia og Promissio har forsøgt at ændre på dette, men det er desværre ikke lykkedes i tilstrækkelig grad, skriver missionsselskabet Promissio og tilføjer:

"I Promissio er vi kede af, at Sissel og Thomas forlader Liberia, fordi vi ved, at de rummer så meget godt, som også kirken og folket kunne have fået gavn af på flere måder. Vi arbejder nu på, at de må få afsluttet godt i Liberia, og er dem taknemmelige for det, som de har nået at bidrage med i landet".

Bodil

Ny Testamente-lektor 70 år

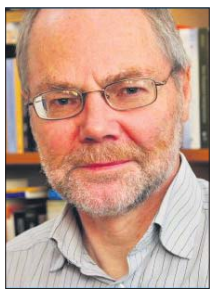

Lektor ved Dansk Bibel-Institut Torben Kjær, fyldte 70 år den 8. marts. Den runde dag markeres den 11. marts med foredrag og middag i DBIs lokaler på Leifsgade 33, Kbh. S.

Torben Kjær, der stammer fra Hillerød, var i tømrerlære, før han begyndte at læse teologi i København. Efter kandidateksamen i 1980 var Torben Kjær i fire år sognepræst ved Kingos Kirke på Nørrebro, hvor han mødte sin kommende hustru, Birgitte. Den 1. februar 1984 tiltrådte Torben en stilling som forsker og underviser i Ny Testamente på DBI.

Torben Kjær har skrevet en række artikler og bøger, blandt andet en kommentar til Mattæusevangeliet (Credo Forlag), Lille bog om nådegaver (Lohse) og Indtroduktion til Det Nye Testamente (Kolon).

Bodil



Bob Dylan på Orange Scene

Den 3. juli skal den nu 77-årige Bob Dylan optræde på Roskilde Festivalens Orange Scene.

For 40 år siden udgav Bob Dylan, der var kendt for politiske budskaber, sit første kristne album, "Slow Train Coming", og han betegner sig selv som en "sand troende".

Bodil

Dimantbryllup i Isenvad

Den 7. marts kunne tidligere missionærer i Thailand, Ruth og Peder Jørgensen, Isenvad ved Ikast, fejre diamantbryllup.

Ruth og Peder Jørgensen har haft et begivenhedsrigt liv gennem deres nu 60 år sammen. I 2010 skrev Ruth sine erindringer. Det skulle egentlig bare være til børnebørnene, men interessen var så stor, at det blev til bogen "Fra Limfjorden til Mekhong" (udsolgt fra forlaget).

Peder har aldrig selv fået skrevet en bog, men i 2016 udgav Moesgaard Museum en bog om hans enorme samling af etnografika fra det forsvundne Thailand. "Thailand med liv og sjæl" blev udgivet i forbindelse med, at Peder skænkede sin samling til museet. Tingene står dog fortsat i hjemmet, så Peder kan se på dem og mindes deres historier.

De seneste år har været præget af sygdom, men diamantbrudeparret følger stadig med i alt, der sker omkring dem. Festen blev fejret lørdag med en reception for familie og venner.

Bodil

Læs avisen på Udfordringen.dk

Brugernavn: udf-net Kodeord i marts: overgivelse

Kodeordet for marts gælder til mandag den 1/4 kl. 9.

Ugens profil: Carsten Skovgaard-Holm

Vicegeneral i LM fylder 60



Vicegeneralsekretær og missionsleder i Luthersk Mission, cand. theol Carsten Skovgaard-Holm, Helsinge, fylder 60 år mandag den 11. marts.

Den kommende fødselar er født og opvokset som landmandsson på en gård uden for Aakirkeby. Han tog først en handelsuddannelse, men læste senere teologi. Under studietiden i København var han rejsesekretær for Dansk Bibel-Institut og senere Bibellæser-Ringen. Efter endt uddannelse flyttede han tilbage til Bornholm, hvor han var afdelingssekretær i Luthersk Mission fra 1991-1994.

Mission gør godt

Lige siden har han været ansat i LM – som kommunikationsleder og siden landssekretær på organisationens hovedkontor i Hillerød. I dag er han vicegeneralsekretær og står i spidsen for missionsarbejdet i Danmark og internationalt med det overordnede ansvar for over 40 udsendte og landsansatte.

Han har taget en diplomuddannelse i ledelse, er en del af den daglige ledelse i LM og deltager i forskellige ledelsesfora. Derudover har han i mange år været medlem af Evangelisk Alliances repræsentantskab og er som prædikant ofte ude for at forkynde ved møder i hele landet.

Højdepunkterne er dog at besøge de lande, hvor LM har missionsarbejde:

"Det er så imponerende og opmuntrende at opleve den gennemslagskraft, kristendommen har i det globale syd. At komme ud og se kirker vokse og mærke, hvordan Gud arbejder med mennesker. Og så er internationalt missionsarbejde desuden en god medicin mod kirkeligt snæversyn," siger han.

Både teologi og mission

Væggene på hans kontor på sekretariatet er da også prydet af farvestrålende billeder fra rejserne til missionslandene. Billeder af mennesker, han har mødt, og den storslåede natur, han har set.

"Det spændende ved mit arbejde er, at det handler om teologi og mission. Det er det, der er drivkraften bag alt det, jeg har beskæftiget mig med, og det flugter meget godt med min uddannelse og det, jeg også har følt et kald til: at udbrede evangeliet om Jesus Kristus til mennesker i hele verden," siger han.

Carsten Skovgaard-Holm har skrevet en række bøger og artikler i forskellige blade og tidsskrifter. Han er glad for at skrive og har været redaktør af LM's tidsskrift Budskabet og avisen Tro&Mission.

Han ser kommunikation som en vigtig del af ledelsen af en missionsorganisation som LM – både i forhold til de mange trofaste støtter i baglandet, interessenter og samarbejdspartnere.

"Med det, vi skriver og kommunikerer, bliver vi en slags fanebærere for mission. Vi har også en stor opgave i at formidle kaldet til at blive missionær," forklarer han.

I sin fritid nyder han at læse – faglitteratur og også biografier om mennesker, der har gjort indtryk.

Carsten Skovgaard-Holm er gift med Yvonne og bor i Helsinge. Sammen har de tre voksne børn og er netop blevet bedsteforældre for første gang.

Bodil



"International mission giver udsyn og åbne vidder," siger Carsten Skovgaard-Holm, som her sidder ved Machu Picchu i Peru. Privatfoto.

Ruben skal udvikle mission i Afrika

Hannah og Egon Falk udvider arbejdet gennem New Life Outreach.

Behovet for missionalt og socialt arbejde er stadig stort i Tanzania, hvor New Life Outreach har arbejdet de seneste 25 år. Derfor sætter organisationen turbo på ved at antage Ruben Holmgreen Falk som udviklingskonsulent.

Dette er vigtigt skridt ind i fremtiden i en organisation, som hidtil har brugt meget få kroner ud af den samlede omsætning til lønnede medarbejdere. Rubens opgaver vil være at øge organisationens støttegrundlag samt strømline og effektivisere organisationens arbejde, dér hvor pengene skal gøre gavn.

Ruben har været en del af organisationens bestyrelse gennem



Ruben Holmgreen Falk, som nu bor i Hillerød, har været skoleleder, præst på Bornholm og missionær i Afrika.

mange år og har taget et stort og tungt ansvar for udvikling af NLOs fadderskabsordning og skoleprojekt, som dagligt varetager over 800 elevers uddannelse. Det er forventningen, at denne energi nu kan mangfoldiggøre organisationens gennemslagskraft.

New Life Outreach

NLO beskæftiger sig med missionsarbejde, at bringe evangeliet til alle og at bringe kirker sammen i fællesskab. Der er også et børnehjem for forældreløse piger, unge får en erhvervsuddannelse, og kommende ledere modtager træning.

I Tanzania har NLO 80 dygtige medarbejdere, som støttes af en masse partnere fra hele Verden.

New Life Outreach er grundlagt af Hannah og Egon Falk, som har investeret deres liv i landet gennem de sidste 40 år.

Hannah og Egons vision har ikke kun været at prædike, men at vise Jesu kærlighed i gerning. Derfor et de blevet landskendte for deres vedholdenhed i at nå ud i dele af landet, hvor andre endnu ikke har været. Parret har ingen planer om at stoppe foreløbig, men glæder sig over at organisationen vokser sig så stor, at der må flere dygtige og kompetente medarbejdere ombord.

Ruben kommer fra en fortid som skoleleder, præst på Bornholm og missionær i Afrika. I dag bor han sammen med sin familie i Hillerød.

Bodil



Maria og Bjarke Ekberg har tidligere rejst med børnene. Her er de på river rafting i Østrig.

På med rygsækken:

Far, mor og børn på eventyr i Asien

Familie fra Hvidovre tager på stroppetur med rygsæk, hvor de bl.a. skal besøge lokale kirker.



Af Steen Jensen

På torsdag låser Maria og Bjarke hoveddøren til hjemmet i Hvidovre for at sætte sig i en flyvemaskine i København og rejse til Bangkok i Thailand. Forude venter 3 måneders rygsækrejse gennem 7 lande. Med sig har de deres børn, Louisa, Simon og Daniel.

Forestil dig at svømme blandt hajer i Stillehavet eller komme helt tæt på en orangutang i Indonesien, der hvor den naturligt lever!

Eller forestil dig at udforske en regnskov, mærke fugten og varmen, lytte til abernes råb!

Og bedst af alt: Give dine børn én på opleveren, så de aldrig glemmer det!

Men også at få udvidet deres horisont. Så de lærer, at verden og virkeligheden er både højere og bredere end IPads og Disney Sjov og blød dansk skoleost.

- Vi gør det, fordi vi gerne vil prioritere os fem i familien. Mærke nærheden og være sammen på en måde, hvor børnene ikke bare kan forsvinde med deres IPads. Vi vil også gerne, at de får set andre måder at leve sit liv på, andre lande, andre kulturer, andre landskaber.

- Vi skal have nogle fede oplevelser sammen, som skaber samhørighed. Så vi bagefter kan sige til hinanden: "Kan I huske dengang den dér elefant løb efter os?" Vi skal mærke eventyret, mærke passionen og suset, siger Maria Ekberg, der har været lærer. Bjarke er systemudvikler, og børnene, Louisa, 12 år, Simon, 11 år, og Daniel, snart 9 år, har fået fri fra Esajasskolen, hvor de alle går.



Her er Maria, Bjarke, Louisa, Simon og Daniel på vandretur i Blekinge.

Maria har fået skolelektier med til børnene og vil undervise dem undervejs. Rejsen går fra Thailand til Cambodia og Vietnam og sydover til Malaysia, Indonesien, Australien (Sydney), med sidste stop i den lille østat Fiji ude i Stillehavet, hvor der er snehvide sandstrande og koralrev.

Besøger kirker

Familien er kristen og vil på rejsen også besøge lokale kirker og i Sydney lægge vejen forbi Hillsong-kirkens hovedkvarter.

- At rejse er også at blive udfordret på sine værdier. Vi kommer til at møde mennesker, der er vidt forskellige fra os selv, og som har andre verdensbilleder. Det kan også udfordre ens tro. Børnene kommer også til at opleve meget nød og elendighed, og de har ikke det filter, vi voksne har, så det vil forhåbentligt resultere i nogle dybe og udviklende snakke.

- Vi kommer til at besøge kirker på steder, hvor det ikke er nemt at være kristen. Vi har skrevet til nogle på forhånd og sagt, at vi kommer, og spurgt, om vi kan bruges til et eller andet. Det er vigtigt, at børnene lærer, at vi ikke kan gøre alt for alle, men at vi kan gøre en lille del.

- På Fiji er der mange kirker. Vi fandt en fiskerfamilie på nettet, som vi skal bo hos, og som vi skal ud og fiske med og lave mad sammen med. Jeg ved ikke, om familien er kristen, men det kunne være spændende, hvis den er. I det hele taget bliver rejsen en blanding af homestays og hoteller. Luksus skal vi også prøve. Og smage på mærkelig mad. Besøge museer og templer, vandre i naturen, køre med tog, hestevogn og tuk tuk (thailandsk 3-hjulet scootertaxa).

Gammel drøm

Både Maria og Bjarke er rejsevante. De har rejst som familie, men engang også hver for sig. Maria har bl.a. rejst alene gennem Kenya og Tanzania, og som forberedelse til Asienrejsen tog parret børnene med på tur gennem 5-6 europæiske lande, bl.a. for at se, hvordan børnene ville have det med det.

- Det er i virkeligheden flere års forberedelse, der ligger bag. Vi vidste, at når den mindste var stor nok til at huske noget, ville vi rejse. Vi har altid drømt om at vise dem noget andet, fremmede lande og kulturer. Vi har en ødegård i Sverige, hvor vi tog op, da børnene var små. Der var fokus på roen og på vandreturene. Men nu er børnene så store, at vi kan rejse med dem, siger Maria.

Bjarke og Maria har så vidt muligt forberedt børnene på det, de skal ud til. Spist thaimad med dem, hørt asiatisk musik og set videoer fra landene, de skal besøge. Parret har brugt mange timer på at læse om stederne, de skal besøge, og de mulighe-

Vi gør det, fordi vi gerne vil prioritere os fem i familien. Mærke nærheden og være sammen på en måde, hvor børnene ikke bare kan forsvinde med deres IPads.

der for oplevelser, der er.

- Vi har fundet destinationerne ud fra de oplevelser, vi gerne vil have med børnene. Der er masser af plads til at være impulsive, men det er godt at være forberedt, så man ikke først skal til at slå op i en rejseguide, når man står derude. Vi har også planlagt efter, at vi ikke rammer for meget kulde i Nordvietnam, og vi ikke risikerer alt for mange cykloner i Stillehavet.

Følg rejsen!

Maria siger, at det bare gælder om at hoppe ud i det og gøre det. For selvfølgelig kræver det mod. Men har man en passion for at rejse, som hun og Bjarke har, må man tage de ofre, det kræver. Familien misser bl.a. et sølvbryllup og tre konfirmationer, og økonomisk hænger det sammen, fordi de fem familiemedlemmer er gode til at spare i hverdagen.

- Vi vælger ting fra som Tivoli- og restaurantbesøg, så vi kan spare op. Vi bruger også rigtig mange gratis glæder og spørger os selv: Har vi virkelig brug for dét og det? Selvfølgelig kræver det nogle afsavn, hvis man vil følge sin passion, siger Maria.

Hvis du vil følge familiens færd, kan du gøre det på hjemmesiden Go4it.dk, hvor der løbende vil blive lagt fotos og rejsebreve ud.





Iben Thranholms klumme

Fasten skal vække sult efter Gud

I onsdags startede fasten med Askeonsdag, som i Den katolske Kirke er en obligatorisk fastedag. Det betyder, at man ikke bør spise. Er det for skrap kost, er det tilladt at spise brød. Vand og brød og intet andet. Formålet med ikke at spise er, at man ikke skal tænke på mad, men i stedet på Gud. Mennesket lever ikke af brød af alene.

Jeg må ærligt indrømme, at det har den stik modsatte effekt på mig. Askeonsdag er den dag i året, jeg faktisk tænker mest på mad. Springer jeg et måltid over, eller spiser jeg mindre, føler jeg mig hurtigt mat i koderne, svimmel og er optaget af det i stedet for Kristus. Derfor har jeg i flere år forsøgt at omgå det ved at skære ned på andre ting, så jeg kun spiser det allermest nødvendige for at holde mig selv kørende og ingen lækkerier, ligesom jeg også har fastet fra sociale medier, underholdning og lignende.

Men den går ikke.

Hvis man i fasten skærer ned på smørret og sovsen, men stadig spiser hovedmåltiderne, så faster man reelt ikke. Faste betyder ikke at spise. Man nægter ganske vist sig selv noget ved at reducere, og man bliver sulten, men faster gør man ikke. Den erkendelse har jeg selv måttet æde.

Når kristendommen helt fra begyndelsen af har lagt vægt på faste - Jesus fastede 40 dage i ørkenen, og derfor faster vi 40 dage op til påske - er det fordi, vi ikke bliver herre over vores forskellige laster og ukontrollable former for sult, hvis vi ikke er i stand til at kontrollere vores grundlæggende sult, som er hungeren efter mad.

Så længe vi har et uordnet forhold til mad, dvs. er for knyttede til den, kan vi ikke have et velordnet forhold til Gud, som en af ørkenfædrene, den hellige Johannes Cassianus, understreger. Hvis ikke vi kan styre vores krop, kan vi heller ikke styre vores sjæl.

I en kultur som vores, hvor mad, kogebøger, stjernekokke og madprogrammer fylder mere end nogensinde, er det tydeligt, hvor knyttede vi er til mad på en usund måde i sjælelig forstand.

Det er tankevækkende, at vi er så optaget af mad i en overflods-kultur, hvor ingen kender til hungersnød. Den nærmest sygelige trang til gå op i opskrifter og bagedyster siger noget om hvor langt væk vi er kommet fra Gud som kultur.

Maden fylder mere og mere, fordi vi har glemt Gud. Og derfor bliver vi paradoksalt nok mere og mere sultne. Og så bliver maden til gud. Derfor er fasten tid til at gøre sig selv sulten efter Gud.

Af Iben Thranholm
Cand. teol., journalist og samfundsdebattør

Kæmp & Vind i BØN!

Af Elizabeth Alves

Bøn er mere end poetiske ord. Bøn kan forandre dit eget liv, familiens og samfundets. Kom med i kampen og oplev, hvordan din bøn bliver meningsfuld og virkningsfuld, når du kommer i direkte kontakt med Gud.

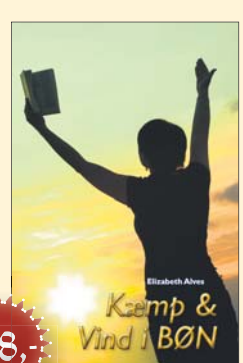

198,-

Se flere tilbud på www.hosianna.dk

Pernille Liland opbygger nyt nordisk netværk af profeter

Hun er selv et eksempel på den nye bølge af moderne profeter, der fungerer i hverdagen.



Pernille Liland var med til at arrangere konferencen i Horsens, hvor hun også selv talte. Hun står helt fremme på kanten af platformen - rent bogstaveligt - men også i overført betydning.

Pernille Liland oprettede i januar 2019 et netværk for nutidige profeter "Nordic Prophetic Network" - og til den første konference i Horsens Pinsekirke i forrige weekend kom der over 140 deltagere – især kvinder.

Konferencen fortæller Pernille Liland selv om på side 9. Her var de skotske profeter Emma Stark og Sarah-Jane Biggart gæstetalere, men Pernille underviste også selv. Og de sidste 20 år har hun faktisk været en profetisk forkynder i og udenfor Danmark.

Pernille holdt sine første prædikener i 1994 i Phillippinerne og Australien, mens hun fik en bibelskoleuddannelse på Hillsong Leadership College i Sydney.

I begyndelsen af deres ægteskab var Pernille og Andreas præstepar i Grindsted Pinsekirke.

De har været med til at opbygge Impactchurch i Roskilde.

I 7 år arbejdede Pernille, der er læreruddannet fra Zahles Seminarium, med "Impact Bible School" sammen med Wayne og Gwenda Simmonds fra Wales.

Samtidig blev hun inviteret til at tale og undervise i Tyskland, Polen, Rumænien, på Færøerne, i Wales og Norge.

På det seneste er hun selv blevet udfordret til at leve sit profetiske kald fuldt ud i overgivelse til Gud på et stærkere niveau.

Det bærer nu frugt på flere måder. I 2018 blev hun inviteret til at tage del i henholdsvis "European Prophets Gathering", ledet af Sharon Stone, samt den årlige "Global Consultation of Prophets" med 160 profeter samlet fra hele verden i 3 dage, ledet af Cindy Jacobs i Dallas, USA.

I maj skal hun mødes med profeter i Helsinki, Finland og senere i år på Island og Færøerne. Planen er at samle en håndfuld profeter til Nordisk Rundbordsmøde i år, samt et tilsvarende møde for anerkendte danske profeter i 2020.

- Det er her, vi kan vi høre sammen fra Herren og tale, bede samt i fællesskab udgive ord om Himlens Strategier, som gerne skal bære god frugt for vækkelsen i Norden, fortæller hun.

- Vi opbygger lige nu et netværk af profetiske kristne i hele Danmark til at fungere med god frugt i hverdagen, på arbejdspladsen, i kirkerne og i fælleskaber.

Pernille har tre apostolsk-profetiske lederpar i ryggen og flere nationale ledere, som deltager på events. Derudover er Emma Stark hendes personlige mentor.

Man kan se mere information på www.NordicProphetic.com samt på Facebook, under Nordic Prophetic Network.

I dag bor Pernille og Andreas i deres drømmehus i Næstved med deres to teenagedrenge. De er med i lederteamet i Næstved Bykirke, som ledes af Michael og Lucinda Rasmussen.

Pernille driver et konsulent- og vikarbureau med kontakt til kommunerne.

Hun har skrevet 2 bøger. "Gennembrud for Lederskab" (udsolgt) og "Kraft, Kærlighed & Sund Fornuft" på Aponet forlag.

Henri.

Se reportagen side 9

Temadag om menneskehandel

Den 14. marts afholder CNN "MyFreedom Day". Også i A21 Danmark sætter man denne dag både på de sociale medier og i andre store medier fokus på vor tids slavehandel.

A21 er en global organisation, som kæmper mod menneskehandel i det 21. århundrede. Konceptet er at skabe opmærksomhed om problematikken, beskytte ofre og retsforfølge menneskehandlere gennem partnerskaber med andre organisationer og regeringer.

A21 har kontorer på 14 forskellige placeringer rundt om i verden, blandt andet i København. Her er et frivilligt team, som hver uge arbejder for at bekæmpe menneskehandel, og som brænder for at se flere mennesker blive sat fri. A21 støtter #MyFreedomDay og er en ressource til viden på området under og udenom kampagnen på dagen.



A 21 arrangerede i efteråret en march mod slaveri. Her ses demonstranter på Nytorv i København. Arkivfoto.

Hvad er frihed for dig?

D. 14. marts er en global mærkedag, hvor individer og organisationer kan dele deres svar på spørgsmålet "Hvad er frihed for dig?" på diverse sociale medier. Spørgsmålet kan besvares gennem en video eller et lille tekststykke, så det fremgår tydeligt. Hertil deles det med hashtagget #MyFreedomDay og dermed retter opslagene samlet opmærksomhed mod problemstillingen om slavehandel og mange millioner menneskers mangel på frihed i verden, oplyser Julie Fuglsang fra A21 Danmark.

Bodil



Sct. Matthæus Kirke på Vesterbro i København er den første kirke, som tilbyder par at blive gift ved et drop-in bryllup. De første vielser kan foregå lørdag den 30. marts kl. 16-18.



Folkekirken tilbyder nu dropin-brylluppper

Folkekirken på Vesterbro har flere gange tilbudt dropin-dåb. Nu følges succesen op med tilbud om uformelle dropin-brylluppper.

For første gang i København kan man nu komme direkte ind fra gaden og blive gift i folkekirken. Det kræver hverken tidsbestilling, dyr fest eller stort skrud. Lørdag 30. marts inviterer Folkekirken på Vesterbro til drop in-bryllup.

Der er et behov for et tilbud, hvor et par kan blive gift i kirken uden at det koster en formue, mener flere præster.

Et traditionelt bryllup kræver bryllupsinvitationer, bryllupstøj, bryllupslokaler, bryllupsmad, bryllupsmusik og bryllupstaler, mener man. Det traditionelle kirkebryllup opfattes som en stor, dyr fest og folk ser for sig en lang række forventninger, de skal leve op til.

Men sådan behøver det ikke være. Derfor tilbyder Folkekirken på Vesterbro nu drop in-bryllup.

Enkelt - men gyldigt

Et drop in-bryllup er et kirkeligt bryllup, hvor parrene kommer ind fra gaden uden forudgående aftale. Efter en kort samtale med en præst, bliver de viet knælende ved alteret med folkekirkens vielsesritual.

”Ofte møder jeg mennesker, som gerne vil vies i folkekirken, men som holder sig tilbage, fordi de har en fornemmelse af, at det kræver en stor og måske dyr fest med mange gæster. Derfor tilbyder vi nu drop in-bryllup,” fortæller sognepræst René Høeg. Og hans kollega fra Matthæuskirken supplerer:

”Vi er vilde med bryllupper, men velsignelsen over et pars kærlighed og liv sammen behøver ikke at indbefatte en stor fest eller et kæmpe set-up. Kærlighed kommer i mange former og farver, og nu får københavnerne drop in-bryllup, som er en ny måde at fejre den på”, siger sognepræst Birgitte Kragh Engholm.

Et drop in-bryllup kræver, at man forinden har indhentet en prøvelsesattest på borger.dk og medbringer den på dagen – og så skal mindst den ene af parterne være medlem af folkekirken.

”Vores erfaring er, og det gælder både dåb og bryllupper, at mennesker gennemtænker handlingen grundigt, inden de henvender sig til kirken.

Derfor er vi sikre på, at parrene, der vælger drop in-bryllup, har overvejet lige så nøje som de par, der vælger en traditionel vielse. Det nye er formen, som er mere afslappet,” siger ledende sognepræst Birgitte Kvist Poulsen.

Prøvelsesattest

Lørdag 30. marts klokken 16-18 er det for første gang muligt at blive gift ved et drop in-bryllup i Sct. Matthæus Kirke, Matthæusgade 31 på Vesterbro. Parrene skal forinden bestille en prøvelsesattest på borger.dk - og det kan tage op til en uge, inden den lander i ens e-Boks. Attesten skal medbringes på dagen for dropin-brylluppet.

Tidligere samme dag, nemlig kl. 13-15, inviterer Sct. Matthæus Kirke til drop in-dåb, hvor man kan blive døbt uden forudgående tilmelding ved fremvisning af billed-ID.

Bodil

Musical om Dronning Ester

Nordsjællands Efterskole opfører ”Dronningen af Persien”.

Den 15.-17. marts opfører Nordsjællands Efterskole musicalen ”Dronningen af Persien”.

Hele elevholdet og medarbejderne på skolen har medvirket til musicalen. Nogle står på scenen, andre styrer teknikken, bygger scenen op eller har andre praktiske opgaver før, under og efter forestillingerne. Men alle oplever glæden ved at løfte i flok og sammen skabe noget stort, som ingen kunne gøre alene.

Bibelsk underholdning

”Dronningen af Persien” indeholder en romantisk kærlighedsduet, persisk dans og jødisk folkedans, bitchfight, hængning og kamp på liv og død. Beretningen er fuld af intriger, drama og humor med udgangspunkt i Esters bog i Det gamle Testamente.

I ”Dronningen af Persien” møder vi mennesker, der holder fast ved, hvem de er, og hvad de tror på – med risiko for at miste alt, også livet! Derudover handler det blandt andet om racisme, jalousi og længslen efter kærlighed og om, hvordan uigennemtænkte ord og handlinger får store konsekvenser, fortæller Nordsjællands Efterskole.



I 2013 opførte Nordsjællands Efterskole for første gang musicalen om Dronning Ester. Arkivfoto.

Forestillinger

Musicalen skal vises for andre skoler, folk i lokalområdet, tidligere elever og forældre. Fredag den 15. marts og lørdag den 16.marts er det kl. 19.00, og søndag den 17. marts kl. 14.00.

Entré: 40,00 kr. pr. person over 12 år, og man betaler ved indgangen. Gratis servering i pausen.

Skolens adresse er: Nordsjællands Efterskole, Aggebovej 34 i Helsinge.

Bodil

Inspirationsdag om at være kirke for og med farsitalende



Leder af Elams arbejde i Europa, Kenneth Kühn, underviser.

Bethelkirken og stiftsudvalget for folkekirkens migrantsamarbejde i Aalborg Stift inviterer sammen med Elam ministries til inspirationsdag i Bethelkirken den 16. marts kl. 10-20.30.

Muslimer fra Iran og Afghanistan banker i disse år på kirkens dør i Danmark. De er åbne for evangeliet, og dermed har kirken både en historisk missionsmulighed og en stor udfordring, forklarer arrangørerne.

Elam Ministries hjælper kirker i Europa med at lære nye troende fra Iran og Afghanistan at være disciple af Jesus.

På inspirationsdagen vil Kenneth Kühn, der leder Elams arbejde i Europa, sammen med et iransk team fra Elam dele ressourcer, eksempler, råd og indsigt i at tjene de persisktalende konvertitter og integrere dem i kirkens fællesskab.

Det danske spor handler om ”Integration og discipelskab” med følgende emner: Historien om Guds virke blandt iranere og afghanere; Vejledning i at disciple persisktalende konvertitter; Ressourcer og redskaber i missionsarbejdet. Der vil også være tid til spørgsmål og samtale. Farsi-sproget har fokus på ”Velsignelsen ved at følge Jesus” med: Persisk lovsang; Undervisning på farsi, Samtaler og forbøn.

Dagen koster 50 kr. inkl. frokost og aftensmad. Der vil være salg af persiske bibler og bøger. Tilmelding til frokost og persisk aftensmad senest den 13. marts til Margit på mkwp@live.dk

Efter aftensmaden vil der være lovsang, forbøn og en tale.

Bodil

Connections Danmark holder ’Bibelskole for alle’ i Esbjerg



Bruno Knutzen vil holde 4 lektioner om lederskab.

Connections Danmark afholder igen i år bibelskole i løbet af året med start den 30. marts i Kirkecenter Livets Kilde på Ådalsparken 33 i Esbjerg. Samlet tema for 2019 er ”Bær frugt”.

Ved det første bibelskole-arrangement vil pastor Bruno Knutzen give 4 lektioners inspirerende undervisning om apostolisk, profetisk visionært lederskab.

Bruno har selv stor erfaring i ledelse og tjener sammen med sin hustru Rakel ud fra Impactchurch i Roskilde, hvor de har en voksende menighed.

Connections bibelskole er åben for alle. Det skal bemærkes, at der vil blive undervist på leder-niveau, og at der kan blive lukket for tilmelding pga pladsmangel. Tilmelding og yderlig information om bibelskolen kan ske via Connections Danmarks hjemmeside.

Connections Danmark er et netværk af forskellige frikirker og tjenester, som relaterer til hinanden i et levende fællesskab. Netværket Connections Danmark ønsker at opfylde Jesu befaling om at gøre alle folkeslagene til hans disciple og at lære dem at holde alt det, som han har befalet os.

Bodil

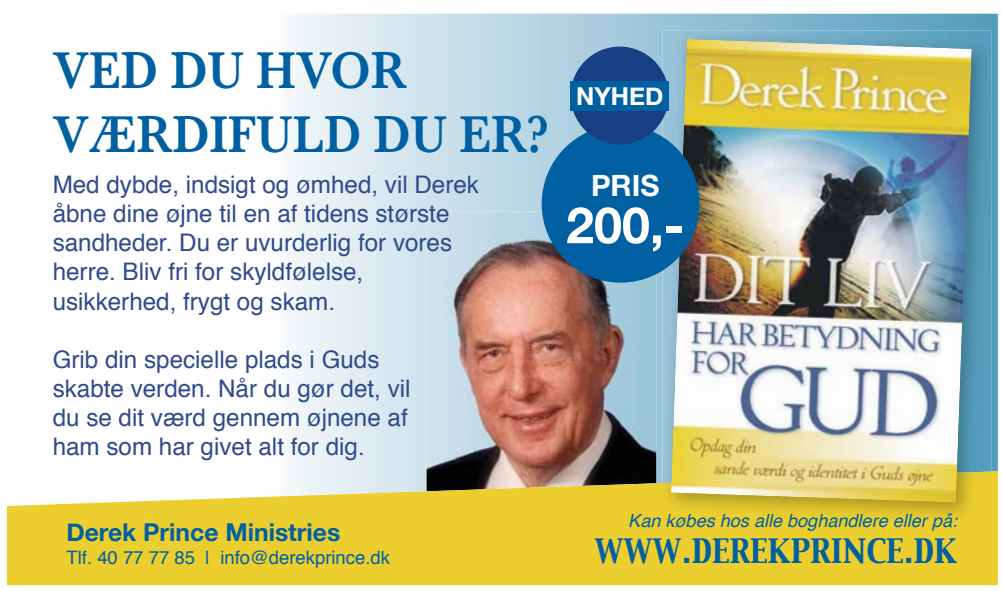

LEDER

Snart er det påske

Snart er det igen påske. En dejlig højtid i foråret, som i år begynder med Palmesøndag den 14. april. Vi har sikkert alle gode minder om påsken. Selv blev jeg konfirmeret Palmesøndag for et halvt hundrede år siden.

Det er skønt at få påskeferie. Og påsken er så meget mere end nogle fridage. Faktisk er påsken en lige så vigtig begivenhed i kristendommen som julen.

For i påsken fejrer vi, at Jesus Kristus **gjorde det muligt** for os at blive tilgivet for alt, hvad vi har gjort forkert. Det gjorde han ved at tage alle mennesker skyld på sig og dø i vores sted. Han kunne sone synden som en syndebuk, fordi han selv var hellig og ren og skyldfri. Derfor opstod han også igen påskemorgen.

Mange véd det ikke... eller tror ikke på det

Mange mennesker véd ikke, at det også gælder dem. Mange kan ikke tage imod det. Ja, mange kender slet ikke påskens budskab.

Nogle gange tænker jeg med rædsel på, at jeg nok ikke ville have været kristen, hvis ikke mine forældre havde været troende og ledte mig til barnlig tillid til Gud. Jeg ville måske have været ligeglad. Have taget afstand. Været aggressiv ateist...

Det er så vigtigt at give andre mennesker en chance for at tage imod frelse for evigheden og alt det andet vidunderlige, som vi får med i "pakken", når vi lukker hjertet op for Jesus Kristus.

Men hvad får vi gjort ved det til daglig?

De fleste troende kristne er ganske vist "kirkeligt aktive" og får forhåbentlig fyldt på, så de ikke selv mister troen. Men kun ganske få er aktive kristne i hverdagen. Kun ganske få får givet det gode budskab videre til deres venner, kolleger - ja, måske ikke engang til deres egne børn og børnebørn.

Vi véd jo godt, hvordan dagene går, og vi er optaget af alt muligt andet. Nogle ting er også vigtige og nødvendige. Men som Paulus siger: "De synlige ting varer kun for en tid; de usynlige varer evigt."

Grib anledningen - gør noget!

Julen og påsken er gode anledninger til at give verdens vigtigste budskab videre til vores medmennesker. Men hvordan?

Du behøver ikke stille dig op på en ølkasse og prædike på torvet. Du skal bare give nogle påskeaviser væk - eller putte dem anonymt i postkasser. Tænk på aviserne som frø, der bliver sået. Bed for dem. Og lad Gud om væksten.

Udfordringen udgiver nemlig en speciel udadvendt påskeavis **Palmesøndag den 14. april** - ugen op til påske.

Avisen formuleres, så den henvender sig til almindelige danskere på en respektfuld måde. Formålet er på en spændende måde at fortælle, hvad der skete i påsken, og hvilken betydning det har for os i dag - og for evigt.

Avisen kommer ud til alle abonnenter palmesøndag. Men du kan **bestille ekstra påskeaviser. Men det skal du gøre *forud, så vi får trykt nok* aviser** - bestil senest tirsdag d. 9. april kl. 12.

Det er også en god idé for en menighed eller en bibelkreds sammen at dele påske-avisen ud. Snak om det nu!

Aviserne kan *ikke* bestilles enkeltvis, men kun i følgende *pakker* til uddeling - inkl. pakkeporto eller levering:

10 stk. koster 100 kr.
25 stk. koster 175 kr.
50 stk. koster 250 kr.
100 stk. koster 425 kr.
500 stk. koster 1650 kr.
1000 stk. koster 3200 kr.



Levering

Aviserne leveres som pakkepost med DAO til din dør allerede lørdag, hvis pakken vejer under 3 kg (op til 50 stk.)

Pakker med over 50 aviser kan hentes på nærmeste postindleveringssted.

Aviserne kan bestilles allerede nu på Udfordringens webbutik: Hosianna.dk. Her kan du også se, hvad påskeavisen 2019 kommer til at indeholde. Du kan også sende en mail til: mail@udfordringen.dk eller ringe til os på 7456 2202.



Henri Nissen
Ansvarshavende redaktør

UGENS PRÆDIKEN

Af David Wendel Jokszies

Ungdomsmedarbejder i Kristuskirken, Odense



Fristelser skal ikke skille os fra Gud

I dagens tekst læser vi om, hvordan Jesus fristes af Djævelen, hvilket egentlig er en besynderlig historie.

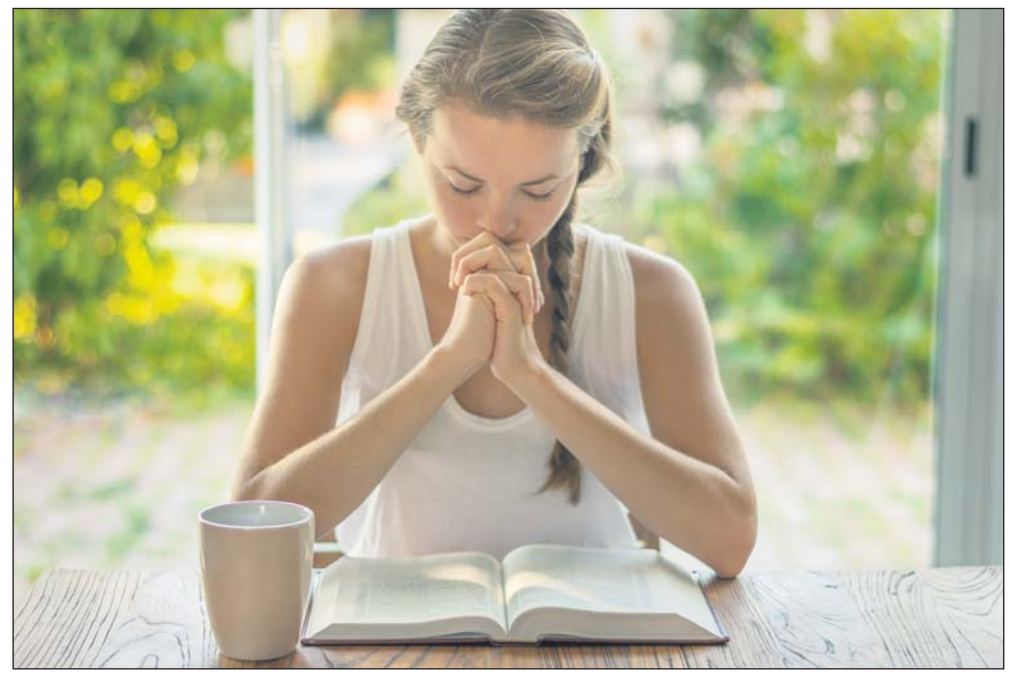

Lad ikke fristelser komme imellem dig og Gud. Erkend alvoren af også 'små' synder og bekend dem overfor Gud. Husk på, at Han ikke vil tillade, at vi fristes over evne, men skaber en udvej, så vi ikke bukker under.

Jesus er lige blevet døbt og har oplevet Guds stemme fra himlen sige: "Det er min elskede søn, i ham har jeg fundet velbehag!" Og hvad sker der så? Helligånden leder ham da ud i en ørken, så han kan faste i 40 dage og fristes! Selvfølgelig, hvad ellers?

Det virker nok ved første øjekast mærkeligt, at Gud på den måde tillader og ligefrem fører Jesus til fristelse. Men vi skal opdage, at det vi her læser, er Guds kærlighed i aktion.

Hvad står på spil?

Alle mennesker oplever fristelser, store og små. Vi kan fristes til at snyde lidt, hvor ingen alligevel opdager det, at lukke øjnene for nogen, der har brug for hjælp, at tænke på andre kvinder/mænd, selvom man er godt gift, eller noget helt andet.

Det første meget vigtige du må forstå er, hvad der egentlig står på spil, når du fristes. Er det bare et spørgsmål om din selvkontrol? Nej – at falde for fristelse er synd, og synd har konsekvenser for dig, for dem du holder af, og muligvis endnu vigtigere, for dit forhold til Gud. Det der altid er på spil i fristelse, er nemlig din tillid til Gud.

Vi ser det i Jesu historie. Efter 40 dages faste fristes Jesus i første omgang til at lave en sten om til brød – men han erkender, at det ikke blot handler om hans sult, men hans tillid til sin far. Jesus svarer Djævelen ved at citere 5. Mosebog: "mennesket lever ikke af brød alene, men af ethvert ord, der udgår af Guds mund." Med andre ord: Gud har ført mig herud i ørkenen, han kender mine behov, og jeg stoler på, at han nok også skal møde dem.

Måske ville det for os ikke virke forkert, hvis Jesus lige lavede en sten om til brød for at stille sin sult, men det ville være en handling i strid med Guds løfte om, at han nok skal møde de basale behov. (Et løfte, Jesus selv sætter ord på i Matt. 6:31:"I må altså ikke være bekymrede og spørge: Hvordan får vi noget at spise og drikke? …") Og efter fristelserne sørger Gud rigtignok også for Jesus. Altså viser Jesus sin komplette tillid til Gud i stedet for at falde for fristelsen, og Gud viser sig at være trofast.

Bruger du fristelse til at styrke din tillid til Gud, eller lader du fristelse føre dig i synd og vælger dermed ikke at stole på Gud?

Bruger du fristelse til at styrke din tillid til Gud, eller lader du fristelse føre dig i synd og vælger dermed ikke at stole på Gud? Det kan virke lidt hårdt stillet op – men jeg tror ærligt talt, at det er den sorthvide virkelighed, der altid er gældende, når vi fristes.

Vi kan alle stå imod

Nogle slår sig nok oven i hovedet, fordi de igen og igen bliver fristet til den samme synd. Men hør her: du skal ikke være hård ved dig selv over at blive fristet. Det er et vilkår ved at leve i denne faldne verden. Desuden har vi fået et stort løfte i 1. Kor. 10:13: *"Gud er trofast; han vil ikke tillade, at I fristes over evne, men vil sammen med fristelsen også skabe udvej, så I ikke bukker under."*

Så lad os da stå imod fristeren, og gøre det ved at følge Jesu eksempel: at erkende, hvad der i virkelighed står på spil, og bruge Guds ord til at stå Djævelen imod. Når vi sejrer, er fristelserne da blevet veloverståede prøvelser, der i sidste ende styrker vores tro på og tillid til Gud. Derved ser vi, at Gud faktisk er kærlig og fører os tættere på sig selv, ved at tillade fristelser i vores liv.

For mig har det på det seneste været en stor hjælp at erkende alvoren af fristelser – at små synder ikke blot afføder en smule dårlig samvittighed, men at de faktisk stille og roligt fører mig på afstand af Gud. Og jeg har oplevet på ny at komme tættere i mit forhold til Gud ved at bekende og gøre op med synd.

Jeg håber og beder for, at du må få den samme oplevelse.

Søndagens tekst: Matt. 4, 1-11

Fristelsen i ørkenen

1 Derefter førte Helligånden Jesus ud til et øde sted, for at
Djævelen kunne friste ham. 2 Der gik 40 dage, hvor Jesus ikke
spiste noget, og han blev meget sulten. 3 Da kom Fristeren til ham
og sagde: »Hvis du virkelig er Guds Søn, hvorfor siger du så ikke
til de sten dér, at de skal blive til brød?« 4 Jesus svarede: »Der
står skrevet: 'Et menneske lever ikke af brød alene, men af hvert
ord, som Gud taler.'« 5 Så førte Djævelen ham ind til Jerusalem
og op på det højeste hjørne af tempelmuren. 6 »Hvis du virkelig
er Guds Søn,« sagde han, »så kast dig ud herfra! Der står jo
skrevet: 'Han befaler sine engle at passe på dig. De skal bære
dig på hænder, så du ikke støder din fod på nogen sten.'« 7 Jesus
svarede: »Der står også skrevet: 'Du må ikke provokere Herren,
din Gud.'« 8 Så tog Djævelen ham med op på toppen af et højt
bjerg og viste ham alle verdens lande og al deres herlighed. 9
»Alt det vil jeg give dig,« sagde han, »hvis du falder på knæ og
tilbeder mig.« 10 Jesus svarede: »Forsvind Satan! Der står jo
skrevet: Det er Herren din Gud, du skal tilbede, og ham alene
du skal tjene.« 11 Så forlod Djævelen ham, og nogle engle kom
og sørgede for mad til ham.

Teksten er fra Bibelen på Hverdagsdansk

Af Jens-Henrik Kirk

Folketingskandidat (C),
efterskoleforstander
og socialrådgiver



Vi har brug for kirken for at sikre, at den enkelte ikke bliver glemt

Det er ikke nok at give kontanthjælp til mennesker. Vi har alle brug for at blive set, favnet og opleve, at vi har værdi. Det ligger helt centralt i kirkens væsen, men vi skal give kirken plads, hvis det skal folde sig mere ud.



Den stigende ensomhed, mangel på relationer og nærvær, kalder på en ny opgave for kirken. En opgave, som kommunerne og staten ikke kan løse.

Hvis vi går bare 60 år tilbage, var kirken samlingspunktet i vores samfund. Det var der, hvor man mødtes, spiste sammen, delte liv og havde tætte relationer. Det var der, man havde øje for hinanden. De, der havde brug for omsorg, støtte og måske en lille middag, hjalp man på vej. Der blev lavet aftaler, som bandt lokalsamfundet sammen. Det kunne være at arrangere byfester, sportsbegivenheder eller aktiviteter for socialt udsatte.

Mange kom for at høre evangeliets forkyndelse, men lige så meget for at være tæt på andre mennesker. Opleve nærvær og næstekærlighed i praksis. At vide man ikke var alene, og at man var en del af noget større.

I takt med velfærdssamfundets markante fremmarch i 1970'erne og 1980'erne ændrede kirkens rolle sig. Kommunerne blev nærmeste hjælp. Hvis en på vejen havde svært ved børneopdragelse, dårlig økonomi eller kæmpede med tid til at klippe hækken, sendte man bud efter kommunen.

Vores land lider ikke under materiel fattigdom, men under relationel fattigdom. Jesu ord: Elsk din næste som dig selv, provokerer og udfordrer mennesker med et individualistisk livssyn, fordi det stiller vores næste på samme niveau som os selv.

Vi har skabt et velfærdssamfund, hvor den Socialdemokratiske bibel lyder, at bare vi får et job, et sted at bo, en bil og en fagforening, så bliver vi lykkelige.

Hvis dette var virkeligheden, ville vi ikke bo i et land med rekordmange selvmord, psykisk syge, ensomme og misbrugere af piller, alkohol eller stoffer.

Tager kirken imod udfordringen?

Folkekirkerne og frikirkerne har en unik rolle i disse centraliseringstider. Men tager kirken imod udfordringen, og får den lov? Hvad kan kirken gøre ved samfundets udfordringer, hører jeg ofte. Tja "man kan ikke se skoven for bare træer" lyder et gammelt ordsprog. Den stigende ensomhed, mangel på relationer og nærvær, kalder på en ny opgave for kirken. En opgave, som kommunerne og staten ikke kan løse. En opgave, som kræver engagement i hver en krog af Danmark, og som kalder på et civilsamfund, der ikke sender mennesker og problemer i favnen på kommunen – men selv tager et medansvar for dem, man møder på sin vej.

'Prædik evangeliet. Om nødvendigt brug ord.' Sådan sagde Frans af Assisi. Jeg tror, kirken i Danmark skal stå på to ben. Det ene ben er at forkynde evangeliet med passion og liv, og det andet at række ud til vores næste. Det kalder på en nytænkning i måden, vi bruger vores tid og ressourcer på i kirkerne - måske også i samfundet. Kunne vores fælles indsats for de svageste nå langt længere ud, hvis der var større støtte og opbakning fra politikernes side til, at kirkelige og frivillige organisationer i større grad fik mulighed for at række ud til mennesker i nød?

Kirken igennem et nåleøje

I Danmark skal kirken igennem et nåleøje, hvis en stor del af det politiske spektrum ikke skal lide af berøringsangst. Tænk bare på Folketingets åbningsgudstjeneste, hvor præstens ti år gamle udtalelse blev bedømt efter nutidens politiske korrekthed og trods præstens gentagne beklagelse over den gamle udtalelse førte til, at en stor del af politikerne boykottede gudstjenesten.

I flere af vores nabolande står der en helt anden respekt om kirkens arbejde. Her bliver kirken ikke i tide og utide skudt i skoene, at den bare vil "missionere", men her bliver kirken respekteret for at ville vise næstekærlighed i praksis.

Jeg kan ligefrem glæde mig over Norwegian flyenes halepartier, hvor norske personligheder hædres. Flere af dem er præster og kirkelige organisationsledere, der har gjort et stort arbejde på den kirkelige front.

Jeg savner, at vi på samme måde tør hædre og ære kirkens indsats for samfundet. Det vil sætte kirken fri til at gøre en endnu større indsats og gå endnu mere i samarbejde med andre aktører i samfundet til alles bedste.

Håb i håbløsheden

Jeg drømmer om en kirke i Danmark, som igen kan blive en stemme, vi lytter til. Som vil lære forældre at være opdragere, give unge erfaringer med socialt arbejde og skabe rammer og fællesskaber, som får folk ud af ensomhed etc. Som deler ud og giver håb midt i håbløshed. Og dette uden skelen til baggrund, religiøs overbevisning eller status.

Et stærkere diakonalt arbejde der vil være med til at være samfundets forlængede arm. Der er brug for stærke arme, nytænkning og stærkere samspil mellem det offentlige og private. Ellers bliver vi alle blot et cpr nr. i systemet og mister relationer. Nærvær er formentlig det mest dyrebare og værdifulde, vi kan give til hinanden i dag.

Debat

Hvornår kommer Gog-krigen?

Af pastor emeritus Stig Christensen, Sønderborg

Jeg er enig i Uffe Nissens kommentar i uge 9 til udtalelsen af den messianske pastor Claude Ezagouri om, at Gog krigen kan komme i morgen. Som Uffe N. påpeger ud fra Ezekiel 38 og 39, så skulle den krig komme, når det jødiske folk bor trygt i Israel.

I dagens Israel er der ikke megen tryghed med alle de fjender, som pønser på at ødelægge landet og folket.

Gog-krigen er kun omtalt et sted i Det Nye Testamente, nemlig Johannes Åbenbaring kap. 20 vers 8, som afslutning på 1000 årsriget, i hvilken periode der vil være fred og tryghed i Israel, men i slutningen af perioden vil Satan igen blive sluppet fri, og kampen vil afsluttes med, at Satan kastes i ildsøen, og dernæst, efter Dommedag, opretter Gud en ny himmel og en ny jord.

Et klassisk fortolkningsprincip er, at GT skal tolkes i lyset af NT, dvs. at der i NT er en klarere forståelse af Guds rige end i GT, hvilket tydeligst kommer til udtryk i Jesus Kristus. Et andet klassisk fortolkningsprincip er, at Bibelen fortolker sig selv, dvs. at Bibelen ikke kan fortolkes ud fra en almindelig menneskelig norm, men kun ud fra sit eget univers, hvilket skyldes det faktum, at Gud og Guds rige er fundamentalt anderledes end den skabte verden med det frafaldne menneske.

Jeg er enig i, at der kan komme en krig i morgen, men jeg mener altså ikke, at det er Gog krigen, men derimod den krig, som jeg i en kronik i Udfordringen i efteråret gjorde rede for. Når man tolker Johannes Åbenbaring kronologisk, så vil endetiden indeholde fire store perioder, hvor den første periode- seglperioden afsluttes med en krig, der omfatter en fjerdedel af verden(Johs. Åb. 6,8) hvilket skete i forbindelse med 1. og 2. Verdenskrig.

Den næste periode, Basunperioden, afsluttes med en endnu større krig, hvor en tredjedel af menneskene vil blive dræbt og udgangspunktet vil være omkring floden Eufrat (Johs.Å. 9,14-15) Krigen omkring Eufrat, der har bølget i næsten 40 år, vil være optakten til 3. verdenskrig.

Efter denne krig vil, som både GT og NT profeterer, det gamle jødiske tempel blive genopbygget (Johs.Å. kap.11) og dernæst vil der på et tidspunkt - vredesskåleperioden - komme en krig, som vil omfatte hele verden og kulminere med Harmagedon og Jesu genkomst.

Kristus vil derefter ifølge Johs. Åb. oprette sit 1000 års rige, der vil afsluttes med Gog-krigen

UNBROKEN
- PATH TO REDEMPTION

Den inspirerende og sande historie om Louis Zamperinis:

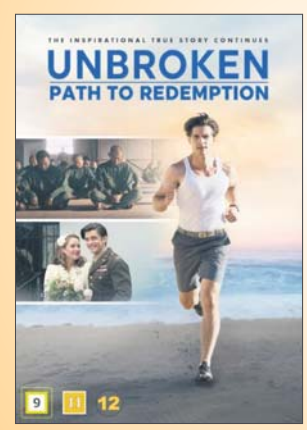

Efter at have overlevet flere års tortur som krigsfange vender Louis (Samuel Hunt) hjem fra Anden Verdenskrig, hvor han møder og gifter sig med Cynthia (Merritt Patterson).

Men han er forfulgt af sin fortid og drives ud i fortvivlelse. Så da Cynthia henvender sig til Gud ved Billy Graham-korstoget i 1949, er hendes mest indtrængende bøn for Louis, at han finder fred og tilgivelse ...

DVD. 95 minutter. Kr. 119,-
Fra 11 år.

Hosianna.dk

Spørg Præsten & Psykologen



Skriv til Jørn og Karin Braüner (Præsten og Psykologen) på email: brevkasse@praestenogpsykologen.dk eller Idrætsvej 91, 2650 Hvidovre. Ikke alle breve offentliggøres. Du vælger selv, om du vil være anonym. Hjemmeside: www.praestenogpsykologen.dk. hvor du bl.a. kan købe bogen "Stå stærkt i stormen" og tilmelde dig nyhedsmail. – Hveranden uge bringes brevkassen: "Fra Sygdom til Sundhed" med ***Orla Lindskov*** *om overnaturlig helbredelse. Orla@udfordringen.dk*

Panikangst, hvordan blive fri?

Kære Jørn og Karin

Jeg oplever i perioder at blive meget angst for at besvime i supermarkedet, når jeg handler ind, og nogle gange har jeg også svært ved at tage bussen eller toget, da jeg er bange for, at jeg så får et angstanfald midt i bussen eller toget.

Jeg føler, at angsten indskrænker mig og hindrer mig i at gøre det, jeg gerne vil. Jeg ved, at det ikke gør det bedre, at jeg undgår de situationer, men når angsten kommer, kan jeg ikke styre det.

Jeg vil meget gerne høre, hvad I tænker, jeg skal gøre for at få det bedre.

Venlig hilsen Heidi

Kære Heidi

Det er godt, at du skriver, da det ikke er noget, du skal gå med alene. Denne form for angst kan opleves meget voldsom. Det er det, man kalder panikangst.

Fordi anfaldet som oftest kommer uden varsel, sætter det sine spor, og til sidst kan det nærmest være som om, at man bliver angst for, at angsten skal komme. Så det kan blive til en ond cirkel.

Det bedste du kan gøre i en situation, hvor du oplever angst, er at bruge afspændingsteknik, hvor du først spænder og derefter slapper af i alle muskelgrupper.

Samtidig skal du koncentrere dig om at trække vejret langt ned i lungerne og puste langsomt ud. Det skal du gøre flere gange og derigennem mærke, hvordan roen breder sig i hele kroppen.

På det mentale plan skal du lave en form for styrketræning, så du øver dig i at gøre det modsatte af det, som du har lyst til.

Du skal gradvist opsøge de situationer, du er bange for og her bruge afspændingsteknikken ovenfor som afledning for din angst, så du øver dig i at blive i situationen.

Nogle gange kan du også bruge en anden afledningsteknik som fx at tælle højt eller inden i dig selv. Det er ret svært både at tælle og at tænke på, at man er bange, på samme tid.

Efterhånden vil du lære at beherske situationen og derved opdage, at den slet ikke var så farlig, som du troede.

At få en viden om hvordan kroppen rent fysiologisk fungerer, vil også hjælpe dig til at tænke mere rationelt. Hvis du har hjertebanken, stiger din puls.

Det er det modsatte, der gør sig gældende ved besvimelse. Her falder pulsen. Det at vide, at det rent fysiologisk sjældent forekommer, at man besvimer, når man har hjertebanken, kan være en stor hjælp. For så kan du prøve at minde dig selv om det, næste gang, du får hjertebanken. Bare det at vide det, kan være med til at mindske angsten.

Hvis tankerne kommer igen, så husk dig selv på, at selv om dine forestillinger virker fornuftige, er de det helt sikkert ikke. Så husk ikke at acceptere urealistiske tanker, men begynd at stille spørgsmålstegn til dem.

Hav fokus på de gange, hvor det lykkes for dig. Det vil hjælpe dig til at få større tiltro til, at du også kan gøre det næste gang.

Hvis du over tid stadig ikke synes, at du er kommet langt nok i din udvikling, kan det være en god idé at søge professionel hjælp.

Det vigtigste er at erkende psykologiske problemer som det, de er, i dit tilfælde angst, og få det behandlet. Så kan du begynde at koncentrere dig om andre ting i dit liv.

Med venlig hilsen
Jørn og Karin



Hvis du føler dig svag lige nu, så fortvivl ikke! For du kan henvende dig til himlens Gud, der har al magt i himlen og på jorden, og Han kan gøre det, du ikke kan.

Det er som om, at Gud har en forkærlighed for mennesker, der erkender deres magtesløshed og beder Ham om hjælp. Når vi er magtesløse, så kan Guds kraft udfolde sig helt. Paulus siger ligefrem, at på grund af visheden om dette, er han "godt tilfreds under magtesløshed" (2 Kor 12,8-10), for han ved, at det er der, han kan modtage hjælp fra Gud.

Søg at komme til det punkt, hvor du oplever at være godt tilfreds, når du er svag, fordi du ved, at der har Gud en mulighed for at gribe ind. Det er den tro og tillid, der giver hvile i de sværeste omstændigheder. Gud vil ikke svigte dig. Hent din styrke hos Ham, og du bliver ikke skuffet.

Hvordan får vi vores dreng til at åbne op?

Kære Jørn og Karin

Vi har en datter, der går i 2.g, en dreng på 15 år og en datter mere på 12 år.

Vores ældste datter har altid været meget åben og har betroet sig til os, hvis hun havde problemer, og det har været let for os at tale med hende om det.

Vores yngste datter minder meget om hende, så selv om hun ikke er så gammel endnu, er hun også god til at udtrykke, hvis hun er ked af det eller vred over noget.

Vores dreng er imidlertid noget mere reserveret. Hvis der er noget, der trykker ham, og vi prøver at tale med ham om det, så siger han, at vi ikke skal blande os.

Nogle gange er det dog tydeligt, at han ikke har det godt, og vi er lidt bekymrede for ham.

Har I et godt råd til, hvad vi kan gøre?

Hilsen Mona og Jesper

Kære Mona og Jesper

Tak for jeres brev. Det er tydeligt at høre, at jeres drengs velbefindende ligger jer på sinde.

Det er aldrig nemt at være midterbarn, og det at komme efter en storesøster, som er åben og udadvendt med god kontakt til sine følelser, gør det heller ikke lettere.

Midterbarnet kan let blive overset, og drenge udvikles senere end piger, både fysisk og psykisk, så for mange kan det være en svær tid.

Både piger og drenge kan have svært ved at finde ud af deres følelser i teenageårene.

Piger har dog ofte lettere ved at udtrykke deres følelser, hvorimod drengene godt kan gå mere stille med det. Det kan være svært at vide, om det, der trykker ham, er stort eller småt.

Han er i en periode, hvor han har meget brug for, at du, Jesper, som hans far bruger en del tid sammen med ham.

Det vil være rigtig godt, hvis I kan finde på nogle mandeting at lave sammen. Det kan være at tage på ture sammen, fx gåture og/eller længere ture fx i naturen eller med overnatning.



Han er i en periode, hvor han har meget brug for, at du, Jesper, som hans far bruger en del tid sammen med ham. Det vil være rigtig godt, hvis I kan finde på nogle mandeting at lave sammen.

Det vigtigste er at tilbringe tid sammen, da det vil give ham en følelse af selvværd og selvtillid, da han kan mærke, at han er værd at bruge tid med.

Med hensyn til at snakke sammen kan det med drenge ofte være en god idé at gå mere indirekte til værks. På sådan en tur vil der være mange anledninger til at snakke sammen, mens I laver noget sammen for derigennem at kunne nå ind til også at tale om nogle af de mere dybtliggende emner.

På den måde vil der blive opnået en tættere kontakt, der vil gøre det lettere at få snakket om stort og småt.

Det kan også give anledning til, at han kan høre om, hvordan du oplevede det, Jesper, da du var på hans alder.

Måske genkender du noget fra dig selv og kan derved bedre forstå det, han går igennem.

Med venlig hilsen
Jørn og Karin

Hotline til Præsten & Psykologen

På alle onsdage fra kl. 10-11 kan du ringe til Præsten & Psykologen på tlf. 5018 9622. Nogle spørgsmål bringes senere i Udfordringen.

Du kan skrive et spørgsmål eller en kommentar til:
Jørn og Karin (Præsten og Psykologen) på email:
brevkasse@praestenogpsykologen.dk



Over 140 ville lære at praktisere den profetisk gave



Over 140 profetisk interesserede var samlet i Horsens for at blive undervist af de skotske profeter Emma Stark og Sarah-Jane Biggart, og af danske Pernille Liland, som her fortæller, hvad der skete.

Reportage og kommentar af Pernille Liland, Nordic Prophetic Network

Over 140 profetiske mennesker var samlet i Horsens i weekenden 21.-22. februar til en Nordisk Profetisk konference.

Deltagere var kommet fra hele Danmark for at blive udfordret til et nyt niveau i den profetiske tjeneste.

Hovedarrangør var Nordic Prophetic Network i samarbejde med Horsens Pinsekirke B&U.

Profet Emma Stark fra Glasgow Prophetic Center fortalte, at hun tydeligt hørte Gud tale hende fredag d. 21.2., lige før hun skulle lande i Københavns lufthavn.

"Sig til Danmark, at hun har lige afsluttet en national menstruationscyklus, så hun nu er klar til at undfange vækkelse i sin frugtbare periode…"

Emma spurgte Gud i flyet: "Er du ikke sød at sige det på en anden måde…sådan kan jeg da ikke stå og sige på platformen..."

En konkret tegn

Herren fortsatte ifølge Emma:

"Det er tid nu for Danmark til at føde, reformere og forløse det nye, jeg har for Danmark.

Du har før været tæt på vækkelse, hvor det endte i frustration og rod i mange kirker… men NU er du klar til at modtage undfangelsen af vækkelsen…

Så se jer ikke tilbage, og arbejd ikke længere med profetiske ord, som taler om begrænsning… for min Ånd vil nu bryde igennem det, I ikke selv kunne bryde før…

Denne nation er som en livmoder, som er blevet renset for alt, der stod i vejen for at skabe LIV – men nu er I klar til at undfange og føde nye tjenester, nye kirker og internationale ledere – og som et tegn på, at jeg gør alt nyt i jer, vil jeg sætte en dansker i ledelsen for FN's internationale verdensbank.

Nu er det tid til at åbne jeres mund og tale, hvor I har holdt jer tilbage før, siger Herren!"

Profetien fortsatte: "Danmark, du er kaldet til at være et foregangsfolk for vækkelse i Norden, og det er tid til at tænke helt nyt! Gud vil omstrukturere positioner i mange ledelser i kirkerne, så de kan arbejde med Gud i det nye –



og Herren spørger jer:

– Kan I fralægge jer al skyld og skam over det, som mislykkedes for jer i fortiden, over alt det, I ikke nåede før i tiden?

– Kan i lade det ligge nu og ikke se jer mere tilbage? For jeg vil give jer en ny og større drøm for fremtiden, siger Herren.

Profeter med tænder

Emma underviste meget direkte og udfordrende om den nye apostolsk-profetiske bevægelse, som er opstået i Europa.

Profeter med "tænder" vil blive rejst op. En kaliber af profeter, som "bider sig fast" i sandheden om det, Gud siger, og ikke slipper deres "bid", før de ser det manifesteret.

Profeterne må og skal tage deres "hyrde-briller" af, og SE på Danmark, som en profet gør. Mange er blevet presset ned i en pasform, som ikke passer til dem.

Kirkerne har ligget under for en lærer-hyrde ledelse, som kan have svært ved at høre og turde gøre, hvad Herren siger til landet.

Det er tid til, at apostle og profeter med "bid" og risiko-fyldt tro træder i ledelse og tør gå ud og erobre landet tilbage. Det kræver profetisk mod og frygtesløshed, ikke blot undervisende og beskyttende hyrdeomsorg.

"For Gud vil give jer landet – hvem vil gå…?" udfordrede hun.

Mange på konferencen blev udfordret til at rejse sig op, hvis de havde et kald som profet, for at være villige til at blive trænet, udrustet og sat fri fra frygt. Og til at lære at være profeter på en sund og frugtbar facon, til at rejse sig og bede for landet og tale det, Herren siger… og ikke det, frygten og mørket før har sagt.

Fri for frygt

Sarah-Jane Biggart, som ofte rejser sammen med Emma, underviste på lørdagens sidste seminar, og hun udfordrede danskernes frygt:



Emma Stark interviewede tre af deltagerne, som havde oplevet helbredelser, efter at meddeltagere havde "scannet" dem og givet dem kundskabsord. Det handlede bl.a. om nakke-smerter og kroniske konstante smerter efter et kejsersnit.

.

"Vi mærker i ånden at danskerne ligger under for en ånd af frygt og undertrykkelse, som fik sit greb i jer ved besættelsen under 2. verdenskrig. Det er tydeligt at Gud er ved at sætte Danmark fri fra al slags frygt"…

Hun ledte hele salen i en omvendelsesbøn på vegne af Danmark. Alle bekendte, at både som nation og som enkeltpersoner har vi indgået en pagt med frygt og ligget under for dens lammende greb.

Mange deltagere blev sat fri fra frygt i mange afskygninger, både under fællesbønnen og ved håndspålæggelse i eftermødet. Ingen dramaer og høje skrig, blot en tydelig efterfølgende frugt af glæde og fred, bekræftede mange. Helligånden var tydeligt til stede og kunne bevæge sig frit.

Ikke bare "leve med det"

Frygt kan give mange forgreninger ind i et menneskes - og en hel befolknings - tilstand, underviste Sarah-Jane. Man lærer at "leve med det", som var det blot en naturlig del af kulturen og tankemønsteret i nationen.

Men Gud ønsker af afsløre mørket og sætte danskerne fri, så de kan leve og ånde frit.

De skal kunne tale frit og naturligt om Jesus, bede for mennesker til frelse og helbredelse og profetere liv og frihed, - hvilket hører med til et kristent liv.

Frygt for alt åndeligt

Mange kristne er bange for, om de kan skelne Guds stemme fra Satans. Mange frygter alt åndeligt eller "overnaturligt", som var det hele fjendens territorie og et levn fra "New Age".

Endnu flere tvivler på, om Gud virkelig kan bruge dem i profeti og betjening af andre på en sund og frigørende måde. Om ånden i dem er "stærk nok" til kunne komme med ord fra Gud. Og der var enhed i, at den frygt skal vi ikke ligge under for mere i Danmark.

Vi har krav på en sund trosfyldt ytringsfrihed som kristne i vores land. Gud sætter Danmark fri i denne tid til at leve i Hans manifestation af *kraft, kærlighed og sund fornuft*, jvf. 2 Tim. 1:7, som blev undervisningen omdrejningspunkt.

Mere undervisning i april

Den 5.- 6. april er Sarah-Jane Biggart tilbage med to dages praktisk undervisning med strategisk bøn for landet. Det sker igen i Horsens pinsekirke.

Hun leder selv et Europæisk netværk af bønne-ledere i strategisk bøn for byer og nationer, kaldet "The Purple Company", som hun har virket ud fra de sidste 10 år i Storbritannien.

Når hun er tilbage i april, skal vi praktisere at bede, proklamere og se profetisk, hvad Herren gør.

Aktivering af profeti og helbredelse

Emma Stark spurgte forsamlingen, hvad de før har lært om den profetiske tjeneste.

Det var tydeligt, at de fleste havde deltaget på seminarer og profetiske-skoler før – og vidste meget, men effekten og frugten havde ikke sat tydelige spor.

Næsten ingen brugte åndsgaverne i dagligdagen, og sjældent profeterede de til andre eller bad for de syge.

Efter en skarp undervisning om den autoritet og kraft, vi har i tjenesten, blev vi sat i gang med at øve os to og to. Her oplevede stort set alle at blive "overrasket" over, hvad de selv profeterede til deres makker, og at det tilmed var korrekt og fra Herren!

I en anden øvelse skulle vi "scanne" hinanden med kunskabsord for evt. sygdomme, smerter eller lidelser og derefter sætte dem fri i bøn. Til de flestes store overraskelse blev mange helbredt. Og 3 personer nåede at give deres vidnesbyrd.

Det niveau af profeti, hvor kraften bliver forløst i gerninger til frihed, ønsker Gud at give til danskerne nu.

Vi skal ikke "kun se farver og symboler" som profetiske kristne, vi skal alle se, tale og profetere så det skaber synlig forandring og manifesterer Guds rige iblandt os!

Denne profetiske gave er ikke kun for profeter, den er til alle de kristne! (1. Kor 14:31).

Mere end undervisning

Emma Stark udfordrede til sidst kirken: "Undervisningen er blevet ophøjet og sat i fokus mere end kraften til frelse og frihed!"

Hun pointerede, at forkyndelsen af evangeliet skal manifestere sig med efterfølgende tegn og undere. Og det er slet ikke svært! Men vi er nødt til at samarbejde med Gud i dette nye niveau.

Mange kirker i Europa er blevet så passive i deres tro, fordi ophøjelse af teologisk undervisning har fået en højere plads end kraften i evangeliet. Det har gjort os sløve og sovende.

"Vi skal bruge Guds Kraft igen, som i den første menighed. Når vi profeterer, skal vi "sætte de fangne fri" og helbrede de syge. Mennesker skal høre direkte fra Gud og chokeres over Guds kraft og indgriben i deres liv," udfordrede Emma Stark.

Teenagere gør det også

Emmas egen datter, Jessica på 16 år, gik for nyligt ud og stoppede en dame klædt i sort tøj og med lange sorte negle midt på gå-gaden i Glasgow.

Hun sagde venligt til damen, at hun selv var kristen, og at Gud ønskede at tale til damen. Men damen svarede kort, at hun var heks, og at Jesus ihvertfald ikke kunne gøre noget for hende.

Jessica spurgte (ved brug af kundskabsord og "scanning") om hun ikke havde en kræftknude i brystet? Hvortil heksen svarede "jo..." Jessica fortalte hende lige dér, at Jesus elskede hende og helbredte kræftknuden lige nu!

"Prøv selv at mærke efter", opfordrede hun heksen. Damen tog sin hånd ind på brystet og i forbløffelse konstaterede hun, at kræftknuden var væk!

Det er tid nu

Det er tid til at alle, - både børn og ældre, som profeten Joel 3:1-3 profeterede, - bruger kraften og autoriteten. Vi har fået kraften som kristne af Jesus til at sætte mennesker fri, så de kan komme til tro på ham, verdens frelser!

Vi skal ikke vandre underkuede og gemt væk i kirkerne mere.

Vi kan rejse os i frimodighed fra de passive stole efter årtiers plastificerende undervisning og sætte en nation fri til at møde Jesus.

Læs mere om Pernille Liland og Nordic Prophetic Network på side 4.



Generalsekretær Kim Hartzner har besøgt Nordkorea otte gange. Arkivfoto: Mission Øst.

Mission Øst sender mad til 10.000 børn i Nordkorea

Der er ingen politisk løsning på Nordkoreas fødevareproblem foreløbig. Nu vil Mission Øst hjælpe mindst 10.000 børn.

De politiske forhandlinger mellem USA og Nordkorea er brudt sammen, og sanktionerne fortsætter. 25 millioner nordkoreanere mangler lige nu mindst 1,4 millioner tons mad. Hele 40 procent af befolkningen – 10 mio. mennesker – er kronisk underernærede. Endnu en alvorlig fødevarekrise truer, og børn risikerer at dø af sult.

Derfor har Mission Øst besluttet hurtigst muligt at gå ind med mad til omkring 10.000 børn i daginstitutioner.

Hjælp under krisen i 2012

Generalsekretær Kim Hartzner frygter en gentagelse af den store fødevarekrise, som han så ved selvsyn i Nordkorea i 2012:

– Her så jeg børn så underernærede, at de vaklede apatiske rundt. Nogle var så afkræftede, at de ikke kunne rejse sig fra betongulvet. De havde udspilede maver af mangel på protein, deres ben var så tynde som stylter, håret var delvis faldet af. Deres normale sorte hår var blevet misfarvet og var delvis gråt eller hvidt. De havde parasitter og øjenbetændelser. Det var en gru at se på.

Dengang fløj Mission Øst ind med majs og kosttilskud med proteiner, vitaminer og mineraler til omkring 48.000 børn. Nu er hjælpeorganisationen klar til at gøre noget lignende igen.

Tømmer nødhjælpspuljen

– Vi tømmer vores nødhjælpspulje og inviterer gavmilde danskere til at være med. For 80 kroner kan vi give et næringsrigt måltid pr. barn hver dag i tre måneder. Vi kan hjælpe 6.300 børn på stående fod, men vi vil hjælpe mange flere. Kommer vi op på 1,5 million kr., kan vi hjælpe 20.000 børn, og så fremdeles. Det afhænger af, hvor mange danskere, som vil være med, siger Kim Hartzner.

Lige nu arbejder Mission Øst på højtryk for at få logistikken på plads. I løbet af få uger kan en konvoj af lastbiler køre ind med nødforsyninger. Mission Øst uddeler fødevarerne i vuggestuer og børnehaver i samarbejde med de nordkoreanske myndigheder.

Hjælpeorganisationen har arbejdet med nødhjælp, genopbygning efter oversvømmelser og udvikling af bæredygtigt landbrug i Nordkorea siden 2011. Generalsekretæren besøgte Nordkorea i august 2018, hvor han ved selvsyn konstaterede den fejlslagne høst og forudsagde en kommende fødevarekrise. Men først den 23. februar 2019 bad Nordkorea FN om hjælp. Det er den anmodning, Mission Øst nu reagerer på i samarbejde med FN.

Svend/Bodil

'Gud er livets skaber' - stærk prolife-lov vedtaget i Missouri



Missouris guvernør Mike Parson.

Repræsentanternes Hus i Missouri har vedtaget "USAs stærkeste abortlov".

Loven ved navn "H.B. 126" blev vedtaget med 117 stemmer for og 39 imod. Nu skal loven igennem senatet, der ligesom repræsentanternes hus har et republikansk flertal. Også delstatens guvernør, republikaneren Mike Parson, vil støtte loven.

Ifølge H.B. 126 er abort forbudt ved hjertelyd (fra uge 8). Men det mest unikke er, at loven nævner Gud.

"I erkendelse af, at Gud er livets skaber og at Artikel 1, sektion 2 i Missouris forfatning sikrer, at alle mennesker har en naturlig ret til livet, er det hensigten ... at "beskytte retten til liv for alle mennesker, fødte som ufødte" og at "erklære, at staten og alle dens politiske underafdelinger er et 'livets fristed', som beskytter gravide kvinder og deres ufødte børn,"" hedder det i H.B.126.

Det er således forbudt at få foretaget abort på grund af fosterets race, køn og Downs-diagnoser, ligesom mindreårige skal informere en "ekstra værge" ved ansøgning om abortindgreb.

Bodil



Den kristne medie Premier har fokus på Brexit i et video-interview med den anglikanske ærkebiskop Justin Welby fra januar 2019.

Ærkebiskop: Bed for Brexit!

Politikerne har et større ansvar end nogen kan leve op til, siger Justin Welby.

- Et Brexit uden en aftale vil være sværest for de fattige og udsatte, siger Justin Welby og opfordrer til bøn for politikerne.

I et interview med Justin Brierly fra kanalen Premier uddyber den anglikanske kirkes overhovede sine holdninger.

- Det vil være en politisk og praktisk og moralsk fejl af ende uden en Brexit-aftale. Men politikerne har verdens sværeste job, derfor skal vi bede for dem.

Det sværeste job er vel det, Theresa May har?

- Jeg beder for alle politikerne med ægte kærlighed og respekt. Jeg beder om, at de må få visdom, mod og styrke, og om at både de og deres familier må blive velsignet. De har et større ansvar end nogen af os kan klare.

Du har sikkert sympati med dem, fordi du selv kender til at stå som leder af en kirke med indre spændinger?

Folk i den politiske sfære har nok en sværere rolle end jeg har, men det, jeg ind imellem oplever, øger min sympati for dem, svarer Justin Welby med et smil.

Blandt de frygtede konsekvenser af et Brexit uden aftale er, at det britiske pund vil miste meget i værdi og at arbejdsløsheden vil blive fordoblet. I Nordirland frygter man også en genopblussen af den konflikt, der blev bilagt med Langfredagsaftalen i 1998.

Bodil

Blasfemianklagede Asia Bibis advokat:

Man må "dø om så det gælder"

Af Ingunn Marie Ruud, KPK

Advokat Saif ul-Malook er den muslim, som hjalp den kristne pakistanske kvinde Asia Bibi i blasfemisagen mod hende. Nu er Asia Bibi frikendt, mens advokaten lever med drabstrusler hængende over sig.



Den muslimske advokat Saif ul-Malook bliver truet på livet, fordi han forsvarer blasfemianklagede kristne i Pakistan. Men han er overbevist om, at han gør det rette. Foto: Ingunn Marie Ruud, KPK

Asia Bibi sad i over ni år fængslet på dødsgangen, før hun i oktober 2018 blev frifundet for blasfemi. I januar i år afviste Pakistans øverste domstol et krav om at omgøre frifindelsen.

– Nu er der ingen, som kan bestride hendes frifindelse. Det er fastslået i den pakistanske grundlov, fortæller Saif ul-Malook til Kristelig Pressekontor.

Han førte sagen for Asia Bibi i højesteret og blev sammen med dommerne truet på livet af ekstremister efter frifindelsen.

Saif ul-Malook har sammen med Stefanusalliansens støttepartner Sajid Christopher Paul fra Human Friends Organization besøgt Norge for at diskutere ekstremisme og trosfrihed i Pakistan. De skulle blandt andet deltage i et panel under filmfestivalen Human International Dokumentary Festival i Oslo.

Fortsætter kampen

Selv om ul-Malook forlod Pakistan af frygt for sit eget liv, er han ikke færdig med at forsvare minoriteter mod misbrug af landets blasfemiparagraf. Under interviewet med KPK blev han ringet op af familien til en anden kristen kvinde, som er dømt til døden for blasfemi i hjemlandet.

– Jeg kommer til vende tilbage til Pakistan for at forsvare hende i ankesagen, og jeg er sikker på, at vi også kan vinde den, siger advokaten.

Han frygter for sin egen sikkerhed, men mener, det er bedre at blive dræbt end at undlade at gøre det rette.

– Vi skal alle dø en gang. Hvis ekstremisterne dræber mig, vil jeg blive husket som en modig mand. Enten jeg dør eller overlever, vil min indsats kunne føre til ændringer i Pakistan og gøre noget ved misbruget af blasfemiparagraffen, siger ul-Malook.

Advokaten blev også truet, da han var anklagemyndighedens aktør i sagen mod Mumtaz Qadri, den livvagt, som dræbte Punjab-guvernøren Salman Taseer, efter at denne havde kritiseret misbruget af blasfemiloven. Qadri fik dødsstraf, men er senere blevet hyldet som en martyr af ekstremister i Pakistan.

Pøbelens magt

Advokaten fortæller, at så godt som hundrede procent af de blasfemianklagede i Pakistan ender med at blive kendt skyldige i første retsinstans.

– Når nogen anklager andre for blasfemi, har de som regel en pøbel med sig på tusind mand. Lokalt politi og retsvæsen vover da som regel ikke at gøre noget andet end at fængsle og dømme personen. Det er på dette niveau, vi må styrke indsatsen, hvis vi skal misbruget af blasfemiloven til livs, siger ul-Malook og påpeger, at næsten 80 procent af dem, som anklages for blasfemi, selv er muslimer.

– De får ikke den samme internationale opmærksomhed, som nogle af sagerne mod kristne får, tilføjer han.

Selv mener ul-Malook, at muslimer som ham selv burde få mere anerkendelse internationalt.

– Ikke for min egen skyld, men for at hjælpe ofrene og skabe ændringer. Hvis andre advokater så, at jeg høstede stor anerkendelse for min indsats, ville flere vove at kæmpe for de svageste og dermed skabe en ændring i samfundet, siger han.

Lille, højlydt og voldelig gruppe

Han mener, protesterne og dødstruslerne efter Bibis frifindelse ikke er repræsentative for holdningen hos flertallet af Pakistans befolkning, men at de har deres udspring i en lille gruppe ekstremister.

– De er få, men meget højlydte og voldelige. De kalder sig muslimer, men jeg vil ikke sige, at de er det. Der står jo i Koranen, at hvis du dræber en uskyldig person, dræber du hele menneskeheden, siger Saif ul-Malook.

Advokaten mener, at han som muslim har en pligt til at arbejde for mennesker fra den kristne minoritet.

– I Koranen står det tydeligt, at vi skal tage vare på de svageste og mest udsatte i samfundet, siger han til KPK.



Metodist-samfundet United Methodist Church holdt en ekstraordinær generalforsamling i St. Louis, Missouri, den 24. februar. Her blev det afgjort, at UMC fastholder det bibelske syn på homofili. Foto: United Methodist News Service/Kathleen Barry

Metodister fastholder traditionelt ægteskabssyn

- Metodistkirken bør følge sin lære, fastslog lederen af Wesleyan Covenant Association.

Af Bodil Lanting

USAs største metodistsamfund, The United Methodist Church, har den 24. februar på en ekstraordinær generalforsamling i Missouri valgt at håndhæve kirkens holdning til samkønnede ægteskaber og LGBTQ-præster.

Der er 80 millioner metodister på verdensplan og stor forskel i holdningen til etiske spørgsmål fra nord til syd. I fx. Afrika er metodistkirken i vækst - og her finder man den største modstand mod samkønnet ægteskab og homofile præster.

Metodistkirkens troslære i *Book of Discipline* kalder homoseksualitet "uforenelig med kristen lære". Nu har også United Methodist Church (UCM), som har 7 mio. medlemmer i USA og 12,5 mio. på verdensplan, stemt for en strammere linje i kønspolitikken, skriver Christian Post.

Kirkens biskopper havde bedt om en resolution, som skulle give de lokale menigheder og præster større selvbestemmelse i spørgsmål om samkønnet ægteskab og LGBTQ-præster. Men det blev afvist af flertallet af de 800 delegerede fra hele den globale metodistkirke på generalforsamlingen.

Et hus i splid med sig selv

De delegerede valgte dermed den "traditionelle plan", som bekræfter metodistkirkens hidtidige afvisning af homoseksualitet.

Afgørelsen vil muligvis få nogle af de mere "progressive" metodistkirker til at forlade den officielle kirke. Men de konservative kræfter i Wesleyan Covenant Association (WCA) står fast.

"Det er først og fremmest en teologisk forskel for os og den sandhed, kirken er sat til udbrede. Når en kirke begynder at knække over i forhold til overensstemmelsen med sin lære og etik og disciplin, bliver det et hus i splid med sig selv. Det bliver dysfunktionelt," forklarede Keith Boyette, som er leder for WCA og hovedfortaler for den traditionelle plan.

En ny kurs?

"Book of Disciple" tillader ikke præster af vie samkønnede, ligesom praktiserende homoseksuelle ikke kan blive ordineret.

Noget tyder på, at UMC er ved at slå ind på en mere traditionel evangelisk kurs også i synet på abort. I maj 2016 valgte UMC således at blive prolife efter i 46 år at have været fortaler for fri abort.

Den danske biskop for metodistkirken i Norden og Baltikum, Christian Alsted, deltog i generalforsamlingen i USA. Han har overfor Kristeligt Dagblad udtrykt skuffelse over, at kirken ikke ville "give plads til flere synspunkter".

Jesus-bevægelse samler 60.000

YWAM var medarrangør af et stort 10-timers missions-event i Florida.

60.000 kristne fra hele USA var forrige lørdag samlet på Camping World Stadium i Orlando til eventet "The Send".

Det skriver The Christian Post.

"The Send" blev arrangeret af Youth With A Mission, Christ for All Nations og Lou Engle fra Lou Engle Ministries. Formålet var at motivere kristne til at opfylde deres Gud-givne kald til mission.

Ifølge Lou Engle kom inspirationen til det livestreamede event i 2011, hvor medlemmer af YWAM talte om hvorvidt der ville komme nye missionærer på linje med Billy Graham.

Under eventet i forrige weekend talte prædikanterne Bill Johnson, Daniel Kolenda og Francis Chan, mens lovsangen blev ledet af Hillsong Young & Free, Jesus Culture, Tasha Cobbs-Leonard og Bethel Music.

Krig mod passivitet

I et interview med Christian Post fortæller den tidligere ishockeyspiller, evangelisten Todd White, og grundlæggeren af Jesus Image, Michael Koulianos, om deres oplevelse af eventet.

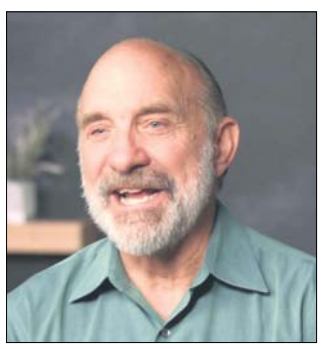

Lou Engle er en af initiativtagerne til det store event 'The Send'.

Hvad er The Send?

- The Send er i yderste instans en krig mod inaktivitet. For mig er det en tosidet skøn oplevelse.

Vi samles her for at få et sandt møde med Jesus og derefter blive sendt ud fra ham for at bringe ham til vore byer, landsbyer, lokalsamfund - og til vore familier og vore ægteskaber. Nogle skal gå til missionmarken og andre til deres arbejdsplads, forklarede Michael Koulianos.

Gud vækker en kæmpe

Der er tusinder af mennesker samlet for at lovsynge Jesus. Hvad er din reaktion på det?

- Jeg synes, det er fantastisk. Gud er ved at vække en sovende kæmpe, hans kirke kommer sammen i en troens enhed, hvor man ikke siger "Jeg foretrækker min tjeneste fremfor din", men hvor vi i stedet reelt foretrækker hinanden.

Vi har skabt et samarbejde, hvor forskellige tjenester samles og siger: "Lad os alle gå fremad mod ét mål, med ét sind, så Jesus er målet, svarer Todd White.

Michael Koulianos tilføjer: "Jeg tror, at hvis vi havde prøvet dette for et år siden, ville det nok ikke have virket, men vi tror, det er Helligåndens værk. På ingen tid var vi alle blevet venner. Det er Gud, der binder hjerterne sammen på en meget autentisk måde, fordi vi har en fælles passion og kærlighed til Jesus.

Helligånden virker, og vores by har summet. Folk bliver frelst og helbredt i gaderne. Optakten til møderne har været vanvittig.Det har været en helt fantastisk tid og en stort privilegium. Det, at vi får lov til at være her i dag, er en stor ære og et stort privilegium. Jeg føler, at Herren har skabt en ny Jesus-bevægelse".

Hunger efter Gud

- Det er Gud, der gør det: Vi startede med at gå til skolerne for 12 år siden, og 30-40 mennesker ville møde op, fordi vi skulle evangelisere, og næsten ingen ville melde sig til det.

Man behøver ikke være evangelist, man skal bare være kristen. Så lige nu ser vi tusinder, og med tiden vil vi se, at folk bare begynder at leve op til det, Gud har skabt dem til.

Der er sådan en hunger her og en dragen mod himlen. Lige nu er det ved at tage form, slutter Todd White.

Bodil

'Sjælesorg og omstrukturering er påkrævet'

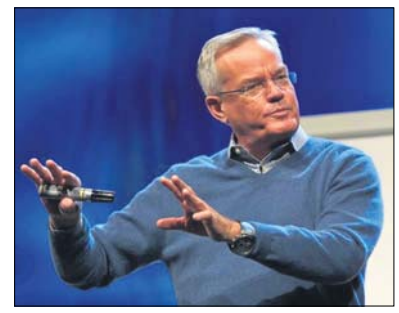

Tidligere pastor og grundlægger af Willow Creek i Chicago, Bill Hybels.

En uafhængig undersøgelseskommission (IAG) har den 26. februar udgivet en rapport med en vurdering af anklagerne mod Willow Creeks grundlægger og præst, Bill Hybels, kirkens og organisationens struktur samt en anbefalet handlingsplan.

Ledelsen i kirken *Willow Creek Community Church* (WCCC) følte sig udmattede og ulykkelige i årene 2014-2018, mens den ene afsløring fulgte den anden. Mange har nu fortrudt deres egen reaktion på de uventede afsløringer. Men den nye ledelse prøver at skabe forsoning både blandt de krænkede og kirkens nuværende medlemmer og ser fortrøstningsfuldt fremad, skriver Independent Advisory Group.

Anklagerne mod Hybels

I konklusionen hedder det, at anklagerne mod Bill Hybels for seksuelt upassende ord og handlinger er pålidelige. Vurderingen er ikke kun baseret på en enkelt anklage eller en enkeltpersons udsagn, men på et mønster i det samlede vidnesbyrd. Anklagernes troværdighed ville have været nok for kirken til at gribe ind overfor Bill Hybels, hvis han stadig havde været pastor, vurderer IAG.

Der har været verbale og psykiske trusler mod både mandlige og kvindelige ansatte, og i flere årtier kunne Bill Hybels gøre som det passede ham uden at stå til regnskab for nogen. I organisationen Willow Creek Association overgav ledelsen ansvaret for at undersøge sagerne mod Bill Hybels til kirken, hvor han var ansat. Men som den ledende figur og selve Global Leadership Summits ansigt udadtil, skulle WCA have udvist større ansvar for at forstå indholdet og typen af anklagerne mod ham, vurderer IAG.

Bill Hybels trak sig som pastor i april 2018 og er ikke længere ansat af WCCC, derfor kan kirken ikke gøre noget disciplinært overfor ham.

Magt på godt og ondt

Kirken og organisationen Willow Creek Association har dels nydt godt af grundlæggerens magt, indflydelse og ledelse og dels lidt af samme årsager. På plussiden nævnes væksten både i kirken og globalt. Men misbruget af magt, indflydelse og ledelsesstil har ført til dysfunktion i organisationernes evne til at gennemføre retningslinjer, sikre personalet og tackle uventede kriser.

Rapporten understreger, at krisen både i kirken og organisationen WCA primært hænger sammen med den fælles grundlægger. Da Bill Hybels nu er ude af billedet, ser man håb for fremtiden både i kirken og i WCA.

Samtidig bør ingen undervurdere eller betvivle de velsignelser, som Gud tidligere har givet kirken, WCA, kirkens ledelse og Bill Hybels på baggrund af visse ord og handlinger i 2018 og tidligere. "Fejl og synder skal ikke fornægtes eller glemmes, men man må heller ikke glemme Guds velsignelser og Guds folks trofasthed," hedder det. Det gode, som er blevet opnået, er betydningsfuldt og blivende og skal hverken bagatelliseres eller miskrediteres af anklager og afbrydelser. Det gode bør fejres og bevares, fastlår IAG i konklusionen.

Handlingsplanen

Uden at have bemyndigelse i hverken kirken eller WCA anbefaler IAG, at man i kirken tager ansvar for en proces med forsoning for at skabe nyt håb og hele brudte relationer. Det indebærer økonomisk støtte til rådgivning og andet for de kvinder og mænd, som er skadede gennem forbindelsen med Bill Hybels.

Grundlæggeren selv bør søge sjælesorg for at se problemerne i øjnene. Indtil videre har han hverken anerkendt eller undskyldt for de formodede overgreb af seksuel karakter.

Kirken og WCA skal fortsat støtte kvinder i alle former for pastoralt og organisatorisk lederskab. Samtidig skal der indføres skriftlige retningslinjer for ytringer, jokes, relationer og brug af alkohol blandt ansatte og frivillige. Der skal desuden udarbejdes skriftlige retningslinjer med bibelske procedurer for påståede eller reelle synder ud fra Matt. 18,15-17 og 1 Tim. 5,19, ligesom der skal sikres procedurer, som imødegår topstyring.

"Må alle opleve Guds nåde og barmhjertighed," slutter rapporten fra IAG.

Bodil

Mor til Frederik 7. blev forvist fra hoffet og endte sit liv i Rom

Charlotte Frederikke - mor til Frederik 7. - skulle have været dansk dronning. Men hun blev skilt og forvist fra hoffet og døde i Rom som katolik.

Af Steen Jensen

På den lille, tyske kirkegård i Vatikanstaten i Rom, Campo Santo Teutonico, findes der et hvidt gravmæle over den danske prinsesse Charlotte Frederikke, der blev skilt fra den senere kong Christian 8. Hun er begravet her. Efter et broget liv med skiftevis op- og nedture boede hun i sine sidste år i Rom og blev katolik.

På en hvid marmorgavl bag sarkofagen står der en tekst på latin, der oversat lyder: "Frederik VII, Konge af Danmark, rejste dette monument til minde om sin mor, år 1848".

Frederik var blot ét år gammel, da hans mor på grund af utroskab blev forvist fra hoffet i København. Charlotte Frederikke så ham aldrig igen. Men de vedblev med at skrive til hinanden livet igennem.

Hun var i 1808 blevet gift med sin prins, den flotte kronprins Christian Frederik, der en dag skulle blive landets konge, Christian 8. De skulle leve lykkeligt sammen til deres dages ende.

Men det er ikke altid, det går som i eventyrene, og efter bare tre års ægteskab blev de skilt på grund af hendes utroskab med sin sanglærer, komponisten Edouard Du Puy, som efterfølgende blev landsforvist.

Christian lå nu heller ikke på den lade side hvad utroskab angår. Men tiden var en anden, og svigerfar Frederik 6. sendte hende på porten og forviste hende til Horsens.

Her boede hun i de næste 19 år i en slags udvidet husarrest, i et palæ omgivet af sit eget lille hof og megen selskabelighed. Hendes livsførelse, pengeforbrug og ind imellem bizarre påfund vakte dog forargelse i højere kredse, hvorimod hun vandt venner blandt borgerskabet og blandt ubemidlede. Hun bevarede sin pænt store apanage fra kongehuset. Men hendes store forbrug gjorde, at hun livet igennem igen og igen kom ud i økonomisk uføre, så vennerne måtte træde til og hjælpe.

Friheden var dog en begrænset frihed, for hver gang måtte hun pænt spørge om lov hos kongen, hvis hun ville på en længere rejse.



Frederik den 7. med sin kone, grevinde Danner. Frederik bevarede kontakten til sin mor, Charlotte Frederikke, livet igennem.

Ikke lykkelig

Charlotte Frederikke var aldrig rigtig faldet til på Amalienborg og i sommerresidensen på Sorgenfri, og for at gøre en lang historie kort, så kedede hun sig bravt. Hun blev aldrig lykkelig i København.

De stive former ved hoffet passede dårligt til den ret frit opdragne og begavede tyske prinsesse fra hertugdømmet Mecklenburg-Schwerin, der livet igennem viste sig som en frihedssøgende og yderst selvstændig kvinde. Noget der passede sig dårligt for en kvinde, især for en prinsesse, dengang. Hun var også, ifølge samtiden, både humørsyg, utilregnelig, lunefuld og let at bevæge, og hendes breve vidner da også om et frustreret menneske, som det ene øjeblik var opflammet af glæde, initiativ, omsorg og næstekærlighed, det næste af vrede, nærtagenhed og skuffelse.

Hendes aftryk på Danmarkshistorien er, at hun fødte en dreng, der senere blev konge.

Frederik, som hun altid omtalte som Fritz, blev konge, efter at hun selv var død. Han kom som Frederik 7. til at stå som giver af Grundloven i 1849 og blev den første konge efter enevældets fald.

Men, som nævnt: hun så ham aldrig igen.

Hendes eks-svigerfar, Frederik 6., som hun opfattede som sit livs "onde ånd", ville ikke tillade det. Han døde først i december 1839, blot et halvt år før Charlotte Frederikke døde i Rom. Hun bevarede dog livet igennem et venskab og brevveksling med sin eksmand, Christian, selv om hun ind imellem rasede mod ham, som hun også gjorde det overfor andre af sine nærmeste.

Ven med Thorvaldsen

I 1829 gav kongen hende lov til at rejse på kurbad i Karlsbad i det nuværende Tjekkiet. En tilladelse, der senere blev udvidet, så hun kunne rejse videre til Rom. Her boede hun de sidste 10 år af sit liv, inden hun den 13. juli 1840 døde, 55 år gammel. Hun så aldrig Danmark igen.

Hun bosatte sig i Palazzo Bernini på Roms hovedgade, Via del Corso, under navnet fru Charlotte di Gothen, og fortsatte på mange måder det liv, hun havde levet i Horsens. Hendes sans for fest og farver fortsatte livet igennem, og hun arrangerede bl.a. karnevalsfester for sine mange venner.

Hun fik kontakt med de danske guldalderkunstnere i Rom og fik især et nært forhold til billedhuggeren Bertel Thorvaldsen, hvis datter, Elisa, der var født udenfor ægteskab, endte med at blive gift med Charlotte Frederikkes adjudant på rejsen, oberstløjtnant Fritz Paulsen. Hun kom og gik i Thorvaldsens atelier, mens han arbejdede på den enorme statue af den opstandne Kristus, som i dag står med udbredte arme i Københavns domkirke. Han lånte hende, som flere andre, penge, når hendes store forbrug igen havde bragt hende i økonomisk uføre.

Blev katolik

Meget tyder dog på, at hun med alderen blev mere moden og fik en måske større accept af sig selv. I Danmark var hun blevet kaldt for den "gale" prinsesse, og selv om det måske havde en vis sandhed i sig, så er spot aldrig særlig opbyggelig. I Rom blev hun på en måde fri for de snærende bånd og kunne i det varmere klima, solen og i rammer, der på mange måder var friere, finde sig selv.

Charlotte Frederikke blev i 1830 katolik. Senere flirtede hun med tanken om at blive nonne. Hun havde fået løfte fra "en meget smuk Orden", skrev hun til Christian Frederik i 1831. Hun kom så vidt i sit projekt, at hun var i audiens hos paven (Gregor den 16.), som dog afviste hendes ønske om en udvidet personlig frihed i klostret, da det ikke stod i hans magt at gøre undtagelser for nogen, end ikke for en prinsesse. De asketiske klosterregler var ikke lige hende, måtte hun erkende.



Portrættet af Charlotte Frederikke i moderigtigt tøj er malet efter hendes ankomst til Italien, nemlig i 1831. Billedet er malet af italieneren Giovanni Busato.



Charlotte Frederikkes gravmæle i Vatikanstaten i Rom. En fredens engel, der vogter graven, peger op mod teksten, Orate pro anima eius, som betyder Bed for hendes sjæl.

Paven havde hun dog kontakt til flere gange. Bl.a. sendte han to kardinaler til bøn ved et af hendes sygelejer.

Nok kunne Charlotte Frederikke ikke afgive nonneløfte, men katolicismen kom dog til at betyde meget for hendes liv. Hun indgik bl.a. i frivilligt socialt arbejde i en søsterorden, der på hospitaler tilså patienter og i fængslerne besøgte ulykkelige, straffede kvinder, som søstrene forsøgte at bringe tilbage på dydens vej.

Den nye tro gav anledning til fordybelse, og hun oversatte en katolsk bønnebog og udgav den på dansk i 1836.

Fond holder graven

Frederik fik aldrig lejlighed til at besøge sin mor grav i Vatikanstaten. Det gjorde grevinde Danner, som han var blevet gift med i 1850, da hun besøgte Rom i 1869-70. Grevinde Danner lavede en testamentarisk bestemmelse om, at gravstedet skulle vedligeholdes af den fond, som hun stiftede til minde om sin mand, Frederik 7. I dag er det Den Danske Ambassade i Rom, der tilser gravstedet.

Cand.phil. Birgitte Nyborg skrev og udgav i 2015 en læseværdig og grundig historisk biografi med titlen "Charlotte Frederikke, Frederik VII´s mor", hvorfra flere af oplysningerne i denne artikel er hentet.





Constantin Hansens maleri af danske kunstnere i Rom (t.v.) regnes som et af hovedværkerne fra den danske guldalder.

Det hænger på Statens Museum for Kunst. Albert Küchler står i midten på altanen. .

Albert Küchler blev i 1844 katolik og senere franciskanermunk. (t.h.)

Guldaldermaler døde som munk

Albert Küchler var del af det danske kunstnermiljø i Rom i 1800-tallet. Han blev bl.a. ven med H.C Andersen og endte sit liv som munk.

Af Steen Jensen

Albert Küchler var en dansk kunstmaler, elev af Eckersberg, ven med H.C. Andersen og Bertel Thorvaldsen, og en del af det danske kunstnermiljø i Rom i 1800-tallet. Men en dag sadlede han om, blev katolik og døde som franciskanermunk.

På den lille, tyske kirkegård i Vatikanstaten i Rom, Campo Santo Teutonico, findes det gravsted med en hvid marmorsten, hvor Albert Küchler i 1886 blev stedt til hvile, 82 år gammel.

På det tidspunkt havde københavnerdrengen opholdt sig mere end et halvt århundrede i Rom. Han var kommet hertil som ung kunstner, bare 27 år, i 1830 og var blevet indlemmet i kredsen af danske digtere og malere, der udgjorde den danske koloni i byen.

På et berømt maleri af Conrad Hansen fra 1837, "Et selskab af danske kunstnere i Rom", ser man Albert Küchler i selskab med seks kunstnervenner, bl.a. Vilhelm Marstrand, Martinus Rørbye og Jørgen Sonne. Maleriet, der regnes som et af hovedværkerne i dansk guldalderkunst, hænger i dag på Statens Museum for Kunst i København.

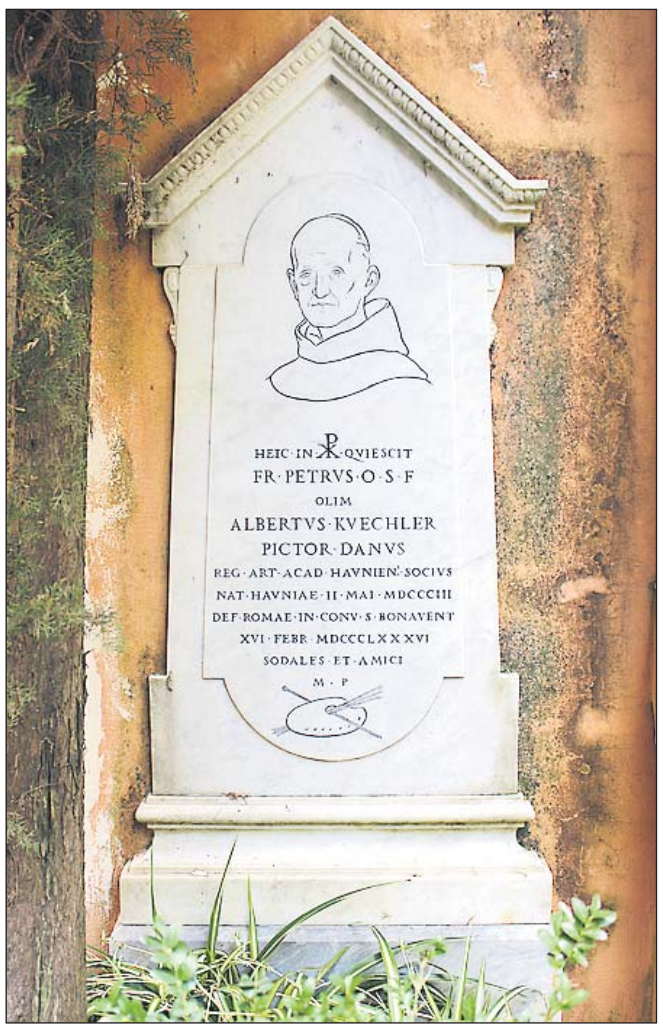

Marmorpladen over munken Albert Küchler alias Fr. Pietros grav, som den kan ses i Vatikanstaten.

Guldmedalje

Rom var i første halvdel af 1800-tallet hovedadresse for en strøm af danske kunstmalere, der senere fik betegnelsen guldaldermalerne. De søgte i Italien den stærke sol, den eksotiske befolkning, den krydrede mad og de fremmedartede motiver. Med sig hjem bragte de deres ofte noget romantiserede malerier af Colosseum, af bakkelandskaberne i omegnen og af folkelivet på torvet, ved brønden og på byens mange små spisesteder, osterierne. Mange kom for en kort tid, mens andre blev hængende, som det skete for Albert Küchler.

Han ankom i efteråret 1830. Hjemme i København var han som 12-årig begyndt i snedkerlære hos sin far, snedkermester Christian Küchler. Han kom ind på Kunstakademiet og blev senere privatelev hos en af hovedkræfterne bag den danske guldalder, C.W. Eckersberg.

Küchler malede portrætter, genremalerier med motiver fra København midt i 1820'erne og religiøst inspirerede billeder, hvoraf ét af dem indbragte ham den store guldmedalje. Med prisen fulgte et treårigt rejselegat, som gjorde det muligt for ham at rejse til München, hvor han blev i nogle få måneder, inden han fortsatte rejsen til Rom.

Populær skikkelse

I Rom blev Küchler en populær skikkelse i den danske kunstnerkoloni. Københavnerdrengen var en munter, sorgløs og underholdende ung mand, der nød kælenavnet Kuk, og han deltog aktivt i det det kunstneriske og sociale fælleskab. Han var en af initiativtagerne til oprettelsen af en hjælpekasse for nordiske kunstnere i Rom og var en tid bibliotekar ved De danskes Bogsamling i byen.

Han blev ven med den store danske billedhugger Bertel Thorvaldsen, der boede i Rom i adskillige år, og med H. C. Andersen, da eventyrdigteren var på sin første Rom-rejse i 1833.

Da digteren Christian Winter slog sig ned i Rom i nogle måneder og kom i kredsen omkring Thorvaldsen, blev Albert Küchler hans måske nærmeste fortrolige. Christian Winter, der var noget af en levemand, forelskede sig hovedkuld i en brunøjet skønhed og bad Küchler om at portrættere hende, hvilket udmøntede sig i et af Albert Küchlers hovedværker, Italienerinden (Albanerinden), som hænger på Ny Carlsberg Glyptotek.

Katolik og munk

Albert Küchler fik i Rom også kontakt med en tysk kunstnergruppe, der gik under navnet Nazarenerne, og som lagde vægten på de religiøse følelsers inderlighed.

Allerede i København havde Küchler malet religiøse billeder. Men fællesskabet med de tyske malere kom til at præge ham både kunstnerisk og i religiøs henseende, så han i 1844 valgte at konvertere til katolicismen. Han indtrådte i 1851, og under navnet fr. Pietro, i franciskanerordenen og blev munk på klostret San Bonaventura på Palatinerhøjen, kun afbrudt af et ophold i et schlesisk kloster i årene 1852-55.



Albert Küchler malede dette portræt af H.C. Andersen i 1834, da eventyrdigteren var i Rom.

På klostret i Rom fik han en dobbeltcelle, hvoraf han indrettede det ene rum til atelier, og fra nu af malede Küchler kun religiøse billeder, bl.a. til danske, tyske, sydamerikanske og romerske kirker. Pengene fra salget gik i klostrets kasse, og til gengæld kunne Küchler komme og gå, som det passede ham, ryge sine elskede cigarer og modtage besøge af sine landsmænd og kunstnervenner. Han bevarede til sin død kontakten til den danske kunstnerkoloni.

Han fik i 1855 besøg på klostret af digteren Christian Winter, der var tilbage i Rom efter at have siddet og skrevet på "Hjortens Flugt", og senere af H.C. Andersen. Men besøget i klostret huede ikke Andersen, for senere skrev han i Mit Livs Eventyr noget krads om mødet med Albert Küchler alias fr. Pietro:

"Da jeg flere år senere kom til Rom for anden gang, var ungdomssindet borte (hos Küchler), kun enkelte gange kom lunet lidt frem", skriver H.C Andersen – og om et senere møde: "Nu er han, som vi ved, for et par år siden blevet indviet til tiggermunk af Pius 9., og han drog barbenet gennem Tyskland og til et fattigt kloster (…) Gud give ham her den fred og lykke som han vistnok – idet han misforstår den alkærlige Gud – søger på en forvildet vej, og vil finde".

"Sympatisk indtryk"

Den lutherske H.C. Andersens beskrivelse fortæller nok lige så meget om hans syn på katolicismen, som den fortæller om Küchler, for som 82-årig får Albert Küchler besøg af den danske bogforlægger Johan Frimodt. Han får et "højst sympatisk indtryk" af den aldrende Küchler med "de milde og elskværdige øjne", som han bagefter skriver. Albert Küchlers sidste år blev dog præget af et svækket syn, som gjorde ham ude af stand til at male, men ellers forblev han rask og rørig og åndsfrisk.

Küchler døde mæt af dage den 16. februar 1886. Som verdslig maler kom han til at stå i skyggen af andre danske guldaldermalere som Eckersberg, Marstrand og Rørbye. Af de religiøse billeder er det kun et par stykker, der i dag hænger i danske kirker.

Hans verdslige malerier kan bl.a. ses på Thorvaldsens Museum, på Ny Carlsberg Glyptotek og i den Hirschsprungske samling i København.

Den bedste gave til konfirmanden

BIBELEN

- Køb en bibel på hverdagsdansk
i flot læsevenligt design til konfirmanden
- og få bogen JESUS > RELIGION gratis med!

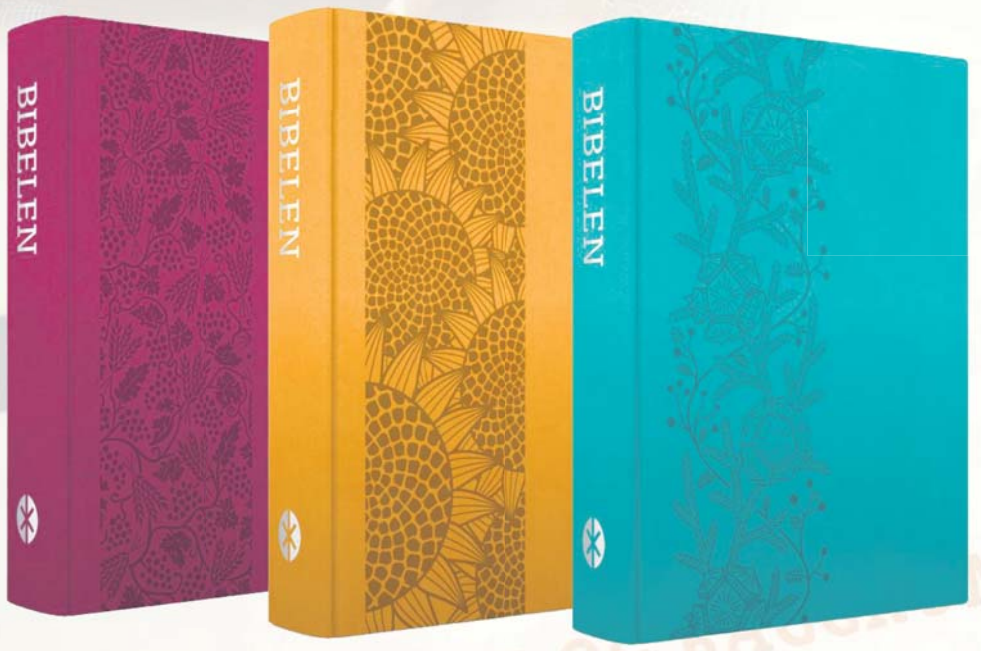

Trend kunstlæder.
Vinrød, orange, eller turkis.
499,-



Indbundet.
299,-

Paperback.
249,-



Premium kunstlæder.
Hvid eller grå.
599,-

Køb én af biblerne
- og få bogen JESUS > RELIGION med

Jefferson Bethkes digt om Jesus "Why I hate religion but love Jesus" blev set af 7 millioner på YouTube på 48 timer.

Læs bogen som uddyber digtet - og forstå hvorfor Jesus er så meget mere end en død religion. 238 sider.
Værdi 199 kr.

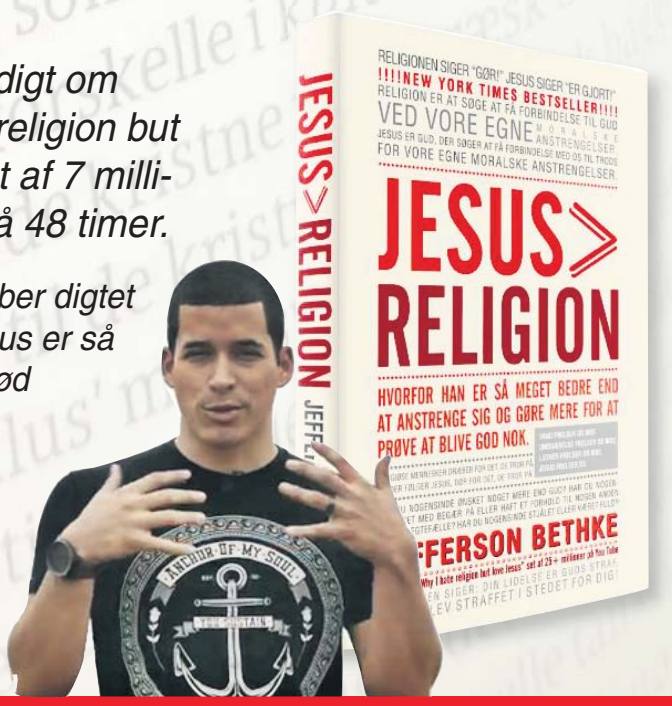

HUSK: DER ER 5% RABAT, HVIS DU HOLDER UDFORDRINGEN!
Udfordringen, Jernbanegade 1, 6070 Christiansfeld - bestil på Hosianna.dk eller tlf. 74 56 22 02

Jødernes specielle rolle i Guds frelsesplan

Anmeldt af Josua Christensen

"For du er et helligt folk for Herren din Gud; det er ikke fordi I er større end alle andre folk, at Herren fattede kærlighed til jer og udvalgte jer; for I er det mindste af alle folk. Men fordi Herren elskede jer og ville opfylde den ed, Han tilsvor jeres fædre, førte han jer ud med stærk hånd af trællehuset…" 5.Mos. 7:6-8

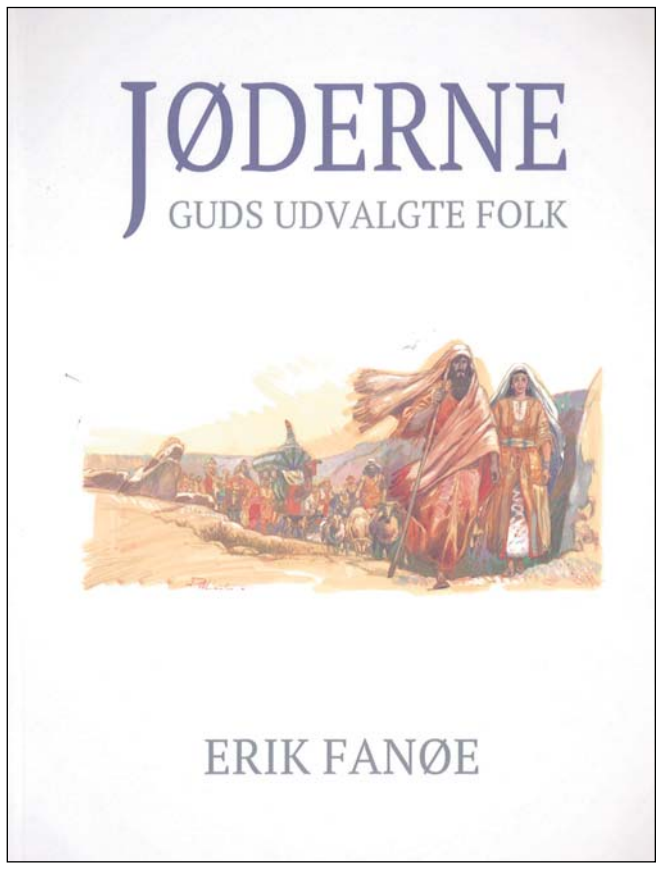

Lægen Erik Fanøe udkommer nu med sin anden bog om jøderne på forlaget Perspektiv. Fokus er i denne sammenhæng, at jøderne er Guds udvalgte folk, og jeg understreger i denne sammenhæng nutids-betegnelsen er, for Fanøe nøjes ikke med at kommentere udvælgelseshistorien som den grundlægges i 1.Mosebog. Igennem bogens 21 kapitler genfortælles hele Bibelens historiske side, i kort form naturligvis, og med særligt fokus på jødernes udvælgelse.

Midt i bogen handler det om offerkulturens betydning i den oprindelige jødedom, og den symbolske og åndelige betydning, der er central i kristendommens lære om Jesu stedfortrædende død på korset. Og det er sådanne passager, hvor bogen udmærker sig, fordi det kristne budskab får dybde og perspektiv, når linjerne trækkes tilbage til udgangspunktet. Vores Gud er kærlig, men også retfærdig og hellig, og begge sider skal med, før det giver mening, at Gud er den samme i det Nye og det Gamle Testamente.

Det er ikke svært at se, at forfatteren anser det jødiske folk som mennesker, der også i verdslig forstand udmærker sig. Faktisk oplevede jeg et mindre deja-vu, da det kom til kapitlet om diasporaen, eller afsnittet om Stjernesønnen, hvor jeg fik lyst til at genlæse "Den lange vandring" af Poul Borchsenius og andre bøger, som fortæller folkets fascinerende historie.

Men ud over den historiske fascination, er der naturligvis også en teologisk diskussion om, hvordan det forholder sig med udvælgelsen, når Bibelens opdeling er en tydelig tilkendegivelse af, at der er en gammel pagt, GT er skrevet af og for jøderne, og en ny pagt, NT er fortrinsvis skrevet af jøder, men til kristne. I denne bog får emnet ikke en dybdegående teologisk behandling, men forfatteren tager fat med en central henvisning:

"'Et kongerige af præster og et helligt folk' henvises der til flere gange, også i NT, hvor det fremgår, at også de kristne er omfattet af dette kald/løfte" s.75

Vi forenes med jøderne ved Menneskesønnen. Menneskesønnen er den betegnelse, som Jesus bruger om sig selv, med reference tilbage til GT. Den nye Adam, som skal komme tilbage til jorden for at regere. Her er den væsentligste teologiske begrundelse, billedet med træet, der får indpodet nye grene. Israel og jøderne er de oprindelige grene på Guds udvælgelsestræ, men de kristne er indpodet og dermed blevet delagtiggjort i udvælgelsen. Det er ikke erstatningsteologi, for jøderne er stadig en del af Guds frelsesplan, siger Fanøe, og ved Jesu genkomst forenes det kristne folk og det jødiske i dette kongerige.

Der er sådanset ikke meget nyt at hente i bogen, hverken historisk eller teologisk, men den er let læst og giver en fin gennemgang af Bibelen, med små sproglige eller baggrundskulturelle forklaringer, så det i sig selv er udmærket.

Erik Fanøe: Jøderne - Guds udvalgte folk. 164 sider. 100 kr. Forlaget Perspektiv

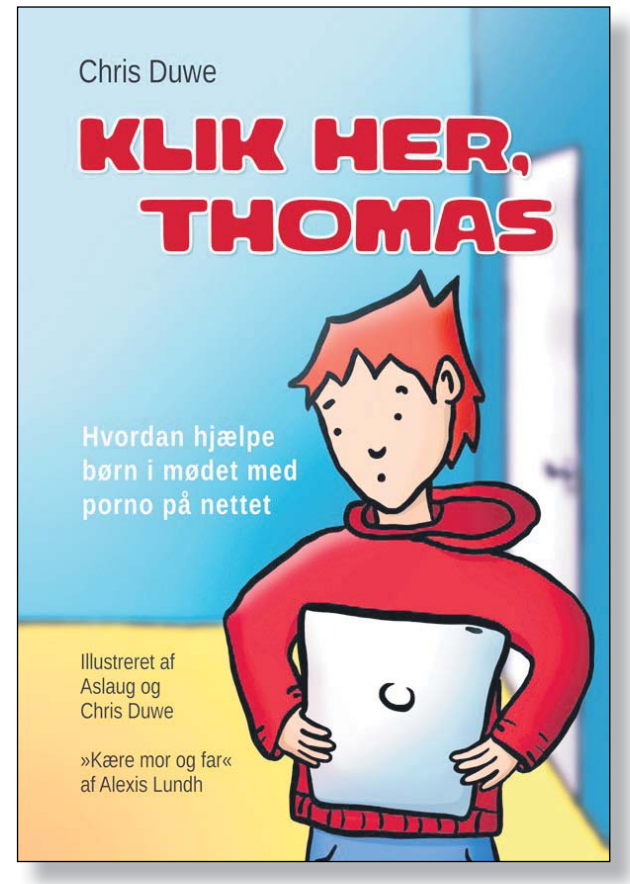

Tal med børn om porno på nettet

Anmeldt af Kristian Kristiansen

Her er en ret så vigtig bog for alle - især kristne - forældre, der gerne vil gøre en indsats for at hjælpe deres børn i et traumatiserende møde med porno på nettet. Man ved, at mange voksne kan udvikle pornografisk net-afhængighed - og betænk så lige, hvor meget mere sårbare børn er!

På sæt og vis er det vore allesammens fremtid, der er i spil; ligesom alkohol kan ses som et kemisk opløsningsmiddel, er der belæg for at anskue net-pornoen som et moralsk nedbrydningsmiddel. Og halveringstiden er under alle omstændigheder længere.

I bogens første del følger vi den lille kerne-familie: far, mor og drengen Thomas. De gør næsten alting rigtigt, de samler affald op på stranden, og de snakker om, at der findes en helt anden slags affald, som man også bør skille sig af med. Og så får Thomas sendt et link på sin fars iPad; dén skulle han ikke have åbnet ..... Heldigvis løser alt sig på bedste vis, skulle vi hilse og sige!

Familien i denne lille børnebog gør næsten altid det rigtige, og der er ikke de store komplikationer i beslutnings-processerne. Medforfatter Chris Duwe, selv far til tre, indrømmer: "Sådan er det nok ikke i den virkelige verden. Vi har imidlertid udformet teksten på denne måde for at give børnene et godt forbillede. Der er rigeligt af eksempler på andre børnebøger, hvor læseren møder dårlige forbilleder. Bogen er skrevet for at give kristne forældre et udgangspunkt for en samtale med deres børn, hvor man kan fremhæve gode bibelske værdier" (s. 3).

I bogens anden del redegøres kort for pornografiens historie og dens psykologiske skadevirkninger. Der er gode tips til at sikre børn en beskyttet adgang til internettet (filtre), og der er forslag til samtale og rollespil med baggrund i bogen. - En rigtig fin lille udgivelse, der bl.a. er kommet til verden i samarbejde med Indre Missions Familiearbejde.

**Chris Duwe og Alexis Lundh: "Klik her, Thomas. Hvordan hjælpe børn i mødet med porno på nettet."
32 sider. Indb. 100 kr. Lohse, 2019.**

En jødisk piges opvækst i København

Anmeldt af Edith Theis-Nielsen

Margrete Groes fortæller meget levende om en barndom og ungdom anderledes end for de fleste.

Bogen er krydret med "nedslag" i dagbøger, breve, arkivalier, salmer, sange og digte af kendte og ukendte, bl.a. også i bogens appendiks. Samlet set beskriver det et københavnsk pigeliv fra 1935 og frem til ægteskab.

At blive set – også i trængslerne

Margrete Groes skildrer nøgternt med stille humor sin opvækst, hvor kærlige mennesker midt i alt det svære har taget sig af hende. Her er fortællinger om adskillige lærere, onkel og tante samt andre, der trådte til, når der var behov for det. Især den lærerinde, som også var det for digterpræsten Kaj Munks fem børn, Birgit Michelsen. Bogen er tilegnet mindet om hende som et forbillede. Skildringerne viser også forfatterens glæde og bøn ved kirkegang og nadver såvel som en bevidsthed om, at nogle af hendes velgørere netop er godgørende, fordi de er kristne og får deres kraft fra Gud.

Selv om livet på et børnehjem ikke lyder opmuntrende, så skinner forfatterens gode humør igennem foruden de mange gode, positive relationer, hun får i løbet af sin opvækst.

Barsk barndom

Ikke nok med at skulle bo på et børnehjem, så er Margrete Groes oprindeligt tysk jøde og kom som 1-årig med sin mor til Danmark før 2. verdenskrig, men da moren har svært ved at tage sig af hende, og onkel og tante ikke anses for egnede af børneværnet, så bliver hendes opvækst på et børnehjem. Oveni er hun barndommen igennem truet med udvisning, og det daværende system skriver talrige papirer om, hvorvidt hun kan forblive i Danmark. Netop disse papirer - arkivalier fra Rigsarkivet– er kilden til en beskrivelse af, hvilke udfordringer det danske udlændingesystem dengang stod for!

Efterhånden som Margrete Groes bliver voksen, modnes hendes ønske om at blive lærerinde – men ikke uden sværdslag. Det lykkes dog på trods af alle odds. For hun skal jo også have statsborgerskabet på plads for at komme på lærerseminarium, og

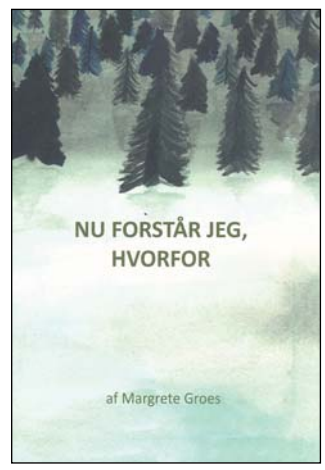

igen gør systemet det svært for hende. En emsig embedsmand forfølger hendes sag i årevis, men ender selv med at skulle flygte til Sverige under 2. verdenskrig.

Margrete Groes er engelsklærer, kogebogsforfatter og dedikeret vogter af det danske sprog! Hendes historie viser, at en besværlig livsstart alligevel kan blive til et frugtbart og meningsfuldt liv.

Margrete Groes: Nu forstår jeg, hvorfor. 262 sider. 248 kr. Queenswood



Ferie med indhold på kristne sommercamps og lejre



Uge 24-25
Virksund, Kyllingelejr 15.-16. juni (LM)
Nyrup, Senior Sommerdage 19.-20. juni (Baptistkirken)

Uge 25-26
Mørkholt, Seniorcamping 1, 22.-29. juni (IM)
Mørkholt, UNO Seniorcamping singler 22.-28. juni (IM)
Haderup, Seniorcamping 25.-29 juni (IM)

Uge 26-27
Plus-Oase, Rudehøj, Odder, 29. juni-5. juli
Tree House Camp, 30. juni - 7. juli ((KFUM/KFUK)
Virksund, Børnelejr 29. juni-2. juli (LM)
Virksund, Juniorlejr 2.-7. juli (LM)
Sarons Slettes Bibelcamping 29. juni - 5. juli
Lystruphave, Teencamp 30. juni.- 5. juli (IM)
Sydvestjyllands Efterskole, Juniorsportscamp 30. juni - 5. juli. (DFS)
Stouby, Højskolecamping, 30. juni - 5. juli (KFUM/KFUK)

Uge 27-28
Hardsyssel Efterskole, Sommerhøjskole 50+, 4.-7. juli (KFUM/KFUK)
Fjellerup, Stævne 5.-7. juli (Ordet og Israel)
Bornholm, Bibelcamping 5.-13. juli (IM)
Lystruphave, Bibelcamping 6.-18. juli (IM)
Kolding, SommerCamp 6.-12. juli (Apostolsk Kirke)
Mørkholt, Familiecamping 6.-13. juli (IM)
Sundeved Centeret, Bibelcamping 6.-13. juli (IM)
Haderslev Næs, Ung Uge, 6.-13. juli (LM)
Tommerup Efterskole, voksenlejr 6. juli-13. juli (KFUM/KFUK)
Sletten, Fælles sommerlejr 7.- 12. juli (FDF)

Uge 28-29
Mørkholt, UngCamp 13.-20. juli (IM)
Hadsund, Bibelcamping 12.-19. juli (IM)
Mariager, SommerCamp 13.-19. juli (MOSAIK)
Storskovlejren, Dronninglund 13.-19. juli (Troens Ild)
Haderslev Næs, Familieuge 13.-20. juli (LM)
Horsens, SommerOase 13.-20. juli (Dansk Oase)
Hvide Klit, Familiecamp 13.-20. juli (KFUM/KFUK)
Fjellerup, Bibellejr 13. - 20. juli (Nyt Liv)
Løgumkloster, Sommerlejr 14. - 19. juli (Kr. Fællesskab)
Remmerstrand, Familielejr 13. - 19. juli (KFUM/K)

Uge 29-30
Fårevejle, Bibelcamping 18.-27. juli (IM)
Hurup, Bibelcamping 19.-26. juli (IM)
Tullebølle, Bibelcamping 19.-27. juli (IM)
Holmsborg, Bibelcamping 19.-27. juli (KFUM/KFUK)
Mørkholt, Bibelcamping for alle 20.-27. juli (IM)
Mørkholt, Teencenter MTC 20.-27. juli (IM)
Haderslev Næs, Ung Familie Uge 20.-27. juli (LM)
Efterskolen Lindenborg, Sommerstævne 21.-27. juli (Baptistkirken og Det Danske Missionsforbund)
Sletten, Familielejr 21.-27. juli (FDF)
Fjellerup, Familielejr 21.-27. juli (UMO)

Uge 30-31
Aalborg Efterskole, Familiejr 21.-27. juli (Familier på Vej)
Brande, Bibelcamping 22. - 28. juli (Troens Ord)
Haderup, Bibelcamping 25. juli - 2. aug. (IM)
Valby, Bibelcamping 26. juli - 2. aug. (IM)
Skovgårde, Bibelcamping 26. juli-3. august (IM)
Hjallerup, Bibelcamping 27. juli-3. august (IM)

Uge 31-33
Skovgårde, Seniorcamping 3.- 9. august (IM)
Mørkholt, Seniorcamping2, 10.-16. august (IM)
Hirtshals, teltmøder, uge 33 (IM)
Gram, Bondegårdslejr 1. - 5. klasse, 7. - 9. aug. (DFS)

Oplysninger om lejre og stævner kan sendes til: redaktion@udfordringen.dk



I januar kom omkring 285.600 turister til Israel. Her ser asiatiske turister på Oliebjerget ned over Jerusalem. Foto: Heljä Norberg

Rekordmange turister i Israel

Næsten 285.600 turister besøgte Israel i januar. Det svarer til en stigning på 11,3 procent sammenlignet med sidste år og en stigning på 35 procent fra januar 2017.

– Den første måned i 2019 fortsætter med den rekordbrydende trend, som vi har set de to seneste år, sagde turistminister Yariv Levin. Israel fik en fortjeneste på 413 millioner dollar i januar alene fra turisme.

Det kristne rejseselskab Felix Rejser tilbyder ikke færre end 12 rejser til Israel i perioden 24. marts til 24. november 2019.

Bodil



Hjallerup Bibelcamping har fået ny formand

Årets sommerstævne vil gerne række endnu mere ud mod lokalsamfundet.



Andreas Kildahl Fibiger er missionær i Indre Mission og nu formand for Hjallerup Bibelcamping.

Af Steen Jensen

De senere år har Hjallerup Bibelcamping slået den ene deltagerrekord efter den anden, nu med over 2.000 campister. Den medvind skal gerne fortsætte, hvis det står til den nye formand.

Han hedder Andreas Kildahl Fibiger og tog i januar over efter Jonas Holdensen, der har været formand under de seneste fire stævner.

- Min vision for Hjallerup er, at vi kan blive ved med at skabe og udvikle et miljø, hvor det er naturligt at være på sommerferie med Jesus – uanset om det er første eller tyvende gang, man er på Bibelcamping.

- Det helt store og vigtigste mål er, selvfølgelig, at Hjallerup kan være Guds redskab til, at så mange som overhovedet muligt bliver ved med at tro på Jesus eller begynder på det! Hvis vi ikke har det mål for øje, giver vores arbejde ikke ret meget mening.

- Som led i det mål håber vi også, at Hjallerup Bibelcamping bliver ved med at sætte positive spor i Hjallerup, og at flere og flere fra byen tager imod invitationen til at besøge os, når vi besøger deres by i en uge om året. Konkret håber vi i år, at legelandet og debatterne kan være et godt skridt i den retning, siger Andreas.

Han henviser til to tiltag: En udvidelse af legelandet, hvor ikke bare børn på stævnet, men også børn fra Hjallerup inviteres til gratis leg. Og nogle åbne samtaler og debatter med personer, der er bredt kendt fra den offentlige debat.

Endelig vil man også gerne kræse om de frivillige, ”fordi Hjallerup ikke kan eksistere uden frivillige”, som Andreas siger.

Hjallerup Bibelcamping er i uge 31 – fra den 27. juli til den 3. august – og der er åbent for tilmelding.

Andreas Kildahl Fibiger er missionær i Indre Mission og gift med Anne-Cæcilie. Parret har børnene Kristine, 5, Miriam på halvandet år og et barn på vej til august.

De første navne er på plads til årets sommerstævner

Der er blevet tid at planlægge sommeren – tilmelding åbner.

Af Steen Jensen

Det er forår, og lige pludselig kommer sommeren springende. Det er slet ikke for tidligt at begynde at planlægge sommerferien.

Hvis du skal på en af landets kristne sommercamps, er her et udsnit af de hovedtalere, som allerede er på plads. Endnu er det for tidligt med et samlet overblik, fordi der stadig arbejdes på højtryk med stævneprogrammerne rundt omkring.



Ben Teefy børster ørkensandet af sig i Australien og bliver gæstetaler på årets Sommercamp Mosaik i Mariager. Han har et stærkt personligt vidnesbyrd.

Mosaik i Mariager

Ben Teefy er navnet på en australsk pastor, som bliver en spændende gæstetaler på pinsebevægelsens Sommercamp Mosaik i dagene 13. til 19. juli i Mariager.

Ben Teefy kom selv til tro efter 14 års kamp med depression, afhængighed og et dysfunktionelt liv. Et møde i en kirke og mødet med evangeliet ændrede på det alt sammen. I dag brænder han for mission og i hele verden. Han er en lidenskabelig bibellærer og har hjerte for forvandling i menneskers liv.

Han er gift med Danielle, har tre døtre og bor i Alice Springs i hjertet af Australien. Midt i dette ørkenlandsskab er han seniorpastor i Desert Life Church, som er en voksende kirke med et globalt aftryk. Under parrets ledelse er mange kommet til tro.

Pinsebevægelsens sommerstævne har i år temaet "Jesus for alle" og sætter fokus på, at evangeliet er for alle, i alle tider og alle situationer. Et omdrejningspunkt bliver, hvordan vi med vores individuelle liv og menighedsliv kan møde mennesker med en autentisk tro. Omkring 75 procent af danskerne går aldrig eller kun sjældent i kirke, og deres eneste mulighed for at høre om Jesus og evangeliet er tit, hvis nogen i deres netværk bygger bro til det kristne fællesskab.

Der er åbnet for tilmelding for de forskellige grene (aldersgrupper) på sommercamp.dk

Lindenborg

På Missionsforbundets og Baptistkirkens fælles sommerstævne på Lindeborg i dagene 21. til 27. juli er man langt fremme med programmet. Årets tema er "GenOPDAG det gode fælleskab".



Tidligere biskop Per Arne Dahl, også kendt som Utøya præsten, taler på Lindenborg-stævnet.

Den norske præst og forfatter Per Arne Dahl taler om fællesskabet kraft og fælleskabets sårbarhed.

Per Arne Dahl, 68 år, var indtil sidste år biskop i Tønsberg i Norge. De sidste år, før han blev biskop, var han tilknyttet Modum Bad som leder af instituttet for sjælesorg og samliv og præst ved Domkirken i Oslo, hvor han i 2011 blev kendt som Utøya-præsten.

Fra Sverige kommer dr. teol. Mikael Tellbe og taler om det "korsmærkede" fællesskab. Han har skrevet en bog netop med det tema og som en kommentar til 1. Korinterbrev. Andre bliver salmedigteren Iben Krogsdal, Krista Bojesen, Torbjørg Oline Nyli, Helen Murphy og Jeanette Munksbøl – i det hele taget er der mange kvinder på programmet. En af de mest kendte er nok dansk-irakeren Dina El-Erhayem, som er skuespiller og tv-vært, og som gik fra at være ateist til personlig kristen.

Der åbnes for tilmelding den 24. marts på hjemmesiden sommerstaevnet.dk.

UMO-lejr

Gwen Bergquist bliver hovedtaler på Ungdom Med Opgaves familielejr i Fjellerup i dagene 21. til 27. juli. Hun er canadier, bor i dag i Asien og har i mere end 35 år arbejdet i YWAM, bl.a. som en del af det internationale DTS-center (discipeltræning).



Gwen Bergquist fra Canada er en god, gammel kending i YWAM. Hun taler på årets familielejr i Fjellerup.

Gwen Bergquist brænder for at hjælpe mennesker til at kende Gud og til at udleve Guds kald i deres liv. Det var også baggrunden for, at hun udviklede undervisningsprogrammet "Destiny by Design", som i dag bruges af YWAM (UMO) flere steder i verden.

Tilmelding til familielejren er åbnet på ywam.dk

Læs flere stævneomtaler, når Udfordringen i løbet af foråret igen har ferietema.

Kontraster i parforholdet

Familier På Vejs sommerlejr har fokus på parforhold, relationer og familie.

I uge 30 inviterer Familier På Vej igen til sommerlejr på Aalborg Efterskole. Der sættes i år fokus på parforhold, relationer og familie, men der også er undervisning for børn, juniorer og unge.

- Vi tager i år fat på nogle af de udfordringer, som kontraster og dilemmaer giver i vores relationer. For ønsker vi ikke alle at leve i forhold, som er kendetegnet af forståelse og tillid, frem for det modsatte? Men det kræver nogle gange, at vi får rokket ved vores tænkning, vaner og handlinger, fortæller Per Skov fra familier på vej.

Roy og Elaine Hitchman

Til at hjælpe med det har man inviteret Roy og Elaine Hitchman som undervisere. Roy og Elaine mødtes på universitetet i slutningen af 80'erne. Roy studerede luftfartsteknik, og Elaine studerede engelsk. De blev gift, mens de studerede, og Gud begyndte at give dem en nød for at hjælpe ægtepar med at navigere i deres relationer.

De har arbejdet med familier siden 1993. Deres passion for at arbejde med relationer førte til, at de oprettede en tjeneste kaldet 'Hitched'. Det amerikansk/britiske underviserpar bor i dag i Ungarn.

Foruden undervisning for voksne, unge, juniorer og børn er der i lejrens program sørget for masser af fritid med og uden aktiviteter. Der er mulighed for indkvartering på værelser eller på camping. Uanset hvad man vælger, er der fælles forplejning.

Der er åbent for tilmelding på fampv.dk

Familier på vej

Familier På Vej er en forening, som arbejder for, at familier får opbygget sunde relationer mellem mand og kvinde samt omsorgsfulde relationer til børnene. Det gøres igennem undervisning, afholdelse af lejre og rådgivning.

Lisbeth



Roy og Elaine Hitchman underviser på familielejr på Aalborg Efterskole. De har arbejdet med familier siden 1993.

Møder & Arrangementer



Velkommen i PERLEPORTEN

i Pinsekirken NYT HÅB Damhus Boulevard 28, Rødovre

til Helligåndens aften

HVER SØNDAG AFTEN kl. 19.00
Bus 21 holder udenfor - gratis kaffebord kl. 18.30
Dansk Gospelsang og musik - Bibelord - Tilbedelse
Forbøn for frelse - Åndsdåb og syges helbredelse

Møder i Pinsekirken Nyt Håb



Søndag d. 10/3 kl. 10:30
Apam Muivah
Gud ser på hjertet /
God looks at the heart

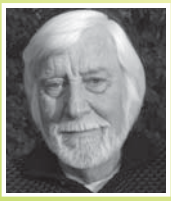

Søndag d. 17/3 kl. 10:30
Johny Noer
Dagens tekst:
"Kvinde, din tro er stor"

Fast mødeplan: *Tilbedelsesmøde søndag 10:30,*
Bedemøde onsdag 19:30, Ungdomsmøde torsdag 19:30

Kommende møder:
BEMÆRK! Mandag 11/3 kl. 19:00
Johny Noer: Fortsat gennemgang af Åbenbaringsbogen

Søndag 24/3: Bjarne Kjær: Genopstandelsen
Søndag 31/3: H.P. Pedersen: Frugten af Helligåndens virke

Pinsekirken NYT HÅB
Tlf. 7697 7000 I Damhus Boulevard 28, 2610 Rødovre I www.nyt-haab.dk

Bøn for Ballerup

Velkommen til Fællesbøn
Vi er en tværkirkelig bedegruppe, der inviterer til
Fællesbøn for Ballerup:
Lørdag d. 16. marts kl. 14 -16
i Skovlunde Kulturhus, Indgang 2 - lokale 1
Bybjergvej 10, 2740 Skovlunde
Vel mødt!



Undervisning og træning i
Strategisk Profetisk Bøn



ved Sarah-Jane Biggart,
Glasgow Prophetic Center

Fredag d. 5.4. kl. 16 til lørdag den 6.4. kl. 16.30
Horsens Pinsekirke, Sverigesvej 29, Horsens
Arr: Apostolsk Profetisk Tjeneste

Praktiske oplysninger:
Pris: 450 kr. inkl. forplejning.
Gode overnatningsmuligheder på Booking.com
Der serveres kaffe/te ved ankomst fredag kl. 15-16
Tilmelding: Senest 1. april
ved betaling på konto 2700-6282-209-541
eller MobilePay 2071 2127.
Kontakt: Rakul.kristiansen@gmail.com
Følg desuden opslaget på Facebook.

Bogsalg

www.kristentbogcenter.dk
Mange bøger på lager - tlf. 66 11 33 13

facebook.com/Udfordringen.dk



Køb kristne bøger let og enkelt på Hosianna.dk
Også e-bøger, film, musik og produkter fra Israel



Ferie & Rejser



Tag med på dette skønne krydstogt, hvor naturen og omgivelserne er som taget ud af et maleri. Skibet glider stille fra den ene charmerende by til den anden. Nyd det rolige tempo og slap af på dækket.
Rejseledere: Elisabeth og Claus Henry Olesen, Fur

Læs mere på
felixrejser.dk/krydstogt
felix rejser



Udfordringen
Jernbanegade 1
6070 Christiansfeld
tlf.: 74562202
Annoncer:
tlf. 7356 1506

Bolig

Billigt hus sælges.
Beliggende i Videbæk-Skjern området. Grund 647 m2.
Byggeår 1966. Beboelse 95 m2, stor stue, 2 værelser og orangeri fra 2013. Pris 349.000 kr.
Godt kirke og samfundsliv. kontakt: tlf. 51761525

Diverse

TAK FOR DIN STØTTE, NÅR DU



Find butikken nærmest
dig på missionafrika.dk
eller ring på 8672 5050

MISSION AFRIKA
Genbrug

Møder med redaktøren



Aftal et møde med Henri Nissen og vær med til at gøre Udfordringen kendt og læst. Kontakt henri@udfordringen.dk eller tlf. 5131 6599.

4.4. kl. 19 Kirkehuset, Barrit Sogn v. Juelsminde: Jesu ligklæde.
7.4. kl. 19.30 Menighedshuset ved Skt Marie Kirke, Sønderborg: Hvad Jesu ligklæde afslører.
11.4. kl. 19.30 Fællesmøde for IM-kredse i og omkring Horsens: Fundet af Noahs ark - et tegn til vores tid?
1.5. kl. 14 Karlslunde Strandkirke.
4.7. kl. 10 Plus-Oase på Rudehøj Efterskole: Genopdagelsen af Noahs Ark - et tegn til vores tid?

Den sidste mandag hver måned kl. 19: Bøn for Danmark på Udfordringen, Jernbanegade 1, 6070 Christiansfeld.

Løs ugens kryds og tværs - og vind et gavekort!

Træn hjernecellerne – og vind måske et gavekort!

Vinder i kryds & tværs uge 9:

Kjeld Lykke Olesen
Tværstien 4
8870 Langå

Kodeord: *Hundegalskab*

Du kan også vinde, hvis du finder kodeordet i denne uge, ved at sammensætte de bogstaver, der står i felterne med tal.

Skriv kodeordet og send det sammen med dit navn og din adresse til mail@udfordringen.dk eller til Udfordringen, Jernbanegade 1, 6070 Christiansfeld.

Kodeordet skal være Udfordringen i hænde senest **onsdag den 20.03.2019.**

(Obs! Du kan IKKE benytte den portofri kupon til at indsende koden.)

Blandt de indsendte løsninger trækkes hver uge lod om et gavekort på 150 kr. til Hosianna.dk, vælg mellem bøger, cd'er og film.

Kryds og tværsen leveres af bureauet Kehlet Aps, Varde.

God fornøjelse!





UDRÅB / FUGL / DOKTOR / FINDES / MADER
EVNE
SKINSYGE
EGO / HOLDE MUND / RÆKKER
SLIDT
AMR. BY (FORK.) / SKILLE / FRYSE
ULEMPEN
TIDSRUM / LEVER / SPILLER
REMME
ØBOER
FARTØJER
SNØRE
GENI / INTERN
LANDET / GRÆSK BOGSTAV
GUDINDE / PYNTEN
BINDE-ORD
SKRÆNT
DYR
GLAMME / GODT
INDIANER / HÆNDE
SMYKKE
INDFALD / MØNT
FÆRD-SELS-TAVLE / DRIK
HOLDT AF
VINDER
KASKET / BYG-NINGEN
PLADE
SOM
UDLÆN-DINGE / FORDEL
SPOT / ASEDE
SVERIGE
PRIVAT / CARMEN
...? PIONTEK / UNION
ANTAL
DEL AF RIGET / BLOMST
HJORT / KLØVEDE
VERDENS-HJØRNE
RETNING
FØR E / KREBSDYR
HOVED-BEKLÆD-NING
BØLGE / LIGEDAN
DRILLE
STEDORD / EURO-PÆEREN
URAN
6
TALORD
NABOER / KORT
DØRSLAG
FRISKT / PIGE
LAPPER
FAKTA
MORALSK / MØDES
BRIEFE
INDRE BY I KBH.
RØG / GLOSER
JEG / JÆVN
REPARE-REDE
PLANTE / RETNING
DYR / DIVI-DERET
ATOM
BRAS / GODT
CHEF / SNOET
POST
DRAGT / SKØRT
SNASK / FUGL
LØFTE
GRÆSK BOGSTAV
BØN / UDRÅBE
ÆRLIG / LÆNGDE-MÅL
SPANIEN / FALSK
MADDEN / HYLE
FISK
GRINEDE / PASSE
FUNGE-REDE / AF
BIBEL-NAVN
SLÆGT / ENHED
10
MØN-STREDE / LERART
ORD
HIMMEL-LEGEMER / 1000
11
EARL GREY
ROMERSK GUD
SØM

Find flere end 1.000 varer på
Hosianna.dk
Bøger, film, musik, m.m.
Abonnenter får 5 pct. rabat.

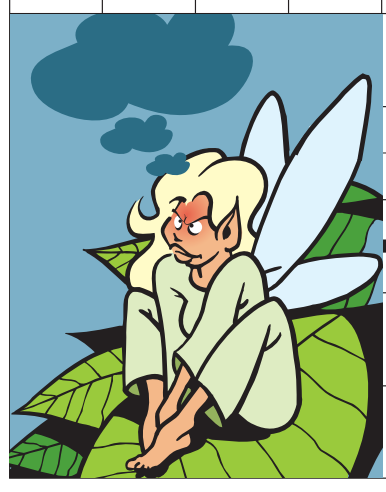



Giv et abonnement i gave!

Et abonnement på Udfordringen er en gave som varer længe!

Bestil pr. mail på abonnement@udfordringen.dk eller ring på tlf. 74 56 22 02.
Du kan få tilsendt et gavekort som kan gives sammen med et nummer af Udfordringen.



Stillinger

skovlundefrikirke

Er du vores nye Børne- & ungdomspræst?

Brænder du for at arbejde med børn og unge? Og har du erfaring med at lede frivillige samt ideer til at videreudvikle arbejdet blandt kirkens børn og unge? Så er du måske vores nye Børne- & ungdomspræst.

Skovlunde Frikirke er en aktiv kirke med mange frivillige og et højt aktivitetsniveau. Kirken består af folk i alle aldre.

Læs mere om stillingen på skovlundefrikirke.dk/job

Brændstrup Kristne Friskole søger lærer

Brændstrup Kristne Friskole

Til skoleåret 2019-2020 søges en lærer til fagene: naturfag, natur/teknik, matematik, fysik/kemi samt øvrige fag efter aftale.

Oplysninger fås hos:

Skoleleder Ebbe Kaas, privat på telefon: 26 94 05 59, mail: skoleleder@bkfriskole.dk. Skolens tlf.nr. 74 82 25 51.

Aftal evt. et uforpligtende besøg.
Få flere oplysninger om jobbet og skolen på: www.bkfri.dk

Ungdoms- og lovsangsmedarbejder

ved Karlslunde Strandkirke

3-årig projektstilling på 30 timer pr. 1. maj

Vi søger en ildsjæl, der brænder for unge og for lovsang. Som leder for Strandkirkens Unge bliver det din opgave at tage nye initiativer og udvikle ungdomsarbejdet, og som lovsangskoordinator skal du bringe ny inspiration ind i kirkens lovsangsarbejde.

Karlslunde Strandkirke er en aktiv kirke med aktiviteter ugen igennem for mennesker i alle aldre, en stor gruppe af engagerede frivillige medarbejdere samt gudstjeneste hver søndag med op til 300 kirkegængere.

Ansøgningsfrist: 22. marts kl. 12.00. Læs det fulde stillingsopslag og få flere oplysninger på strandkirken.dk

Karlslunde Strandkirke

Karlslunde Mosevej 3 • 2690 Karlslunde
Tlf. 46 15 01 78 • www.strandkirken.dk

Indryk din stillingsanonnce i Udfordringen

Tlf. 7356 1506

Børne- og teenagemedarbejder

Frikirken Sorø

Frikirken, Sorø søger en udadvendt person, med frimodighed og lyst til, i samarbejde med vores frivillige, at udvikle og drive børne- og teenagearbejde i Frikirken.

Vi har børnekirke om søndagen under gudstjenester og juniorklub, LINK, om onsdagen.
I børnekirken deltager mellem 10 og 25 børn hver søndag.
I klubben deltager mellem 20-30 børn i alderen 8-13 år.

Ansættelsen vil primært rette sig mod at udvikle og drive nyt teenagearbejde, idet LINK skal splittes op og målrettes to forskellige aldersgrupper. En for de 8-11-årige og en gruppe for de større børn.

Du kan sige JA til følgende:

- **Du drives af at lede børn og teenagere til tro på, og efterfølgelse af, Jesus Kristus**
- **Du har erfaring med at kunne skabe gode relationer til målgruppen**
- **Du forstår deres behov og udfordringer**
- **Du har visioner og ideer til at skabe et teenagearbejde, som inspirerer menighedens børn og deres venner til at leve et liv overgivet til Jesus**
- **Du deltager aktivt i menighedens liv og er med til at styrke de unges fællesskab igennem spontane events og planlagte møder**

Vi vil som kirke give dig frihed, ressourcer, mentoring og opbakning.

Forventet ugentlig lønnet arbejdstid: 8 timer.
Ansættelse snarest mulig.

Send ansøgning mærket" Børne og Teenagemedarbejder" senest 31. marts, til formand for menighedsrådet: Jacob Nielsen, cobholdsen@gmail.com (22670632).
Det forventes, at der indhentes referencer.

Samtaler afholdes april.

Frikirken, Sorø – Frederiksvej 18, 4180 Sorø - www.frikirken-soroe.dk
Menigheden er tilsluttet Det Danske Missionsforbund - www.missionsforbundet.dk

Volontører

Frivillig hjælper / vicevært i Udfordringens hus

Udfordringen er en selvejende fond, som udgiver avisen for at udbrede evangeliet. Vi gør dette så økonomisk som muligt.

Derfor vil vi gerne invitere dig til at hjælpe som frivillig, hvor du ser dit arbejde som en gave / en tjeneste for Guds rige. For eksempel kan du hjælpe som:

* **Vicevært en gang om ugen eller måneden,** hvor du ordner praktiske opgaver i vores blad- og caféhus i Jernbangeade 1, 6070 Christiansfeld ved Kolding.
* **Hjælper i Café Morgenstjernen** en gang om ugen - eller en uge i sommerferien
* **Give en dag eller to** til at flytte 50 paller med bøger på plads sidste uge i marts. Fx d. 29. og 30. marts.

Henvend dig til Henri@udfordringen.dk eller 51 31 65 99.

Erhverv

Genbrugsbyg.dk

Salg af brugte byggematerialer 20 62 81 58

AXELTEK
Industri Elektronik

Reperation af frekvensomformere og Cnc-drev

Nørresundby 25 21 31 67

FØLG OS PÅ FACEBOOK
facebook.com/Udfordringen.dk

Stillinger

Andreasskolen i Holbæk søger ny viceskoleleder

ANDREASSKOLEN

Da vores viceskoleleder gennem mange år ønsker at gå på pension, søger vi en ny viceskoleleder, som kan tiltræde stillingen i forbindelse med opstarten af det nye skoleår august 2019.

Andreasskolen er en kristen friskole på et fælleskirkeligt grundlag med både skole, SFO, børnehave og vuggestue. Vi er en fagligt og socialt velfungerende skole i et nært miljø med gode og trygge rammer for pt. 270 elever i skolen - fordelt på 13 klasser med max 22 elever pr. klasse, og 55 børn i vuggestue og børnehave – og vi er i alt ca. 50 faste medarbejdere.

Vi ser barnet som skabt af Gud, elsket og ønsket – værdifuldt. Det ønsker vi at udleve konkret i et nærværende miljø, hvor vi med udgangspunkt i det enkelte barn har plads til forskellighed samtidig med, at fællesskabet vægtes.

Vil du være med til at arbejde på ovenstående, så kan vi tilbyde dig en arbejdsplads, hvor du vil få mulighed for selv at være med til at udvikle og præge stedet inden for den overordnede ramme, som skolens værdier danner. Vores skole er i en udviklingsproces, som du skal være med til at præge – vi har netop afsluttet en om- og tilbygning, som giver endnu bedre muligheder – også for den pædagogiske udvikling.

Vi kan tilbyde dig en arbejdsplads med et hold af gode, engagerede kollegaer og medarbejdere, der vil se frem til at have dig med i fællesskabet. Du vil få mulighed for selv at være med til at udvikle og præge stedet inden for den overordnede ramme, som skolens værdier danner, og du vil blive en del af vores daglige ledelsesteam, hvor der er gode muligheder for sparring med bl.a. skoleleder, SFO-leder og børnehusets leder. En del af de administrative opgaver vil blive delt med eller varetaget af skolens administration.

Vi er klar til at tilpasse vores ledelsesstruktur og fordelingen af arbejdsopgaver, når vi kender dig og dine kompetencer og ønsker.

Vi lægger vægt på, at du som ansøger:

- Kan identificere dig med skolens kristne værdigrundlag og arbejde aktivt med på dette
- Har lyst til sammen med personale, skoleleder og bestyrelse at videreføre skolens udvikling
- Vil være en del af lederteamet, som varetager den daglige ledelse og drift af skolen herunder personale, økonomi og pædagogik
- Kan indgå i et konstruktivt samarbejde med vores skoleleder og medarbejdere
- Har sans for at organisere og have overblik
- Har undervisningserfaring
- Har erfaring med ledelse eller interesse og ønske om at uddanne sig inden for dette felt

Vi tilbyder:

- Et fagligt og trygt fællesskab med klare værdier
- Et spændende og afvekslende job i nyere og gode bygningsmæssige rammer, som du kan være med til at præge og udvikle
- Gode muligheder for udvikling af personlige kompetencer
- Indflydelse på skolens udvikling
- En skole med et godt arbejdsmiljø
- Engagerede og dygtige medarbejdere
- Løn og ansættelse efter overenskomst mellem LC og Finansministeriet med aflønning på lederløn

Ansøgninger skal være skolen i hænde senest mandag den 11. marts 2019 og sendes elektronisk til: job@andreasskolen.dk

Ønsker du yderligere oplysninger er du velkommen til at kontakte skoleleder Janne Pedersen, som træffes på skolens telefon: 59 43 18 66. Du er også velkommen til at besøge os for en uformel snak, inden du søger.

Andreasskolen – Blomsterhaven 1-7 – 4300 Holbæk
www.andreasskolen.dk – tlf. 59431866

Udvalgte programmer om tro på DR/Kristne TV-kanaler

DR K

Søndag 10/3
14:00 Gudstjeneste fra Østbirk Kirke ved Horsens
Første søndag i fasten fra Østbirk Kirke ved Horsens ved sognepræst Lone Buhl Pedersen. I kirken findes en usædvanlig 3-sidet altertavle, der blev skabt i 1480 til Ring Kloster. Den var tæt på at gå tabt under reformationen, men i 1582 forærede kong Frederik II tavlen til adelsmanden Niels Skram, der ejede Østbirk Kirke. Dagens tekst fortæller om Djævelen, der gentagne gange forsøger at friste Jesus til at tilbede ham. Sognepræst Lone Buhl Pedersen forærer menigheden små spejle som påmindelse om, at vi alle er uperfekte og begår fejl. Sendes også lørdag og mandag kl. 8.30.

Lørdag 16/3
19:50 Før Søndagen
I "Før søndagen" fortolker kendte danskere og DR's ensembler den danske salmeskat i ord og musik - én salme ad gangen. I aften tager komponist og forfatter Sigurd Barrett fat på salmen "Vi synger med Maria".

Søndag 17/3
14:00 Gudstjeneste fra Simeons kirke på Nørrebro
Anden søndag i fasten fra Simeons kirke på Nørrebro, ved Korshærschef Helle Christiansen. Jesper Stein boede engang på Nørrebro. Vi møder krimiforfatteren på Jagtvejen, hvor "ungdomshuset" lå. Som indledning til gudstjenesten fortæller Helle Christiansen om Kirkens Korshær. Simeons Kirke ligger i Sjællandsgade med udsigt til Nørrebrogade og Assistens Kirkegård.

DR 2

Søndag 10/3
21:30 Retur fra de døde
Dansk reportage fra 2018
Jesus returnerede fra de døde, men hvad med resten af os? Er det muligt at komme tilbage til livet, efter man er erklæret død ? Lasse Spang Olsen møder mennesker, som har været døde, men er vækket til live igen, og undersøger et videnskabeligt forsøg, der peger på, at folk kan have haft en reel "ud af kroppen oplevelse". Vi besøger også en virksomhed, som vil fryse dig ned, lige når du er død, for at give dig muligheden for at vende tilbage når ny teknologi kan kurere det, du døde af. Og vi går naturligvis også i hælene på Jesus, som er en af de første, som genopstod fra de døde.

GOD TV

Tlf. 98 90 91 50
Email: info.scandinavia@god.tv
GOD TV kan ses overalt. Download en app til iPhone, iPad eller Android eller se www.god.tv, hvor der findes 20 web kanaler 24/7 og meget mere.
GOD Channel kan også ses 24/7 via parabol: ASTRA 4A 5º Ø Frekvens: 11.996 GHz, Polarisation: H, Symbol Rate: 27,500 Symbol/s: FEC: ¾. Kan også modtages fra Hotbird 13° øst, Astra 19° øst og Eurobird 28,5° øst. Findes i alle Viasats programpakker og i mange bredbånds- og kabelnet.

Aalborg Kristne TV

Karnersvej 21, 9000 Aalborg
Tlf. 41 29 14 05 - www.aktv.dk
Udsendelserne kan ses på AKTV's hjemmeside: AKTV.dk
Sendetider: Man-, Tirs-, Torsdag, Fredag og Søndag: 17.00 - 18.00.
Onsdag og Lørdag 21.30 - 22.30

UCB TV / Radio

Postbox 92, 2720 Kastrup
Tlf. 32 34 01 12 - www.ucb.dk
Sender på Kanal 10 Norge, satellit THOR 1 grad vest, fr. 10872, SR 24500 V pol: Lørdag kl. 14:00 - 18.00. Søndag kl. 00:00 - 04:00.
UCB Radio:
UCB/NewFM: FM 103,4
Alle hverdage kl. 21:00 - 06:00
Radio Rhema: FM 106,3
Alle hverdage kl. 06:00 - 10:00
Lørdage kl. 06:00 - 11:00
Mandag kl. 13:00 - 17:00

KKR/TV i DK.

Se kristent tv døgnet rundt her:
1. I hele landet på dit tv med en KKR tv-boks. Bestilles på www.kkr.dk / seerklubben@kkr-tv.dk eller tlf/sms: 35 31 00 57.
2. I hovedstadsområdet med stue-, tag- eller fællesantenne (DVB-T2) hele døgnet.
3. På computer, tablet eller mobil: www.kkr.dk
Programoversigt på: kkr.dk

Loveworld TV

Kanal ASTRA 2a, 2b, 2d
28,2 grader E= øst. Engelsk kanal. Undervisning og helbredelsesudsendelser. Ekstra parabol muligvis nødvendig. Program og yderligere info.: www.loveworldtv.co.uk/

More 2 life TV

Regionalt TV i MUX 1. Kanal Nord: Mandag - tirsdag 8:30, onsdag 23:00, torsdag 21:00, lørdag 10:00, søndag 11:00. Kanal Øst: Mandag - torsdag 8:30, lørdag 11:30, søndag 15:00.
Kanal Hovedstaden: Tirsdag 11:00, onsdag 15:30, torsdag 11:00, fredag 05:00.

CNL

Sender kristent tv på russisk på Hotbird 13° øst, 12207, H Pol, SR 27500, FEC ¾. ***www.cnl.tv***
Findes i bredbånds- og kabelnet. Kan modtages fra Hotbird 13° øst, Astra 19° øst og Eurobird 28,5° øst. Programoversigt: www.god.tv

LifeStyleTV

Sender døgnet rundt på Thor satellitten (1° vest). Der sendes på dansk, svensk, norsk og engelsk. Det danske program Ordet sendes: Lørdag kl. 18.30, Søndag kl. 10.30, Mandag kl. 18.30, Tirsdag kl. 10.30. Sendes også på www.lifestyletv.dk

Sat 7

Tlf. 74 56 23 88. Digitalt fra Omega 1º vest. Digitalt fra Eutelsat 7 Hotbird 3, 13º øst. Sender kristent tv på arabisk 24 timer i døgnet. Programoversigt: www.sat7.org

Revelation

Kanal ASTRA 2a, 2b, 2d - 28,2 grader E= øst. Engelsk kanal. Undervisning / forbøn for syge. Ekstra parabol muligvis nødvendig. Program og teknisk support: www.revelationtv.com

Visjon Norge

Sender også danske programmer. Mand. 17.30, onsd. 11.30, fred. 13, sønd. 23.30 (Thor 1° vest:)

Airport UCB TV

Sender på regionale digitale net
www.ucb.dk/ucbtv.htm
Hovedstaden (Airport TV)
Mandag 07.30-08.00, torsdag 05.30-06.00, søndag 08.30-09.00, søndag 15.30-16.00

Andre kanaler

På Thor 1º vest:
Vision Norge, Gospel Channel
Fr. 11247 Pol V Sr 24500 Fec 7/8.
På Astra 1 19,2º øst: **Bibel TV** Fr. 10832 Pol H SR 22000 Fec 5/6.
Astra 2 28,5º øst:
TBN Europe Revelation

Web-tv

GOD TV: www.god.tv
DKNET.TV www.dknet.tv



Lasse Spang Olsen i programmet Retur fra de døde. Foto: DR

Retur fra de døde

Jesus returnerede fra de døde, men hvad med resten af os? Er det muligt at komme tilbage til livet, efter man er erklæret død? Lasse Spang Olsen møder mennesker, som har været døde, men er vækket til live igen. Han undersøger et videnskabeligt forsøg, der peger på, at folk kan have haft en reel "ud af kroppen oplevelse".
Sendes på DR 2 søndag 10.3 kl. 21.30

Radio

Søndag 10/3
09.54 Gudstjeneste på P1
Gudstjeneste fra Sakskøbing Kirke. Lolland-Falsters Stift. 1. søndag i fasten. Prædikant: Lisbeth Lumby.
598: "O, Gud du ved og kender"
504: "O Gud, vi falder dig til fode"
633: "Har hånd du lagt"
336: "Vor Gud han er så fast en borg"

Mandag 11/3
08.05 Morgenandagten (P2 DAB)

Tirsdag 12/3
08.05 Morgenandagten (P2 DAB)
11.03 De højere magter
Anders Laugesen og Paula Larrain udfolder troens verden og undersøger livets mysterier gennem åbenhjertige og nærgående samtaler. (Sendes også 21.03, lørdag 20.03 og søndag 8.03).

Onsdag 13/3
08.05 Morgenandagten (P2 DAB)

Torsdag 14/3
08.05 Morgenandagten (P2 DAB)

11.03 Tidsånd. (P1)
Christoffer Emil Bruun udfordrer en aktuel gæst på holdninger til og viden om værdier, ideer, historie og religion. (Sendes også 21.03, onsdag 5.03, lørdag 20.03 og søndag 8.03).

Fredag 15/3
08.05 Morgenandagten (P2 DAB)

Lørdag 16/3
08.05 Morgenandagten (P2 DAB)

Søndag 17/3
09.54 Gudstjeneste på P1
Lisbjerg Kirke, Århus Stift. 2. søndag i fasten. Prædikant: Helle Rørbæk Hørby. Organist: Erling Lindgren. Obo: Henrik Husum.
Salmer:
31: "Til himlene rækker"
302: "Gud Helligånd! o kom"
410: "Som tørstige hjort monne skrige"
585: "Hvor der er tro på Gud"
522: "Nåden er din dagligdag"

Morgenandagten

Du kan se og høre den direkte radiotransmission af Morgenandagten fra Domkirken i København på DR K. Sendes alle dage fra mandag til lørdag kl. 8.05.

Kristen lokalradio

Kristen Lokalradio, Århus

98,7 MHz/Kabel: 98,8 MHz Stofa, 96,5 MHz TDC / www.norea.in

København Rhema Radio

Morgen FM 106,3 sendetid 6-10
Aften FM103,4 flere sendetider fra 20-24.
Internetradio 24 timer i døgnet: Søg på UCBMEDIA.dk
WEB-RADIO www.ucbmedia.dk

Nordsjællands Kristne Radio & Radio KUR

Egen antenne: FM 92,8 MHz
Stofa net: 96,8 MHz
Netradio og podcast
Radop KUR (Kristen Ungdomsradio): Sender via egen YouTube kanal og via Facebook
www.nkradio.dk

Københavns nærradio

90,4 MHz – 89,6 MHz – Netradio
www.knr.dk

Radio Ådalen

Egen antenne: 96,4-107,1 MHz
Fællesantenne: Skjern 92,7 MHz, Videbæk 103 MHz samt netradio: www.radio-aadalen.dk

Norea Radio Danmark

Webradio - http://norea.dk

Debat

Uforståeligt nadverritual?

Der har i den senere tid været skrevet meget omkring nadverritualet og om at ændre det, fordi folk ikke forstår det. Jeg har gjort mig nogle tanker om dette.

En mand ved navn Nikodemus er en af de første, som over for Jesus giver udtryk for, at han ikke forstår, hvad det med Jesus og Guds rige er for noget (Johannesevangeliet kap.3 vers 1-21).

Nikodemus var lovlærer og medlem af Rådet. Det vil sige, at han var noget, der måske svarer til universitetsprofessor og medlem af Folketinget. Han var altså en højt uddannet mand med en fremtrædende post i samfundet. Men al hans klogskab og lærdom gavnede ham ikke. Han kunne simpelt hen ikke med sin forstand regne det ud, det med Guds Rige.

Jesus svarede ham: »Sandelig, sandelig siger jeg dig: Den, der ikke bliver født på ny, kan ikke se Guds rige.« (Kan ikke fatte og forstå, hvad Guds rige er for noget).

Nikodemus sagde til ham: »Hvordan kan et menneske fødes, når det er gammelt? Det kan da ikke for anden gang komme ind i sin mors liv og fødes?« (Nu er den gode Nikodemus for alvor forvirret).

Jesus svarede: »Sandelig, sandelig siger jeg dig: Den, der ikke bliver født af vand og ånd, kan ikke komme ind i Guds rige. Det, der er født af kødet, er kød, og det, der er født af Ånden, er ånd. Du skal ikke undre dig over, at jeg sagde til dig: I må fødes på ny«.

Nikodemus spurgte ham: »Hvordan kan det gå til?« (Nikodemus forstår stadig ingenting).

Jesus svarede: »Du er lærer i Israel og forstår ikke dette?« (Jeg ser for mig, at Jesus ser hovedrystende på ham og siger: »Kære ven. Du har læst og studeret Bibelen hele dit liv. Du underviser ovenikøbet andre i den. Og du har ikke selv fattet en brik af det hele«.

Det, som Jesus siger, betyder:

Det, der er født af kødet, er kød. Da du blev født, eller kom til verden, blev du "født af kødet". Det vil sige, at du fik et fysisk legeme, med de forudsætninger du behøver for at leve og begå dig i den fysiske verden. Og forudsætninger for at kunne forstå hvordan den fysiske verden fungerer.

Når Jesus siger: »I må fødes på ny«, taler han om at blive "født af Ånden". Det han siger er, at du bliver nødt til at blive født en gang til, men denne gang åndeligt, for at få de forudsætninger du behøver for at begå dig i den åndelige verden. Og forudsætninger for at kunne forstå hvordan den åndelige verden fungerer.

Derfor må man fødes på ny, så det er Helligånden, der giver én en forståelse af, hvem Gud og Jesus er, og hvilken betydning Jesu død og opstandelse har. Hvilken betydning det har for mig og for dig og for alle mennesker, at Jesus er Guds søn og Verdens Frelser.

Hvis mennesker ikke har fået denne levende forståelse af betydningen af Jesu offer på korset, og dermed betydningen af brødet og vinen i Nadveren, så kan jeg godt forstå, at nadverritualet bliver uforståeligt. For når man ikke forstår, hvad baggrunden for ritualet er, så forstår man heller ikke selve ritualet. Så bliver det ikke andet end et uforståeligt religiøst ritual.

Per Sanders
Borrebyvej 32, Fangel
5260 Odense S

Se mere debat på side 7.

Kolofon

Udfordringen

Udfordringen er en **selvejende** fælleskirkelig ugeavis med stof fra både **frikirker og folkekirken.** Avisen finansieres af abonnement og annoncer og er **uafhængig** af såvel kirker som organisationer. - 2019: Årgang 47. ISSN 0902-5693

Bestyrelse: Pastor emeritus, cand.jur. Stig Christensen (fmd.), generalsekr. Karsten Bach, chefkonsulent Flemming Nielsen, journalist Kristian Pahus, plejehjemsleder Claus Mester.

Redaktion@udfordringen.dk
Henri Nissen (ansv.hav.) Lisbeth Thomsen, Bodil Lanting, Steen Jensen, Britta Sand, Krista Revsbech.
Brevkasseredaktører: Orla Lindskov Christensen og Jørn & Karin Braüner
Ung@udfordringen.dk: Henrik Engedal
Annoncer@udfordringen.dk:
Jan Grundvad og Lisbeth Thomsen
Bogholderi@udfordringen.dk
Henriette Pallesen
Abonnement@udfordringen.dk
Kis Iversen og Troels Hertzum
Revision: rgd revision, Århus
Tryk: Jysk Fynske Medier.

Telefon: 74 56 22 02 Fax: 74 56 32 19
Telefonerne er normalt åbne fra kl. 10-15.
Adresse: Jernbanegade 1, 6070 Christiansfeld
Hjemmesider: www.udfordringen.dk
www.hosianna.dk (bøger, musik, film)
Netbank: annoncer: 7040 0001 830 438
abonnement: 7040 0001 830 420
PBS/BetalingsService nr.: 02229838
debitorgruppe 00001 - Abonnements-nr. på adressemærkaten er abonnentens PBS-nr.
Gaver med skattefradrag: Giv via Missionsfondens projekter '**5127 Udfordringen**' og '**5984** Udf.s **Radio**-mission i Afrika' og '**6125 Café Missionen**' på konto nr. 9570 - 0006 139450.


Henri Nissen

Lisbeth Thomsen

Bodil Lanting

Jan Grundvad

Troels Hertzum
Medl. af Danske Medier
ISSN 0902-5693

Krista Revsbech

Henr. Pallesen

Henrik Engedal

Britta Sand

Steen Jensen

Kis Iversen

MUSIK TJEK



Kunstner: Switchfoot - **Titel:** Native Tongue - **Genre:** Alternative Rock - **Pris:** iTunes: 89 kr.

Tilbage efter godt et års pause!

Med sig i posen denne gang har de: To kæmpe hits, en håndfuld gode sange, og så det løse.

De to sange, som jeg vil betegne som hits, og som i sig selv er hele pladen værd, er dels titelsangen 'Native Tongue', som er en medrivende sang, der er svær at sidde stille til; og den anden er den fantastiske 'Prodigal Soul' der med sin gribende tekst refererer til lignelsen om den fortabte søn, og som bliver flot sunget med stor indlevelse af forsanger, Jon Foreman.

For nogle år siden skabte bandet kontrovers i USA, da de sagde, at de ikke ville kaldes et kristent band, men at de "bare" var et band med kristne medlemmer. Det var der en del, der ikke brød sig om. Teksterne på denne nye plade er positive med gode budskaber, men er ikke direkte forkyndende, selvom der har sneget sig et par enkelte halleluja'er ind.

På nogle af sangene bruger de en effekt, der forvrænger Jons stemme lidt, ligesom de har gjort på tidligere indspilninger. Måske tænker de, at det er blevet deres stil. Det er ok, men virker lidt unødvendigt.

Andre sange, der hæver sig over gennemsnittet, er 'Voices', en uptempo sang, der handler om at høre stemmer inde i hovedet. 'Oxygen' er en behagelig popsang uden de store dikkedarer i stil med danske Michael Learns to Rock eller A-ha's nyere materiale. Pladen slutter med den vuggevise-agtige 'You're the one I Want.'

Native Tongue er deres 11. plade, og da deres sædvanlige bassist (Jerome Romey) blev hårdt ramt af alvorlig sygdom, lånte de bassisten fra OneRepublic, Brent Kutzle, som også fik lov at skrive to af sangene sammen med Foreman-brødrene.

Denne nye plade er de sluppet ganske godt fra, og (en servicemeddelse) det er også muligt at høre den på Spotify (selvom man ikke tjener meget på det som band).

Mark Hill



Se Dommerbogen kap. 16



To elever fra Djurslands Efterskole klipppede mandag den røde snor til genindvielsen af skolens hal. Bagefter sang man en fællessang skrevet til eljligheden af forstander Bent Molbech.



Ikke flere ømme knæ på Djursland

Hallen i Djurslands Efterskole har fået et "punkt-og fladeelastisk gulv".

- Vores elever bruger hallen rigtig meget, så de skal have gode forhold, sagde forstanderen, da Djurslands Efterskole i denne uge genindviede skolens hal efter en større renovering.

Sidste år fik hallen nye LED-lamper og maling, og i år kom turen så til gulvet.

- Gulvet var fra hallens opførsel i først i 90'erne, og vi har i flere år ønsket os et nyt gulv, der lever op til nutidens krav, siger forstander Bent Molbech og tilføjer: "Vores elever bruger hallen rigtig meget, og især eleverne fra vores fodboldlinje og volleylinje bruger mange timer i hallen hver uge. Så skal der også være de bedste forhold".

Det hele til hal-pris

Selv kendte han ikke meget til sportsgulv, før der skulle hentes tilbud hjem. Og her er der et stort produktkatalog at sætte sig ind i. Men forstanderen fik lært jargonen: "Jeg kan fortælle, at vores gulv både er punkt- og fladeelastisk," siger Bent med et smil.

Den røde snor blev sidste mandag klippet over af to elever. Inden da havde forstanderen holdt tale, og alle sang med på den fællessang, han havde skrevet til lejligheden.

Snart strømmede de over 100 elever ind for at se resultatet. På spørgsmålet om pris siger Bent med vanligt smil i øjet: "Vi fik det hele til hal-pris!"

Bodil

Sonnich fra Silkeborg skal udvikle børnearbejdet

Danmarks folkekirkelige Søndagsskoler ansætter udviklingskonsulent.

Danmarks Folkekirkelige Søndagsskoler ønsker at blive mere synlige i det kirkelige landskab og har derfor oprettet en stilling som udviklingskoordinator. Blandt flere ansøgere faldt valget på 25-årige Sonnich Sunil Nørtoft Thacker fra Silkeborg, der begyndte i stillingen den 1. marts.

Sonnich skal først og fremmest være med til at synliggøre DFS i Folkekirken gennem forskellige udviklingsaktiviteter. Han skal også udvikle digitale værktøjer for medlemsregistrering og kontingentbetalinger og på andre måder gøre det forenings-opbyggende arbejde nemmere for de over 300 klubber i organisationen.

En stor del af Søndagsskolernes økonomi dækkes af tipsmidler fra DUF, Dansk Ungdoms Fællesråd, og derfor er det vigtigt, at dokumentationen for demokrati og aktiv deltagelse gøres så let som muligt for de frivillige.

En hjertesag

- I stillingen vil jeg være med til at sprede budskabet om Jesus til en masse børn. Det ligger mit hjerte nært, fortæller han og tilføjer:

"Jeg glæder mig til at være med til at udvikle DFS' arbejde og til at møde frivillige ude i DFS-landskabet til gensidig inspiration".



- Det ligger mit hjerte nær at sprede budskabet om Jesus til en masse børn, fortæller Sonnich Sunil Nørtoft Thacker. Privatfoto.

Sonnich er ikke en ukendt mand i organisationen. I København, hvor han boede indtil 2018, har han gennem mange år været klubleder, kredsbestyrelsesmedlem og siden 15-årsalderen også lejrleder.

Sonnich flyttede til Silkeborg sidste år, da han skulle giftes med sin udkårne, Sofie, der studerer til lærer på VIA University College i Silkeborg. Selv har Sonnich en kandidatgrad i bioteknologi fra DTU i Lyngby.

Godt kendt med DFS

Efter flyttet sidste år blev han hurtigt valgt ind som formand i Midtjyllands Børnekreds, en af 28 kredse i DFS og begyndte kort efter som juniorkirkeleder og koordinator i Borgerkirken Silkeborg. Derfor har han allerede et indgående kendskab til både organisationen og de kirkelige miljøer, hvor DFS ønsker at være en mere aktiv spiller, når det gælder om at hjælpe med at lave kirke for børn i de lokale sognekirker.

Som person elsker han at møde og arbejde sammen med andre mennesker, og denne styrke ser han som et stort plus, da han i stillingen vil skulle arbejde en del med forskellige projekter i mindre teams.

Sammen med Sofie kommer Sonnich i Silkeborg IMU (Indre Missions Unge). I København var han formand for IMU-afdelingen Bethesdas Unge, så kendskabet til det kirkelige arbejde blandt de lidt større end børnene regner han også med at bringe i spil.

I fritiden er Sonnich passioneret cricketspiller og har været træner for børn 5-11 år i Svanholm, en af de bedste klubber, sporten har i Danmark. Først og fremmest elsker han at bruge tid sammen børn i klubber, på lejre eller i kirken, og slapper af med tv-sport og brætspil.

Sonnich kommer til at arbejde på Landskontoret i Fredericia tre dage om ugen, mens arbejdet de resterende to dage sker ud fra bopælen i Silkeborg.

Bodil



Cambodianerne var hele tiden glade og elskede at danse, synge, lege, snakke og grine. Her hygger de sig sammen med eleverne fra LME.

Gud arbejder over hele kloden

Fokus-kristendom på LME har besøgt Cambodia, hvor Luthersk Mission har missionærer. Man møder smil og venlighed - og glad kristen tro, fortæller en af eleverne.

Af Tabita Jespersen, Løgumkloster Efterskole



Der er sundhedsundervisning i klinikken i Fjendeskoven, hvor Luthersk Mission arbejder.

Cambodianere er et meget imødekommende og gæstfrit folk. Det er et land, hvor mildhed og venlighed spiller en stor rolle. Det erfarede jeg på missionstur til Cambodja med 'Fokus Kristendom'-holdet fra Løgumkloster Efterskole.

Når man møder cambodianere på vejen, er der smil, liv og lys i deres øjne. Hvis man smiler til dem, kan man være sikker på at få smil eller vink tilbage. Alle er velkomne.

Det mærkede jeg også i mødet med elever fra Luthersk Missions kollegiet 'Girl & Boy Dormitory' i både Phnom Penh og Siem Reap. Det er et kollegie for unge universitetsstuderende, som kommer langt væk fra. De har en lokal kristen som ansvarlig for kollegiet, som danner nogle gode rammer for et kristent miljø.

Ingen sad alene

Deres måde at tage imod os på var noget helt andet end i Danmark. Ingen sad i et hjørne for sig selv, og alle var inviteret med ind i fællesskabet. De var hele tiden glade og elskede at danse, synge, lege, snakke og grine.

Selvom mange af dem kommer fra fattige forhold, er de glade og taknemmelige for det, de har. Én ting de nemlig har tilfælles, er troen på Jesus Kristus. Dog er det, som ansvarlige for kollegiet siger, ikke alle, der er kristne endnu. Det er nemlig deres erfaring, at de fleste, som bor på kollegiet, bliver kristne.

Låst inde i kirketiden

Forfædre-dyrkelse er en stor del af cambodianernes liv. De tror på, at de skal ofre til forfædrene for at få et godt liv. Hvis de ikke gør det, kommer der forbandelse over familien. Det er en udfordring at være kristen, fordi resten af familien måske bliver forbandet, hvis det ene familiemedlem ikke ofrer til forfædrene. Men grunden til, at mennesker finder det så fantastisk at tilhøre Jesus, er den fred og frihed, han giver i nåden og tilgivelsen.

En kvinde fra kollegiet gav et vidnesbyrd, som gjorde et stort indtryk på mig. Hun fortalte, at hun tidligere måtte skjule for sin familie, at hun var kristen, ved at gemme sin bibel og lyve hver søndag, hun skulle til gudstjeneste i kirken. Det opdagede familien, og hun blev låst inde på sit værelse hver søndag, så hun ikke kunne deltage i gudstjenesten.

Alligevel sagde hun, at intet kunne stoppe hende i at lovprise Gud, bede til ham og læse i hans ord. Det eneste hun manglede, var fællesskabet i kirken. I dag har hendes familie heldigvis accepteret hendes valg og er stolte af hende og hendes bror, som også har givet sit liv til Gud. Gud arbejder overalt - selv i et låst værelse!

Guds kærlighed forvandler

Et forvandlende fællesskab kan man sagtens kalde de kristne menigheder og kirker dernede. De formår at give én lyst til at komme der igen.

Mødet med Guds kærlighed og evangeliet er ikke først i prædikenen, men lige fra man går ind ad døren. Guds kærlighed stråler ud af dem! At møde et så fantastisk fællesskab, som tager imod én med åbne arme, giver én en forståelse for, hvordan kirken kan vokse så hurtigt. At opleve kristne på den anden side af jorden, gjorde også et stort indtryk. Dét, at Gud arbejder over hele kloden, er helt fantastisk at opleve.

Lær af cambodianerne

Min opfordring skal være, at vi skal handle som cambodianerne: Kommer der nogen til vores kristne fællesskab, skal vi tage imod dem med åbent sind og invitere dem ind i vores fællesskab på en måde, så de bliver nødt til at komme igen.

Til slut vil jeg opfordre til forbøn, for det er der brug for! Bed for de fattige, menneskene i Fjendeskoven, der er et fattigt område, hvor Luthersk Mission driver mission og diakoni i form af skole og sundhedstjek, forkyndelse, oplæring mm. Bed for de kristne og for dem, som endnu ikke har mødt Jesus som deres Herre og frelser. Bed for missionærerne, deres børn, volontørerne og for det kristne arbejde dernede.

KLUMMEN

Ung And fylder 70

Vores alle sammens Anders And fylder 70 år. Men hvem er den uheldige hidsigprop, som hele tiden kaster sig ud i nye eventyr og kommer op på hesten igen, hver gang han falder?

Kloge folk fortæller os, at Walt Disneys verden i USA er præget af Mickey Mouse. Den lille, kvikke, lovlydige Mickey går åbenbart rent ind hos amerikanerne, mens vi danskere og andre vesteuropæere har lettere ved at identificere os med Anders.

Den amerikanske Donald Duck startede sin tilværelse i 1934 som biperson i tegnefilmen *The Wise Litlle Hen*. I 1949 udkom det første danske ugeblad ved navn "Anders And og Co.", hvor tegneren Carl Barks efterhånden præsenterede persongalleriet i Andeby. Men da var ænderne allerede kendt fra film, og Disney-staben lod dem forholde sig til de skiftende verdenshistoriske begivenheder. Under 2. verdenskrig kom Anders And fx i militærtjeneste, blandt andet i filmen "*Der Fuehrers Face*" fra 1943, hvor han drømmer om at leve i diktaturstaten "Nutziland".

Familiemæssigt er forholdene lidt atypiske i Andeby. Efterhånden fik Anders And i tegneserier og film ansvaret for nevøerne Rip, Rap og Rup, og persongalleriet blev udvidet med blandt andet kæresten Andersine And og rivalen, den heldige Højben.

Man kan spørge sig, hvorfor Disney ikke har traditionelle familier som omdrejningspunkt. Men i rollen som ungkarl kan figuren Anders naturligvis komme ud for stadig nye udfordringer i forholdet til kæresten og den irriterende rival. Og der er masser af muligheder for at identificere sig med Anders, både når han kæmper for Andersines gunst, prøver at imponere og styre de kvikke nevøer – og når han igen-igen forsøger at slå sin rige onkel for penge uden at skulle arbejde og bøje alt for mange fjer under forsøget.

I forsøget på at følge med tiden har Disney lavet film med etniske skikkelser som fx Pocahontas (1995) og en sort heltinde i Prinsessen og Frøen fra 2009. Normalt opfattes Disneys produkter som børnevenlige, men den animerede klassiker Skønheden og Udyret fra 2017 har et politisk korrekt såkaldt "homo-øjeblik", som førte til udskydelse af premieren i Malaysia og fik Rusland til at sætte aldersgrænsen ved 16 år.

Der er generelt masser af god underholdning i Andeby og i hele Disneys univers. Jesus advarede om, at man ikke kan tjene både Gud og pengeguden (Mammon) – og forkyndere kan i figuren Onkel Joakim finde mange gode eksempler på, hvorfor man netop ikke skal dyrke pengene.

Hvis man kan se igennem tidsåndens indflydelse i den gamle ande-serie, er der stadig masser af god underholdning at hente.

"…vurder det hele. Hold fast ved det, som er godt, og hold jer fra alt, hvad der er ondt," som Paulus udtrykte det.



Af Bodil Lanting

Tro - og tal om troen

- få hjælp til at sætte ord på, hvad du tror

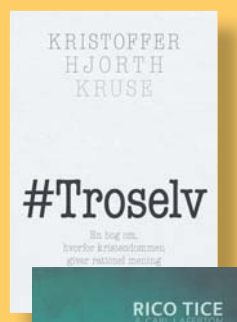

#Troselv

- Forstå, at kristendom giver rationel mening

Gode og rationelle argumenter for, hvorfor det giver mening at tro på den kristne Gud. Af Kristoffer Hjorth Kruse.
182 sider. 159,95 kr.



Tal om Jesus

- også når det er svært

En ærlig bog om evangelisation, som giver konkret vejledning og hjælp til praksis, samtidig med at den giver mod på at gå i gang.
Af Rico Tice & Carl Laferton.
122 sider. 99,95 kr.

Bestil bøgerne på Hosianna.dk / 7456 2202

Skæve vinkler af Torben Osted



Biblerne brændte ikke...



Brandmændene fra Coal City Fire Department i Vest Virginia, USA, fortæller undrende på deres Facebook-side om en kirkebrand.

Da brandmændene ankom til Freedom Ministries Church in Grandview, West Virginia, blev de chokeret over, hvad de så.

En ødelæggende ild - så varm, at brandmændene på et tidspunkt måtte trække sig - hærgede gennem kirkebygningen.

Men da de bagefter gik gennem den forkullede bygning, bemærkede de noget ekstraordinært.

"Man skulle tro, at alt ville blive brændt til aske. Men ikke en eneste bibel blev brændt, og ikke et eneste kors blev skadet !" skriver brandmændene.

Facebook-opslaget, som hurtigt blev delt af 45.000 på deres sider og er blevet læst af mange flere, har de overbevisende billeder af nogle af de intakte bibler, omgivet af murbrokkerne.

Henri.



Guns to Roses

18.000 raketter er siden 2001 blevet fyret ind over Israel fra Gaza.

Raketterne har spredt død og ødelæggelse, som vi sjældent hører om i den vestlige presse. Men en jødisk metalkunstner, Yaron Bob, som bor tæt på Gaza, fik den idé at omskabe de affyrede raketter - til roser.

De sælges nu som kunst fra hjemmesiden theisraelboutique.com.

Henri.



BAGSMÆKKEN

Er der tegn på liv?

Jeg har, eller havde, et lille figentræ. Jeg har haft det fra meget lille og har omhyggeligt plejet det udendørs om sommeren og indendørs, når frosten har truet det lille træ.

Jeg må nok desværre erkende, at mit figentræ er dødt, lidt for meget vand, og placeringen lige foran varmeapparatet har ikke givet optimale vækstbetingelser. Jeg sad for få dage siden og klippede visne grene af, jeg klippede kun en centimeter af ad gangen, og hver stump blev undersøgt for spor af saft og kraft, før jeg klippede det næste lille stykke af.

Jeg kom ret tæt på stammen, før jeg fandt noget, der ikke var knastørt, og håbefuld passer jeg nu stadig det lille bladløse træ, i håbet om at der et sted i stammen, kan findes kraft nok til et lille forårsskud.

Jeg gik en tur med mine hunde kort efter og så en hæk, der så lige så død ud, som mit figentræ derhjemme. Jeg havde lidt ondt af haveejerne, der jo nok skulle ud og investere i ny hæk, og have sved på panden med at hive op og grave ned. Rutineret fra min træbeskæring hjemme i stuen, brækkede jeg en lille gren af og tjekkede den for eventuelle forårstegn.

Trods det bladløse udseende var kvisten fuld af liv. Bittesmå, nærmest usynlige, lysegrønne knopper sad tæt, og friske saftige tråde løb bag den brune bark.

Lidt skørt, det ved jeg, men jeg blev helt glad på hækkens vegne, og senere også på mine egne vegne.

Tænk! Min himmelske far har passet mig, fra jeg var lille, båret mig i sikkerhed når frost eller andet har truet mig. Han har ofte fjernet mine visne grene, og garanteret ind i mellem måttet lede en del for at finde ind til det sted, hvor livet fra ham stadig pulserede i mit indre.

Måske han har holdt vejret, når alt bare har set tørt og vissent ud, og helt sikkert har han jublet, når mit håb og min tro igen har kunnet skyde små lysegrønne knopper, og måske endda har båret frugt. Tænk at være så elsket!



Af Vibeke Binderup

Forfatter og inklusionspædagog

FØLG OS PÅ FACEBOOK
facebook.com/Udfordringen.dk

Ja, jeg bestiller Udfordringen!

Den kan jeg altså ikke undvære...!



___ **½ år for 348 kr.**
___ **et helt år for 598 kr.**
___ prøv 1 måned - og betal derefter, hvis du fortsætter
___ til Færøerne, Grønland, Europa og øvrige udland 1 år 998 kr.
___ **Studie-abonnement** 1 år 398 kr. eller___ ½ år 248 kr.

Den nye abonnent er:

Navn: _____

Adresse: _____

Postnr._____ By:_____

Tlf.: _____ E-mail: _____

Du kan også bestille på hjemmesiden, ringe på tlf. 7456 2202 eller skrive til mail@udfordringen.dk

POST
Sendes ufrankeret
Modtageren betaler portoen

Udfordringen
+++ 24849 +++
7993 Sydjylland-Fyn USF B

(11/2019)

Giv påskeavisen
- til dine naboer!

Bestil senest tirsdag den 9. april kl. 12.00
- så er du sikker på, at få det ønskede antal.



Kun få danskere får gavn af påskens budskab, fordi det vigtigste som regel drukner i reklamer og underholdning.

Derfor udgiver Udfordringen en speciel udadvendt påskeavis **Palmesøndag den 14. april** - ugen op til påske. Avisen formuleres, så den henvender sig til almindelige danskere.

Påskeavisen kan bestilles senest 9. 4. på Udfordringens webbutik: Hosianna.dk / mail@udfordringen.dk / 7456 2202.

Aviserne kan *ikke* bestilles enkeltvis, men kun i *pakker* til uddeling - inkl. pakkeporto, fx: **10 stk.: 100 kr. / 25 stk.: 175 kr. / 50 stk.: 250 kr. / 100 stk.: 425 kr.**

Se også lederen side 6.