...den kristne ugeavis

Udfordringen Søndag

Uge 12 • 2019 • Årgang 47 Søndag den 17. Marts



Manden, der fandt Noahs Ark

Læs Udfordringens interview med Parasut side 16-17 Og leder side 6.

Kurderen Parasut fandt i 2008 nogle store bjælker og flere rum i 4.800 meters højde på det bibelske bjerg Mt Ararat, som skimtes i baggrunden.

Stadig færre bliver skilt i Danmark

Er vi danskere blevet mere villige til at kæmpe for kærligheden? Det er der noget, der tyder på, for antallet af skilsmisser falder stadigvæk.

På fire år er skilsmissetallet faldet mærkbart, viser tal fra Danmarks Statistik.

I 2018 blev 14.936 par skilt. Det er næsten 4.500 færre skilsmisser end i 2014, da det toppede med 19.387. Dermed nærmer antallet sig niveauet fra årene 2006-2011, hvor skilsmissetallet lå nogenlunde stabilt på ca. 14.000.

Ikke overraskende topper København og andre store byer som Aarhus, Odense og Aalborg skilsmissestatistikken. Således havde København 1308 skilsmisser i 2018, hvorimod den lille Christiansø for fjerde år i træk ingen skilsmisser havde.

Stigningen frem til 2014 kan måske delvist forklares med, at det 1. juli 2013 blev muligt for at blive skilt på internettet ved hjælp af sin NemID, og at man sprang separationsperioden på 6 måneder over.

Kæmper mere for det

Det tyder på, at flere par er blevet opmærksomme på, at ægteskabet er noget, der skal tages hånd om.

For et år siden sagde Viborg Stifts biskop, Henrik Stubkjær, i forbindelse med tallene for 2017, der også viste fald:

- Jeg oplever det som et resultat af, at folk kæmper mere for at blive sammen. Måske er der flere af dem, som bliver viet nu, der selv er skilsmissebørn, så de selv ønsker at kæmpe lidt mere for det. Der er også kommet flere initiativer fra eksempelvis kommunerne, hvor der bliver sat tid af til at snakke sammen, for det er ikke enkelt at leve sammen i et parforhold, sagde biskoppen til TV Midtvest.

I forbindelse med de seneste tal siger Mattias Stølen Due, der er psykolog og direktør i Center for Familieudvikling, at man mærker en stigende interesse for deres koncept "Par-tjek".

- Vi kan også konstatere, at flere og flere har indset, at kærlighed ikke bare er en følelse, som indfinder sig, men at vi faktisk kan gøre noget aktivt for at blive bedre til at elske hinanden. Det handler blandt andet om, at der er sket en aftabuisering, så det ikke længere er pinligt at indrømme, at man synes, det er svært at være i et parforhold, siger han til TV 2.

Forebygger kriser

En række parterapeuter i hovedstadsområdet melder ifølge P4 København, der har lavet en rundringning, om en stigende interesse for at søge parterapi for at redde forholdet.

En af dem er parterapeut Anne Dorthe Davidsen, der har praksis i Charlottenlund og Hørsholm. Hun oplever flere bookinger på sin hjemmeside, og hun oplever, at en del af parrene kommer, mens de stadig har det godt, for at forebygge en eventuel krise.

- Der er rigtig mange, som tænker over, at de gerne vil gøre noget for at bevare det gode parforhold og måske bedre det lidt, siger hun til P4 København.

På Center for Familieudviklings hjemmeside kan man læse eksempler på, hvad det kan betyde for et par at få forholdet til serviceeftersyn.

"Vi har fået åbnet op for at kunne snakke om nogle emner, som vi tidligere har haft svært ved at tale om – hvilket har ført til øget fortrolighed og mere intimitet" (Mikkel, 31 år).

"Vi er blevet bedre til at kommunikere, vi har fået et fælles sprog og begreber til at tale om vores problemer. Vi har fået sat fokus på nogle problemområder, som vi skal tage mere fat i, og som det virker nemmere at tage fat på nu" (Line, 39 år).

"Vi er kommet til at sætte endnu større pris på hinanden. Jeg tror, man kan sige, at vi har genfundet troen på, at vi er et helt særligt par, som har gode chancer for virkelig at blive gamle sammen" (Maria, 36 år).

Steen

Voldsom Visdom

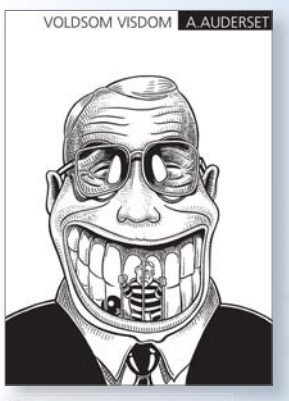

Nyhed! - På lager igen

Alain Audersets humoristiske tegneserier, som går tæt på med et klart budskab.
A4 format. 67 sider. Indbundet



Hosianna.dk Udfordringens bøger & musik 7356 1500 - 7456 2202

149,-

Søsæt dit drømmeskib!

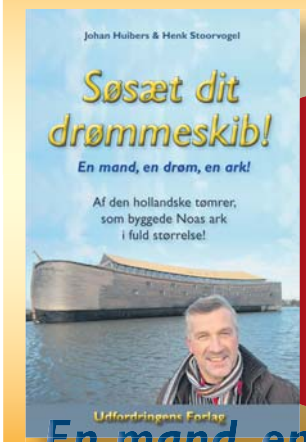

Af Johan Huibers & Henk Stoorvogel

Læs om en rigtig macho-mands spændende tros-udvikling. Hans kærlighed, fristelser, fejltagelser og skuffelser... 264 sider. Flotte fotos.

Kr. 228,- Hosianna.dk
Eller bestil på 7456 2202

En mand, en drøm, en ark!

Påskebog til de 2-4årige

Klar, parat, find!

kr. 49,-



www.scandinavia.as


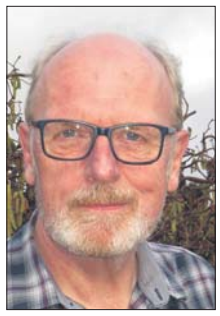

Enok Vindum Fredensborg, Århus, og Bent Byskov Andersen, Øster Bjerregrav, er nyansatte i Kronjyllands Frimenighed.

Kronjyllands Frimenighed udvider med to nyansættelser

Kronjyllands Frimenighed har ansat to nye deltidsmedarbejdere. Det er Enok Vindum Fredensborg, Århus, som skal være ungdomsmedarbejder, og Bent Byskov Andersen, Øster Bjerregrav, som er diakoni- og hjælpepræst.

Enok Vindum Fredensborg er født og opvokset i Bjerringbro, men har efter gymnasiet boet i Norge, Børkop, på Ærø og nu i Århus. Han er 28 år, tæt på at have en bachelor i teologi fra Menighedsfakultetet i Aarhus og ser frem til at bruge sin teologiske uddannelse hos de unge i Kronjyllands Frimenigheds junior- og teenarbejde. Han vil sammen med kirkens børn og unge gøre andre unge opmærksomme på, hvad kristendommen har at sige ind i deres liv i dag, bl.a. ved events på værtshuset Tante Olga.

Enok Vindum Fredensborg bruger sin fritid på at se sport, læse en god roman eller tage på vandreture.

Bent Byskov Andersen er 64 år og uddannet lærer og cand. it i persuasivt design (IT-etik). Desuden har han lige afsluttet en masteruddannelse i teologi på Menighedsfakultetet i Århus. De senere år har han været lærer på Randers Kristne Friskole og fortsætter med dette på deltid.

Hans primære arbejdsopgaver bliver at etablere et tværkirkeligt-socialt arbejde i Randers, kaldet "Kirke Care" (en kirkelig pendant til Natteravnene), og videreudvikle Alpha, som er et kristendomskursus for alle uden forudgående kendskab til kristendom. Dertil kommer de almindelige opgaver som præst: Gudstjenester, samtaler med medlemmer mv.

Bodil

Rettelse

I artiklen om Charlotte Frederikke i sidste uge kunne man læse, at Frederik den 6. var svigerfar til Charlotte Frederikke. Dette er ikke korrekt, idet Frederik den 6. ikke var far til sin efterfølger, Christian den 8., men derimod hans fætter.

Red.

Læs avisen på Udfordringen.dk

Brugernavn: udf-net Kodeord i marts: overgivelse
Kodeordet for marts gælder til mandag den 1/4 kl. 9.



Ugens profil: Peter Øhrstrøm

70-årig professor udgiver bog om tro og videnskab



Fredag den 22. marts lanceres bogen Tro og videnskab, som har professor Peter Øhrstrøm som redaktør. Samme dag fylder bogens redaktør, der også har skrevet flere af dens kapitler, 70 år.

Peter Øhrstrøm er professor i informationsvidenskab på Aalborg Universitet og tilknyttet Kaj Munk Forskningscentret. Han er cand.scient. i matematik og fysik, har en ph.d.-grad i idéhistorie samt en doktorgrad i videnskabshistorie og videnskabsteori fra Aarhus Universitet.

Professoren har i sin forskning beskæftiget sig med spørgsmål vedrørende tid, logik, informationsteknologi og etik – ofte set i en idéhistorisk eller videnskabshistorisk sammenhæng. Han var medlem af Det Etiske Råd i perioden 2000-2010 og er medstifter af Center for Kristen Tænkning.

Peter Øhrstrøm har i mange år været kandidat for Kristendemokraterne, og selv om partiet ikke sad i Regionsrådet for Nordjylland, blev det lille parti i 2017 alligevel medvirkende til, at der blev indrettet et kirkerum på det nye supersygehus i Aalborg.



Bogen Tro og videnskab er udgivet på Forlaget CKT, dvs. Center for Kristen Tænkning.

Tro og videnskab

Om den nye bog skriver Forlaget Center for Kristen Tænkning:

"To faktorer præger vestlig ideologi: kristen tro og videnskabelig erkendelse. Står de to i modsætning til hinanden? Er de måske direkte uforenelige? Nej, slet ikke, mener forfatterne til antologien Tro og Videnskab. Tværtimod stimulerer tro og videnskab hinanden og har gjort det op gennem idé- og videnskabshistorien."

Tro og videnskab er skrevet af 13 forskellige kristne videnskabsfolk. De forklarer, hvordan troen samvirker og måske endda inspirerer deres videnskabelige arbejde, og hvordan de rent logisk kan forene tro og videnskab, fordi de to størrelser beskriver forskellige dimensioner af tilværelsen.

De øvrige forfattere

Kurt Christensen er professor på Menighedsfakultetet i Aarhus.

Johan P. U. Fynbo er astrofysiker og professor MSO på Københavns Universitet.

Lars Jødal er hospitalsfysiker på Aalborg Universitetshospital.

Bettina Dahl Søndergaard er lektor ved Aalborg Universitet og professor ved Universitetet i Bergen.

Niels Christian Hvidt er professor ved Institut for Sundhedstjenesteforskning på Syddansk Universitet.

Margrethe Winther-Nielsen er seniorforsker i en privat organisation og forsker bl.a. i kemiske stoffers effekter.

Per T. Sangild er professor ved Københavns Universitet og doktor i veterinærmedicin og human medicin.

Hans Hauge er lektor emeritus på Aarhus Universitet, hvor han har undervist i engelsk og nordisk litteratur.

David Jakobsen er adjunkt i informationsvidenskab på Aalborg Universitet.

Steinar Thorvaldsen er professor i informationsvidenskab på UiT-Norges Arktiske Universitet i Tromsø.

Ole Vang er lektor ved Institut for Naturvidenskab og Miljø på Roskilde Universitet.

Frede Donskov er professor og overlæge på Aarhus Universitetshospital. Samtidig er han formand for Center for Kristen Tænkning (CKT), som står bag udgivelsen. Man kan læse mere om CKT på www.kristen.dk.

Bodil

Rejseselskab har fået ny direktør

Fra 1. marts er Mary-Anne T. Brixen leder af Felix Rejser, der har fokus på kultur, kirke og fællesskab.

Den 54-årige socialpædagog har været leder af institutionen Bøgehaven ved Bøgballe Kristne Friskole. Siden sommerferien har hun været lærer i skolens 0. klasse, men nu var det tid til nye udfordringer:

- Jeg er optaget af at finde ud af, hvordan folk vil rejse i fremtiden, siger den nye direktør, som kommer fra en lederstilling i pædagogverdenen. Og netop synet for det enkelte menneske og dets trivsel, er noget af det, hun tager med ind i Felix Rejser.

Felix Rejser har altid været kendetegnet ved fællesskab og tryghed. Der er således altid 2 danske rejseledere med på hele rejsen og ofte en lokal guide. De sørger for, at alle har det godt og at turen bliver en 'uforglemmelig rejseoplevelse' som det aktuelle slogan lyder. Og sådan skal det fortsat være, forklarer Mary-Anne T. Brixen.

Kristent rejseselskab

Siden 1953 har Felix Rejser primært arrangeret grupperejser med en kristen profil. Det betyder for eksempel, at rejselederne tilbyder daglige andagter, og at der er fokus på religiøse temaer og rejsemål.



Mary-Anne T. Brixen har været direktør af Felix Rejser siden 1. marts. Hendes forgænger, Henrik Klitlund Jensen, har valgt fortsætte arbejdet for Felixrejser som rejsekonsulent.

Det bibelske Israel har således altid fyldt mest i rejseprogrammet, og i 2020 er den store satsning passionsspillene i Oberammergau i Sydtyskland.

Selvom Felix Rejser hører til de mindre rejsebureauer herhjemme, er der i 2019-programmet rejser til ikke mindre end 25 lande. Lige fra en bustur til Thy til eksotiske destinationer som Kasakhstan og Kenya.

Kræsne kunder

- Vi kan mærke, at vores kunder bliver mere og mere rejsevante og kræsne, forklarer den tidligere direktør Henrik Klitlund Nielsen, som har valgt at række stafetten videre efter 10 år på posten. Det betyder, at vi hele tiden skal tænke nyt og udvikle vores rejser.

Henrik Klitlund Nielsen fortsætter i Felix Rejser som rejsekonsulent med særligt fokus på Israel. Han glæder sig til at kunne fokusere på at udvikle den del af Felix Rejser, som rejsebureauet er mangeårig ekspert på.

Felix Rejser ejes af Indre Mission, men vores rejser er ikke blot for kirkeinteresserede. Alle er meget velkomne til at deltage på en rejse med Felix Rejser. Grupperejserne er åbne fællesskaber, og vi sætter en ære i at kunne tilbyde enhver den bedste rejseoplevelse, forklarer Henrik Klitlund Nielsen.

I disse dage forbereder Felix Rejsers 6 medarbejdere rejser til Israel, Tenerife, London, Holland og til Georgien og Øst-Tyrkiet.

Mary-Anne T. Brixen blev budt velkommen i Felix Rejser ved en reception på Indre Missions Hus den 12. marts kl. 14.-16.

Tro fjerner muslimers mistænksomhed overfor danskere

Sebastian flyttede i 2014 til Vollsmose. Han begyndte at bede for de drenge, der havde angrebet politiet med molotov-cocktails. Snart havde han kontakt til en stor gruppe muslimske unge.



Da Sebastian Olesen i 2014 begyndte at studere interkulturel pædagogik og arabisk i Odense, var han ikke i tvivl om, at han ville bo i ghettoen i Vollsmose. Foto: Jørgen Gregersen



Af Iben Thranholm

Da Sebastian Olesen i 2014 begyndte at studere interkulturel pædagogik og arabisk i Odense, var han ikke i tvivl om, at han ville bo i ghettoen i Vollsmose. I årene forinden havde han oplevet en større og større iver efter at være sammen med muslimer, bede for dem og snakke med dem om, hvem Gud er.

"Der er meget negativt skriveri om Vollsmose. Det gjorde mig kun endnu mere begejstret for at skulle bo der, for Bibelen er et stort vidnesbyrd om, at Gud gør noget godt ud af det, som ingenting er, det som andre ser ned på.", fortæller Sebastian Olesen.

Efter et år i Vollsmose så Sebastian Olesen i nyhederne, at politiet blev angrebet med molotov-cocktails af unge fra Vollsmose:

"Med det samme jeg hørte om det, mærkede jeg en dyb kærlighed til de drenge. Fra da af begyndte jeg dagligt at bede for drengene, at Gud måtte møde dem med sin kærlighed, og at jeg måtte få lov til at møde dem. Jeg søgte på nettet, men ingen steder kunne man finde deres navne. Jeg stoppede med at lede, men fortsatte med at bede".

Tre måneder efter støder Sebastian Olesen på to unge mænd ved legepladsen i Vollsmose. De sidder inde på en bænk under et halvtag og ryger en joint.

"As-salam aleikum", hilste jeg. De hilste tilbage og spurgte: Hvor længe har du så været muslim", spurgte den ene. "Jeg er ikke muslim. Jeg er kristen.", "Er du sådan rigtig kristen eller bare ligesom danskerne?" "Jeg er rigtig kristen. Jeg tror 100 % på det, der står i Bibelen." "Åh, hvor sejt mand.", sagde den ene unge mand, jeg fik udvekslet navn med. Hans navn var Ahmed (ikke hans rigtige navn). "

"Jeg beder for jer"

Kort tid efter mødes Sebastian Olesen igen med Ahmed. De løber ind i nogle af hans andre venner. Sebastian Olesen bliver introduceret som "ham den kristne":

"Det så jeg som en åben invitation til at forkynde evangeliet for dem. Og det gjorde jeg. Efter lidt tid er der en af dem, der spørger mig: "Har du hørt om molotov-drengene?" Og det havde jeg jo! Så pegede han på sig selv og sagde stolt: "Det var mig.", hvorefter han pegede på en af de andre og sagde: "Og det var ham der." Da kunne jeg ikke styre min begejstring: "Er det rigtigt? Jeg har bedt til Gud for jer! Jeg har bedt for, at jeg måtte møde jer, og at Gud vil møde jer. Gud har en plan for jeres liv. Han har noget til jer, der er meget bedre, end det I har nu. Han elsker jer."

"Jeg har bedt til Gud for jer! Jeg har bedt for, at jeg måtte møde jer, og at Gud vil møde jer. Gud har en plan for jeres liv."

"Det var nok ikke helt den reaktion de havde forventet at få. Så sagde en af dem: "Hvis du er så glad for at møde os, skal jeg så ikke ringe efter de andre også?" "Jo, gør endelig det.", svarede jeg."

Lidt senere kom der et par stykker mere. De fik samme tur:

"Jeg har bedt for jer. Gud elsker jer, og Han har en plan for jeres liv." Jeg spurgte drengene, om jeg måtte bede for dem. "Nu?" svarede en af dem." "Ja, lige nu." "Men hvad mener du? Skal du ikke vaske dig først?". "Nej, det er ikke nødvendigt. Jesus gør mig ren." "Nåh, okay. Men jeg forstår ikke." "Okay, så lad mig vise dig det."

"Da lagde jeg hånden på hans skulder, velsignede ham, talte Guds sandhed over ham og gik i forbøn for ham. Han blev lidt stille. "Du skal også bede på ham", sagde han og pegede på sin ven. "Jeg beder gerne for jer alle sammen."

Bøn og Matadorspil

Sebastian Olesen beslutter sig for at invitere drengene med hjem i sin lejlighed. De vil gerne med og er en fem eller seks stykker.

De ringer til flere venner, og lige pludselig er 15 drenge i lejligheden. Nogle af dem var ude på altanen og ryge hash, andre stod for rap-musikken og andre får Sebastian Olsen sat i gang med at spille Matador.

"Jeg ville være helt sikker på, hvem de drenge var, som havde kastet sten og molotov-cocktails efter politiet, så jeg hørte mig frem. Da tog jeg de drenge til side en for en, forkyndte evangeliet for dem, bad en bøn for dem og gav dem et bibelvers med i hånden. "Det skal du læse, når du skal ind og sidde. Lad Gud tale til dig gennem det.", sagde jeg til en af dem. Hen på aftenen spørger en af dem: "Hvorfor gør du det her? Altså inviterer os ind? "Jeg gør det, fordi jeg holder af jer." "Åh, hvor sejt mand. Du er den første dansker, der gør sådan noget for os. Alle de andre hader os."

Og to uger efter var Sebastian Olesen igen ude på en af sine bede-gåture i Vollsmose. Pludselig er der en gruppe drenge, der råber efter ham og spørger, hvornår må de komme op til ham. Sebastian Olsen svarer, at det måtte de hver torsdag. Gennem ti måneder kom de uge efter uge. Nogle gange flere gange om ugen. Ikke sjældent sad der 2-7 drenge i opgangen og ventede på, at ham kom hjem fra studierne.

Respekt for korset

En aften kommer en ny dreng med op i lejligheden. Da han får øje på et ca. to meter lange kors, der hænger på væggen, udbryder han: "Hvorfor har I et kors til at hænge? Jeg kan ikke lide det kors, wallah."

Jeg sagde til dem: "Gud elsker os så højt, at han sendte Jesus til at dø på et kors, for at vi kunne få tilgivelse. Og fordi Gud har elsket mig så højt, har jeg også lyst til at gøre en forskel for jer."

"Jeg forklarede ham, at han skulle være velkommen til at gå igen, hvis ikke han kunne holde ud at se på korset", fortæller Sebatian Olesen.

"Han fik hurtigt formuleret, at det jo bare var for sjov. Da sagde jeg til ham og de andre drenge: "Faktisk så er korset grunden til, at I kan være her." Da blev der helt stille. Drengen spurgte så: "Hvad mener du?" Jeg sagde til dem: "Gud elsker os så højt, at han sendte Jesus til at dø på et kors for at vi kunne få tilgivelse. Og fordi Gud har elsket mig så højt, har jeg også lyst til at gøre en forskel for jer." Der blev stille et kort øjeblik, men så udbryder drengen: "Åååååh respekt, bro!"

Skuffelse

Men en aften går det galt. Sebastian Olesen har lånt sin fars bil. Næste morgen er nøglerne, der lå i hans jakkelomme, væk. Han kontakter med det samme drengene via Facebook og spørger efter nøglerne. Men han får ikke noget svar. I stedet hører han, at en bil samme dag kører vanvidskørsel tæt på en børnehave i Vollmose, og folk må springe for livet. Bilen kører galt og bliver totaltsmadret. Det er Sebastian Olesens fars bil. Heldigvis er ingen kommet til skade.

"Det kom virkelig bag på mig. Jeg troede ikke, de kunne finde på det efter de ti måneder. Jeg har spurgt dem om, hvem af dem, der gjorde det. Men ingen af dem vil ikke sige noget, så jeg ved stadig ikke, hvem det var."

Ovenpå episoden beslutter Sebastian Olesen, at drengene ikke længere kan komme i hans lejlighed. Det gør de fortsat ikke. Men han bliver stadigt genkendt på gaden som ham, der bad for molotovdrengene.

Kristne kan noget, politikere ikke kan

På spørgsmålet, om han ville invitere dem igen, hvis han vidste at det endte med, at nogle af drengene totaltsmadrede bilen, svarer Sebastian Olesen:

"Ja, den materielle skade var det hele værd. Det var Guds kald. Jeg har gjort det, jeg skulle gøre. Gud må sørge for frugten."

Tror du, at kristne kan noget for integrationen, som vore politikere ikke kan?

"Ja, helt sikkert, når vi står fast på det, vi tror på. Muslimer har respekt for én, der tror. Bøn og tro på Gud kan de forholde sig til. Jeg har et fællessprog med dem, som kommunen og politikere ikke har. Troen fjerner også deres mistænksomhed overfor danskere. Muslimer vil gerne tage imod forbøn - også selvom det er fra en kristen. Jeg har kun få gange mødt et nej."

Sebastian Olesen beder forsat for, om han skal starte noget med de unge igen.





Iben Thranholms klumme

Oceaner af kærlighed til alle

"Jeg har ingen, der elsker mig, og som jeg kan få lov til at elske tilbage". Sådan skriver en kvinde i et indlæg i Kristeligt Dagblad. Hun gør opmærksom på, hvor hårdt det er at læse, hvordan det ene kloge menneske efter det andet giver udtryk for, at det bærende og livgivende er at være elsket.

Følelsen af ikke at være elsket er kvinden ikke ene om. Videnskabsjournalisten Lone Frank har sit eget program på Radio24syv med titlen "Ingen elsker Lone Frank". Da hendes kæreste døde for et år siden opdagede hun, at der ikke længere var nogen, som elskede hende. Hun havde hverken kæreste, børn, nær familie eller tætte venner.

Det er hjerteskærende at høre et menneske fortælle, at der ikke er nogen, der elsker dem. Samtidig siger følelsen ikke bare noget om det enkeltes menneskes livssituation, men også om vores samfunds opfattelse af kærlighed.

I et gennemsekulariseret samfund, dvs. et samfund hvor der ikke hersker nogen fælles tro på Gud, bliver kærligheden mellem mennesker naturligvis den højeste form for kærlighed. Det gælder især parforholdet, som aldrig har været sværere at få til at vare livet igennem, og som samtidig aldrig har været så idylliseret. Vi har tårnhøje forventninger til partneren om, at han/hun skal se os og opfylde alle behov. Det er en overbelastning, fordi alle mennesker er fejlbarlige og kommer til at svigte enten i det små eller det store, før eller siden.

Det er skam heller ikke nogen selvfølge, at man er elsket, fordi man har en familie omkring sig. Hvor mange har ikke fået deres liv ødelagt på grund af manglende kærlighed mellem dem og deres forældre? Mange søskende kan ikke holde hinanden ud og ses ikke. Familier er årsag til mange sår i hjertet og følelsen af ikke at være elsket.

Hvis vi skal føle os elsket fuldtud, må vi søge en højere form for kærlighed, som er den guddommelige. Det er fra den, al kærlighed udgår, og ikke fra os mennesker. Hvis man føler, at ingen elsker en, kan man altid give sig til at elske Gud. Besvare hans kærlighed.

Nogle af de mennesker, som oplever den største kærlighedsfylde, er mennesker, der ikke lever i traditionelle familier eller med ægtefæller, nemlig munke og nonner. I Biblen finder man også brudemystikken, hvor Gud som en brudgom søger sin brud, der er menneskets sjæl.

Enhver af os er elsket for evigt. Der er oceaner af kærlighed til alle.

Af Iben Thranholm
Cand. teol., journalist og samfundsdebattør

Kæmp & Vind i BØN!

Af Elizabeth Alves

Bøn er mere end poetiske ord. Bøn kan forandre dit eget liv, familiens og samfundets. Kom med i kampen og oplev, hvordan din bøn bliver meningsfuld og virkningsfuld, når du kommer i direkte kontakt med Gud.

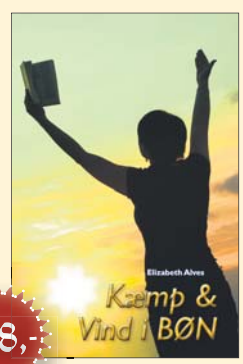

198,-

Se flere tilbud på www.hosianna.dk

Udenrigsminister lover støtte til forfulgte kristne i FN-råd

FNs Menneskerettighedsråd misbruges idag til at forsvare diktaturer og angribe Israel.

Danmark står nu for tur til at være medlem af FNs Menneskerettighedsråd. Og udenrigsminister Anders Samuelsen lover nu i et svar til Kristeligt Dagblad, at han vil arbejde for de forfulgte kristne.

Sagen er nemlig, at FNs Menneskerettighedsråd - trods det smukke navn - i dag bruges som en politisk organisation. Rådet angriber især Israel, mens forfølgelsen af kristne aldrig har været på rådets dagsorden, siden det blev oprettet i 2006.

På rådets møde i denne uge er der afsat en hel dag til at diskutere resolutioner rettet imod Israel, mens alle verdens andre menneskerettighedsproblemer skal klares på en anden dag.

Siden oprettelsen har mere end halvdelen af resolutionerne handlet om fordømmelse af Israel, mens der ikke er vedtaget én eneste resolution imod lande som Pakistan og Somalia.

En kernesag for os

Men Danmarks udenrigsminister skriver til avisen, at:

"Kampen imod forfølgelse af kristne og andre religiøse minoriteter er en kernesag for regeringen. Derfor er det også noget, Danmark kommer til at have fokus på i menneskerettighedsrådet."

Han vil dog ikke sige, hvordan Danmark vil påvirke situationen. Men han vil sammen med EU arbejde for, at Israel ikke får negativ særbehandling.

Rådet misbruges

Det er da også tiltrængt, for ifølge den uafhængige menneskerettigheds-organisation Human Watch, misbruges FNs råd politisk.

"Menneskerettighedsrådet arbejder modsat af, hvordan det var tiltænkt. Man beskytter krænkeme. Når forfulgte kristne ikke har været på dagsordenen, skyldes det, at disse forbrydelser sker i muslimske lande. De har ingen interesse i at tage spørgsmålet op, og krænkerne optager mere end halvdelen af sæderne i rådet," siger Human Watch direktør Hillel Neuer til KD.

Han håber, at Danmark, trods sin ringe størrelse, kan blive en "moralsk supermagt".

USA har forladt rådet

Præsident Trump trak sidste år USA ud af rådet, især på grund af den politiske forskelsbehandling af Israel.

Menneskerettighedsrådet (forkortet UNHRC) består af 47 af FNs medlemsstater, som udpeges for 3 år ad gangen. Der er 13 afrikanske lande, 13 fra Asien, 6 fra Østeuropa, 8 fra Latinamerika og Cariben, men kun 6 fra Vesteuropa og Australien.

Henri.



k.dk | tro | etik | eksistens

Kristeligt Dagblad

torsdag 14. marts 2019 Nr. 136 123. årgang

"IKKE VED MAGT OG IKKE VED STYRKE, MEN VED MIN ÅND, SIGER HÆRSKAREN HERRE"

Regering vil arbejde for forfulgte kristne i FN-råd

Ikke én gang har FN's Menneskerettighedsråd haft forfulgte kristne på dagsordenen. Omvendt bliver Israel konsekvent fordømt. Nu vil udenrigsministeren have styr på prioriteringerne i rådet. Det er på tide, at lande som Danmark står ved sine principper, siger iagttager

Kampen imod forfølgelse af kristne og andre religiøse minoriteter er en kernesag for regeringen. Derfor er det også noget, Danmark kommer til at have fokus på i menneskerettighedsrådet.

ANDERS SAMUELSEN, UDENRIGSMINISTER (LA)

Men spørgsmålet er, om et lille land som Danmark kan gøre en forskel i forhold til at ryske balancen. Hillel Neuer er optimistisk.

"Danmark er ikke en supermagt, men vi er blandt de lande, der kan blive en moralsk supermagt. Det er på tide, at de lande, der har principper, viser det," siger Hillel Neuer.

Udenrigsminister Anders Samuelsen vil ikke oplyse, hvordan Danmark vil stemme i forhold til de to resolutioner, som omhandler Israel i næste uge. Men han bemærker generelt om sit syn på Israel i rådet:

"Jeg har sagt mange gange, at det ikke giver mening, at Israel og de Jul Israel, ved hvorfor vi ikke kan få ændret på det. Israel er det land i verden, der bliver kritiseret mest. Sådan er det, hver gang rådet mødes. Som det eneste land har Israel et eget punkt på dagsordenen. Det er således ud en hel dag af til at behandle Israel, mens andre lande med store menneskerettighedsproblemer behandles en anden dag. Det mener vi ikke er rimeligt, og vi mener derfor, at det bliver nødvendigt at ændre på det," siger Hillel Neuer.

"Grundlæggende er rådet en politisk organisation, der hellere angriber Israel, USA og Europa end fjenden ønsker," siger Hillel Neuer, direktør for Human Watch.

"Menneskerettighedsrådet arbejder modsat af, hvordan det var tiltænkt. Man beskytter krænkerne. Når forfulgte kristne ikke har været på dagsordenen, skyldes det, at disse forbrydelser sker i muslimske lande. De har ingen interesse i at tage spørgsmålet op, og krænkerne optager mere end halvdelen af sæderne i rådet," siger Hillel Neuer.

Han håber, at Danmark, trods sin ringe størrelse, kan blive en "moralsk supermagt".

USA har forladt rådet

Præsident Trump trak sidste år USA ud af rådet, især på grund af den politiske forskelsbehandling af Israel.

Menneskerettighedsrådet (forkortet UNHRC) består af 47 af FNs medlemsstater, som udpeges for 3 år ad gangen. Der er 13 afrikanske lande, 13 fra Asien, 6 fra Østeuropa, 8 fra Latinamerika og Cariben, men kun 6 fra Vesteuropa og Australien.

Henri.

Jordbegravelse er ikke mere 'kristelig' end ligbrænding

Skal man brændes eller begraves? spørger en læser. Pastor Stig Christensen giver sit svar.



Af pastor emeritus Stig Christensen

70 år er støvets år, og går det højt så 80, siger salmisten. Et af de spørgsmål, der er grund til at overveje, når man kommer op i årene, er, om man ønsker en traditionel jordbegravelse, eller om man foretrækker en kremering.

Hvis man brændes, skal støvet da spredes for vinden, over havet, eller skal krukken sættes ned på den lokale kirkegård? Er der også nogle kristne overvejelser at tage i betragtning?

Tilladt siden 1892

Den første ligbrændingslov i Danmark blev vedtaget i 1892. På det tidspunkt måtte en folkekirkepræst ikke medvirke ved en ligbrænding. Reglen blev lempet i 1910, således at en folkekirkepræst kunne medvirke, hvis han var villig dertil. Denne regel var gældende indtil 1975, hvor ligbrændingsloven blev ophævet, hvilket medførte, at præster derefter havde pligt til at medvirke ved ligbrændinger på samme måde som ved jordbegravelser, når afdøde var medlem af Folkekirken.



Vort jordiske legeme går til, hvad enten det sker i jorden eller gennem ild, fastslår Stig Christensen.

Den klassiske kristne jordbegravelse er knyttet til det faktum, at Jesus blev jordbegravet, hvilket var i overensstemmelse med den jødiske tradition. Ligbrænding blev opfattet som en hedensk tradition.

Man kan med rimelighed spørge, om det har betydning i relation til opstandelsen. Apostlen Paulus skriver: Men nogen vil spørge: Hvordan opstår de døde, og hvad slags legeme får de? Tåbe! Det, du sår, får ikke liv, hvis ikke det dør. Og det, du sår, er ikke den plante, der kommer op, men et nøgent korn, enten af hvede eller af en anden art.

Videre siger han: Der findes både himmelske legemer og jordiske legemer; men de himmelske har én slags glans, de jordiske en anden.

Vort jordiske legeme går til, hvad enten det sker i jorden eller gennem ild.

Opstandelsen er et mirakel

Hvis man skal opstå fra de døde og få et nyt legeme, må Gud gøre et mirakel. Vores tro på opstandelsen er naturligvis knyttet til Jesu opstandelse, som blev bevidnet af de første kristne, og som siden har været fundamentet for den kristne tro.

Jesu opstandelseslegeme var anderledes end det jordiske, hvilket medførte, at disciplene ikke kunne genkende ham, medmindre han åbenbarede sig for dem. Han havde et legeme, som gjorde, at han ved flere lejligheder spiste sammen med dem, gik gennem lukkede døre og udfordrede apostlen Thomas til at stikke en finger i naglegabene, og ved himmelfarten forsvandt han i skyerne. Jesus havde iført sig sit himmelske legeme. Det samme loves alle, der tror på ham.

Vores trosbekendelse slutter med ordene om, at vi tror på syndernes forladelse, kødets opstandelse og et evigt liv. Det evige liv begynder med troen på Jesus, fx siger Jesus: Mine får hører min røst, og jeg kender dem, og de følger mig, og jeg giver dem evigt liv, og de skal aldrig i evighed gå fortabt, og ingen skal rive dem ud af min hånd. (Johs. 10,27-28). Jesus sagde til den ene røver på korset: I dag skal du være med mig i Paradis.

Når vi dør i troen, vil vor sjæl og ånd blive bevaret i Paradis, indtil vi efter dommedag iklædes et himmelsk legeme, der passer til den nye himmel og den nye jord, hvor alt det gamle er glemt.

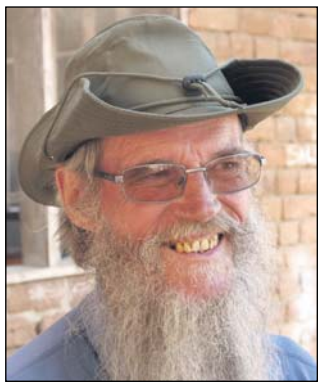

Knud Elmo Knudsen fra missionsselskabet BDM har besøgt en lejr med 25.000 flygtninge i byen Goma på grænsen til Rwanda og Uganda.

Nu skal et indsamlingsprojekt i danske Y's Mens klubber skaffe penge til byggeri af en skole for de svageste grupper.



Y's Men vil samle ind til skole i DR Congo

Målet for klubbernes regionsprojekt er at indsamle 300.000 kroner.

Først i februar præsenterede pendlermissionær Knud Elmo Knudsen BDMs nye skolebyggeri-projekt i DR Congo for 150 delegerede fra landets Y's Men's-klubber. Skoleprojektet, som Knud Elmo forventer vil gøre en stor forskel, bliver årets indsamlingsprojekt i Y´s Men's-klubber landet over.

Et BDM-skoleprojekt i en stor flygtningelejr udenfor byen Goma bliver et af Y's Men's regionsprojekter i 2019-2020. Målet er at indsamle 300.000 kroner. Derfor var BDM inviteret til stormøde på Lunderskov Efterskole for at introducere projektet for klubberne.

Projektet indebærer, at landets Y's Men's klubber fra efteråret 2019 vil samle ind til byggeriet, som ventes at gøre en stor forskel for 300 børn i flygtningelejren. I lejren har børnene, sammen med deres familier, søgt tilflugt for borgerkrigen i det uroplagede land.

Kummerlige forhold

Området huser op mod 25.000 flygtninge på grænsen til Rwanda og Uganda. BDMs udsendte Knud Elmo Knudsen har besøgt lejren ad flere omgange. Han beskriver forholdene som kummerlige:

- Vi befinder os i en flygtningelejr ca. 10 km vest for Goma i provinsen Kivu Nord, DR-Congo. Mange congolesere fra grænseområderne til Rwanda og Uganda har søgt tilflugt her i frygt for de guerillatropper, som stadig efter borgerkrigen hærger i de utilgængelige områder.

Pga. de omskiftelige politiske forhold har det været vanskeligt for hjælpeorganisationer at færdes i området. Flygtningene har derfor ikke adgang til hverken medicinsk behandling eller uddannelse.

Hjælp til de allersvageste

Målet med skolebyggeriet er at hjælpe de svageste grupper, fortæller Knud Elmo Knudsen.

- En særligt udsat gruppe er et par tusinde pygmæer, som traditionelt står uden for de rettigheder, som andre har. Det er denne gruppe, vi har mest fokus på og gerne vil hjælpe frem, så de opnår en ligestilling med andre, siger han.

BDMs plan er i høj grad at involvere de mange flygtninge i byggeriet, både i den praktiske forberedelse, materialevalg og i selve byggeriet. Det skal foregå i samarbejde med den lokale Brødrekirke, som findes på stedet.

Brødrekirken driver i dag en skole for 150 børn. Også en menighed gør brug af en meget interimistisk blikplade-bygning.

Bodil

Aglow Danmark holder landsmøde i Kolding

Mænd er også velkomne på kvinde-fællesskabets konference.

Lørdag den 30. marts holder Aglow Danmark National Aglowkonference på Apostolsk Højskole, Lykkegårdsvej 100, 6000 Kolding.

Som hovedtaler kommer Tal Heroni, der er en profetisk taler fra det messianske apostolske netværk i Jerusalem.

Tal Heroni er vokset op i en kibbutz nær Jerusalem. Hun kom til tro gennem sin tantes vidnesbyrd og begyndte som frivillig hos Revive Israel. Tal Heroni var oprindelig mellemskolelærer, men er nu en del af det apostolske netværk i Israel, og er en profetisk underviser.

Lovsangen ledes af Conny Herd m. team.



Israelske Tal Heroni er med i det apostolske netværk i Israel og profetisk taler fra det messianske apostolske netværk i Jerusalem.

Program og tilmelding

Programmet starter med kaffe kl. 10.00 lørdag. Herefter lovsang, møde og frokost. Klokken 14.00 er der igen møde efterfulgt af kaffe, lovsang og nyt møde klokken 16.00.

Der er afslutning kl. 17.30, kaffe og frugt, før generalforsamlingen starter klokken 18.15.

Tilmelding senest 20. marts. Prisen er 475 kr. for hele dagen inklusive forplejning og undervisning, og der betales forud. Man kan tilmelde sig, betale og downloade brochure via hjemmesiden.

Bodil

Tidligere missionær bliver ny formand for Dansk Bibel-Institut

Tidligere missionær i Etiopien, den 43- årige cand. theol. og missionssekretær i Luthersk Mission, Christian Lund Pedersen, er netop blevet valgt som ny formand for Dansk Bibel-Institut.



Christian Lund Pedersen

Christian Lund Pedersen afløser dermed Christian Jensen, der efter mange års tjeneste i DBIs bestyrelse har valgt at takke af som formand.

Den nye formand har selv studeret teologi på Københavns Universitet og DBI og er cand.theol. fra 2005. Under studietiden var han aktiv på DBI som bl.a. studenterrådsformand, og som sådan sad han med i DBIs bestyrelse.

Efter kandidateksamen var han fra 2006-2016 udsendt som missionær af Luthersk Mission til Etiopien, hvor han de sidste syv år underviste på Tabor Evangelical College i Hawassa. Her var han med til at udvikle et 3-årigt diplomakursus og et 4-årigt bachelorkursus i teologi.

I dag arbejder Christian Lund Pedersen for Luthersk Mission som missionskonsulent for LMs arbejde i Tanzania og Peru. Han har siden 2017 været observatør for Luthersk Mission i DBIs bestyrelse, men fra og med 2018 blev han valgt ind som fuldgyldigt medlem af bestyrelsen.

Bodil

Podcast om Grundtvigs Kirke



Grundtvigs Kirke

På en podcast fra Radio Tegl kan man netop nu høre en udsendelse om Grundtvigs Kirke på Bispebjerg i København.

Byggeriet af den ikoniske kirke krævede 5,5 millioner mursten - og den ekcentriske bygmester P. V. Jensen Klint fik murerne til at slibe hver eneste af disse sten i hånden.

De faktuelle oplysninger suppleres med lydbilleder i form af skøn orgelmusik fra Grundtvigs Kirke i den godt 30 minutters udsendelse.

Radio Tegl er den første podcastkanal i Danmark med fokus på byggeri, innovation og arkitektur.

Bodil

Nødhjælp til klimaofre

Folkekirkens Nødhjælp holdt landsindsamling den 10. marts, hvor 20.000 frivillige gik på gaden for at samle ind til de mennesker, som er hårdest ramt af klimaforandringerne. Indsamlingens endelige resultat ventes at blive på 10,5 milllioner kroner.

"Vi vil gerne sige tusind tak for opbakningen til alle, som støttede vores indsamling på den ene eller den anden måde. Det betyder enormt meget, både for os og for de millioner af mennesker, som dagligt lider under klimaforandringernes konsekvenser," skriver Folkekirkens Nødhjælp på hjemmesiden.

Der kommer stadig penge ind gennem flere kanaler, så det endelige resultat er ikke helt opgjort. Pengene går til rent drikkevand, solcellelamper og træer, som neutraliserer CO_2.

Bodil

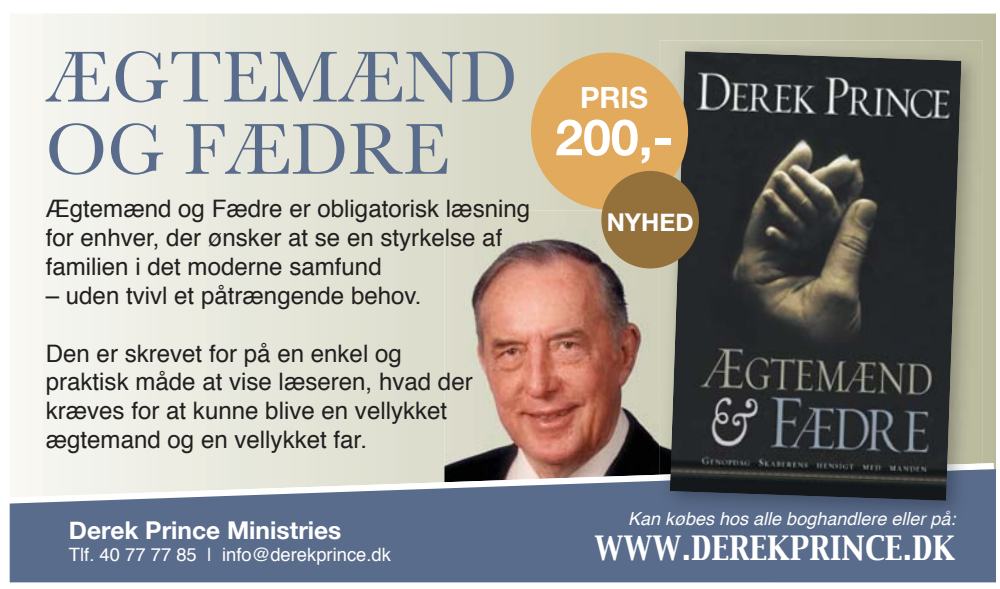

LEDER

Derfor er fundet af Arken så vigtig

I denne uge bringer Udfordringen et eksklusivt interview med Achmed Ertugal – bedre kendt som bjergbestigeren Parasut. Manden, der fandt Noahs Ark, eller i hvert fald en meget stor trækonstruktion på toppen af Mt Ararat.

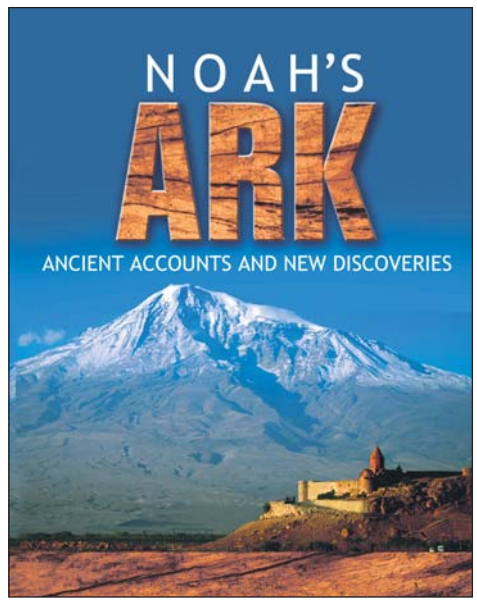

Fundet skete allerede i 2008, og blev offentliggjort i 2010 på pressekonferencer i Beijing i Kina, Zeist i Holland og Ankara i Tyrkiet.

Alligevel er det kun få, der véd om det. De fleste tror nok, at det er fup – ligesom de mange andre gange, hvor eventyrlystne folk har villet skabe sig et navn ved at påstå, at de véd, hvor arken befinder sig i snemasserne på Mt. Ararat.

Men dette fund er helt anderledes.

For første gang har vi her ikke blot en skygge under isen, eller gamle beretninger om fund, som er nemme bare at afvise. I 2008 fandt Parasut ikke blot én bjælke, men masser af tømmer fordelt på 7 rum 5-10 meter under is og sten i 4200 meters højde, hvor mennesker aldrig har boet. Der er flere etager/dæk, og træet er bestrøget med beg, ligesom i Bibelen (1. Mosebog 5-9).

Jeg var så heldig at blive involveret, og jeg har skrevet en tyk bog om fundet, som også er oversat til engelsk og spansk. Desuden har vi delt video fra fundet, og jeg har oprettet hjemmesiden noahsark-discovery.com på engelsk.

Mediernes og videnskaben er forudindtaget imod Bibelen

Som journalist har det virkelig undret mig, at verdenspressen og tv-selskaberne ikke har stået på nakken af hinanden for at fortælle om denne enestående nyhed.

Selv om man endnu ikke kan bevise, at det virkelig er Noahs Ark, så lever fundet af den ældgamle trækonstruktion på toppen af netop det bibelske bjerg Ararat rigeligt op til nyhedskriterierne.

Når det - endnu - ikke er sket, skyldes det efter min mening:

1) At medierne og den konventionelle videnskab er blevet så religionsforskrækkede, at de bevidst ignorerer kristendommen og fund, der kan bekræfte Bibelens beretninger.

2) At misundelige kristne ark-interesserede, som aldrig har fundet noget, har givet udtryk for, at fundet var fup. Det gælder især Randall Price.

Derved har de dels givet den verdslige presse og videnskab en undskyldning for ikke at tage fundet alvorligt, og dels har de lagt gift for, at kristne universiteter og organisationer tør risikere navn og penge på at undersøge fundet.

3) Desværre har Parasut og myndighederne holdt fundstedet hemmeligt af frygt for at det skulle blive røvet eller ødelagt, som det er sket med andre fund i området.

Interesse fra polsk universitet

Men nu er der endelig i USA blevet samlet en videnskabelig undersøgelsesgruppe, som vil foretage en ekspedition her i 2019!

Det blev oplyst, da jeg i denne uge var sammen med to amerikanske og to kinesiske ark-interesserede i Polen for at forklare om fundet på et stort universitet i Warszawa. Her blev nye overbevisende videooptagelser præcenteret, som bekræftede os i, at fundet virkelig er ægte.

Jeg skriver lidt mere om det i næste uge. For vi har intet at skjule - tværtimod!

Lad hele verden høre om og se, at Noahs ark og syndfloden virkelig har eksisteret!

Beviserne ligger på Mt Ararat.

Alligevel er det muligt, at den vestlige ateistiske videnskab og de politisk-korrekte medier aldrig vil acceptere, at arken er fundet. For det vil indebære, at de så må tage Bibelen mere alvorligt.

Et tegn til vores tid

Der er nemlig også en åndelig vinkel.

Arken er et **tegn** ved tidernes ende.

Jesus sammenlignede tiden før den store syndflod, som udrydede næsten hele verdens befolkning for ca. 5.000 år siden, med tiden før hans genkomst. Han sagde:

Som det gik i Noas dage, skal det gå ved Menneskesønnens komme. Dengang fortsatte de med deres fester og bryllupper, lige til Noah gik ind i arken.

Folk forstod ikke, hvad der ventede dem. Det gik ikke op for dem, før vandmasserne kom og skyllede dem alle bort. Sådan bliver det ved mit komme." (Matt. 24, 37-43)

Det er ikke tilfældigt, at arkjægere de sidste 65 år har søgt intenst efter arken. Og at den nu formentlig er fundet. Det er et tegn til vores tid.

Det skal minde os om den advarsel, som Jesus kom med: At de fleste mennesker ikke vil fatte noget. De vil ikke forstå, at de store forandringer i klima, politik og opfyldelserne af profetierne om Israel og Mellemøsten altsammen er tegn på, at denne tidsalder snart er forbi.

De vil istedet være optaget af deres egen lille verden og af den endeløse underholdning – lige indtil det er for sent...

Desværre. Det er en frygtelig tanke.

Men endnu er det jo ikke for sent.

Endnu er der tid til at vende om, tage imod frelsen ved tro på Jesus – og få en billet til den himmelske ark.

Og hvis du selv er kommet godt ombord, så kast en redningsvest ud til nogle andre!



Henri Nissen
Ansvarshavende redaktør

UGENS PRÆDIKEN Af Jens Borg Spliid



Sognepræst, Nexø

Kan tro flytte bjerge?

Tro kan flytte bjerge, siges det. Ja, vi har endda hørt om, hvordan tro fik Peter til at gå på vandet, da han begav sig ud på det gyngende element for at mødes med Jesus. Men hvad er tro, når det kommer til stykket? Er det at kunne gå på vandet?



Hvad er tro? Er det at gå på vandet som Peter?

I Hebræerbrevet hører vi, at:

Tro er fast tillid til det, der håbes på, overbevisning om det, der ikke ses.

Netop sådan må det have været for den kana'anæiske kvinde. Hun blev betragtet som "en fremmed", og derfor har hun næppe været i nærheden af Jesus – hun havde ikke set noget, da han udførte sine mirakler. Men hun havde hørt om det. Og troen kommer af det, der høres, ifølge Romerbrevet. Hun var blevet overbevist om, at der ikke var grænser for, hvad Jesus kunne udrette. Hun havde fast tillid til, at Jesus havde magten til at gøre en forskel, og hun var overbevist, selv om der normalt var mange kilometer mellem hendes hjem og den mand, som kaldte sig selv for Guds Søn. I tillid til det, hun troede på, begav hun sig hen til Jesus.

Hvo intet vover, intet vinder

Hvad med dig og mig? -Tør vi vove springet? –Tør vi tage Jesus på ordet, når han siger, at han er vejen, sandheden og livet? Tør vi indrette vore liv efter, at en mand, som vi ikke kan se, kan gøre hele forskellen i tid og evighed?

Vi lever i en tid, hvor folk ryster på hovedet, når vi tilkendegiver, at Jesus er Herre. Tro kan ikke forklares logisk.

I skolen lærer vi, at 2+2=4. Vi lærer, at vand opfører sig efter naturens regler, og vi nødvendigvis må synke i, hvis vi træder på det, fordi vi er for tunge i forhold til overfladespændingen i vandet.

Men det er netop Gud, der har sat reglerne i verden. Det er ham, der har indsat begrænsningerne for vores formåen og gjort sådan, at verden udfolder sig i forhold til nogle systemer. Vi lærer om naturlove og regning, men lige lidt hjælper det, når det hele ophæves igen i overensstemmelse med Guds vilje. Det, Jesus udrettede, ophævede grænserne for det normale. Det har mange mennesker svært ved at forholde sig til. Som præst oplever jeg jævnligt folk, der siger til mig: Kan du ikke overbevise mig om, hvorfor jeg skal tro?

- Det kan jeg ikke. Det, folk søger, er netop beviser. Martin Luther sagde: Tro må vi, men det hverken kan eller skal bevises, for så er det ikke længere tro, men viden. Da disciplen Thomas fik lov til at stikke sine fingre i Jesu naglemærker – nærmest for at få bevis på, at det var den opstandne Herre – sagde Jesus, at Thomas troede, fordi han havde set et bevis.

Salige er de, som tror...

Salige er de, som ikke har set, og dog tror. Det var netop det, den kana'anæiske kvinde formåede, og det er også vores lod. Vi må turde tro, selv om det strider mod fornuften, også selv om mange i vores samtid siger, at det er meningsløst. Blindt må vi begive os ud i at have tillid til, at Jesus er Guds Søn. Og alligevel er vi ikke helt på bar bund. For vi har netop vidnerne fra Bibelen, der fortæller, hvor meget Jesus har udført.

Jeg har prøvet at gå på Genesareth Sø, og jeg skal med skam bekende, at jeg ikke kunne. Alligevel mener jeg ikke, at min tro på Jesus fejler noget. For troen er netop en fast overbevisning om, at der ingen grænser er for Jesu magt. Det er ikke mine evner, der skal sættes på prøve. Der vil jeg altid komme til kort. Jeg er magtesløs. Men Jesus har magten til at gøre syge raske, ja endda til at opvække døde til live igen, som han gjorde med Lazarus, Martha og Marias bror.

Troen gør stærk

I kraft af troen bliver vi altså stærke. Vi bliver sat fri, når vi tror på, at Jesus betalte for alle vore synder på korset og tog dem med sig i graven. Da han opstod påskemorgen fra de døde, var synderne stadig naglet til korset. De hænger der stadig, selv om vi ikke kan se korset den dag i dag. Vi kan se, hvor det stod, hvis vi tager til Jerusalem, men resten må vi vælge, om vi vil tro på.

For manges vedkommende har vi nok lyst til at råbe: Jeg tror, hjælp min vantro! - For vi kan stadig ikke gå på vandet. I baghovedet kan vi gemme Jesu ord om, at han aldrig vil vende ryggen til dem, der kommer til ham. Det gjorde han heller ikke til den kana'anæiske kvinde. Så søg Jesus, og du skal finde friheden…

Søndagens tekst: Matt. 15, 21-28

En ikke-jødisk kvindes tro

21 Jesus og disciplene forlod nu den del af landet og trak
sig tilbage til egnene omkring Tyrus og Sidon. 22 En ikke-jødisk
kvinde, som boede på den egn, kom til Jesus og råbte bønfaldende: »Vær barmhjertig mod mig, Herre, du Davids Søn! Min
datter har en dæmon i sig, og den plager hende ustandselig.«
23 Jesus svarede hende ikke lige med det samme. Disciplene
gik hen til ham og sagde: »Bed hende om at gå. Det vækker
opsigt, at hun råber efter os.« 24 Så vendte Jesus sig mod kvinden
og sagde: »Jeg er kun udsendt for at hjælpe jøderne.« 25 Men
hun trådte nærmere og faldt på knæ foran ham: »Herre, hjælp
mig dog!« 26 Jesus svarede: »Det kan ikke være rigtigt at tage
børnenes mad og give den til hundehvalpene.« 27 »Det er sandt,
Herre,« sagde hun, »og dog løber hvalpene hen og spiser de
krummer, som falder ned fra deres herres bord.« 28 »Du har stor
tro!« udbrød Jesus. »Du skal få det, du har bedt om!« I samme
øjeblik var hendes datter helbredt.

Teksten er fra Bibelen på Hverdagsdansk

Af Knud W. Skov

Cand.theol & IT, Herning



Når livets mangfoldighed kommer til at kvæle livet

Spørgsmålet om mangfoldighed ændrer sig i disse år til et intolerant krav om etisk mangfoldighed for alle. Er vilkår og rammer givet på forhånd, eller skal de dannes og formes af den enkelte selv igennem livet?

Alle kan se mangfoldighed – i hudfarve, i højde, i drøjde, i personlighed og desværre også i hvilke genetiske sygdomme og laster, vi bærer på. Imens det til alle tider har været fristende for mennesker at foretrække en af sin egen type, så lærer livet os, at vi er mange forskellige her på jorden.



Når Bibelen ikke tages for sand, og når normerne ændres, sætter mennesket selv reglerne. Konsekvenserne for både samfund og den næste generation er uoverskuelige, og næste generation bliver uden valg tvunget ind i denne generations eksperiment.

To modsatrettede paradigmer

Spørgsmålet om mangfoldighed ændrer sig i disse år fra ovenstående nuancerede billede til et intolerant krav om etisk mangfoldighed for alle. Det er en del af et skifte mellem to livssyn. Når de to livssyn mødes, sker en række kollisioner, hvor deres grundlæggende dogmer er i åben modstrid. De dogmer er grundlæggende for, om menneskelivets vilkår og ramme er givet eller dannes og formes af den enkelte selv igennem livet. Det er spørgsmålet om, hvorvidt nogle forhold i livet "er et vilkår", som fx er medfødt og givet udenfor og før mig – eller ej!?

Skal noget før og udenfor mig virkelig bestemme, at og om jeg er dreng, pige – mand eller kvinde? Er der dermed givet nogle rammer for, hvordan et liv skal leves ud? Skal nogen bestemme, om mit liv skal leves, indtil en anden magt (sygdom, alderdom eller ulykke) tager livet af mig – eller skal jeg selv bestemme, hvornår det skal være slut? Skal nogen bestemme, om min kropsoplevelse skal være i rammen af at være mand eller kvinde – eller kan og må jeg selv forandre køn efter, hvad jeg individuelt vil?

Bibelen og mennesket

Bibelens svar, som de kristne kirkers bekendelser afspejler, er, at menneskets liv er givet som skabt (1. Mos 1,26-27; 2,7; Rom 1,21-22), at menneskets liv og død er udmålt af Gud (Salme 39,6; 90,10), at Gud så og ville mig i fosterstadiet (Salme 139,16), hvor livet er begyndt, og at vi fra skabelsens orden er kvinde og mand (1. Mos 1,28; 2,23-24).

Samtidig peger Bibelen på, at der er givet kald og mål med livet som hhv. kvinde og mand (1. Mos. 3,17-19, 1.Tim. 2,14-15). Bibelen peger på, at der i menneskelivet er følger af synd. I sygdom og som ikke-normale vil vi længes efter at være normale – i psyke og i legeme – indtil syndens løn, døden stopper livet.

Norm og normal

Når Bibelen taler om opgaver, mål og roller, er det udtryk for de skabelsesordninger, som Gud har givet. Det angår parforhold mellem kvinde og mand; det er forældres myndighed over børn; det angår arbejdstid og hvile (den 7. dag som hviledag) og øvrighed i staten som støtte og beskyttelse af forældres mulighed for at opdrage deres børn. Samfundets opgave er da at understøtte et liv, der ordnes og leves efter de 10 bud. Da er vi bundet til en anden i hengivelse – primært til Gud – og dernæst til ægtefælle og børn. Dette er fra Guds side samfundsnormen. Det normale er at leve langs normen (hvilket er, hvad normal betyder). Normer beskriver det, der leves som normalt.

Normal som norm

Når Bibelen ikke tages for sand, og når normerne ændres, sætter mennesket selv reglerne. Så bliver normerne individuelle og situationsbundne. Det har med den postmoderne afmontering af alt fast og givet medført, at alle traditioner og værdier har stået for skud. I stedet for normer for det normale, så danner det (situations-)normale nu normerne. Så kan man på engelsk sige "My body belongs to no-body but me", for jeg er kun mig selv nærmest. Dette står i skærende kontrast til det, Bibelen lærer.

Så kan man på engelsk sige "My body belongs to no-body but me", for jeg er kun mig selv nærmest. Dette står i skærende kontrast til det, Bibelen lærer.

Grænser for livet rykkes

Når Bibelen taler om Guds kendskab til barnet i mors mave, da er det udtryk for, at livet er begyndt ved sammensmeltning mellem æg og sædcelle. Da sker undfangelsen. Derfor er enhver form for livsafbrydelse derefter det samme som at tage livet af et liv. Til forskel fra den opfattelse bringes argumenter som "det ville ødelægge moderens liv"; "det ville blive et liv uden kærlighed" (som om kærlighed kan gøres op i penge) eller "kvinden har ret til magt over egen krop" i spil. Det er argumenter for at kvæle livet mellem ovarie og fødsel. Dette drab strider helt enkelt mod de 10 bud – og Bibelen kalder det synd.

Tilsvarende når livet bliver svært at leve. Når 'jeg' ikke længere kan overskue det – og når 'jeg' på forskellig vis mærker, at 'jeg' er en byrde for det samfund, 'jeg' lever i. Da stiller det selvnormerende samfund selvmordsinstitutioner til rådighed for den, der vil have ret til at tage sit eget liv med en andens hjælp. Denne 'selvmords-hjælp' strider mod de 10 bud – og Bibelen kalder det synd.

Grænser for køn rykkes

Tilsvarende ophæves den Gudgivne kønsorden. Det sker, når seksuel udfoldelse kommer ud på et, hvad enten den sker med en af samme køn eller følger Guds skabelsesorden. Det sker med ideen om, at "jeg'et" på næsten gnostisk vis er adskilt fra kroppen, så kroppens køn ikke behøver at være "jeg'ets" køn. Det sker, når et barn ikke får lov at tiltales med det køn, det er født med, som om køn blot er et socialt koncept, der kan dekonstrueres. Dermed modsiges naturens vidnesbyrd i fx biologi og hjerneforskning, hvor der tydeligt ses kønsforskelle. Dermed krænkes den bibelske skabelsesorden, det strider mod de 10 bud – og Bibelen kalder det synd.

Dermed manifesteres den tro, at alt selvdefineres. Dermed bliver livets mål kun mig selv og min egen tilfredsstillelse – som modsætning til vilkåret, når livet leves i kald og pligt i sammenhæng med andre. I selvtilfredsstillelsen fravælges frugtbarheden for frigjortheden, fravælges hengivelsen for selv-anerkendelsen.

Konsekvenserne for både samfund og den næste generation er uoverskuelige, og næste generation bliver uden valg tvunget ind i denne generations eksperiment.

Mangfoldighedens diktatur

Når 'jeg' gør det normale situationsbestemt, vil det ikke modsiges. Modsigelse vil altid bruge begrænsende normer fra andet end det autonome 'jeg'. Dermed gøres vold på den naturlige Gudserkendelse i samvittigheden, for at lukke munden på talen om, at Gud i Bibelen kalder noget synd.

Ikke desto mindre vil samvittighedens uro til stadighed sukke efter afklaring på at finde den rette vej.

Ikke desto mindre vil samvittighedens uro til stadighed sukke efter afklaring på at finde den rette vej. Derfor vil det kristne budskab altid være, at den, der erkender sin synd og lader sig omvende af Guds Ord, bliver mødt med det kristne samvittighedsfrigørende budskab om frihed fra synd og skyld og med vejledning til at leve sit liv efter Guds normer og vilje.

Den livslange teenager

Grundlæggende er disse forsøg på at bestemme selv over livet også til et forsøg på at fornægte livets gang fra barndom over teenageår til voksenliv og alderdom. Der findes en barnlig og ungdommelig nysgerrighed og afprøvning af livet. Her er det fristende at kunne blive hele livet, selv om livets gang byder på et andet vilkår. Når man søger at forblive i ungdommens uforpligtende nysgerrige mangfoldighedsunivers, så modarbejdes og kvæles langsomt det liv, der skal holde liv i livet.

Udtalelse og to modsvar

I oktober offentliggjorde Kirkelig Samling om Bibel og Bekendelse (KSBB) to internationale udtalelser i dansk oversættelse (den ene i to versioner). Det er den europæiske Salzburger-erklæring fælles på tværs af katolske, lutherske og reformerte kirker. Denne erklæring har fokus på nødvendigheden af at bevare en "menneskets økologi". Det er desuden den amerikanske Nashville-erklæring, der præciserer Bibelens syn på køn og seksualitet. Begge er oversat af og tilgængelige på http://www.kirkelig-samling.dk/udtalelser.

Når kristne fremsætter udtalelser som disse, er det for at fremholde et sundt og helt bibelsk baseret menneskesyn til bevarelse af livets kald og pligt, så Guds "normer definerer normalen" i stedet for, at menneskets omskiftelige "normal definerer normen" (uden Gud).

Holdes Arken skjult for os?

- HER KAN DU LÆSE OM DET STORE FUND



Et fund i 2010 og de historiske og videnskabelige fakta viser, at Bibelens syndflodsberetning ikke blot var et eventyr, men en historisk begivenhed.

320 SIDER I FARVER
INDBUNDET + SIDSTE NYT
KR. 298,-

Hosianna.dk
Udfordringens bøger & musik
7356 1504 - 7456 2202

Fra SYGDOM til SUNDHED



Du er velkommen til at skrive og stille mig spørgsmål. Der bliver bedt for alle brevemner. Ønskes en salvedug tilsendt, medsend da venligst adresseret og frankeret svarkuvert:
Brug quickbrev 27 kr. for levering næste hverdag (skal markeres med Q og afleveres på postkontoret) eller alm. post 9 kr. (levering inden for 5 hverdage).
Orla Lindskov Christensen, Anne Maries Vej 16, 9000 Aalborg - Orla@udfordringen.dk
Se mere om overnaturlig helbredelse på udfordringen.dk/har-du-brug-for-forbon

BREV:

Er jeg kristen, selv om jeg ikke tror på undere?

Kære Orla Lindskov

Jeg skriver til dig, fordi jeg mange gange læser din Brevkasse. Nu skal du så høre, hvad jeg har at sige:

Dine svar er generelt gode. Men jeg har det svært med de beskrevne undere og mirakler i din Brevkasse.

Jeg har det også svært med de undere og mirakler, som er beskrevet i Bibelen. Ja, også med syner og åbenbaringer. Jeg føler, at sådanne begreber som syner og åbenbaringer ligger fjernt fra det moderne menneske.

Jeg opfatter mig selv som kristen, og går regelmæssigt i kirke til gudstjenester og foredrag. Men jeg efterlyser i din Brevkasse en naturlig kristendom. Forholder du dig slet ikke til naturvidenskaben?

I det stor og hele vil jeg med mit brev ikke udstille tvivl om Bibelens og evangeliernes troværdighed. Jeg glæder mig over Bibelen og evangelierne generelt. Men jeg er en kristen, som betragter underne og miraklerne som en stor hindring, ja, en anstødssten. Og jeg ved, at jeg ikke er den eneste kristne, der har det sådan.

Jeg er ikke ateist; men jeg føler, at det ikke længere er muligt at tro på underne, når man anlægger en naturvidenskabelig synsvinkel, og det gør jeg.

Jeg ved, at når jeg taler med mine børn, så vil de hellere forlade kristendommen, end at skulle tro på underne. Heri ser jeg en vanskelighed for kristendommen i vores moderne tid.

Jeg tror, at alt har en naturlig forklaring, også de helbredelser, som mennesker beskriver i din Brevkasse. Jeg tror selvfølgelig på bøn. Men nok ikke bøn i alle former.

De overordnede undere i Bibelen, så som jomfrufødselen og Jesu opstandelse fra de døde, disse undere kan jeg ikke tro på. De er for uvirkelige. Men det er ikke kun mig, der tænker sådan. Endog teologer kæmper med at kunne tro på disse undere.

Allerede på de første apostles tid var der mange mennesker, der tvivlede på disse underes troværdighed.

Mange mente dengang, at disciplene "havde set syner" af den opstandne Jesus, altså at opstandelses-troen var baseret på ønsketænkning og ikke på realiteter.

Jeg vil med mit brev ikke så tvivl ved dig og ved dit arbejde. Men jeg vil så gerne, at jeg og mine ligesindede også fortsat kan have en plads i kirken og i kristendommen.

Jeg håber, du vil tage venligt imod mit brev.

Med hilsen fra
En Spørger



"De overordnede undere i Bibelen så som jomfrufødselen og Jesu opstandelse fra de døde, disse undere kan jeg ikke tro på. De er for uvirkelige."

SVAR:

Uden undere rives den kristne tro i stykker

Kære Spørger

Jeg vil selvfølgelig tage venligt imod dit brev; men jeg kan ikke forstå din tankegang, og det er ikke for at være uvenlig imod dig.

Jeg kan desværre ikke være enig med dig, for jeg synes, at du prøver at blæse og samtidigt at have mel i munden.

Bl.a. når du skriver, at: "du med dit brev ikke vil udstille tvivl om Bibelens og evangeliernes troværdighed."

Det synes jeg netop, du gør. Du skriver jo bl.a., at du ikke kan tro på Bibelens to mest fundamentale undere, nemlig jomfru-fødselen og Kristi opstandelse.

Da spørger jeg dig, hvad er der så egentligt tilbage i din kristendom. Du river jo det meste af kristendommens fundament bort, faktisk det hele. Du river jo den kristne trosbekendelses hovedartikler i stumper og stykker.

Med det i tankerne vil jeg spørge dig: "hvad er det da at være en kristen?"

Du skriver også, at du har det svært med syner og åbenbaringer. Men her skal du huske på, at hele Bibelen er en åbenbaring. Bibelen er en åbenbaring fra Gud.

Du opfatter dig selv som kristen og siger, at du går regelmæssigt til gudstjenester og til foredrag. Du siger også, at du savner en naturlig kristendom. Dermed mener du altså en kristendom uden undere og åbenbaringer. Det er her, jeg mener, at du blæser samtidig med, at du har mel i munden. Jeg synes, du modsiger dig selv.



Hvis du afskaffer underne og åbenbaringerne, som de er beskrevet i Bibelen, så er det kristendommen, du afskaffer. Så er det den levende Gud, du afskaffer.

Du spørger mig, om jeg ikke forholder mig til naturvidenskaben.

Jo, jeg forholder mig til naturvidenskaben. Jeg ser naturvidenskab som et gode for menneskeheden. Jeg ser slet ikke naturvidenskaben som en trussel mod underne, mod åbenbaringer eller mod Gud. Som en videnskabsmand en gang sagde: " Der, hvor vores tanker og teorier ikke kan komme længere, der er Gud." Sådan tænker jeg også.

Du vil ikke regnes for ateist. Du vil holde fast ved Gud og ved Bibelen. Men du holder så alligevel ikke fast ved Gud og ved Bibelen, for du forkaster Bibelens klare beskrivelse af Gud som undernes og åbenbaringernes Gud.

Hvis du nemlig afskaffer underne og åbenbaringerne, som de er beskrevet i Bibelen, så er det kristendommen, du afskaffer. Så er det den levende Gud, du afskaffer. Så er det præsterne ud af kirkerne og væk med kirkerne. Er der alligevel ikke lidt ateist i dig?

Du nævner, at der også på de første apostles tid var mennesker, der ikke troede på Jesu opstandelse.

Det er givet, at der var tvivl dengang, og det er der altså stadig.

De, der dengang bragte vidnesbyrdet om Jesu opstandelse videre, hvem var de? Hvem var de, der havde set ham? Var det blot en lille flok nervøse, overspændte sværmere?

Nej, for når jeg læser 1. Korintherbrev kap. 15, vers 4 - 6, skrevet af Paulus så står der:

"at han opstod på den tredje dag efter Skrifterne, og at han blev set af Kefas og dernæst af de tolv. Dernæst blev han set af over fem hundrede brødre på èn gang, ---". Var alle disse mange vidner allesammen overspændte sværmere?

Mon dog.

Med venlig hilsen
Orla Lindskov

OPLEVELSER:

To læsere takker for forbøn

Kære Orla

Tak fordi du har bedt for min søn. Han har det meget bedre nu. Det hjalp allerede dengang, han fik salvedugen.

Han har været hjemme fra hospitalet flere gange nu. Og det sker mere og mere nu, at han kan komme hjem på besøg. Snart er han hjemme hele tiden, og det er også det, vi længes efter. Vil du også godt bede for, at han må beholde sit job.

Hilsen fra
M.



Kære Orla

Du skal vide det gode, der skete for mig på grund af din forbøn. Jeg led af tinnitus. Det problem gik jeg til forbøn med. Du bad for mig i Aalborg, og da forsvandt min tinnitus.

Kærlig hilsen fra en kvinde, der mødte Guds kærlighed

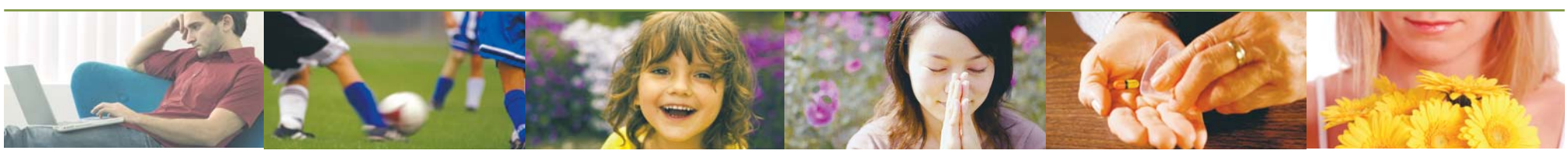

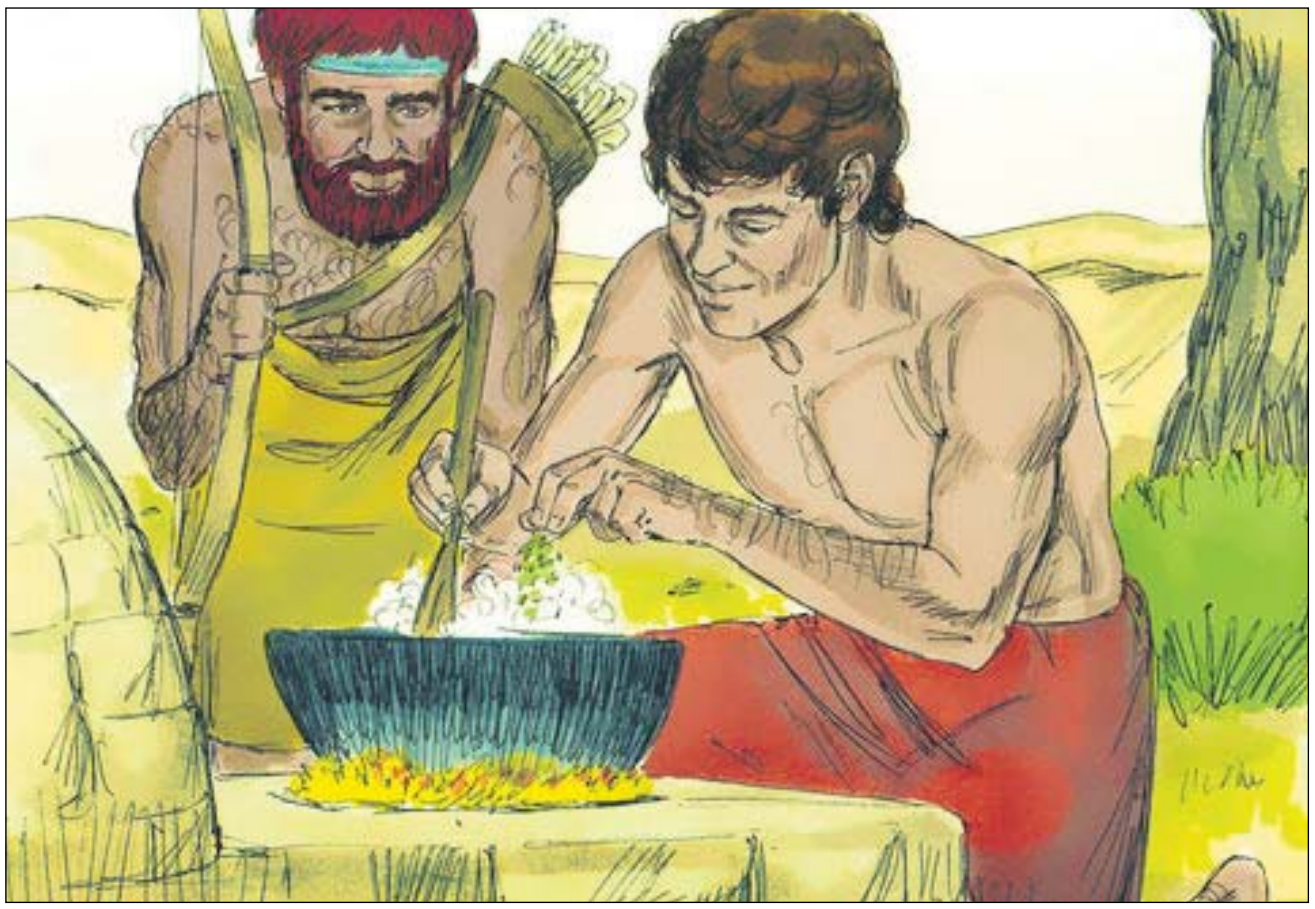

Esau gav hånt om sin førstefødselsret. Han adlød sit "køds" begær og byttede den for et måltid mad. Illustrationer: Free Bible Images

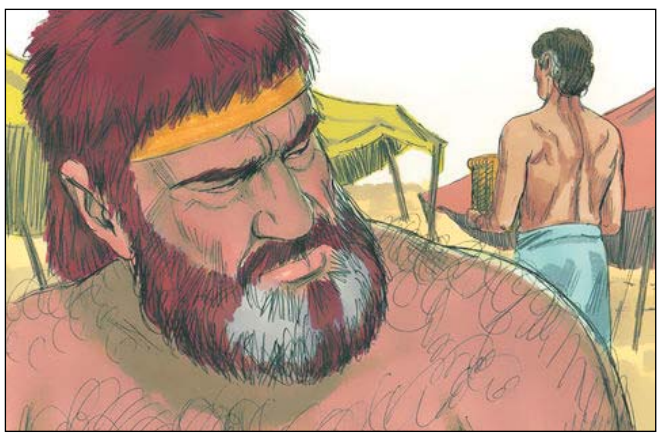

I stedet for at lytte til faderen ønskede Esau at slå Jakob ihjel.

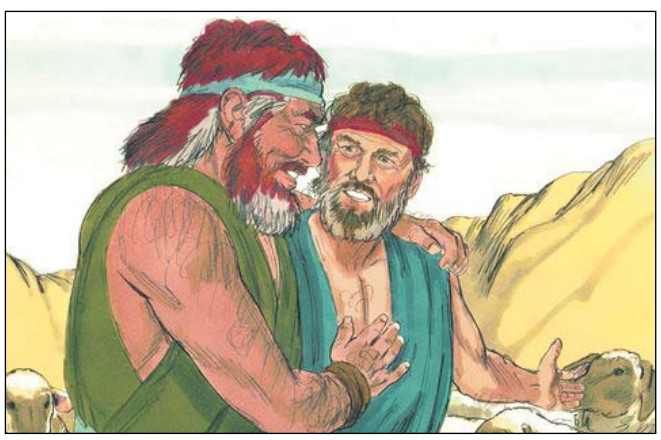

Jakobs angst blev til skamme. Mødet med Esau blev en forsoning.

Hvorfor elskede Gud Jakob men hadede Esau?



Af Tamarra Bot, leder af Zions VækkelsesCenter

Gud elsker Jakob og hader Esau. Hvorfor elsker Gud den ene broder og hader den anden? "Esau er jo Jakobs bror, siger Herren, men jeg elsker Jakob og hader Esau." Malakias Bog 1,2

Fortællingen om Jakob og Esau finder vi i 1. Mosebog Kap 25 – 36.

Isak og Rebekka fik tvillingerne Esau og Jakob. Allerede under svangerskabet var der kamp mellem de to brødre.

Da Rebekka spurgte Gud om hvorfor, gav han et lidt underligt svar: "To folkeslag er i dit liv, to folk skal gå ud af dit skød. Det ene skal kue det andet, den ældste tjene den yngste"

Esau blev den førstefødte, umiddelbart derefter kom Jakob. Han havde en hånd omkring Esau hæl.

Esau blev jæger, Jakob blev en stille mand som levede i et telt.

En dag da Esau kom sulten hjem fra jagt, solgte han sin førstefødselsret til Jakob for et måltid mad. Han gav hånt om sin førstefødselsret. Han adlød sit "køds" begær.

Senere giftede Esau sig med flere kvinder af en fremmed slægt, altså kvinder, der ikke tilhørte Guds folk. Han voldte dèr sine forældre stor sorg.

Inden sin død ville Isak (der var gammel og næsten blind) gerne velsigne sin ældste søn, Esau.

Rebekka overhørte dette og rådgav efterfølgende Jakob om at give sig ud for at være Esau.

Deres plan lykkedes, og Jakob blev velsignet med den velsignelse, som tilhører den førstefødte.

Senere fandt Isak og Esau ud af dette. Esau blev forfærdet over, at hans velsignelse var tilfaldet en anden. Isak fortæller, at velsignelsen ikke kan laves om.

Det blev, som Gud havde sagt - den ældste skulle tjene den yngste.

Isak fortalte dog sin ældste søn, at dette åg (at skulle tjene broderen) kunne sprænges, men at han først måtte arbejde hårdt.

Men i stedet for at lytte til faderen, ønskede Esau at slå Jakob ihjel. Igen ser vi, at Esau lytter til sit køds begær. Han ønsker ikke at gå en hård vej for at blive fri fra sit åg, han ønsker død over Jakob.

Rebekka opfangede Esaus plan, og hun bad Jakob om at flygte, så han ikke blev slået ihjel.

Inden afrejsen fik Jakob besked på, at han ikke måtte gifte sig med en kvinde fra en fremmed slægt, men at han skulle gifte sig med en kvinde ud af samme slægt som han selv (Guds slægt).

Jakob flygtede til noget familie, og Esau giftede sig med endnu en fremmed kvinde, denne gang fra Ismaels slægt (oprørets slægt).

Jakob blev på sin rejse velsignet af Herren og blev lovet "at i din sæd skal alle jordens slægter velsignes". Endvidere lovede Herren ham at være med ham og ikke forlade ham.

Jakob lovede til gengæld, at hvis Gud ville beskytte ham på rejsen, så skulle Herren være hans Gud, og Jakob lovede endvidere, at han ville betale tiende af alt, hvad der ville blive ham givet.

Jakob giftede sig efter hårdt arbejde for at fortjene først den ene brud og derefter den anden brud = udholdenhed for at blive velsignet med Guds løfter. Han blev velsignet med mange børn gennem hustruerne og deres trælkvinder. Jakob blev en rig mand gennem kvægavl, og selv om han adskillige gange blev forsøgt snydt, velsignede Gud ham, så alle kunne se, at Herren var med ham.

Misundelsen begyndte at komme imod Jakob, og Gud bad ham om at rejse hjem. Gud lovede at være med ham og beskytte ham under rejsen.

Da Esau hørte, at Jakob var på vej hjem, drog han ham i møde med over 400 mænd.

Jakob blev bange og bad til Gud. Han lavede herefter en plan for, hvordan han skulle overleve Esaus angreb.

Om natten kæmpede Jakob og blev slået. Det gik op for ham, at han havde kæmpet mod Gud. Gud sejrede - der står, at han gjorde Jakob halt. Det vil sige, at Gud gjorde det tydeligt for Jakob, at han intet kunne gøre uden Gud.

Jakobs angst for Esau kom af frygt for, at Gud ikke ville holde, hvad han havde lovet. Også denne frygt sejrede Gud over, og Gud gav herefter Jakob navnet Israel.

Angsten blev til skamme. Esau kastede sig om halsen på Jakob, da de mødtes. Der skete her en forsoning.

Esau var i mellemtiden også blevet til et stort folk, men det var Jakobs slægt, der var velsignet til at tilhøre Herren.

Vi er skabt af kød og ånd

Da jeg en dag sad og grundede over spørgsmålet om Guds kærlighed til Jakob og had til Esau, fik jeg et syn, hvor de to pludselig smeltede sammen til èn person, og jeg så, at fortællingen handlede om kød og Ånd. At Esau repræsenterede kødet, og Jakob Ånden. Dette allerede fra da de lå i deres moders skød.

Selv om Esau formåede at få en stor slægt og masse af rigdom, så var det uden betydning i Guds rige. Kødets gerninger har ingen plads hos Gud.

Jakob, derimod, handlede hele tiden i overensstemmelse med Guds plan. Jakob vendte hjem til sin bror på Guds befaling, selv om han var angst for udfaldet. Men Gud sejrede over angsten, og Jakob indså gennem sin halten, som her var en erkendelse af, at han ikke kunne løse problemerne i egen kraft - at han var afhængig af Gud i et og alt. Kampen viser os, at det at overgive sig fuldt ud i tro og tillid til Herren, er en proces. Angsten for sit liv var Jakobs sidste kamp.

Vi ser også, at det at tjene Herren ikke kun handler om kirkelige tjenester, men det at gøre hans vilje i alt. Dette at lade hele vores liv vidne om ham.

Gud siger i fortællingen, at den ældste skal trælle for den yngste - kødet bør trælle for Ånden og ikke omvendt. Jeg oplever, at vi her må gøre op med, at førstefødselsretten handler om at være den førstefødte i familien, men at førstefødselsretten i bibelsk forstand handler om, at de, der lever i samhørighed med Helligånden, med Gud, er arvinger til Guds rige. De har førstefødselsretten.

Ånden står kødet imod

Gud hader kødets gerning (Esau), fordi det handler modsat Gud, og det får altid store konsekvenser, ikke bare for os, der gør kødets gerninger, men også for vores efterkommere. Vi kan kun bygge Guds rige ved at adlyde Helligånden. Rebecca var i fortællingen Helligåndens (Talsmandens) stemme i Jakob.

Foreningen mellem de to brødre er (som jeg så det) foreningen mellem kød og Ånd. Den samme forening sker i slutningen af Højsangen, hvor den søgende kvinde kommer ud af ørkenen, støttet til sin ven. Højsangen påpeger endvidere, at vi ikke bør presse kærligheden frem. Kun den sande kærlighed - hvor vi ved Guds hjælp (og gennem sand søgen efter hans væsen i os) lader Helligånden sejre over vores kødelige begær, har Guds velbehag.

Kun sand omvendelse har Guds velbehag. I fortællingen om Kain og Abel ofrede Kain en kødelig ofring, drevet af pligt. Abels offer var ledt af Ånden og kærlighed til Gud. Gud tog kun imod Abels ofring. Som hos Esau og Jakob udløste Guds velsignelser også her en misundelse hos modparten. Det samme sker desværre også i vores kirker i dag.

De, der tilbeder Gud i Ånd og sandhed, bliver velsignet af Gud. Der er ingen grund til misundelse, Gud ønsker at velsigne alle. Det er blot ikke alle, der endnu har givet deres liv til Gud i kærlighed til ham. Højsangen påpeger, at kærligheden ikke må presses frem, den må ikke foregives. Den ægte kærlighed kommer i os fra Gud selv. Vi kan ikke snyde Herren med religiøse handlinger.

Allerede ved fødslen havde Gud fat i Esau. Der står, at Jakob havde fat i Esaus hæl. Gud er vores skaber, hans ånd bor i os fra undfangelsen af, men han har givet os en fri vilje. Mange mennesker har dengang som i dag ladet sig forføre af deres kødelige begær. De har mistet deres førstefødselsret ved at adlyde kødets begær og frasagt sig Helligåndens vejledning. Gud har givet de troende en stor gave ved at udgyde Helligånden over os. Helligånden bør være vores vejleder, Talsmanden der leder os på rette vej. Helligåndens vejledning vil som udgangspunkt altid lede os den modsatte vej af, hvad vores kød begærer.



En mand i Alabama har anlagt sag mod en abortklinik på vegne af sit aborterede, ufødte barn. Arkivfoto.

'Baby Roe-sag' rokker ved fundamentet for abort i USA

En dommer i delstaten Alabama har accepteret en sag om manddrab, hvor en far sagsøger en abortklinik på vegne af sit aborterede barn.

Da Ryan Mager i begyndelsen af 2017 blev klar over, at hans kæreste var gravid, gjorde han det klart, at han ønskede at beholde barnet. Men trods Ryans tryglen, gennemførte den unavngivne kæreste en kemisk abort ved hjælp af Alabama Women's Center.

"Vi har allerede vundet. Dette er så vidt jeg ved den første sag, som nogensinde er blevet åbnet for en aborteret baby," siger Ryan Magers advokat, Brent Helms ifølge Christians Headlines.

USAs abortlovgivning er kendt under betegnelsen "Roe versus Wade" og navngivet efter en højesteretssag i 1973. Da Ryan Magers sag rokker ved kvinders "ene-ret" til at afgøre et fosters skæbne, omtales den nye sag som "Baby Roe", og det ryster aborttilhængerne og -klinikkerne. USAs befolkning er meget delt i synet på abort, og det afspejles i vidt forskellige abortlove i de enkelte delstater, hvor nogle tillader abort frem til termin, mens andre forbyder abort fra første hjertelyd i fosterets 8.uge.

Bodil

USA: Hver 4. faster

Matt Chandler, pastor i Village Church, Texas, opfordrer kristne til at afholde sig fra mad i fastetiden, fordi "det, Jesus har, er så meget bedre end jordiske glæder".



Matt Chandler

I en video fra sidste uge fortæller Matt Chandler, hvordan man kan bruge fastetiden, som i år er fra 6. marts til 14. april.

"Ikke al mad, men måske morgenmad eller frokost eller sådan noget. Vi vil tilsidesætte maden, og smagen og glæden fra den, selv om det er en god gave fra Gud." Selve formålet med fasten er, at man får fokus på en større glæde, forklarer Matt Chandler ifølge Christian Post.

Når troende afholder sig fra mad, udtrykker de i virkeligheden, at "der er en større glæde at opnå" og at "jeg som Guds søn eller datter må hvile i det, han giver mig".

Den tid, man ellers ville have brugt på morgenmad eller frokost, kan man i stedet bruge til at bede eller læse en tekst, som hører fastetiden til - og i det hele taget vende hjertet imod, hvor meget bedre Jesus er end alle jordiske glæder.

I Village Church tilbydes menigheden vejledning i at gennemføre fælles ugentlige faster, bønner og bibellæsninger.

"I de 40 dage før påske har kirken traditionelt gået ind i selvfornægtelse, faste og fokuseren på, at Jesus bar vægten af vores synd og død for os. Vi skal også forberede vore hjerter, så vi kan glæde os mere helt og fuldt over opstandelsen. Vi fornægter ikke os selv for fornægtelsens skyld, og vi faster ikke for fastens skyld. Men vi prøver med vores kroppe og sind og hjerter at gå ind i Kristi lidelseshistorie for os, så vi føler og mærker ting og gør os selv og vores fællesskab klar til at fejre Kristi sejr over synd og død for evigt, når vi kommer til Påskesøndags morgen," forklarer kirkens ledere.

Hver fjerde faster i USA

Hver fjerde amerikaner praktiserer en form for faste igennem fastetiden, viste en undersøgelse fra LifeWay Research i 2017. Blandt katolikkerne vil omkring 61 procent faste, mens 20 af medlemmerne i de traditionelle protestantiske kirker og 28 % af de kristne med evangelikal baggrund vil faste. Det handler dog ikke udelukkende om at holde sig fra mad:

57% faster fra en livret eller en bestemt drikkevare, mens lige så mange satser på at gå mere i kirke i fastetiden. For 39 % betyder fastetiden mere tid i bøn, mere velgørenhed (38%) eller det at droppe en dårlig vane (35%).

Bodil

40.000 kristne fra over 400 kirker i Nashville-området bad 'gennem telefonbogen' for hver eneste borger i Tennessees hovedstad.



Bøn for Nashville:

Hver eneste indbygger blev nævnt ved navn

Af Bodil Lanting

En præst fra Tennessee fik omkring 40.000 kristne fra 400 kirker i Nashville til at bede for hver enkelt indbygger ved navn i perioden 27. januar til 24. februar.

Pastor Dave Clayton, som leder kirkeplantning gennem gruppen *Onward Church Planting*, fortalte om projektet på en konference for baptister i Florida.

Clayton har selv set en kun fem år gammel kirke vokse og starte nye menigheder. Men han oplevede, at Gud kaldte ham til at gøre mere. "Han sagde: 'Dave, jeg har ikke bedt dig om at sammen-



- Kirken vokser ikke på grund af strategier, men når vi er lydige mod Gud, mener Dave Clayton.

kalde en stor flok mennesker. Jeg har kaldet dig til at bryde igennem og forvandle flokken og derefter sende dem ud til byen og til hele landet og andre lande,'" fortæller Clayton.

Det krævede dog en "vanvittig overgivelse". Dave Clayton valgte at forlade sin kirke for at gå helt ind i den nye tjeneste. Folk mente, at præsten var ved at brænde ud. Men han fastholdt, at det var Gud, som styrede hans nye tjeneste.

'Awaken Nashville'

Dave Clayton havde følt et kald til at koordienere den store bønneindsats, hvor alle de lokale kirker skulle engageres.

I nogle af kirkerne protesterede folk mod ideen, men til sidst gik over 400 kirker i Nashville ind i kampen.

- 40.000 ledere, 30 dages bøn og faste for hver eneste person i byen. Enhver menighed, unge og gamle, sorte og hvide og hundrede forskellige sprog er repræsenteret i denne gruppe kirker, fortæller Clayton om den økumeniske aktion.

Netop nu skriver disse 40.000 ledere en håndskrevet hilsen til alle i byen med budskabet "Du har værdi for Jesus", tilføjer Dave Clayton.

'Awaken Nashville' blev omtalt i avisen Tennessean , som fortalte, at hver af de kristne havde fået en liste med 15 personer, som de skulle bede for og sende kort til. Byen Nashville har over 600.000 indbyggere.

Mission Øst hjælper blinde børn i Nepal

To syv-årige mistede deres syn, men får nu lægehjælp, undervisning og sund kost på Mission Østs blindeskole i Nepal.

Drengen Ram blev tæsket af sine brødre, så han fik åbent kraniebrud og blev blind. Hans far var død og moren meget syg. Ram blev forvist til kostalden og måtte tigge naboerne om mad.

Pigen Puspa er næsten blind, fordi hun fik en infektion i venstre øje som ganske lille. Den lokale shaman kunne ikke kurere hende, og den lokale klinik havde ikke den rette medicin. Puspa blev helt blind, men blev senere opereret og fik lidt af sit syn tilbage.

Sådan er vilkårene for børnene i Nepals afsidesliggende bjerge, hvor Mission Øst sammen med Himalayan Education and Development (HEAD) driver en blindeskole for 250 børn. Her kan børnene også bo og modtage alsidig kost, der styrker deres immunforsvar. De får undervisning i punktskrift, IT og livsfærdigheder, der skal hjælpe dem til at klare sig på trods af deres handicap.



Den lokale shaman kunne ikke hjælpe, og klinikken havde ikke den rette medicin, så Puspa blev helt blind. Nu kan hun se lidt efter en operation. Foto: Mission Øst

I dag er både Ram og Puspa sprudlende og energiske elever med mod på fremtiden.

- Børnene er ivrige efter at lære og bruger timevis på lektier for at opveje deres handicap, fortæller Mission Østs landekoordinator for Nepal, Alex Ramos-Peña.

Blindeskolens lærere og pædagoger følger børnene tæt og sørger for, at de får lægehjælp, hvis de er syge eller underernærede. Nogle af børnene har kun 10 procent af deres syn tilbage. Andre har også fysiske handicap.

HEAD driver også en mobil blindeskole, der hver uge besøger de mest afsidesliggende landsbyer i Humla-distriktet. Også her lærer børnene punktskrift og livsfærdigheder. HEAD har fundet frem til yderligere 500 børn i distriktet, som har brug for hjælp.

For omkring 500 kroner kan man sikre sundhed og skolegang for et barn med et synshandicap som Ram og Puspa.

Svend/Bodil



Gadebørn i Tanzania får en bedre tilværelse gennem Fremtid og Håb.

Vejle: Foreningen 'Fremtid og Håb' holder sit 17. årsmøde

Fremtid og Håb, der hjælper gadebørn i Sumbawanga i Tanzania, holder årsmøde i Gårslev ved Vejle den 7. april. Der er gudstjeneste i kirken klokken 10 efterfulgt af frokost og årsmøde.

Alle er velkomne til at høre nyt om arbejdet med gadebørnene og de udsatte familier i byen, som gennem Fremtid og Håbs to institutioner, *Drop In Centeret* og *Bethania Childrens Village* får en ny chance. Foreningen vil på årsmødet se tilbage på flere skelsættende begivenheder:

- Foreningen, hvis medstifter Ole Weber døde i januar efter lang tids sygdom, har sammen med de lokale myndigheder og 15 andre NGO'er startet et forebyggende program for udsatte familier med midler fra Dansk Missionsråds Udviklingsafdeling. Der arbejdes også p.t. på at intensivere eget landbrug på Bethania Childrens Village, fortæller formand Peter Sjursen.

Ved årsmødet er der nyvalg til bestyrelsen, da Brian Mortensen og Peter Sjursen (nuv. formand) begge udtræder af bestyrelsen. Således skal den nye bestyrelse også vælge ny formand.

På årsmødet kan man også få information om en kombineret turist- og volontørtur til Sumbawanga, som finder sted i uge 42 i dette efterår.

Fremtid og Håb har 500 medlemmer, og det organisatoriske arbejde i Danmark drives alene af frivillige kræfter. Lige nu søger foreningen seniorvolontører, der vil rejse til Tanzania og give en hånd med i arbejdet på børnehjemmene. Målet her er at give børnene en fremtid ved at give dem en uddannelse, lade dem vokse op i et trygt og omsorgsfuldt miljø og give dem et kendskab til kristendommen.

Bodil



- Hvis du ikke rejser, bli'r du dræbt, og jeg ved, at du er mere nyttig levende end død, sagde Andrew Whites ærkebiskop til ham i 2014.

Før han rejste fra Baghdad, blev han beskyttet af 34 soldater.

Foto: Facebook

Baghdad-præst:

Vi skal elske muslimerne

IS-terrorister dræbte 1000 medlemmer af Andrew Whites menighed i Baghdad. Alligevel opfordrer han kristne til at vise muslimer kærlighed.

Den anglikanske præst Andrew White var det store trækplaster på Ungdom med Opgaves bønnekonference, "Sammen for Hans ansigt", som sidst i februar samlede 550 på YWAM-centeret i Grimerud nord for Oslo.



Vore folk har mistet alt, men de har ikke mistet Jesus, siger Andrew White, som er hyrde for en menighed, hvor 1000 medlemmer er blevet dræbt. Foto: Stein Gudvangen, KPK.

Andrew White rejser verden rundt med opfordringen til at støtte de forfulgte og fordrevne kristne - og elske deres forfølgere.

Ind i Guds hjerte

– Jeg finder stor glæde i at være sammen med nordmænd, som ta'r bøn så alvorligt. For da går vi lige ind i Guds hjerte, og da vil han åbenbare for os, hvad han vil gøre, sagde præsten under et seminar.

Den 55-årige – som er læge og præst og har tre teologiske doktorgrader – står midt i et omfattende arbejde for kristne flygtninge fra Irak. Det er ingen tilfældig gruppe, men folk, som kommer fra hans egen tidligere menighed i Bagdad.

Andrew White kom til Iraks hovedstad i 2005 og gjorde tjeneste i St. George's Church, som havde 6.500 medlemmer. Nu er der kun omkring 1000 tilbage. De fleste måtte flygte, og nu gør præsten alt, hvad han kan for dem i Amman i Jordan, i Jerusalem og i Betlehem, som er under palæstinensisk kontrol. Her opholder flygtningene sig, mens de venter på at få fast ophold andre steder.

White er afhængig af kørestol, fordi han lider af multipel sklerose. Det hindrer ham dog ikke i at have et travlt rejseprogram, med hjemlandet England som base. Han er ofte i Amman, men møder ellers et vidt spekter af mennesker andre steder i regionen, både kristne, muslimer og jøder, som del i en vedvarende fredsindsats.

Med støtte fra en mængde kontakter verden over og to unge assistenter, som følger ham overalt, får han tilværelsen til at hænge sammen og kan fortsætte med at tale, selv om kroppen ikke spiller særlig godt med.

Da IS kom

White fortæller den grufulde historie om kvinden, som fik besøg af IS-soldater. De sagde, at de ville dræbe hende og børnene, hvis hun ikke opgav sin kristne tro og gik over til islam. Med tårer i øjnene opsøgte hun White og spurgte, om Jesus ville tilgive hende for, at hun havde svigtet. "Jeg kunne ikke se på, at de ville dræbe mine børn, men du ved, at jeg altid vil elske Jesus. Han er centrum i mit liv. Vil han tilgive mig?", spurgte hun. White svarede, at der altid var tilgivelse at få hos Jesus.

Næste dag kom soldaterne tilbage. Nu sagde de til børnene, at de skulle følge islam, ellers ville de blive dræbt. Børnene svarede, at de aldrig ville gøre det. "Vi elsker Jesus. Vi snakker med ham hver dag, og han snakker med os."

– Så holdt de hverandre i hænderne og sang den eneste engelske sang, jeg havde lært dem, "Jesus loves me, This I know, For the Bible tells me so". Og mens de sang, blev de alle dræbt, fortalte White, som fortsatte:

– Vore folk har mistet alt, men de har ikke mistet Jesus. De ved, at han er der sammen med dem. Dette er den ekstreme historie om hvad der sker med vor menighed. Over 1000 af mine folk er dræbt, siger han og fortæller, at da det strammede til i Bagdad, havde han 34 soldater udenfor huset, som passede på, at ingen angreb ham.

Til sidst gik det dog ikke længere. Det var for mange farer på alle kanter, og i 2014 gav Whites overordnede, ærkebiskopen af Canterbury, ham klar besked om, at han måtte ud.

– Jeg svarede, at jeg altid havde sagt, at jeg ikke ville forlade mit folk, men ærkebiskopen sagde, at "Hvis du ikke rejser, bli'r du dræbt, og jeg ved, at du er mere nyttig levende end død".

IS er i overvejende grad besejret i Irak, men under deres terrorvælde blev de fleste af Iraks 1,5 millioner kristne fordrevet eller dræbt. Kun 150.000 er tilbage, de fleste i den nordlige del af landet, som i Ninive, den vigtigste kristne by, som blev totalt raseret af IS.

Næsten alle i Whites menighed er flygtet fra Bagdad, og han betjener nu mange af dem i Jordan. White takkede de norske støttespillere for kærlighed og omsorg og for forbøn og penge, så arbejdet kan fortsætte.

– Jeg takker for, at I ikke har glemt os, siger han.

Faderfigur

Mange af de børn, han tager sig af, har fædre som er blevet dræbt. Flere af dem ser White som deres far, mens han ser på dem sine uadopterede børn. Omsorgen for børnene og deres familier kommer tydeligt frem, uanset hvor han taler.

I Amman, Jerusalem og Betlehem har de startet skoler for flygtningebørnene, og ellers arbejder de for at skaffe husly, mad, tøj og sundhedstjenester til familierne. I alt arbejdet lægger han vægt på at formidle kærlighed, hvadenten det er overfor kristne eller folk med en anden tro.

– Jeg kan snakke med jer om metoder for bøn og den slags, men nøglen er at bede ud fra en kærlighedsrelation med den almægtige Gud, sagde White.

– På skolerne starter vi hver dag med bøn, og jeg spørger altid om, hvad børnene beder om. De er blevet terroriseret og fordrevet, så de beder om fred, men hvad andet beder de om? Nogle beder om at måtte komme til Norge, Australien eller Canada, siger han.

I samtalen med Kristelig Pressekontor siger White, at han gerne så, at Norge tog imod flere af de kristne familier, som frister en uvis tilværelse, og som aldrig kan vende tilbage til Irak.

Vis kærlighed

– Du og dine sognebørn har oplevet grusom forfølgelse fra muslimske ekstremister. Hvad tænker du om muslimerne som forfølget jer?

– Vi må skelne mellem ekstremister og almindelige muslimer, men vi har en pligt som kristne til at vise alle muslimer Jesu kærlighed. Og dette er det lige nemt at gøre her i Norge som i Jordan. Det er til og med mere nødvendigt her, for her tilhører vi kristne majoriteten. Muslimer i Vesten er en minoritet, som nogle gange også er forfulgt, fordi de bliver set på som den gruppe, der huser terrorister, som de slemme, siger White. Han tilføjer, at han selv er blevet en slags ekspert i at elske sine fjender.

– Det er, fordi jeg er blevet nødt til at gøre det så ofte, siger han med et underfundigt smil.

KPK/Bodil



Nogle af eleverne en vinteraften, da de besøger kvinderne på Kærshovedgård. Yderst til højre lærer Anette Bonde.

Elever har omsorg for de afviste asylansøgere

Hestlund Embrace møder Kærshovedgårds beboere med næstekærlighed og aktiviteter.

Af Steen Jensen

Når noget lykkes for eleverne på Hestlund Efterskoles omsorgslinje Embrace, så klapper de ikke. De knipser med fingrene.

Der er blevet knipset mange gange, siden linjen blev oprettet forrige år, for meget er lykkedes.

Et sponsorløb sidste år indbragte 30.000 kr., som ubeskåret gik til skolens humanitære hjælpearbejde blandt børnehjemsbørn og fattige romaer i Rumænien. En musical i 2017, der blev skabt i samarbejde mellem elever og afviste asylansøgere fra det nærliggende Udrejsecenter Kærshovedgård, var også en succes. Musicalen var skrevet af lærere, udført af eleverne og var stykket sammen af nogle af de oplevelser, som de afviste asylansøgere havde fortalt om.

Den kristne Hestlund Efterskole har ca. 90 elever og ligger derude i det flade Midtjylland, hvor stovte hede-bønder, stærke jernbanebisser og uldkræmmere engang huserede. Kirken har altid stået stærkt på egnen og har været med til at forme livet.

- For os er det vigtigt, at vi som mennesker rækker ud. Som kristne skal vi ikke begrænse os, men række ud mod alle, der har brug for det. Vi bor et sted, hvor de fleste har det godt. Andre steder har man fattige og hjemløse, men hos os har vi Kærshovedgård, siger Anette Bonde, der er lærer på Embrace.



Sigrid, til venstre, og Emma er elever i 10. klasse på Hestlund Efterskole - og lærer diakoni både i teori og praksis.

Hestlund Embrace blev skabt som en omsorgslinje eller diakonilinje og som tilvalgsfag for 10. klasseelever. Der er i øjeblikket 19 elever på holdet. Idéen er, at Bibelens ord om næstekærlighed skal omsættes i praksis både lokalt og internationalt. Som de siger på Hestlund: Walk the talk.

- Det er vigtigt, at eleverne møder den virkelighed, der omgiver dem, og ikke bare oplever den igennem medierne. Kærshovedgård er vigtig for os, fordi det ligger i vores lokalområde, og fordi der er mennesker derude, som ellers lever isolerede, siger Anette Bonde, der har et brændende hjerte for samarbejdet med Kærshovedgård.

Besøg på Kærshovedgård

Eleverne får en generel undervisning i diakoni. Den praktiske del består bl.a. i besøg på varmestuer, julearrangementer for udsatte familier og omsorgen for de afviste asylansøgere på Kærshovedgård.



Eleverne pakkede i julen gaver ind til de kristne og afviste asylansøgere på Kærshovedgård.

Der har været afholdt fodboldkamp mellem afviste asylansøgere og elever og spillet tværkulturel musical. Desuden har kvindegruppen på Kærshovedgård været på Hestlund, og eleverne herfra har selv været inde bag hegnet og oplevet forholdene på udrejsecentret.

To af dem er Emma og Sigrid, der begge går på Embracelinjen.

- Det var noget pseudo-realistisk at være derude. Vi så deres små værelser, som er mindre end dem, vi selv har, siger Sigrid.

- Man hører jo så meget om Kærshovedgård, og det var rart at få sat billede på. Og høre deres historie fra deres egen mund, supplerer Emma.

De to 10. klasseelever har også været med på Bibelcaféen i missionshuset Tabor i Bording, hvor afviste asylansøgere, der er kristne, kommer til bibelundervisning, lovsang og fællesskab én gang om ugen.

- Det var fedt at se, hvor glade de var for at synge. De sang bare igennem. Først sang vi versene på dansk, og så sang de versene på deres eget sprog. Da de var herude, lavede vi armbåndssmykker sammen med dem. De spurgte til, hvad en efterskole er, og vi spurgte ind til, hvordan det er at bo på Kærshovedgård, siger Emma og Sigrid, der begge kommer fra kristne hjem.

Rumænienshjælp

Sigrid og Emma skal i april med Hestlund Embrace til Rumænien. Her har efterskolen et andet stort projekt: Hjælpen til børnehjemsbørn og fattige romaer.

Sidste år var det første hold afsted, bevæbnet med kasser med genbrugstøj, tandbørster, tandpasta og Lego til børnene på et børnehjem. Eleverne var bl.a. med ude i romalandsbyer og samle børn op og tage dem med ind til fællesskab, bibelhistorier og sang.

En af de vigtige opgaver, eleverne på Embrace har, er at søge sponsorer til Rumænienshjælpen. Eleverne betaler selv for turen, så hele det indsamlede beløb ubeskåret går til hjælpearbejde.

"Jeg er kristen i mit hjerte"

Narges er afvist asylansøger og bor på Kærshovedgård i Midtjylland. Hun vil ikke rejse tilbage til Iran af frygt for sit liv. Hun er i dag kristen.

Af Steen Jensen

Den 24. juni 2015 blev den iranske kvinde Narges døbt i en kirke på Lolland. Hun elsker at læse i Bibelen. Men hun er ikke velkommen i Danmark. I halvandet år har Narges siddet som afvist asylansøger på Udrejsecenter Kærshovedgård ved Bording i Midtjylland.

Narges bor i en særlig kvindeafdeling. Hun bor sammen med ca. 20 kvinder, som også har fået afvist deres ansøgning om asyl.

- Vi taler sammen. Jeg klipper deres hår og syr nogle gange tøj for dem. Jeg strikker, og vi læser sammen i Bibelen. En gang om ugen er jeg til Bibelcafé i Bording (i missionshuset Tabor, red.). Næsten alle kvinderne i min afdeling er kristne. Mine nærmeste venner er kristne.

- Men ellers har vi ikke ret meget at lave. Det er kedeligt. Jeg drømmer om frihed, men føler, at jeg er sat i "lænker", fortæller Narges.

Ydmygende

- Selv om vi kvinder bor for os selv, så må vi ikke lave vores egen mad. Vi skal spise i cafeteriet sammen med dem, som er kriminelle. De fleste er ikke kriminelle, men nogen er, og det er svært for mig. Jeg er jo ikke kriminel.

- Hvis jeg skal til lægen eller tandlægen, skal jeg have to vagter med. Det er ydmygende. Jeg føler, at alle kigger på mig, som om jeg har gjort noget ulovligt.

- Jeg havde en veninde, som sagde, at jeg måtte da have gjort noget, når jeg skal bo her. Jeg kunne ikke forklare hende, at det har jeg ikke. Vi er ikke venner mere.

- Jeg føler, at det er ydmygende at bo her. Jeg kan ikke lide at skulle møde de kriminelle, når jeg går over i cafeteriet, hvor jeg er tvunget til at gå over, hvis jeg vil have mad, siger Narges.

Hun viser det hvide, biometriske nøglekort, som hun altid har på sig. Det giver adgang til bl.a. cafeteriet og sundhedscentret i åbningstiden og til hendes eget værelse. Kortet, der er udstyret med en fingeraftryksaflæser, er for Narges og de andre kvinder i hendes afdeling forbundet med noget ubehageligt, fordi det symboliserer ufrihed. Hun føler sig ydmyget over at blive sidestillet med de kriminelle, som har ligenende kort på sig.

Udrejsecenter Kærshovedgård har både afviste asylansøgere og gruppen af udvisningsdømte kriminelle, som nægter at forlade Danmark. Det er kun en mindre del af stedets beboere, der er kriminelle, men det er ofte dem, der stjæler overskrifterne i medierne.

Stort at møde kristne

Narges stammer fra storbyen Shiraz i det sydlige Iran. Hun kom til Danmark for seks år siden. Hun har tre børn, en datter i Danmark og de andre to i Iran. De to i Iran har Narges ikke set i seks år. Hendes mand er død.

- Jeg er opvokset som muslim. Men allerede da jeg boede i Iran, ville jeg gerne vide mere om kristendommen. Det var bare ikke muligt. Da jeg kom til Danmark begyndte jeg næsten med det samme at gå i kirke. Jeg mødte kristne, som var kærlige imod mig. Jeg fandt ud af, at kristne ikke bare taler om kærlighed, men at de lever den ud. Det var jeg ikke vant til fra islam, der fordømmer og straffer.

- Det var stort for mig at møde kristne, som viste mig kærlighed og tog sig af mig. Når man søger asyl, er man jo alene og fremmed. Jeg læser i Bibelen, at Gud elsker alle mennesker, og når man så møder næstekærligheden i praksis, giver det mening, siger Narges.

Nogle af de få lyspunkter er Røde Kors' kvindeklub på Kærshovedgård og Bibelcaféen i Bording, hvor frivillige tager sig godt af Narges og andre kristne fra udrejsecentret.

- Vi er også blevet inviteret hjem privat hos nogle. Det betyder så meget. Vi oplever, at de ikke forventer noget til gengæld, fortæller Narges.

Føler et pres

Den iranske kvinde drømmer om en fremtid i Danmark. Hun vil gerne give noget tilbage. For nyligt stod hun i køkkenet og fremtryllede lækker iransk mad til eleverne på den kristne Hestlund Efterskole, der ligger få kilometer fra Kærshovedgård. Hun har også nogle gange lavet iransk mad i Bibelcaféen i Bording.

- Jeg var syerske i Iran, og jeg vil gerne arbejde. Dét liv, jeg har nu, er et passivt liv, og jeg kunne gøre så meget godt, hvis jeg fik lov. Jeg kunne også passe gamle mennesker.

- Tro mig: Hvis jeg kunne, ville jeg rejse tilbage til Iran. To af mine børn bor der. Dem har jeg ikke set i seks år. Men jeg kan ikke rejse tilbage. Jeg vil være i stor fare, fordi jeg konverterede til kristendommen.

- Hele tiden får jeg at vide, at jeg skal rejse tilbage til Iran. Jeg føler, at politiet presser mig, hver gang jeg er til samtale hos dem. De spurgte: Er du ikke bare blevet døbt, fordi du gerne vil have asyl? Jeg bliver ked af den mistænkeliggørelse. Faktum er, at jeg først i Danmark fik frihed til at undersøge kristendommen nærmere. Jeg valgte at blive døbt i 2015, fordi jeg havde fundet sandheden, og ikke af taktiske årsager.

- Jeg elsker at læse i Bibelen, og jeg er kristen i mit hjerte, siger Narges, som nu har boet på udrejsecentret i 1 år og 7 måneder.



Narges vil gerne give noget til Danmark. Hun har lavet lækker iransk mad til eleverne på Hestlund Efterskole og til nogle af aftenerne i Bibelcaféen i Bording.



Eleverne spiser og samtaler med kvinder fra Kærshovedgård i Hestlund Efterskoles kantine.



Vil du lære at lytte til Guds stemme og gøre brug af den profetiske nådegave i hverdagen? Så tag med på profetisk konference med dr. Sharon Stone.

**Sharon Stone er en anerkendt profet og prædikant.
Glæd dig til spændende undervisningssessioner og praktiske workshops, hvor du bliver undervist i at betjene andre med kundskabsord og profetiske hilsener.**

Dato / Sted:
Fredag den 29. marts til Lørdag den 30. marts

**Kirken i Kulturcenteret,
Drejervej 15-17, 2400 Kbh Nv**

Pris:
**200kr for hele weekenden.
100 kr for et møde**

**Se program og køb billet på:
events.kirkenikulturcenteret.dk**

KIRKEN I KULTURCENTERET

UDFORDRINGENS WEBSHOP: WWW.HOSIANNA.DK - TLF. 7456 2202

Bøger om bøn, kraft og ånd

Find bøger og film, som er meget mere end underholdning i Udfordringens webshop.

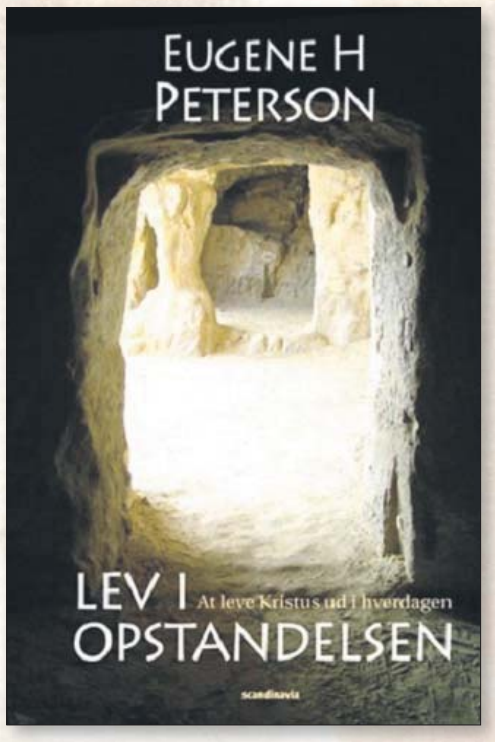

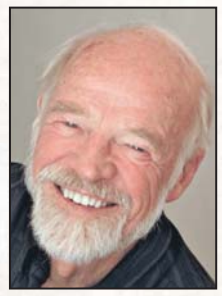

Lev i opstandelsen

At leve Kristus ud i hverdagen.

Jesu opstandelse fra de døde er ikke kun bevis på hans guddommelighed - ej heller bare en begivenhed, som kristne skal fejre en gang om året. I opstandelsen ligger en fantastisk kraft, som vi kan få del i her og nu.

Hvis du kun fejrer Jesu opstandelse en enkelt dag om året, går du glip af noget meget stort. Tag med på denne rejse tilbage til Jesu opstandelse - du vil blive trukket ind i historien og opleve den indefra med de første vidners øjne.

Af Eugene Peterson

Indbundet. 154 sider. 199,00 kr.





Mark, er du ok?

Fra psykotisk mareridt til et godt familieliv...

Efterskolelærer Mark Bradford fik som ung hvad psykiaterne kalder en psykose. Han forsøgte flere gange at springe ud fra et tag.

Behandlingen på psykiatriske afdelinger hjalp ikke, for Mark turde ikke fortælle, hvorfor han gjorde de mærkelige ting. Sandheden var, at han var kommet under indflydelse af en dæmonisk skikkelse, som forfulgte ham og pressede ham til at springe ud fra huse for at opnå "større indsigt". I bogen fortæller Mark om, hvordan han igen blev rask. Han håber, den kan hjælpe andre psykisk syge og deres pårørende.

Af Mark Bradford

Softcover. 130 sider. 128,00 kr.



En bønnekrigers hemmeligheder

I en gennemgang af Jesu undervisning og Det Gamle Testamentes profeter giver Derek Prince os nøglerne til bibelsk bøn, idet han åbner op for svarene på flere væsentlige spørgsmål, bl.a.:

- Hvordan kan jeg være sikker på, at mine bønner vil blive besvaret?
- Hvordan kan jeg bede med overbevisning?
- Hvilken autoritet har jeg med Kristus i bønnen?
- Hvad er bønnens natur og hensigt?
- Hvad er formålet med faste, og hvordan er den forbundet til bøn?
- Hvad er forbøn?

Soft cover. 210 sider. 200 kr.

Film om tro eller med tankevækkende indhold

(Find flere titler i webshoppen!)



Flugten til Nice
DVD. 110 min. 129 kr. Fra 11 år.



Kærlighed kender ingen grænser
DVD. 106 min. 98 kr. Fra 11 år.



Silence
DVD. 114 min. 98 kr. Fra 15 år.



Kongens Valg
DVD. 130 min. 98 kr. Fra 11 år

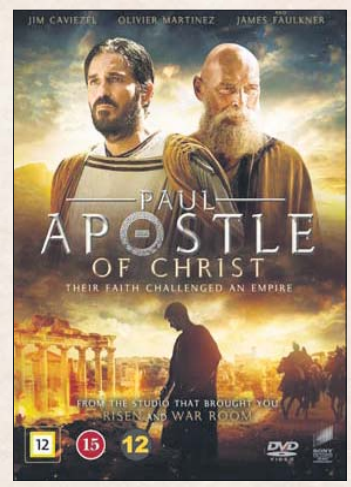

Paul - Apostle of Christ
DVD. 103 min. 149 kr. Fra 15 år

HUSK: 5% RABAT, HVIS DU HOLDER UDFORDRINGEN! - PORTO KUN KR 29,- (BORTSET FRA EKSPRES)

Filmen 'Van Gogh - Ved evighedens port'

Maleren, som skar øret af sig selv, så sine evner både som en gave og et kald fra Gud.

Anmeldt af Bodil Lanting

Den nye film om Van Gogh beskriver på en smuk og poetisk måde den geniale hollandske malers sidste år med kunst, vanvid, ensomhed og fattigdom.



Filmen om Vincent W. van Gogh (1853-1890) er en smuk skildring af et tragisk geni, som utrætteligt brugte den kunstneriske gave, han erkendte at have fået fra Gud. På billedet ses den 63-årige(!) Willem Dafoe i sin oscar-belønnede rolle som den 35-årige van Gogh, der prøver at forklare en læge, hvorfor han skar sit øre af.

Der gives ingen konkrete svar på nogle af de klassiske gåder om Vincent van Gogh. Der er heller ikke ingen fokus på hans barndom og ungdom i Holland, men kun på tiden i Frankrig, hvor han dør i 1890.

Man grænmes og frydes

Man krymper sig, når man ser den ekstreme fattigdom, der var hverdag for Vincent van Gogh, mens han boede i Frankrig. Man rystes over det miskendte geni, som kunne have levet så meget bedre, hvis bare han havde levet senere - eller ikke havde været så meget forud for sin tid.

Man grænmes over de forhold og behandlinger, som sindslidende måtte udstå i hans levetid. Og man fryder sig over den skaberglæde, som får den syge mand til at male naturmotiver med stærke farver i febrilsk hast.

Venskabet med Gaugain

Vincent van Gogh boede i flere uger sammen med sin kunstnerven Paul Gaugain i "det gule hus" i sydfranske Arles. I filmen ser man de to mænd diskutere kunst og maleteknikker, og Gaugain beskriver van Goghs malerier som "mere skulptur end maleri", fordi van Gogh hele tiden maler lag på lag. Han maler også alt for hurtigt, mener Gaugain.

Men van Gogh forklarer, at det er hans måde at arbejde på. Når han er i gang, maler han febrilsk og det kan ikke være anderledes.

I 1888 skar Vincent van Gogh sit ene øre af for at give det til Gaugain. Hvorfor han gjorde det, er der vist ingen, der ved. Nogle antyder et trekantsdrama, som involverer en kvinde, som muligvis var de to mænds værtinde.

I filmen antydes det, at van Gogh skar øret af i sorg over vennens beslutning om at rejse til Paris. Under en samtale med en læge forklarer han, at Jesus talte om, at man skal hugge sin hånd af, hvis den forarger en. Men nærmere gådens løsning kommer man så heller ikke.

Kaldet af Gud

Hen mod slutningen af filmen, mens Van Gogh opholder sig på en sindssygeanstalt, taler han med en præst, spillet af Mads Mikkelsen. Her løfter han lidt af sløret for sit tidligere liv: Hans far var præst, og han havde haft et ønske om at gå i faderens fodspor. Det lykkedes ikke. I stedet oplevede han, at hans kald var kunsten.

Præsten er alt andet end imponeret over det naturmaleri, han sidder med, men van Gogh fortæller ham, at han er ligesom Jesus, der heller ikke blev anerkendt i sin samtid. Faktisk har Gud måske ladet ham leve i den forkerte tid, så han først vil blive anerkendt i eftertiden?



Den hollandske maler Vincent Willem van Gogh var yderst produktiv og malede 900 malerier og 1100 tegninger i løbet af 10 år, indtil han blev sindssyg og skød sig selv. Han led ifølge Wikipedia af en maniodepressiv psykose. Hans kunst afspejler genrer som Realisme, Postimpressionisme og Moderne kunst

Ukendte faktorer

Også van Goghs død er omgærdet med mystik, og filmen antyder, at han måske blev angrebet af nogle store drenge. I det hele taget fremgår det, at maleren var på kant med de fleste mennesker i nærmiljøet. Undtagelsen var hans to år yngre bror, kunsthandleren Theo van Gogh, der forsørgede Vincent - og for en tid også Paul Gaugain, mens de to boede sammen i Arles.

Der var mange nederlag i Vincent van Goghs korte liv - også i forhold til kvinderne. Men filmen spekulerer heller ikke over de mange ukendte faktorer i den sag. Det bliver ved antydninger, og det er en helt legitim måde at forholde sig til uvisheden på.

Hvad van Gogh egentlig fejlede er aldrig blevet fastslået med sikkerhed, men mange mener, at han var dybt afhængig af den farlige drik absinth. Dog fylder heller ikke denne sag i filmen, hvor det blot antydes, at han drikker for meget.

Anerkendt efter sin tid

Efter sin død lå Vincent van Gogh i åben kiste med en række af sine malerier omkring sig, og de besøgende kunne forsyne sig med dem. Malerierne blev dog stadig ikke værdsat af folk.

Før han døde, havde han ifølge filmen samlet de ting, der skulle afleveres til værtinden, blandt andet en stor regnskabsbog, som hun havde givet ham flere år tidligere. Denne bog blev placeret uåbnet på hylden sammen med de øvrige regnskabsbøger, og stedet forfaldt. Først i 2016(!) åbnede man bogen og fandt ud af, at den indeholdt en stor række af Vincent van Goghs skitser.

Men anerkendt eller ej forstod van Gogh sig selv som kaldet til at tjene Gud og sin næste gennem malerkunsten. Filmen mindede mig fra først til sidst om det, apostlen Paulus siger om det svære og dyrebare ved sit apostelkald:

"som fattige, der dog gør mange rige; som de, der intet har og dog ejer alt." Dybest set udlevede "den skøre og geniale maler" både sit kald og sit livs passion.

Filmen 'Van Gogh Ved evighedens Port' er instrueret af Julian Schnabel og varer knap to timer.

Vincent W. van Gogh

Født den 30. marts 1853 i landsbyen Zundert i det sydlige Holland. Han ville være præst ligesom sin far, men måtte i 1878 opgive at tage en teologi-uddannelse. Det lykkedes ham heller ikke at gennemføre en kort missionæruddannelse.

Han var dog gennem et halvt år missionær blandt fattige kulminearbejdere og malede skitser af dem, før han blev fyret og fik en stor nedtur.

Derefter kastede han sig over kunsten og flyttede til Sydfrankrig, hvor hans malerier blev mere farvestrålende. Han drak absinth, hvilket af nogle ses som delvis årsag til hans vanvid og forklaringen på hans "vilde" kunst, da stoffet kan give hallucinationer. Som kun 37-årig døde han den 29. juli 1890 i Auvers-sur-Oise i Frankrig af et skudsår - sandsynligvis selvpåført.

Misforstået opgør med en strømning i norsk oase

En korsteologs advarsel mod en næsten ukendt bevægelse.



Anmeldt af Stig Christensen

Jeg vil tro, at vi er mange, der ikke ved ret meget om bevægelsen NAR - Ny Apostolsk Reformation - som der advares imod i bogen "Ved en Korsvej".

Det er ganske interessant at læse om forfatterens personlige åndelige vandring med mange positive åndelige erfaringer, da han som ung blev berørt af ånden i Norsk Oase til en senere kortvarig bestyrelsespost i Norsk Oase, hvor han blev mere og mere urolig ved den åndelige linje, som efter hans mening var blevet infiltreret af NAR.

Efter den beskrivelse som Holmås giver af NAR, kan jeg godt forstå hans uro. Han skriver bl.a., at den overordnede målsætning i NAR er at gøre kirken til en endetidshær, som med stærk indvielse udbreder Guds rige på jorden med større kraft og åndelig autoritet end nogensinde. Jesus kom med Guds rige, da han levede på jorden. Hans hensigt for menigheden, som er hans legeme, er, at den skal drive Satan tilbage i verden og lægge alle samfundssfærer ind under Jesu herredømme. Missionsbefalingen skal blive opfyldt i vor tid, når Himlen indtager jorden via en menighed, som rejser sig til et nyt niveau af åbenbaring og undergørende kraft. Satan har siden syndefaldet haft kontrollen i verden, men før Jesus kommer tilbage, skal menigheden tage herredømmet tilbage og lægge alle ting under Jesu fødder. Denne måde at forstå Guds rige på bliver på engelsk ofte kaldt "dominionism".

Hvis ovennævnte er karakteristisk for NAR, så synes jeg, at lederne i den bevægelse ikke kun er vildledte, men må lide af storhedsvanvid, hvilket ligger meget langt væk fra de ledere i Norsk Oase, som jeg lærte at kende tilbage i 1970'erne, 80'erne og 90'erne. Forhåbentligt er der ikke mange af forfatterens karismatiske venner, der kan genkende sig selv i ovennævnte beskrivelse.

I øvrigt er det magtpåliggende for Holmås, at de karismatiske venner fokuserer mere på korsteologien end på de karismatiske manifestationer.

At finde den rette balance mellem en vanddåbsteologi, en korsteologi og en pinseteologi er ikke nogen let sag, hvilket, jeg også synes, fremgår af denne bog.



I slutningen af bogen er der en kort oversigt over nogle af de centrale ting i NAR teologien og en række henvisninger til forskellige forfattere, der har arbejdet hermed.

Geir Otto Holmås:
Ved en korsvej
208 sider. 199,95 kr.
Lohse

BØGER AF RANDY CLARK

DER ER MERE AT FÅ FRA GUD
286 SIDER - KR. 198

GUDDOMMELIG HELBREDELSE
111 SIDER - KR. 125



Hosianna.dk
Udfordringens bøger & musik
7356 1500 - 7456 2202



Et skærmbillede fra videointerviewet med Achmed Ertugal – bedre kendt som bjergbestigeren Parasut, manden, der fandt en meget stor trækonstruktion på Mt Ararat i 4.200 og 4.900 meters højde. Til venstre ses en af de bygninger, han har opført på den 170.000 kvadratmeter store grund. Til højre kan man skimte Mt. Ararat og nedenfor er den gamle Silkevej til Kina. Iran ligger 20 km herfra.

Interview med kurderen, som måske har fundet resterne af Noahs Ark

Kurderen Parasut er i gang med at opbygge "Noahs Landsby" neden for Mt. Ararat. Her skal de ældgamle krukker og andre ting fra fundet udstilles, og her skal forskere kunne slå sig ned i længere perioder for at forske i det bibelske bjergs mange hemmeligheder.

Af Henri Nissen

I september 2018 fik jeg mulighed for at tilbringe et par dage sammen med med Achmed Ertugal – bedre kendt som bjergbestigeren Parasut, manden, der fandt Noahs Ark, eller i hvert fald en meget stor trækonstruktion på toppen af Mt Ararat.

Parasut er for en del år siden flyttet til Istanbul. Men vi mødtes på hans gamle hjemegn i den østligste, kurdiske del af Tyrkiet. Dér, hvor armenierne engang boede, og hvor han i 2008 fandt en resterne af en stor trækonstruktion i 4200 og 4900 meters højde på det bibelske bjerg Mt. Ararat.

Det var her, Noahs Ark ifølge 1. Mosebog kap. 8, 4 "gik på grund i Ararats bjerge".

Gennem århundreder, men især efter 2. verdenskrig, har bjergbestigere forsøgt at finde resterne af arken under Mt Ararats is og vulkanske sten.

Men i 2008 skete der noget epokegørende, da Parasut fandt mægtige bjælker, trapper, krukker m.m. i en sprække i bjerget ca. 4200 meter oppe.



Mødtes endelig med Parasut

Udfordringens redaktør Henri Nissen har lige siden fundet blev offentliggjort i 2010 forsøgt at få kontakt med bjergbestigeren Parasut. Men kurderen er mistroisk overfor fremmede, der vil udnytte fundet til egen fordel.

Til sidst lykkedes det dog - efter mange mails, sms'er og telefonsamtaler - at opbygge tilliden. De to mødtes i september i Øst-Tyrkiet ved Mt. Ararat i et par dage. Og senere igen i Istanbul. De to er nu blevet venner, og Parasut har lovet at tage danskeren med op til det hemmelige fund-sted i september 2019.

Jeg optog et interview med Parasut på video for at fastholde oplysningerne fra denne kurder, som nu desværre er truet af en alvorlig kræftsygdom.

Noahs Landsby

Optagelsen skete i hans projekt "Noahs Village", som han bygger nedenfor bjerget på den vestlige side.

– Du var den mand, der fandt den store træ-konstruktion på Mount Ararat i 2008, som blev offentliggjort i 2010. Nu har du bygget dette sted. Hvad er din hensigt med Noahs Village? Hvad vil du bruge det til?

– Vi startede med at bygge på stedet for et år siden. Vi kalder det et forskningscenter.

I dag kan vi ikke se Mt Ararat klart, fordi der lidt overskyet, men vi kan se Lille Ararat ved siden af. Vi er meget tæt på hovedvejen, der løber nedenfor bjerget.

Vi laver bygninger, der skal bruges til museum og bibliotek. Der skal være et forskningscenter for de mennesker, der skal undersøge, hvad der findes på bjergene. Hvis vi finder noget interessant, bliver det flyttet ind på museet og beskyttet. Det bliver ikke flyttet til en anden by. Dette vil være et privat museum.

138 genstande fundet

– Du har også selv fundet nogle ting?

– Vi har fundet mere end 138 genstande, og det skal alt sammen placeres her.

– Og de ting du har fundet, kan være mere end tusind år gamle?

– Mere end det. Nogle ting er mere end 3.000 år gamle.

– Fandt du disse genstande ved "arken"?

– Ja, på de pågældende A- og B-placeringer. Vi har stadig mange ting, der skal gøres, mens vi venter på den videnskabelige undersøgelse.

– Du var bjergbestiger før...?

– Ja.

– Og sikkerhedsvagt?

– Ja, og jeg var sikkerhedschef i området omkring bjergene.

– Du fortalte mig, at din far plejede at opholde sig på Ishak Pasha palace?

– Han var den officielle bestyrer og vagtmand på paladset i omkring 38 år.

– Så du kender dette område meget godt?

– Ja naturligvis gør jeg det.

Fundet af arken

– Hvad gjorde du, da du fandt stedet med alt det gamle træ? Var det en stor overraskelse for dig?

– Nej, for vi har altid kendt til det fra vores families historie, men det er en overraskelse, at det er så svært at sikre beskyttelsen af stedet og komme i kontakt med de rigtige mennesker til opgaven.

Det har været svært at nå ud til folk med fundene. Det er ikke kun for os selv. Vi ønsker at dele det med verden, men vi venter på det rigtige tidspunkt og de rigtige mennesker, og ikke mindst ærlige mennesker, der er i stand til at håndtere beskyttelsen af fundene, så det bliver til gavn for alle mennesker.

Hemmeligheden

– Mange amerikanere har været her igennem årenes løb og har besteget bjergene for at finde arken, men de fandt aldrig noget.

– Jeg har mødt de fleste af dem. Fra 1980 og til nu har jeg fx mødt Ron Wyatt og astronauten





Parasut venter på støtte fra Vesten til at færdiggøre bygningerne.



"Hvor kommer den fra?" spørger Parasut og viser en forstenet søstjerne, som han har fundet øverst på Mt. Ararat. Ifølge Bibelen var bjergene engang ovesvømmet, og arken strandede her.

Til venstre: Parsaut har plantet 2500 frugttræer i det, der skal blive oasen Noahs Landsby. Her viser han et kvædetræ. I baggrunden skimtes Lille Ararat, et bjerg på godt 3.000 meter ved siden af store Ararat.

(James Irwin), David Fasold, Richard Bright, Randal Price, Don Patton...

Vi har også mødt italienere, europæere, arabere... Alle har deres egen mening om, hvad der er sandt, og hvor de skal søge. Nogle søger i Ahora kløften på den nordlige side af bjerget. Folk leder i helt forskellige retninger.

– Hvorfor har du ikke fortalt dem, at du havde en ide om, hvor arken var?

– Frem til 2002 havde jeg ingen tillid til de mennesker, der kom for at søge. Men så mødte jeg præsten og folkene fra Hong Kong, og så begyndte jeg at arbejde sammen med NAMI-gruppen.

Jeg viste dem hulen, og vi fortalte nyheden til verden.

Men før den tid kunne jeg ikke finde de rigtige mennesker, jeg turde give ansvaret for sikkerheden af området og fundene. Det er meget vigtigt, det er mennesker, der ikke ødelægger fundene.

Måske vil jeg dø inden, for det vil tage mindst 10 år at få alle tingene undersøgte og bragt ned, siger Parasut.

På det tidspunkt vidste jeg ikke, at han kort efter ville få konstateret leverkræft.

Parasut kan ikke skjule, at han ikke har den store fidus til besøgende fra Vesten.

– Videnskabsfolk er ofte misundelige på hinandens opdagelser og iagttagelser, og jeg tror, at det er grunden til den negative omtale, som vi har oplevet.

De kan komme, og de kan fortælle os, hvad de finder ud af.

Jeg har aldrig sagt, at fundene er vores. Jeg ønsker at dele med de rigtige folk og de rigtige universiteter. De kan komme med deres dygtighed til Mt Ararat-regionen.

Hvor er fundet?

– Ligger fundene placeret i nærheden af, hvor vi står nu?

–Ja, det ligger i bjergene bagved os i midten af skyerne.

– Er det dækket af is?

– Nogle gange, ja, men indeni hulen er der is. Det ligger indenfor gletcheren. Men netop i år (2018-19) er der smeltet en masse på Mt. Ararat, fordi der har været meget varmt.

På sydøst-siden af bjerget er der næsten ingen sne tilbage.

– Er bjerget dækket af sne i vintertiden?

– Ja, der kommer normalt store mængder sne helt ned til denne dal i januar og februar.

– Hvornår på året er det bedst at bestige bjergene?

– Bjergbestigning er bedst i slutningen af maj og frem til oktober. Det er dog sikrest at opholde sig på bjergene og arbejde i hulerne i efteråret og i foråret. Hvis man skal arbejde i hulerne, er foråret godt, men hvis sneen smelter, risikerer man, at store sten river sig løs og rutsjer ned. Det er en stor risiko. September er en god måned.

– Hvor langt er der derop?

– Lokationen er placeret i cirka 4200 meters højde. Der ligger også et sted ca. 700 meter højere oppe.

– Er det tilladt for folk at gå derop på egen hånd?

– Folk må opholde sig lige hvor de vil i bjergene. Problemet for dem er, at de ikke kan finde de steder, de leder efter. Mange har forsøgt, men det er ikke lykkedes for nogen.

Lige ved Silkevejen

– Forskningscentret her er godt placeret i forhold til bjergene...

– Ja, det er af hensyn til forskningen. Det ligger tæt på Mt. Ararat, og det her er Silkevejen, som fortsætter ind gennem Iran.

Vi forsøger at lave et afslappet sted for forskerne, som typisk er her i nogle måneder ad gangen, mens de arbejder på bjergene. Det er vigtigt, at stedet fungerer i forhold til logistik, ro og indkøbsmuligheder, siger han.

– Vi har bygget det, men det er kun halvfærdigt. Jeg leder efter samarbejdspartnere, men det er ikke nemt at finde de rigtige. Forretningsfolkene her i området har en anden mentalitet. De tænker kun på fordelene for dem selv.

– Ønsker du en samarbejdspartner uden for dette område?

– Ja, det er det nødt til at være.

Som en Oase

– Du bor selv i Istanbul nu?

– Ja, det gør jeg. Men jeg opholder mig cirka halvdelen af tiden i dette område. Jeg arbejder med sikkerheden. Ikke mindst for alle mine nyplantede træer.

– Hvor mange træer, har du plantet her?

– 2500 træer har vi plantet.

Stort set alle er frugttræer. Vi har mandel, aprikos, æbler, kirsebær, Det bliver en meget flot syn.

– Hvor stort er dit område?

– Omkring 170.000 kvadratmeter, og jeg har fået alle de tilladelser til stedet, som jeg har skullet bruge. Fra Kultur og turistministeriet, egnsudvikling.

– Vi håber, det lykkes dig at færdiggøre arbejdet, og at nogen vil støtte dig.

– Jeg håber, vi bliver hørt af nogen, som kan være os en hjælp.

Men vi vil gerne oprette en bjergbestigerskole her, og vi vil gerne have andre aktiviteteter, som kan hjælpe økonomien.

– Hvad med et hotel?

– Måske i fremtiden. Jeg tror, stedet her kan få millioner af turister til at komme hertil. Det er meget mere, end vi kan overkomme, men det vil være godt for området og de lokale folk.

– Kommer her også besøgende fra Iran?

– Ja, det gør der. Vi har bygget en model af Noahs ark, og folk spørger meget interesseret, mens de tager en masse billeder. Det giver håb til folk på egnen.

Det må være arken...

– Du vil ikke selv påstå, at det er Noahs Ark, du har fundet oppe i bjergene, men undrer du dig ikke over, hvad det kan være?

– Jeg har talt med professorer, arkæologer og eksperter i oldtidshistorie, og de siger alle sammen, at det må være Noahs Ark.

Ingen ville kunne leve oppe i 4.200 meters højde. Det er umuligt.

Men du ved, vi har en masse misundelige folk, som angriber os verbalt. Jeg er meget åben, og jeg venter stadig på hvad som helst, der kan få os til at komme et skridt nærmere en forklaring.



Ved indgangen til Noahs Landsby fortæller et skilt, at kultur- og turistministeriet er med i projektet.

Bogen om Noahs Ark
- HISTORIEN OG DET STORE FUND



Spændende historiske og videnskabelige fakta, som viser, at Bibelens syndflodsberetning ikke blot var et eventyr, men en historisk begivenhed.

ILLUSTRERET I FARVER
320 SIDER + SIDSTE NYT
KR. 298,-

Hosianna.dk
Udfordringens bøger & musik
7356 1500 - 7456 2202

Møder & Arrangementer



Velkommen i PERLEPORTEN

i Pinsekirken NYT HÅB Damhus Boulevard 28, Rødovre

til Helligåndens aften

HVER SØNDAG AFTEN kl. 19.00

Bus 21 holder udenfor - gratis kaffebord kl. 18.30

Dansk Gospelsang og musik - Bibelord - Tilbedelse
Forbøn for frelse - Åndsdåb og syges helbredelse

Du går glad hjem!

Møder i Pinsekirken Nyt Håb

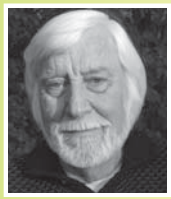

Søndag d. 17/3 kl. 10:30
Johny Noer
Dagens tekst:
"Kvinde, din tro er stor"



Søndag d. 24/3 kl. 10:30
Bjarne Kjær
Genopstandelsen

Fast mødeplan: *Tilbedelsesmøde søndag 10:30, Bedemøde onsdag 19:30, Ungdomsmøde torsdag 19:30*

Kommende møder:
BEMÆRK! Mandag 18/3 kl. 19:00
Johny Noer: Fortsat gennemgang af Åbenbaringsbogen

Søndag 31/3: H.P. Pedersen: Frugten af Helligåndens virke
Søndag 7/4: Anders Ova: Helligåndens vejledning

Pinsekirken NYT HÅB
Tlf. 7697 7000 I Damhus Boulevard 28, 2610 Rødovre I www.nyt-haab.dk



Undervisning og træning i
Strategisk Profetisk Bøn



ved Sarah-Jane Biggart,
Glasgow Prophetic Center

Fredag d. 5.4. kl. 16 til lørdag den 6.4. kl. 16.30
Horsens Pinsekirke, Sverigesvej 29, Horsens
Arr: Apostolsk Profetisk Tjeneste

Praktiske oplysninger:
Pris: 450 kr. inkl. forplejning.
Gode overnatningsmuligheder på Booking.com
Der serveres kaffe/te ved ankomst fredag kl. 15-16
Tilmelding: Senest 1. april
ved betaling på konto 2700-6282-209-541
eller MobilePay 2071 2127.
Kontakt: Rakul.kristiansen@gmail.com

Kirken i Kulturcenteret

KIRKEN I KULTURCENTERET

Frokostmøder i "Aktive seniorer"

Hør spændende foredrag om tro og liv:

20. marts kl. 11.30 til 13.00: Poul Kirk, Bykirken, Odense, bl.a. tidligere leder af Mariager Efterskole

27. marts 10.30 - 13.00: Carsten Høyer, Hou og Per Svendsen, Silkeborg

3. april kl. 11.30 - 13.00: Simon Jacobsen, forfatter og tidligere leder af God TV Scandinavia

Efter samlingerne er caféen åben. Man kan købe frokost/kaffe og nyde fællesskabet.


Poul Kirk


Carsten Høyer


Per Svendsen


Simon Jacobsen


Hans Berntsen

"Healing Gospel"
- Forbøn for syge
Næste Healing Gospel:
31. marts kl. 14:00: Hans Berntsen
Der kan købes kaffe i husets CaféKant

Københavns Kulturcenter,
Drejervej 11-21, 2400 København NV



National konference 30. marts 2019
Sted: Apostolsk Højskole, Kolding

Taler: Tal Haroni, Israel

AGLOW INTERNATIONAL

www.aglow.dk • facebook.com/aglowdanmark • tlf. 21 33 86 42



2 tidligere psykiatriske patienter

tilbyder at besøge jer og fortælle vores vidnesbyrd

Vi kommer i alle kristne forsamlinger – også i ikke-kristne.
Mark har skrevet bogen "Mark, er du ok?"
hvor han fortæller om, hvordan Gud hjalp ham.

Hvis bare I vil dække vores udgifter til mad og brændstof, kommer vi gerne alle steder.

Hilsen Michael og Mark
Tlf. 2865 0747



Kom og vær med til
"Mindes du Sangen"

En oplagt mulighed for alle, der elsker at synge med på de gamle evangeliske sange i et glad og varmt fællesskab. Koret "Evangeliets Gyldne Sange" og Erik Mortensen medvirker. Alle er velkomne. Fri entré.

Torsdag d. 21. marts kl. 11.00
Aalborg Citykirke, Riihimækivej 6, 9200 Aalborg

Tirsdag d. 9. april kl. 14.00
Pandrup Baptistkirke - Bredgade 57, 9490 Pandrup

Fredag d. 12. april kl. 19.00
Kronborgvejens Kirkecenter - Kronborgvej 66, 7700 Thisted

Fredag d. 10. maj kl. 19.00
Musikhuset - Skolegade 6 A, 9300 Sæby

Mulighed for køb af CD'er og DVD'er til møderne

Booking af arrangement hos Judith Nørholm tlf.: 5189 3121

Evangeliets Gyldne Sange

web: www.egsnet.dk

Bogsalg

www.kristentbogcenter.dk
Mange bøger på lager - tlf. 66 11 33 13

Køb kristne bøger let og enkelt på
Hosianna.dk

Bolig

Billigt hus sælges.
Beliggende i Videbæk-Skjern området. Grund 647 m2.
Byggeår 1966. Beboelse 95 m2, stor stue, 2 værelser og orangeri fra 2013. Pris 349.000 kr.
Godt kirke og samfundsliv. kontakt: tlf. 51761525

Ferie & Rejser



Udfordringen.dk

Løs ugens kryds og tværs - og vind et gavekort!

Træn hjernecellerne – og vind måske et gavekort!

Vinder i kryds & tværs uge 10:

Tove Pedersen
Julianebjergvej 17
7120 Vejle Ø

Kodeord: *Risikospredning*

Du kan også vinde, hvis du finder kodeordet i denne uge, ved at sammensætte de bogstaver, der står i felterne med tal.

Skriv kodeordet og send det sammen med dit navn og din adresse til mail@udfordringen.dk eller til Udfordringen, Jernbanegade 1, 6070 Christiansfeld.

Kodeordet skal være Udfordringen i hænde senest **onsdag den 27.03.2019.**

(Obs! Du kan IKKE benytte den portofri kupon til at indsende koden.)

Blandt de indsendte løsninger trækkes hver uge lod om et gavekort på 150 kr. til Hosianna.dk, vælg mellem bøger, cd'er og film.

Kryds og tværsen leveres af bureauet Kehlet Aps, Varde.

God fornøjelse!





NERVØSE / VÆK
DRESSING / SEJT
SARKASTISKE
DYR
STAND
INSEKT
TALENTET
FARE-FULD
SANGERINDE
ROMERTAL
OPTEGNELSE / DRENG
UKENDT / DRENG
PÅ NY
SANG / DRIK
APPARAT
BLÆRE / STRID
STILART / TALORD
REGNE / HED
HAVE / SKIMTET
SLAP
SLANGEN
STOLPER
LÆNGSEL / DRENG
TOT / FUGLEN
DYR
KAFFE / STYREDE
VÆKSTDELEN
GØR RENT
SAGNKONGE / BUGT
NAVN / ET PAR
JEG / SIDSTE
FLAMMER
SOLO / DYR
BERUSET
NODE / TUMLE
INDRE BY I KBH.
ALTSÅ / SMØRE
REDSKAB / RAMME
HUSDYR
VAND / JORDART
RØGEN / DRENG
ENTEN ...?
PRESSE
URAN
STEDORD / PÅ KANT
BETLE
KORTET
ØDSLET
TVIVLSOMT
VISNE
BIORD / TALLET
JAG
BORNHOLMER
OND / ÆRLIG
ANTAL / MEN
MADE / DEREFTER
PIGE
DAMP / UDRÅB
OFFICERER / REM
PATINA
PLANTE / LIGEDAN
KARAKTER / FØDE
STEDORD
FUGL / FODDEL
SURT / KORT
SKJULE / STUPID
VÆRKTØJ
MØNT / RETNING
DREJE
UDHOLDE
STJERNE / RETNINGER
LISTIG / POST
ORD / INDFALD
TOV / TÆTTE
FYRSTE / TUGTET
ANTAL / LAP
TALORD / NEDBØR
FILUR / NYDELIG
JO / TRAVEDE
1000 KG / FORSTÅR
SLIDE / PASSE
EKSISTERER
TRÆNEDE / FEM
SPISE / ØSTRIG
FLÆKKET
TIDSFÆSTE

Find flere end 1.000 varer på
Hosianna.dk
Bøger, film, musik, m.m.
Abonnenter får 5 pct. rabat.





Giv et abonnement i gave!

Et abonnement på Udfordringen er en gave som varer længe!

Bestil pr. mail på abonnement@udfordringen.dk eller ring på tlf. 74 56 22 02.
Du kan få tilsendt et gavekort som kan gives sammen med et nummer af Udfordringen.



Stillinger

Ungdoms- og lovsangs-medarbejder

ved Karlslunde Strandkirke

3-årig projektstilling på 30 timer pr. 1. maj

Vi søger en ildsjæl, der brænder for unge og for lovsang. Som leder for Strandkirkens Unge bliver det din opgave at tage nye initiativer og udvikle ungdomsarbejdet, og som lovsangskoordinator skal du bringe ny inspiration ind i kirkens lovsangsarbejde.

Karlslunde Strandkirke er en aktiv kirke med aktiviteter ugen igennem for mennesker i alle aldre, en stor gruppe af engagerede frivillige medarbejdere samt gudstjeneste hver søndag med op til 300 kirkegængere.

Ansøgningsfrist: 22. marts kl. 12.00. Læs det fulde stillingsopslag og få flere oplysninger på strandkirken.dk

Karlslunde Strandkirke

Karlslunde Mosevej 3 • 2690 Karlslunde
Tlf. 46 15 01 78 • www.strandkirken.dk

Brændstrup Kristne Friskole søger lærer

Brændstrup Kristne Friskole

Til skoleåret 2019-2020 søges en lærer til fagene: naturfag, natur/teknik, matematik, fysik/kemi samt øvrige fag efter aftale.

Oplysninger fås hos:

Skoleleder Ebbe Kaas, privat på telefon: 26 94 05 59, mail: skoleleder@bkfriskole.dk. Skolens tlf.nr. 74 82 25 51.

Aftal evt. et uforpligtende besøg.
Få flere oplysninger om jobbet og skolen på: www.bkfri.dk

Indryk din stillingsanonnce i Udfordringen - udkommer søndag

Annoncer@udfordringen.dk / Tlf. 7356 1506

Thomasskolen
en kristen friskole

LÆRER SØGES

Vi søger en lærer pr. 1. august 2019 til en fast stilling på 100%.

Om dig

- Du er uddannet lærer med dansk og evt. tysk som linjefag
- Du har kompetencer til at undervise i dansk i indskolingen
- Du har lyst til og meget gerne erfaring med undervisning i dansk af elever med særlige behov
- Du kan tilslutte dig og arbejde aktivt ud fra skolens vedtægter og værdier
- Du elsker at undervise og kan lide at samarbejde både med kolleger og forældre

Om skolen

Thomasskolen er en kristen friskole med en åben, kristen grundholdning. Vi har et højt fagligt niveau, et kreativt miljø og et trygt fællesskab med plads til forskellighed. Vores værdier, autenticitet, engagement, fællesskab, kristentro, livsglæde, tryghed er synlige i vores hverdag og vores fællesskab. Vi har dette skoleår 280 elever fra 0.-9.klasse og 35 ansatte. Vi er en attraktiv arbejdsplads med dygtige og dedikerede kolleger, en engageret forældregruppe og ikke mindst masser af herlige børn.

Er det noget for dig?

Ansøgning med bilag sendes til skoleleder Christian Bruun cbr@thomasskolen.dk. Løn- og ansættelsesvilkår iht. gældende overenskomst mellem Finansministeriet og LC.
Kontakt skoleleder Christian Bruun, tlf.: 3139 2102 for yderligere oplysninger eller for at aftale et besøg. Du kan også se mere på vores hjemmeside www.thomasskolen.dk

Ansøgningen skal være skolen i hænde senest torsdag den 11.april 2019.



Børne- og teenagemedarbejder

Frikirken Sorø

Frikirken, Sorø søger en udadvendt person, med frimodighed og lyst til, i samarbejde med vores frivillige, at udvikle og drive børne- og teenagearbejde i Frikirken.

Vi har børnekirke om søndagen under gudstjenester og juniorklub, LINK, om onsdagen.
I børnekirken deltager mellem 10 og 25 børn hver søndag.
I klubben deltager mellem 20-30 børn i alderen 8-13 år.

Ansættelsen vil primært rette sig mod at udvikle og drive nyt teenagearbejde, idet LINK skal splittes op og målrettes to forskellige aldersgrupper. En for de 8-11-årige og en gruppe for de større børn.

Du kan sige JA til følgende:

- **Du drives af at lede børn og teenagere til tro på, og efterfølgelse af, Jesus Kristus**
- **Du har erfaring med at kunne skabe gode relationer til målgruppen**
- **Du forstår deres behov og udfordringer**
- **Du har visioner og ideer til at skabe et teenagearbejde, som inspirerer menighedens børn og deres venner til at leve et liv overgivet til Jesus**
- **Du deltager aktivt i menighedens liv og er med til at styrke de unges fællesskab igennem spontane events og planlagte møder**

Vi vil som kirke give dig frihed, ressourcer, mentoring og opbakning.

Forventet ugentlig lønnet arbejdstid: 8 timer.
Ansættelse snarest mulig.

Send ansøgning mærket" Børne og Teenagemedarbejder" senest 31. marts, til formand for menighedsrådet: Jacob Nielsen, cobholdsen@gmail.com (22670632).
Det forventes, at der indhentes referencer.

Samtaler afholdes april.

Frikirken, Sorø – Frederiksvej 18, 4180 Sorø - www.frikirken-soroe.dk
Menigheden er tilsluttet Det Danske Missionsforbund - www.missionsforbundet.dk

Køkkenleder søges til Plus-Oase uge 27

Veludstyret køkkken på Rudehøj Efterskole i Odder. God løn og hjælpsomme deltagere. Henvend dig straks til lejrchef Verner Andersen, mobil 40 59 17 00 eller verner.b.andersen@gmail.com. Tak!

Hvis avisen er udeblevet ...

... kan du benytte kontaktformularen på hjemmesiden under 'Kontakt Udfordringen'

Reklamér tirsdag inden kl. 14 - så har du avisen senest torsdag.

Har du ikke adgang til internettet, kan du ringe til kontoret mandag-fredag kl. 10.00 - 15.00

Bogholder/sekretær søges

Incestofre og seksuelt misbrugte har brug for hjælp.
Det kan de få i Landsforeningen KRIS, af vore erfarne terapeuter.
Vi mangler dig til at sørge for at kontoret fungerer, regnskabet føres, og KRIS bliver kendt.
Timetal: 15 timer ugentlig.
Læs mere på www.kris-dk.dk

Erhverv

Genbrugsbyg.dk
Salg af brugte byggematerialer 20 62 81 58

AXELTEK
Industri Elektronik
Reperation af frekvensomformere og Cnc-drev
Nørresundby 25 21 31 67

FØLG OS PÅ FACEBOOK
facebook.com/Udfordringen.dk


Søren Kokkenborg

Vidste du,
at din samlever ikke arver efter dig, medmindre I har oprettet et testamente, og at det også gælder, selv om I har boet sammen i mange år? Husk at kontakte din advokat, når du har brug for et godt råd.

GRAVEN NIELSEN & KOKKENBORG
Advokatselskab med møderet for højesteret
Jernbanegade 37, 6870 Ølgod, og Kongensgade 36, 1., 6700 Esbjerg
Tlf. 75 24 46 00 - www.advopartner.dk – post@advopartner.dk

TAK FOR DIN STØTTE, NÅR DU



Find butikken nærmest dig på missionafrika.dk eller ring på 8672 5050
MISSION AFRIKA Genbrug

Find gode bøger på Hosianna.dk
Udfordringens webshop
Hosianna.dk / Bøger / Film / Musik

Udvalgte programmer om tro på DR/Kristne TV-kanaler

DR K

Søndag 17/3
14:00 Gudstjeneste fra Simeons kirke på Nørrebro
Anden søndag i fasten fra Simeons kirke på Nørrebro, ved Korshærschef Helle Christiansen. Jesper Stein boede engang på Nørrebro. Vi møder krimiforfatteren på Jagtvejen, hvor "ungdomshuset" lå. Som indledning til gudstjenesten fortæller Helle Christiansen om Kirkens Korshær. Simeons Kirke ligger i Sjællandsgade med udsigt til Nørrebrogade og Assistens Kirkegård. Salmer: Som vintergrene (DDS 412), Vi rækker vore hænder frem (DDS 367), Du fødtes på jord (DDS 69) og Den blå anemone (Højskolesangbogen) Sendes også lørdag og mandag kl. 8.30.

Lørdag 23/3
19:50 Før Søndagen
De danske salmer er en uudtømmelige kulturskat. I "Før søndagen" fortolker kendte danskere og DR's ensembler den danske salmeskat i ord og musik - én salme ad gangen. I aften tager forfatter og billedkunster Tomas Lagermand Lundme fat på salmen "Se, hvor nu Jesus træder".

Søndag 24/3
14:00 Gudstjeneste fra Østbirk Kirke, vest for Horsens.
Tredje søndag i fasten fra Østbirk Kirke, vest for Horsens, ved sognepræst Søren Jensen fra Hansted Kirke. Tæt på Østbirk Kirke ligger en af Danmarks nye turistattraktioner: Den genfundne bro. Den blev bygget i 1899, så tog kunne køre over Gudenåen på strækningen mellem Horsens og Bryrup. Men banen blev hurtigt forældet og dækket til med en dæmning. Broen blev genfundet under et naturgenopretningsprojekt i 2014. Og nu strømmer omkring 100.000 turister hvert år til, for at se broen og nyde naturen. Dagens tekst handler om djævleuddrivelse, og sognepræst Søren Jensen taler om forholdet mellem tro og videnskab. Organist Astrid Lindvig leder Hansted kirkes kor, når de synger Leonard Cohens 'Halleluja' som motet.



Kom med bag kameraet, når Franklin Graham prædiker i Mexico og England. GOD TV 21/3 kl. 10.30.

GOD TV

Tlf. 98 90 91 50
Email: info.scandinavia@god.tv
GOD TV kan ses overalt. Download en app til iPhone, iPad eller Android eller se www.god.tv, hvor der findes 20 web kanaler 24/7 og meget mere.
GOD Channel kan også ses 24/7 via parabol: ASTRA 4A 5º Ø Frekvens: 11.996 GHz, Polarisation: H, Symbol Rate: 27,500 Symbol/s: FEC: ¾. Kan også modtages fra Hotbird 13° øst, Astra 19° øst og Eurobird 28,5° øst. Findes i alle Viasats programpakker og i mange bredbånds- og kabelnet.

Aalborg Kristne TV

Karnersvej 21, 9000 Aalborg
Tlf. 41 29 14 05 - www.aktv.dk
Udsendelserne kan ses på AKTV's hjemmeside: AKTV.dk
Sendetider: Man-, Tirs-, Torsdag, Fredag og Søndag: 17.00 - 18.00.
Onsdag og Lørdag 21.30 - 22.30

UCB TV / Radio

Postbox 92, 2720 Kastrup
Tlf. 32 34 01 12 - www.ucb.dk
Sender på Kanal 10 Norge, satellit THOR 1 grad vest, fr. 10872, SR 24500 V pol: Lørdag kl. 14:00 - 18.00. Søndag kl. 00:00 - 04:00.
UCB Radio:
UCB/NewFM: FM 103,4
Alle hverdage kl. 21:00 - 06:00
Radio Rhema: FM 106,3
Alle hverdage kl. 06:00 - 10:00
Lørdage kl. 06:00 - 11:00
Mandag kl. 13:00 - 17:00

KKR/TV i DK.

Se kristent tv døgnet rundt her:
1. I hele landet på dit tv med en KKR tv-boks. Bestilles på www.kkr.dk / seerklubben@kkr-tv.dk eller tlf/sms: 35 31 00 57.
2. I hovedstadsområdet med stue-, tag- eller fællesantenne (DVB-T2) hele døgnet.
3. På computer, tablet eller mobil: www.kkr.dk
Programoversigt på: kkr.dk

Loveworld TV

Kanal ASTRA 2a, 2b, 2d
28,2 grader E= øst. Engelsk kanal. Undervisning og helbredelsesudsendelser. Ekstra parabol muligvis nødvendig. Program og yderligere info.: www.loveworldtv.co.uk/

CNL

Sender kristent tv på russisk på Hotbird 13° øst, 12207, H Pol, SR 27500, FEC ¾. ***www.cnl.tv*** Findes i bredbånds- og kabelnet. Kan modtages fra Hotbird 13° øst, Astra 19° øst og Eurobird 28,5° øst. Programoversigt: www.god.tv

LifeStyleTV

Sender døgnet rundt på Thor satellitten (1° vest). Der sendes på dansk, svensk, norsk og engelsk. Det danske program Ordet sendes: Lørdag kl. 18.30, Søndag kl. 10.30, Mandag kl. 18.30, Tirsdag kl. 10.30. Sendes også på www.lifestyletv.dk

Sat 7

Tlf. 74 56 23 88. Digitalt fra Omega 1º vest. Digitalt fra Eutelsat 7 Hotbird 3, 13º øst. Sender kristent tv på arabisk 24 timer i døgnet. Programoversigt: www.sat7.org

Revelation

Kanal ASTRA 2a, 2b, 2d - 28,2 grader E= øst. Engelsk kanal. Undervisning / forbøn for syge. Ekstra parabol muligvis nødvendig. Program og teknisk support: www.revelationtv.com

More 2 life TV

Regionalt TV i MUX 1. Kanal Nord: Mandag - tirsdag 8:30, onsdag 23:00, torsdag 21:00, lørdag 10:00, søndag 11:00.
Kanal Øst: Mandag - torsdag 8:30, lørdag 11:30, søndag 15:00.
Kanal Hovedstaden: Tirsdag 11:00, onsdag 15:30, torsdag 11:00, fredag 05:00.

Visjon Norge

Sender også danske programmer. Mand. 17.30, onsd. 11.30, fred. 13, sønd. 23.30 (Thor 1° vest:)

Airport UCB TV

Sender på regionale digitale net
www.ucb.dk/ucbtv.htm
Hovedstaden (Airport TV)
Mandag 07.30-08.00, torsdag 05.30-06.00, søndag 08.30-09.00, søndag 15.30-16.00

Andre kanaler

På Thor 1º vest:
Vision Norge, Gospel Channel Fr. 11247 Pol V Sr 24500 Fec 7/8.
På Astra 1 19,2º øst: **Bibel TV** Fr. 10832 Pol H SR 22000 Fec 5/6.
Astra 2 28,5º øst:
TBN Europe Revelation

Web-tv

GOD TV: www.god.tv
DKNET.TV www.dknet.tv

Radio



Hospitalspræst Helle Rørbæk Hørby prædiker i Lisbjerg Kirke søndag 17/3.

Søndag 17/3
09.54 Gudstjeneste på P1
Lisbjerg Kirke, Århus Stift. 2. søndag i fasten. Prædikant: Helle Rørbæk Hørby.
Salmer: 31: "Til himlene rækker"
302: "Gud Helligånd! o kom"
410: "Som tørstige hjort monne skrige"
585: "Hvor der er tro på Gud"
522: "Nåden er din dagligdag"

Mandag 18/3
08.05 Morgenandagten (P2 DAB)

Tirsdag 19/3
08.05 Morgenandagten (P2 DAB)

11.03 De højere magter: Navigation i sorgen
Kan vi lære af hinanden, når det handler om at navigere i sorgen? Eller er vores kulturelle kompas låst fast, så snart vi skal finde vej igennem sorgens processer? Anders Laugesen og Paula Larrain udfolder troens verden og undersøger livets mysterier gennem åbenhjertige og nærgående samtaler. Gæster: Forfatter Esben Kjær og proceskonsulent Anne Mette Holstein. (Sendes også 21.03, lørdag 20.03 og søndag 8.03).

Onsdag 20/3
08.05 Morgenandagten (P2 DAB)

Torsdag 21/3
08.05 Morgenandagten (P2 DAB)

11.03 Tidsånd. (P1)
Christoffer Emil Bruun udfordrer en aktuel gæst på holdninger til og viden om værdier, ideer, historie og religion. (Sendes også 21.03, onsdag 5.03, lørdag 20.03 og søndag 8.03).

Fredag 22/3
08.05 Morgenandagten (P2 DAB)

Lørdag 23/3
08.05 Morgenandagten (P2 DAB)

Søndag 24/3
09.54 Gudstjeneste på P1
Gudstjeneste fra Brøndbyøster Kirke. Helsingør Stift. 3. søndag i fasten. Prædikant: Ove Kollerup.
Salmer:
736: "Den mørke nat forgangen er"
396: "Min mund og mit hjerte"
675: "Gud vi er i gode hænder"
320: "Midt iblandt os er Guds rige"
356: "Almagts Gud, velsignet vær"

Kristen lokalradio

Kristen Lokalradio, Århus

98,7 MHz/Kabel: 98,8 MHz Stofa, 96,5 MHz TDC / www.norea.in

København Rhema Radio

Morgen FM 106,3 sendetid 6-10
Aften FM103,4 flere sendetider fra 20-24.
Internetradio 24 timer i døgnet: Søg på UCBMEDIA.dk
WEB-RADIO www.ucbmedia.dk

Nordsjællands Kristne Radio & Radio KUR

Egen antenne: FM 92,8 MHz
Stofa net: 96,8 MHz
Netradio og podcast
Radop KUR (Kristen Ungdomsradio): Sender via egen YouTube kanal og via Facebook
www.nkradio.dk

Københavns nærradio

90,4 MHz – 89,6 MHz – Netradio
www.knr.dk

Radio Ådalen

Egen antenne: 96,4-107,1 MHz
Fællesantenne: Skjern 92,7 MHz, Videbæk 103 MHz samt netradio: www.radio-aadalen.dk

Norea Radio Danmark

Webradio - http://norea.dk

Stillinger

Sydvestjyllands Efterskole søger forstander
Gør en forskel – søg indflydelse og udfordring

Vi søger en forstander eller et forstanderpar pr. 1. august 2019 til Sydvestjyllands Efterskole, som er oprettet i tilknytning til Indre Mission og KFUM & K.

Af en ny forstander forventer vi
- passion for at arbejde med teenagere i et efterskolemiljø
- et tydeligt værdimæssigt ståsted og samtidig stor rummelighed
- syn for at udvikle skolen, pædagogisk såvel som fagligt
- flair for ledelse og økonomi
- lyst til at være skolens ansigt udadtil.

Vi tilbyder
- en moderne og velfungerende efterskole med meget god elevsøgning
- en fantastisk tjenestebolig
- løn i henhold til overenskomst mellem LC og Finansministeriet.

Ansøgningsfrist 12. april til *nyforstander@s-e.dk*.

Mere information:
Formand for ansættelsesudvalget Bjarke Rasmussen tlf.: 31 13 72 34, mail: *naestformand@s-e.dk* eller konsulent Henrik Søgaard Kofoed, 25 44 40 94, mail: *soegaardkofoedconsulting@gmail.com*.

Se stillingsopslaget i sin fulde længde på *www.sydvestjyllandsefterskole.dk/nyforstander*





Kolofon

Udfordringen

Udfordringen er en **selvejende** fælleskirkelig ugeavis med stof fra både **frikirker og folkekirken.** Avisen finansieres af abonnement og annoncer og er **uafhængig** af såvel kirker som organisationer. - 2019: Årgang 47. ISSN 0902-5693

Bestyrelse: Pastor emeritus, cand.jur. Stig Christensen (fmd.), generalsekr. Karsten Bach, chefkonsulent Flemming Nielsen, journalist Kristian Pahus, plejehjemsleder Claus Mester.

Redaktion@udfordringen.dk
Henri Nissen (ansv.hav.) Lisbeth Thomsen, Bodil Lanting, Steen Jensen, Britta Sand, Krista Revsbech.
Brevkasseredaktører: Orla Lindskov Christensen og Jørn & Karin Braüner
Ung@udfordringen.dk: Henrik Engedal
Annoncer@udfordringen.dk:
Jan Grundvad og Lisbeth Thomsen
Bogholderi@udfordringen.dk
Henriette Pallesen
Abonnement@udfordringen.dk
Kis Iversen og Troels Hertzum
Revision: rgd revision, Århus
Tryk: Jysk Fynske Medier.

Telefon: 74 56 22 02 Fax: 74 56 32 19
Telefonerne er normalt åbne fra kl. 10-15.
Adresse: Jernbanegade 1, 6070 Christiansfeld
Hjemmesider: www.udfordringen.dk
www.hosianna.dk (bøger, musik, film)
Netbank: annoncer: 7040 0001 830 438
abonnement: 7040 0001 830 420
PBS/BetalingsService nr.: 02229838
debitorgruppe 00001 - Abonnements-nr. på adressemærkaten er abonnentens PBS-nr.
Gaver med skattefradrag: Giv via Missionsfondens projekter '**5127 Udfordringen**' og '**5984** Udf.s **Radio**-mission i Afrika' og '**6125 Café Missionen**' på konto nr. 9570 - 0006 139450.


Henri Nissen


Lisbeth Thomsen


Bodil Lanting


Jan Grundvad


Troels Hertzum

Medl. af Danske Medier
ISSN 0902-5693


Krista Revsbech


Henr. Pallesen


Henrik Engedal


Britta Sand


Steen Jensen


Kis Iversen

MUSIK TJEK

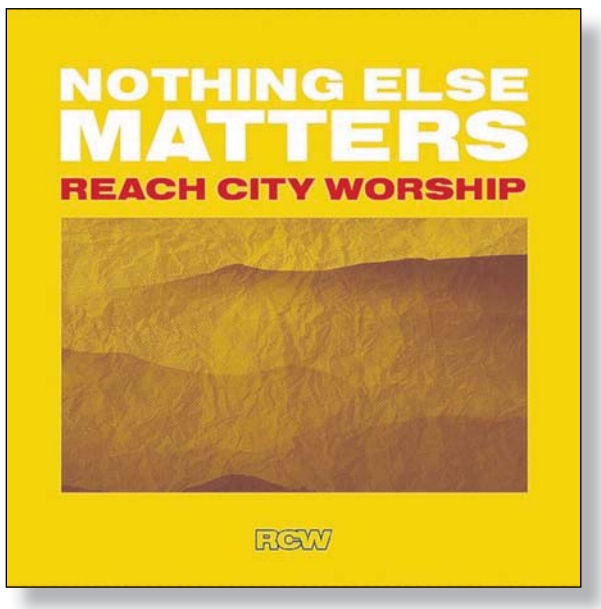

Kunstner: Reach City Worship - **Titel:** Nothing Else Matters - **Genre:** Lovsang - **Pris:** iTunes.dk: 40 kr.

En sang fra de varme lande

Denne EP er en live-optagelse med 5 gode sange fra Florida

Amerikanske 'Reach City Worship' hører til i Tampa, Florida. Sangene er optaget live på en af deres lokale konferencer, og det er lykkedes dem at få live-stemningen med på pladen.

Deres hoved-lovsangsleder har det traditionsrige navn John Wesley, ligesom den store grundlægger af Metodismen i England i 1700-tallet. John har skrevet alle sangene selv. En af dem helt alene. To af dem sammen med Andrew Bergthold, og to sange sammen med yderligere to andre personer ved navn Ashtin Villa og Kenneth Collins.

Med deres sange ønsker 'Reach City Worship' at nedbryde barrierne mellem generationerne og mellem de forskellige kirkeretninger og forene mennesker gennem vort fælles håb i Kristus.

Stilmæssigt ligger de tæt op ad Hillsong, Jesus Culture og Planetshakers. Musikken holder, og sangerne synger godt.

Selvom der kun er 5 numre, har de fleste en god længde på over 7 minutter, så det føles som en hel CD. Titlen 'Nothing Else Matters' har i øvrigt ingenting at gøre med Metallicas sang af samme navn, men titelsangen referer til beretningen i Lukas 7 om den syndige kvinde med alabastkrukken med parfume, der væder Jesu fødder med sine tårer i farisæerens hus.

Min favoritsang er 'Never Leave Me.' En uptempo sang, hvor man synger i omkvædene: "Where you are is where I want to be. I come alive in your freedom. I am yours, you are my victory. With every breath, I'm singing."

Stærkt efterfulgt af sangen (rent favoritmæssigt) 'I Stand Amazed' hvor især bridgen er helt fantastisk, og man har lyst til at synge med på: "Holy, holy is the Lord Almighty," om den så skulle synges hundrede gange i træk.

Denne EP er meget billig, og absolut pengene værd.

Mark Hill

REVEREND FUN.COM COPYRIGHT BIBLE GATEWAY



- Zippora, skat - har du set min stav?

Se 2. mosebog kap. 4, 2-3



Der bliver masser af undervisning og seminarer i Skanderborg, men også levende lovsang. Fotoet er fra sidste års påskelejr.

Frihed er tema på KFS-påskelejr

Også Ungdom Med Opgave holder lejr for de unge i påsken.

Af Steen Jensen

Frihed. Det er temaet for årets påskelejr, som Kristeligt Forbund for Studerende (KFS) holder i Skanderborg i dagene 13. til 17. april.

Det handler om både friheden i Jesus, men også om frihed i alle mulige andre afskygninger. For eksempel friheden til at tænke og tro frit, og friheden til at samles om sin tro i det offentlige rum. Kort sagt: Åndsfrihed.



Daniel Toft Jakobsen, folketingsmedlem, kommer med et oplæg om åndsfrihed på KFSs påskestævne i Skanderborg.

Netop åndsfriheden er i fokus i en temaeftermiddag, hvor det socialdemokratiske folketingsmedlem Daniel Toft Jakobsen kommer med et oplæg til debat og dialog. Han er medstifter af foreningen Åndsfrihed og er selv kristen.

Åndsfriheden er under pres i disse år i samfundet, og mange studerende mærker på egen krop udfordringen på deres uddannelsessteder.

Masser af aktiviteter

Det årlige påskestævne med over 700 studerende er fem dage med dygtige undervisere, levende lovsang, vigtige bibelsamlinger og en bred vifte af seminarer og spor. Selvfølgelig blandet op med en masse sjov og spas og råhygge i cafemiljøerne og en "studenterfest". Deltagerne mødes under hele lejren i hver deres faste gruppe og læser i Bibelen sammen i konceptet "Table Talk".

De forskellige seminarer kommer bl.a. til at omhandle emner som kristentro og klima, forudbestemmelse og den frie vilje, gæstfrihed og om moralske gråzoner. I de forskellige spor og debatoplæg vil der være emner som friheden i Det gamle Testamente, køn og seksualitet, åndelighed og trosforsvar.

Stævnets syv talere er Mark Meynell, Peter Rask, Manuel Vigilius, Christian Rasmussen, Tanja Vilrik Bruun, Martin Haahr og Anna Kiel Rughave.

Påskelejren er for studerende på gymnasiale og videregående uddannelser og foregår på Skanderborg Odder Uddannelsescenter.

Der er åbent for onlinetilmelding til og med 7. april på www.paaskelejr.dk. Hvis du er rigtig sent ud, så fortvivl ikke, for så kan du møde op i stævnets reception og alligevel få lov at være med.



Som noget nyt arrangerer Ungdom Med Opgave påskelejr for teenagere fra 7. klasse og op. Brent Kelley fra Ignite Ministries underviser på årets 'Zeal'.

UMO-lejren ZEAL

Også i Kolding mødes unge til påskestævne.

ZEAL 2k19 er en ny og anderledes lejr, som Ungdom Med Opgave står bag. Lejren er for dem "som bare ikke kan få nok af hinanden og Jesus", som der står i programmet.

Stedet er Kildevæld Efterskole i Kolding i dagene 18. til 21. april. Lejren er for teenagere fra 7. klasse og op.

"Vores mål er at se liv blive forandret gennem troen på Jesus, og at se unge få mål og mening med livet", står der videre.

Det bliver nogle dage med spændende og udfordrende bibelundervisning, cafehygge, sjov og fedt samvær. Taler på lejren er Brent Kelly, som har en stor passion for at fortælle om Gud.

"ZEAL betyder dedikation og begejstring for nogen eller noget. Hvis du har ZEAL, er du villig, motiveret og helt overgivet. Villig til at hellige dig helt til en anden", hedder det i programmet.

Du kan tilmelde dig på https://www.collect.nu/UMO/zeal2k-19deltager.



Arkivfoto

Gospelfest for konfirmander

GospelTeens inviterer konfirmander til en skræddersyet koncert i 'Frøforsyningen', Aabenraa.

Teenagerne fra GospelTeens inviterer præster og konfirmander til fest i Sønderjylland den 25. april. Her vil en teater-koncert med 11 originale danske gospelsange foruden fællessange og samvær få aftenen til at gå op i en højere enhed.

Teaterkoncerten "I.D.-gospelperspective" vil med moderne musik, koreografi, kor- og solosang samt et professionelt sceneshow behandle emner som popularitet, tro, ensomhed, fristelser og perfektionisme. Til sidst slutter konfirmandfesten med rytmiske salmer og lovsange som fællessange, der vil få taget til at lette, lover arrangørerne.

Skræddersyet

Forestillingen er nærmest skræddersyet til konfirmander, og GospelTeens' medlemmer har selv givet indspark til, hvilke emner og udfordringer nutidens unge skal forholde sig til i hverdagen. I samarbejde med korlederen og komponisten er det hele så blevet til forestillingen "I.D.-gospelperspective".

Arrangørerne i GospelFamily håber, at festen kan hjælpe konfirmanderne til at opleve Bibelens aktualitet og dens svar ind i svære spørgsmål.

Sidst men ikke mindst skal festen give konfirmanderne en oplevelse af det festlige, kristne fællesskab som et uundværligt fundament i en meget foranderlig hverdag. Dette fællesskab kan nok være lidt udfordrende at formidle, når man er alene med konfirmanderne som præst i hverdagen, vurderer GospelFamily.

Invitation til præster

Efter teaterkoncerten synges de kendte salmer 'Min Jesus lad mit hjerte få', og 'Hil dig frelser og forsoner', som ledsages af et rytmisk band.

Der vil også være nogle nyere lovsange, nemlig 'Zions blomst' og 'Happy day', som vil få konfirmanderne op af stolene, før arrangementet slutter ca. 20.30.

Til sidst sluttes festen af med trosbekendelsen og Fader Vor.

- Så tag dine konfirmander under armen, eller bare med i bussen, som holder lige uden for Frøforsyningen, og vær med til et brag af en konfirmandfest, lyder opfordringen fra korleder Torben S. Callesen fra Aabenraa GospelFamily.

Præster kan tilmelde deres konfirmander via kalenderen på www.gospelfamily.dk.

Prisen er 50kr per konfirmand, mens der er gratis entré for præster og/eller ledsagere.

Tilmeldingsfrist er den 22. april.

Bodil



Teaterkoncerten 'Identitet- gospelperspective' holdes den 25. april i Frøforsyningen i Aabenraa.

KLUMMEN

Blind tro og fitness

Jeg kom gående ned af gangen i det lokale fitnesscenter. Klik-klik-klik, sagde det og foran mig slog en tynd, hvid stok fra side til side. En småbuttet kvinde med mørke solbriller listede frem.

Jeg gik udenom hende, så vi ikke gik ind i hinanden. Mens jeg fortsatte med min egen fitness-træning kunne jeg ikke lade være med at følge den blinde kvindens træning. Hun gjorde som så mange af os, og alligevel var det anderledes. For var der ikke noget næsten modsigende over at træne sin krop, men ikke at kunne se resultatet?

Fitnesstræning er selvfølgelig også noget, man gør af sundhedsmæssige grunde, men de fleste træner også for at få en flottere krop. Det er nok også derfor, at der er så mange spejle overalt…! Måske var det derfor, at denne kvinde fangede min opmærksomhed. Hendes motiver virkede så rene og ærlige – så sunde. Hun måtte træne i blind tro, for hun ville ikke kunne se resultatet.

Det mindede mig lidt om den udfordring, det kan være at leve som kristen. For når vi beder, læser i Bibelen eller bruger tid sammen med Gud, så er det også noget, vi gør i blind tro. Vi stoler på, at det er godt, og at det i længden vil gøre os åndeligt sunde.

De åndelige discipliner bliver nedprioriteret af mange, netop fordi de ikke har tilstrækkelig tillid til, at det er godt for dem i længden. Måske er det derfor, så mange kæmper med angst, stress, synd og depression? Det er en tanke værd. Jeg oplever i hvert fald selv, at tid med Gud har en positiv påvirkning mod disse.

Og jeg vil gå skridtet videre og påpege, at nogle ting kun kan forstås og opleves med denne her blinde tro. Ateister og skeptikere tænker og tænker. De prøver at regne den ud. De prøver at finde kloge og rationelle svar, men de vil desværre aldrig helt forstå. For livet med Gud kræver nogle gange, kontroversielt nok, først blind troshandling – og derefter kommer forståelsen eller resultatet.

"Det er ved tro, vi forstår, at universet blev til på Guds befaling", står der for eksempel i Hebræerbrevet kapitel 11. Det er helt omvendt, ikke? Troshandlingen kommer her før forståelsen. Der er masser af bibelske eksempler på dette princip. Det er åbenbart Guds vilje, at det skal være sådan. Måske så vores (varierende) intellekt ikke er det afgørende for, om vi kan tro eller opleve Gud. Det afgørende er derimod vores valg. Alle kan tage et valg, selv børn, og dermed bliver troen mulig for os alle. Det, synes jeg egentlig, både er retfærdigt og befriende.



Af Henrik Engedal

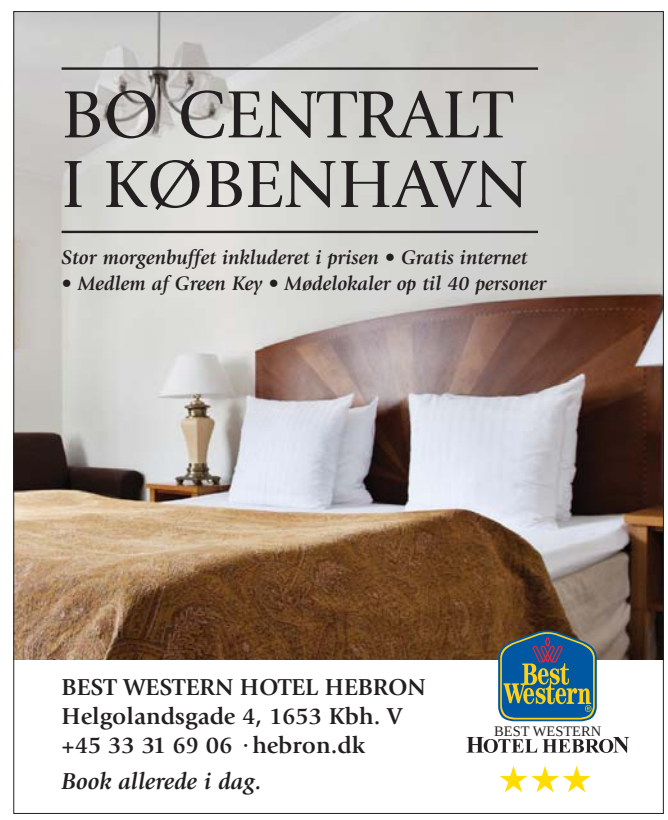

Skæve vinkler af Torben Osted



Mark Wahlberg ønsker alle en glædelig faste

Den katolske skuespiller Mark Wahlberg indledte fastetiden med at gå i kirke Askeonsdag den 6. marts. Herefter skrev han en bøn for sine 12 millioner følgere på Instagram.

Det skriver The Christian Post.

Askeonsdag markerer begyndelsen på den seks uger lange fastetid før påske. Før Askeonsdag vil katolske præster brænde palmegrene fra det foregående års Palmesøndag til aske, som de så bruger, når de tegner et kors i panden på kirkegængerne.

Præsterne vil ofte lære deres menigheder, at aske-ritualet skal minde mennesker om, at de er "skabt af støv og en dag skal blive til støv igen".

Bøn for 12. mio. følgere

"Nu er den her, en af mine yndlingstider i året. Glædelig askeonsdag til alle," siger Mark Wahlberg i en video på Instagram. Han tilføjer: "Husk at få din aske, hvis du er katolik."

Herefter skriver skuespilleren en bøn om Guds velsignelse over alle sine 12 millioner følgere uanset tro og sociale forhold.

"Jeg glæder mig til Påsken, som snart kommer, men må Gud velsigne jer alle i fastetiden. Må Gud altid velsigne jer," skriver han.

Historisk set er fastetiden forbundet med både bod og faste, men i stadig flere kirker bruges asleonsdag som en dag, hvor man reflekterer over menneskets dødelighed, oplyser radiostationen NPR.

Faste fra sociale medier

Mark Wahlberg afslørede i sit budskab, at han sandsynligvis ville bruge fastetiden til at reflektere over sin tro og bruge mindre tid på de sociale medier.

"Hvis I ikke hører fra mig, er det fordi jeg prøver at finde mere stille tid," slutter Wahlberg og tilføjer et "Love you guys."

I et tidligere interview med The Christian Post i New York City, har Wahlberg fortalt om, hvor vigtigt det er for ham at tilbringe tid sammen med Gud. Han vil hellere gå i kirke en lørdag aften end se et show på Broadway, ligesom han begynder og slutter hver dag med at reflektere over sin tro.

"Det er det, det hele drejer sig om. For mig er det bare den måde, hvorpå jeg elsker at starte min dag og slutte min dag," sagde Mark Wahlberg til CP. Han forklarede, at denne prioritering også havde fået ham til at gå i kirke i stedet for at gå til en musical, da han var i New York City i oktober sidste år.



- Husk at få din aske, lød Mark Wahlbergs opfordring til alle katolikker Askeonsdag den 6. marts. Skuespilleren indledte selv fastetiden med at gå i kirke, hvor han fik tegnet et kors af aske i panden.

Troen er et 'anker'

- Jeg har været meget velsignet og meget heldig. Det skyldes den fokus, jeg har haft på min tro og min familie, at jeg har kunnet udføre så mange ting. Generelt er livet ikke let med fejl og skuffelser og tab, understregede han.

Også i 2016 fortalte Wahlberg om sin tro. I en video lagt på Facebook udtalte han, at troen tjener som et "anker" i hans liv.

"Min katolske tro er det anker, der understøtter alt det, jeg gør i livet. I mine daglige bønner beder jeg om vejledning og styrke i mit kald som ægtemand og som far," sagde Mark Wahlberg.

Den 47-årige Mark Robert Michael Wahlberg er skuespiller, filmproducer, model og tidligere rapper. Som ung var han kriminel og kom i fængsel, før han blev kendt som rapsanger under navnet Marky Mark. Han er gift med Rhea Durham, og de har fire børn.

Mark Wahlberg har tidligere fortalt, at han har bedt Gud om tilgivelse for sin rolle i flere film, især filmen "Boogie Night".

Bodil

BAGSMÆKKEN

Vi rystes igen

Måske er du, ligesom jeg, spændt på den tid, vi lever i lige nu, fordi vi mærker, at noget stort *er* under opsejling. Spotlampen fra himlen drejes i disse dage og lyser i Danmarks retning.

Må den der har ører, høre **hvad Ånden siger til menigheden – i Danmark.**

I Hebræerbrevet 12:26-27 står der; ***"endnu en gang vil jeg få ikke blot jorden, men også himlen til at rystes… for at de ting som ikke kan rokkes, skal best**å."*

Nogle kristne i Danmark er trådt ud i floden og har forladt "det gamle". De står med fødderne i det stærkt brusende vand. Det når kun til anklerne, og det dybere vand ses forude. Men vi ved også, at "mælk og honning" venter os på den anden flodbred...

En ny reformation?

Der har længe lydt et trompet-signal fra profeterne om at ruste sig til en NY tid, om at bryde op og gå med... *men gå med hvad og hvorhen?* Vi har afventet Herren, tålmodigt. Men nu mærkes rystelserne. Og de mærkes i den tryghed, vi har haft i vores traditioner, i de gamle tankemønstre og i "alt det vi plejer" at gøre i vores kirke- og trossamfund. For Gud ryster alt det, som KAN rystes. Alt det vi har bygget på i årtier, ja endda i århundreder. Og rystelserne mærkes ved – om der er "liv" i de gamle traditioner og tankemønstre. Er der LIV og saft, i den frugt vi bærer? For de rigtige spørgsmål ryster det, som kan rystes.

Og Gud siger til Danmark, som han sagde til profeten Samuel: *"Hvor længe vil du sørge over Saul… Fyld dit horn med olie og tag af sted; jeg sender dig…"*

Da Reformationen brød igennem for 500 år siden, blev grundvoldene også rystet. Trosoverbevisninger og deres traditioner blev udfordret på det kraftigste. Gud rystede Europa.

Jesus har budt sin Nordiske Brud op til dans. Han har udvalgt hende og taget hendes hånd, for at lede hende væk fra "bænkevarmerne", som sidder og VENTER på at blive "gode nok" til udvælgelsen. For Gud har udvalgt dig og mig, til at LEVE fuldt ud i Ham, men ***kun i Ham***, Jesus Kristus, den eneste faste grundvold. Og alt som ikke er i HAM, må rystes *af.*



Af Pernille Liland

Leder af Nordic Prophetic Network

Ja, jeg bestiller Udfordringen!

Den kan jeg altså ikke undvære...!



___ **½ år for 348 kr.**

___ **et helt år for 598 kr.**

___ prøv 1 måned - og betal derefter, hvis du fortsætter

___ til Færøerne, Grønland, Europa og øvrige udland 1 år 998 kr.

___ **Studie-abonnement** 1 år 398 kr. eller___ ½ år 248 kr.

Den nye abonnent er:

Navn: _____

Adresse: _____

Postnr._____ By:_____

Tlf.: _____ E-mail: _____

Du kan også bestille på hjemmesiden, ringe på tlf. 7456 2202 eller skrive til mail@udfordringen.dk

POST

Sendes ufrankeret
Modtageren
betaler portoen

Udfordringen
+++ 24849 +++
7993 Sydjylland-Fyn USF B

(12/2019)

Giv påskeavisen - til dine naboer!

Bestil senest tirsdag den 9. april kl. 12.00

- så er du sikker på, at få det ønskede antal.



Kun få danskere får gavn af påskens budskab, fordi det vigtigste som regel drukner i reklamer og underholdning.

Derfor udgiver Udfordringen en speciel udadvendt påskeavis **Palmesøndag den 14. april** - ugen op til påske. Avisen formuleres, så den henvender sig til almindelige danskere.

Påskeavisen kan bestilles senest 9. 4. på Udfordringens webbutik: Hosianna.dk / mail@udfordringen.dk / 7456 2202.

Aviserne kan *ikke* bestilles enkeltvis, men kun i *pakker* til uddeling - inkl. pakkeporto, fx: **10 stk.: 100 kr. / 25 stk.: 175 kr. / 50 stk.: 250 kr. / 100 stk.: 425 kr.**

Se også lederen side 6 i uge 11.