...den kristne ugeavis

Udfordringen Søndag

Uge 13 • 2019 • Årgang 47 Søndag den 24. Marts

Aarhus-kirker står sammen om diakonien

Ny fælles social indsats blandt frikirker og folkekirke. Planer om ansættelse af projektleder.

Af Steen Jensen

Aldrig før har danske folke- og frikirker haft så meget fokus på det diakonale arbejde, som det sker i disse år. Nye tiltag og indsatser blomstrer, og i Aarhus har et nyt tværkirkeligt netværk netop set dagens lys.

Det er en bred vifte af folkekirker, frikirker og kirkelige organisationer i Aarhus, der har valgt at styrke det sociale arbejde via netværket "Kirkernes sociale arbejde i Aarhus".

Aarhus er en by med mange hjemløse og mange ensomme. Det gælder både blandt ældre og blandt de mange unge, der flytter til byen for at studere. Derfor ligger et diakonalt samarbejde lige til højrebenet.

Stort behov

- Vi fornemmer et kæmpe behov i byen. Vi har især en stor hjemløshed blandt unge og kvinder, og blandt de unge, der flytter til byen for at studere, kæmper mange med stor ensomhed, selv om de i det ydre virker velfungerende, siger cand.theol. Filip Osmundsen, der er formand for det nye netværk.



Filip Osmundsen er til daglig ungdomskonsulent i Luthersk Missions Børn og Unge.

- De kirker og foreninger, der er med i samarbejdet, tilbyder hver især forskellig hjælp til udsatte borgere i Aarhus. Med det nye samarbejde vil vi gerne synliggøre og koordinere kirkernes sociale indsats i Aarhus, siger formanden.

Formålet er bl.a. at sørge for, at kræfterne bliver brugt bedst muligt – bl.a. ved at man kan trække på hinandens frivillige ildsjæle.

Netværket har sit udspring i Evangelisk Alliance i Aarhus, men er et selvstændigt netværk. I disse dage er man i færd med at ansætte en projektleder på deltid, som skal fungere som tovholder og være kontaktled til bl.a. kommunen.

Mange kirker med

Det kirkelige netværk består af Aarhus Valgmenighed, Citykirken, Christianskirken, Aarhus Vineyard, Frelsens Hær, Saralystkirken, SaralystFonden, Gadecaféen, Luthersk Mission i Aarhus, Bykirken, Internationalt Kristent Center, frikirken Haven og Indre Mission i Aarhus.

- Vi er åbne for, at andre kirker også kan komme med i netværket. Og vi vil også gerne samarbejde med fx Ældre Sagen og Dansk Røde Kors, siger Filip Osmundsen, der til daglig er ungdomskonsulent i Luthersk Missions Børn og Unge.

Netværket har valgt en styregruppe, der består af Anne Walsøe (Aarhus Vineyard), Dorthe Suell (Saralystkirken), Ruben Sortberg (Gadecafeen), Henrik Pahus (Aarhus Valgmenighed) og Filip Osmundsen. Det er meningen, at de skal mødes én gang om måneden for bl.a. at sætte nye tiltag i gang.

Fortsættes side 4.



Præsten går på værtshus for at møde sin næste

Læs interviewet med Peter Worm Madsen side 3

Tidligere Lenin-plads i Vladivostok får kæmpestor Jesus-statue - Læs side 10.

Voldsom Visdom

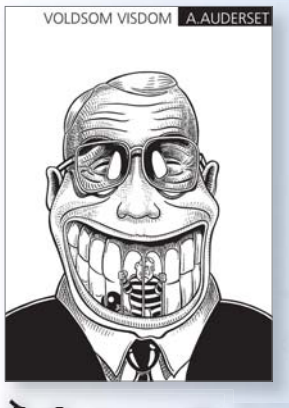

Nyhed! - På lager igen

Alain Audersets humoristiske tegneserier, som går tæt på med et klart budskab.
A4 format. 67 sider. Indbundet



Hosianna.dk Udfordringens bøger & musik 7356 1500 - 7456 2202

149,-

En mand, en drøm, en ark!



"Mere spændende end en roman."

Læs om Johan Huibers, en rigtig macho-mands spændende tros-udvikling. Hans kærlighed, fristelser, fejltagelser og skuffelser. 264 sider. Flotte fotos.

Kr. 228,- Hosianna.dk
Eller bestil på 7456 2202

Påskebog til de 2-4årige

Klar, parat, find!

kr. 49,-



www.scandinavia.as

Pastor Hans Olav Okkels er død



Med den 83-årige Hans Olav Elmquist Okkels' død, 83 år gammel, har Kirkelig Samling om Bibel og Bekendelse mistet en trofast og dygtig bannerfører, skriver pastor emeritus Hartvig Wagner i et mindeord i JyskeVestkysten.

Kort efter udgivelsen af det banebrydende skrift, "Kirkens Ja og Nej" fra 1964, sluttede Okkels sig til kredsen bag udgivelsen, som senere blev til Kirkelig Samling om Bibel og Bekendelse. Okkels var formand for KSBBs bestyrelse fra 2012 til 2018, og han har kæmpet for at fastholde Folkekirken på den evangelisk-lutherske bekendelse og på tilliden til Bibelen som Guds ord, blandt andet gennem sine bøger og indlæg i aviser og blade. Han har også i en årrække været timelærer på Menighedsfakultetet i Aarhus.

"... nu ved hans bortgang må vi sige tak og ære være Gud for den gave, vi i KSBB og hele folkekirken fik i Hans Olav Okkels," slutter Hartvig Wagner sit mindeord.

Bodil

Bjarne Hartung fylder 65 år



Den 27. marts fylder Bjarne Hartung Kirkegaard 65 år.

Bjarne Hartung er journalist og politiker. Han har repræsenteret Kristendemokraterne i Bornholms amtsråd 1986-2002, i Regionsrådet 2003-2006 og fra 2007 i Kommunalbestyrelsen. Han er opstillet til Folketinget i Sjællands Storkreds. I oktober 2008 blev han partiets landsformand, indtil han i 2012 trak sig til fordel for Stig Grenov.

Han har tidligere arbejdet for Bornholms Tidende og som freelance journalist, men er nu gået på efterløn. Han er fortsat politisk aktiv i kommunalbestyrelsen på Bornholm, hvor han blev genvalgt i både 2013 og 2017 med flotte stemmetal.

Henri.

Jann Sjursen bliver formand for Folkemødet på Bornholm



Den tidligere energiminister og generalsekretær i Caritas, formand for Rådet for Socialt Udsatte, Jann Sjursen, (55) bliver ny formand for Folkemødet på Bornholm.

Jann Sjursen var minister i Poul Nyrup Rasmussens regering som medlem af Kristeligt Folkeparti i 1993-1994. Nu afløser han Michael Valentin, der for nylig blev fyret som direktør i Akademikernes A-kasse og forlod formandsposten. Bornholms borgmester Winni Grosbøll (S) har i mellemtiden været fungerende formand for Folkemødet. Festivalen i Allinge, som varer fire dage, blev holdt første gang i 2011.

Bodil

Læs avisen på Udfordringen.dk

Brugernavn: udf-net Kodeord i marts: overgivelse
Kodeordet for marts gælder til mandag den 1/4 kl. 9.

Bed for Danmark!

Der er nu fælles kristne bedegrupper i alle de grønne kommuner. Opret eller tilslut dig en gruppe, der beder jævnligt for din kommune og Danmark! –Tilmeld dig på forbedere@udfordringen.dk



Bedeemner i denne uge:
Bed for, at troende kristne må blive valgt ved folketingsvalget.
Bed om næstekærlighed i politik.
Bed om sandhed i medierne.
Bed om afsløring af løgne.

"Hvis mit folk ydmyger sig i bøn, søger mig og vender sig fra deres onde handlinger, da vil jeg høre deres bøn i Himlen, tilgive deres synder og genoprette deres land.
2. Krøn. 7,14

Find bedeemner i avisen! Bed selv eller med andre!

Ugens profil: Flemming Kofod-Svendsen

Tidligere boligminister 75 år



Den tidligere boligminister, pastor emeritus Flemming Kofod-Svendsen, blev kåret til Årets teolog på Menighedsfakultetet i Aarhus den 2. februar 2015.

Den 21. marts fyldte tidligere sognepræst, partiformand og boligminister pastor emeritus og ph.d. Flemming Kofod-Svendsen, der er født i Aakirkeby, 75 år.

Efter sin teologiske kandidateksamen i 1969 blev Flemming Kofod-Svendsen hjælpepræst i Emdrup. Et år senere blev han generalsekretær i Kristeligt Forbund for Studerende, før han den 1. november 1976 blev sognepræst i Birkerød i Nordsjælland. Han blev i dette embede indtil den 31. januar 2011.

Kristeligt Folkeparti

Samtidig med præsteembedet var Flemming Kofod-Svendsen aktiv i Kristeligt Folkeparti, blandt andet som partiets landsformand i perioden 1979-1990. Gennem sammenlagt 13 år var han medlem af Folketinget (i perioderne 1984-1994; i 1998-2001 og som boligminister i 1987-1988 og 1993-1994).

Som medlem af Folketinget indførte Flemming Kofod-Svendsen trationen med ugentlige andagter på Christiatnsborg.

Han har været generalsekretær i Kristeligt Forbund for Studerende og i indsamlingsorganisationernes brancheorganisation ISOBRO. Han er kommandør af Dannebrogordenen og medlem af Rigsretten.

Familietragedien

I 2004 blev Flemming Kofod-Svendsen og hans hustru, cand. theol. Inger Margrethe Kofod-Svendsen ramt af den helt utænkelige tragedie, da tsunamien i Thailand anden juledag kostede deres søn Jacob, svigerdatteren Lisbeth og parrets to børn livet.

Siden da har Flemming Kofod-Svendsen både talt og skrevet om tragedien, og hvad den betød for hans egen tro. Det blev også til udgivelsen af en personlig beretning om tragedien i bogen "Døden, sorgen, håbet".

Døden, sorgen, håbet

I bogen om familiemedlemmernes død skriver han blandt andet:

"Jeg vil stærkt understrege, at de tab, jeg oplevede, da tsunamien dræbte min familie, har presset mig til mine grænser. Jeg er blevet stillet over for livets mørke side, og jeg har mødt min egen svaghed som aldrig før. Jeg har erfaret, hvor hårdt det er at møde tab, og hvor lang tid det tager at gennemleve det.

Jeg har læst flere beskrivelser af, hvor meningsfyldt, ja næsten vidunderligt livet kan blive forvandlet gennem lidelse. Sådanne ord kan jeg ikke bruge, for det er ikke min erfaring.

Min daglige bøn til Gud har været, om han vil give mig kraft, styrke og frimodighed til netop denne dags opgaver. Kort sagt hjælp til at leve," hedder det i bogens forord.

Phd. som 70-årig

Den aktive teolog, som ikke mindst er optaget af kirkehistorie, har blandt andet arbejdet for at bygge bro mellem de konservative teologiske institutioner Dansk Bibel-Institut i København og Menighedsfakultetet i Aarhus. Han har desuden skrevet en række bøger, herunder 'Mellem foragt og guddommeliggørelse. Arbejde i kristent perspektiv'.

I de senere år har Flemming Kofod-Svendsen leveret grundige studier af bevægelser på kirkens 'højrefløj' – bl.a. om vækkelsesbevægelsen: 'De højhellige', en bog om Kristeligt Forbund for Studerende og den kristne studenterbevægelse gennem tiderne samt en grundig artikel om 'De højkirkelige'.

I 2014 udkom hans ph.d.-afhandling om tidligere landssekretær i Kristeligt Forbund for studerende og rektor på Dansk Bibel-Institut Niels Ove Vigilius. Året efter hædrede Menighedsfakultet Flemming Kofod-Svendsen som Årets Teolog 2015.

Familien

Sammen med Inger-Margrethe har Flemming Kofod-Svendsen to døtre, en søn, tre svigerbørn og ni børnebørn. Forældrene bor nu nær de to døtre i Vanløse i København, så børnebørnene let kan komme på besøg til eftermiddagshygge. Ikke sjældent bliver der også sunget en salme af den svenske vækkelsesprædikant Carl Olof Rosenius, som betyder meget for fødselaren, skriver Kristeligt Dagblad.

Bodil

Sharon Stone underviser om profeti i Kulturcentret i København

Den 29., 30. og 31. marts får Kirken i Kulturcentret besøg af den amerikanske profet Sharon Stone.

Fredag aften er der åbent møde for alle interesserede.

Lørdag er der to seminarer kl. 10 og 13.30 med undervisning. Her betaler man et mindre beløb for at være med. Men man behøver ikke tilmelde sig på forhånd, fortæller Asbjørn Kristiansen fra Kulturcentret.

Desuden er der profetisk betjening lørdag aften. Og endelig taler Sharon Stone også ved søndagens gudstjeneste i Kirken i Kulturcentret.

Kirken har haft besøg af Sharon Stone 7 gange før, hvor hun har talt ved forskellige lejligheder. Så hun er en kendt skikkelse.

Sharon Stone er oprindeligt amerikaner, men flyttede for mange år siden til England, hvor hun nu har en profetisk tjeneste, bl.a. på www.propheticvoice.tv.



Når Sharon Stone går i gang med at profetere, kommer ordene ofte i en næsten uafbrudt strøm.

Hun er gift med Greg Black og bosiddende i Windsor.

Hun er grundlægger af organisationen Christ International Europe, www.cieurope.org.

Om programmet i København siger Asbjørn Kristiansen:

- Med profeter ved man jo aldrig, hvad der sker. Men som regel nøjes hun ikke med at tale, men profeterer også over dem, der er til stede. Og det er uhyre præcist. Naturligvis kan hun også tage fejl, som alle andre. Men det er næsten altid meget skarpt, fortæller han.

Ved seminarerne udfordres deltagerne til at forsøge at profetere over en anden ukendt person. Øvelsen skal give et skub til, at man lægger mærke til, at Gud taler gennem billeder og tanker.

- Har det haft en virkning, at hun tidligere har været på besøg og undervist? Er der flere, der nu profeterer?

- Ja, men det er nok mest i cellegrupperne, at man oplever det. Her sker der spændende ting, fortæller Asbjørn.

Emnet er "At kende og reagere på Guds tiltale".

Undervisningen vil udfordre deltagerne i nogle af de valg, de står overfor i deres liv med Gud. Vil de adlyde Guds ord ind i deres liv?

- Lørdag aften kalder vi for Helligåndsaften, siger Jarle Tangstad, der er ledende pastor.

"Vi forventer en aften, hvor den enkelte på en særlig måde oplever et møde med den levende Gud. Hvis man, som menneske, ønsker at komme på et nyt, mere konstruktivt niveau i sit personlige liv, må man søge Gud. Det er kun ham, der kan forny vore tankemønstre - give os et nyt perspektiv for vores fremtid! siger Jarle Tangstad.

Henri.

Præst møder sin næste på bodegaen

Kirken skal ud og møde folk i sognet, uanset hvor de, siger præsten Peter Worm Madsen fra Christianskirken i Aarhus.



Af Steen Jensen

Det kan godt være, det er noget utraditionelt at være kirke midt blandt kolde øl, dartskive, spillemaskiner, askebægre og bargæster. "Men Jesus gik også til fester", siger Peter Worm Madsen, som mener, at kirken må derud, hvor folk er, om så det er på et værtshus.

Der hvor de andre er, skal vi også være, tænkte Peter, da han i 2013 blev ansat i Christianskirken i det nordlige Aarhus.

Han er sognepræst og diakonmedarbejder. Han er siden 2014 jævnligt kommet på bodegaen Pipes, der ligger i sognet. Fra bodegaens vinduer kan man se kirkens tårn.

- Jeg vil gerne, at stamkunderne får at positivt indtryk, når de kigger over på kirkens tårn, siger Peter for at illustrere, hvad det handler om: At gøre kirken synlig, skabe goodwill og vise, at en præst ikke sidder højt hævet i et elfenbenstårn, men er et helt almindeligt medmenneske, der godt kan komme forbi og drikke en øl eller sodavand, få en god snak og tilbyde sin hjælp.

Tit handler det mest om sjov og ballade. Om at stå der ved bardisken og tale om dagen og vejen og dele vitser. Som præst tager Peter imod en masse "røg", både den blå af slagsen, der ofte hænger i luften, og den slagfærdige værtshushumor, altid serveret med venlighed og glimt i øjet.

- Så sker det, at det udvikler sig til en god samtale, og nogle gange kan det være, at en af stamgæsterne har noget, der trykker. Så trækker vi os lidt væk og snakker privat, siger Peter.

Tit er det mest praktiske behov, som folk kommer med.

En har måske en have, der har udviklet sig til et vildnæs. Så har Peter en flok frivillige i Christianskirken, han kan trække på, og som rykker ud og yder havehjælp. En anden skal måske have installeret en computer eller sat nye gardiner op, eller én kan måske efterhånden ikke sparke sig igennem rodet hjemme i lejligheden. Det er også sket, at nogen er kommet i en økonomisk klemme, og så har kirken ydet et lille lån via menighedsplejen, eller hjulpet til med økonomisk rådgivning.

Han prædiker ikke for gæsterne. Hvis de vil høre ham prædike, må de komme over i kirken, når han har gudstjenesten om søndagen.

Møde de socialt udsatte og ensomme

På bodegaen kommer alle slags mennesker. Håndværkeren, der lige smutter forbi for at få sig en pilsner, inden han kører videre til næste opgave. De studerende, der slår et slag forbi og sætter sig ved et bord for sig selv.

Men her kommer også socialt sårbare, som søger fællesskab og et frirum fra ensomheden.

Peter møder alle typerne, når han færdes rundt i det store Christians Sogn, hvor der bor cirka 15.000 mennesker.

Han møder dem i spillehallen, på kollegierne, på uddannelsesstederne, på børnehjemmet, på herberget og i boligkvarteret. Nogle gange inviteres han indenfor i private hjem.

Der er hende, der bor i en boligblok, er på kontanthjælp og har svært ved at gå på grund af overvægt. Hun sidder for det meste ned ved køkkenbordet, med kaffemaskinen, toasteren og colaen foran sig, så hun kun behøver at bevæge sig, når hun skal på toilet og i seng. På gulvet ligger cigaretskodder, tyggegummi, papir- og madaffald i hendes synsfelt. Peter sørger for, at en flok af kirkens frivillige kommer forbi og rydder op. Den dag bliver syv poser affald smidt ud.

Eller hende her: Hun virker til at have lidt mere overskud: Smilende, kvik, frisk i sproget, men da Peter kommer ind i hendes lejlighed, er den fuldstændig ufremkommelig på grund af rod. Det samme med den lille have ude foran: Her er ting bare blevet smidt i de seneste mange år, og græsset er dækket af tøjposer, sko, telefonbøger, shampooflasker, køkkenudstyr og andet. Peter får fat i nogle frivillige, og de kører to-tre læs affald væk i en trailer. Bagefter smiler kvinden glad, da hun ser terrassen: "Nå ja, den havde jeg da fuldstændig glemt alt om… hvor sjovt, at den lige gemte sig der".

4000 unge i sognet

Det er i grunden meget enkelt. Det handler om at være menneske til menneske, siger Peter. Hvad kirken forkynder om næstekærlighed om søndagen, skal praktiseres i hverdagen.

Christianskirken har en mangestrenget og velfungerende menighedspleje og har tradition for at række ud i sognet med besøgstjeneste, et sjælesorgsteam, plejehjemsbesøg, julehjælp m.v.

I 2012 besluttede menighedsrådet at styrke det diakonale arbejde yderligere og ansatte i 2013 den teologiuddannede Peter Worm Madsen som diakonmedarbejder. Forrige år blev han ansat som deltidspræst ved kirken. Han er i dag præst halvdelen af tiden og diakonmedarbejder den anden halvdel.

Besøgene på bodegaen Pipes er en vigtige, men dog kun lille del af hans arbejde. I begyndelsen kom han her en times tid én gang om ugen, i dag er det en gang om måneden.

- Jeg har kun mødt positive reaktioner i kirken over mine besøg på bodegaen, siger Peter, som er koordinator for mange af de frivillige, som Christianskirken alt i alt har cirka 400 af.

Et af hans fokusområder er sognets unge. Der ligger 11-12 kollegier og bor cirka 4000 unge mellem 20 og 35 år i sognet. Han er også synlig på studiestederne.

- Nogle af de unge studerende døjer med ensomhed, stress på studiet eller problemer med at være i en storby. Dem forsøger vi at gøre noget for. Vi laver bl.a. fællesspisninger og aftener med brætspil og film, eller inviterer til jule- og påskemåltider, hvor vi taler om evangeliet og hvad højtiderne betyder. Så får vi fortalt påskebudskabet, og nogle udbryder "What?", fordi de mest har forbundet påske med påskebryg og påskeferie, fortæller Peter.

I sognet ligger også to herberger for hjemløse, hvor frivillige fra kirken en gang om måneden kommer forbi og laver bål i haven, spiller guitar og hygger. Der er også et børnehjem, hvor frivillige læser lektier med børnene. En gang om året rykker kirkens frivillige ind i det nærliggende Kalmargade-kvarter, hvor der bor mange indvandrere, og stiller en hoppeborg op, leger med børnene, griller og spiller banko med de voksne.

Kirke 24syv

Christianskirken har en vision om at være "Kirke 24syv", som man kalder det, og derfor skal der være stor sammenhæng mellem dét, der bliver prædiket i kirken om søndagen, og måden, man rækker ud til alle sognets beboere, hvor de bor og færdes.

- Folkekirken har jo ændret sig, og danskerne går ikke så meget i kirke som for bare 40-50 år siden. I dag ser mange kirken som blot et tilbud blandt mange andre tilbud. Derfor tror jeg, at vi som kirke skal være opsøgende og være der, hvor folk færdes. Mange ser jo også kirken, som de ser kommunen. De spørger: Hvad kan jeg få ud af det?

- Når der bliver skåret i den sociale hjælp i det offentlige, bliver flere og flere opgaver jo også overtaget af kirken. Det er også en mulighed, vi skal gribe, for kirken er lokal, vi kender sognet, og hvis vi også lærer beboerne at kende, kan vi sætte ind med hjælp. Så giver det mening at være kirke, siger Peter Worm Madsen.

Brænder for diakonien

Det med diakonien er langt fra nyt for Peter. Han er uddannet teolog fra Aarhus Universitet i 2007, med supplerende undervisning på Menighedsuniversitetet, og allerede i sin studietid fik han interesse for diakonien. Dengang kom han i Aarhus Valgmenighed og har i flere år deltaget i SommerOase, og i valgmenigheden startede han en klynge (cellegruppe) op, som havde fokus på diakoni i lokalområdet.

- Gruppen tog ud i Aabyhøj (hvor valgmenigheden ligger, red.) og tilbød diakonal praktisk arbejdskraft gratis, fortæller Peter, som også var med til at starte et støttende diakonalt arbejde op på et krisecenter for voldsramte kvinder i Viby, et arbejde, som Aarhus Valgmenighed stadig står bag.

Han var også involveret i et par diakonale projekter i det indvandrertunge Gellerupparken, det første sammen med Youth For Christ. Senere var han tovholder for en gruppe på over 100 frivillige, der arrangerede Godhedsdage i Gellerupparken.

- Jeg arbejder stærkt for at udbrede diakonien i folkekirken i Aarhus, siger Peter, som også gerne støtter et samarbejde omkring diakonien mellem frikirker, organisationer og valgmenigheder i byen.

Peter Worm Madsen bor i Aarhus-forstaden Lystrup og er gift med sygeplejersken Cecilie. Parret har tre små børn.





Iben Thranholms klumme

Må man ta' baby med i Folketinget?

Folketingets formand, Pia Kjærsgaard, bad i den forgangne uge folketingsmedlem for Konservative Mette Abildgaard og hendes fem måneder gamle datter, Esther Marie, om at forlade folketingssalen. Det har ikke bare skabt røre herhjemme i andedammen, men har også fået opmærksomhed i store internationale medier som The Guardian og New York Tlmes. Historien deler vandene. Mange mener, at formanden burde have haft forståelse for Mette Abildgaards situation som mor til et spædbarn. Andre mener, at børn slet ikke hører til i folketingssalen, som er en arbejdsplads.

I et opslag på Facebook forklarer Mette Abildgaard, at det var en ekstraordinær situation som gjorde, at hun tog sin datter med til en afstemning i folketingssalen. Faderen til barnet var forhindret i at blive hjemme ved barnet, og Mette Abildgaard ville helst undgå at overlade datteren til sin sekretær i Folketinget, mens hun stemte, fordi barnet endnu er utrygt ved fremmede.

I Facebook-opslaget skriver Mette Abildgaard også, at hun egentlig har ret til et års barsel med fuld løn fra folketinget. Det har hun ikke ønsket at benytte sig af, fordi hun gerne vil tilbage og tjene folkestyret. "Men man kan have brug for et minimum af fleksibilitet med en datter på fem måneder - det blev jeg ikke mødt af i dag," skriver hun.

Jeg ved ikke, om der er en regel, der siger, at børn ikke må tages med i Folketingssalen, som formanden holder sig til. Hvis ikke, kunne man måske godt se igennem fingre med det, hvis barnet ikke skriger.

Men ved at bede Mette Abildgaard om at forlade salen, har formanden for Folketinget peget på noget andet meget vigtigt i denne situation. Mette Abildgaard har som sagt valgt ikke at benytte sig af sin barselsorlov. Det betyder - lidt firkantet sagt - at hun sætter sin rolle som folketingspolitiker over sin rolle som mor. Og når Folketingets formand ikke vil vise fleksibilitet, udstiller Mette Abildgaard Pia Kjærsgaard som den, der mangler forståelse. Men spørgsmålet er, om ikke det er Abildgaard, der mangler forståelse for sin rolle som mor?

Ved at bede Abildgaard om at forlade salen beder formanden hende faktisk indirekte om at tage stilling til, hvilken en af de to roller, som hun vil prioritere. Det er et budskab, som mange andre mødre i den vestlige verden også godt kunne trænge til at tænke lidt dybere over i stedet for kun at være optaget af, om de føler sig krænkede.

Af Iben Thranholm

Cand. teol., journalist og samfundsdebattør

Kæmp & Vind i BØN!

Af Elizabeth Alves

Bøn er mere end poetiske ord. Bøn kan forandre dit eget liv, familiens og samfundets. Kom med i kampen og oplev, hvordan din bøn bliver meningsfuld og virkningsfuld, når du kommer i direkte kontakt med Gud.

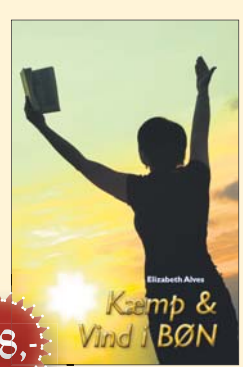

Se flere tilbud på www.hosianna.dk

Bruger film som prædiken

Kirke-i-byen har gjort marts måned til "Movie March", hvor kirkegængerne opfordres til at invitere venner med hjem efter filmgudstjenesten.

Vil du med mig i kirke og se en god film?

Sådan kan medlemmerne af frikirken Kirke-i-byen i Kolding i marts spørge deres kirke-fremmede venner.

Den store frikirke, der er en del af det apostolske netværk, har nemlig besluttet at bruge klip fra velkendte film i prædikenen.

Det er film som Breathe, Hacksaw Ridge, En verden udenfor, Collatoral Beauty, Black Panther, Inception, The Greatest Showman, Wonder Woman, Lion King og Forest Gump. Men det er vel at mørke ikke hele filmen, der vises, men kun korte klip.

Alle filmene indeholder nemlig scener, som kan give inspiration til at forstå dele af det kristne evangeliums sandheder.

Der serveres gratis popcorn, snacks og sodavand for at skabe biografstemning.



Filmene er moderne, kendte film.

Bandeord og groft sprog

Kirkens ledende præst, Jesper Kure, undskyldte ved gudstjenesten i søndags, at der uundgåeligt smutter nogle bandeord og groft sprog med, som man ikke normalt hører i kirken. Sådan er det desværre med moderne film fra Hollywood.

Men menigheden har vist forståelse. For kirken er meget optaget af kunne tage kirke-fremmede med i kirke til noget, de kender. Som fx. en film.

Tag nogen med hjem!

Normalt er der mulighed for at spise en middag i kirken efter gudstjenesten. Men det er aflyst i marts, hvor ledelsen i stedet opfordrer menighedens medlemmer til at invitere andre med hjem til middag og måske få en snak om det med Gud.

Ud over søndagsgudstjenesten kl. 10 holder kirken også en mere ungdommelig aftengudstjeneste kl. 19, hvor der også vises film. Ud over Jesper Kure deltager Ingrid Frederiksen, Amy og Simon Tind, Mike Wilson og Jacob Viftrup som talere i eksperimentet.

Planer om ny stor kirke

Der kommer ofte 300 i kirke en almindelig søndag, og kirken planlægger derfor at opføre en ny stor kirke med plads til tusind deltagere. Denne kirkebygning skal opføres ved siden af Kolding Internationale Højskole og vil koste ca. 35 mio. kr. Men planen er, at bygningen også kan udlejes til store konferencer, da Kolding ligger centralt placeret i det såkaldte trekants-område.

Henri.

Aarhus-kirker står sammen om diakonien

Fortsat fra forsiden

- Vi skal også drøfte, hvor behovet er størst lige nu og her, og hvordan vi fordeler de frivillige, så de kan hjælpe, når en anden kirke har behovet, siger Filip Osmundsen.

Netværket har fået tilsagn om støtte på cirka 330.000 kr. over tre år fra BorgFonden, der er en fond, som støtter initiativer i dansk kirkeliv.

Inspirationen er bl.a. hentet i Silkeborg, hvor "Kirkernes sociale arbejde i Silkeborg" de seneste 5-6 år har eksisteret mellem otte kirker og menigheder og i samarbejde med Blå Kors.

Blå Kors bliver også samarbejdspartner for netværket i Aarhus.

Naturlig del af den kristne tro

I første omgang er fokus på hjemløse og misbrugere, praktisk hjælp og familienetværk, men Filip Osmundsen håber, at der bliver koblet flere fælles tiltag på hen ad vejen.



Nogle af deltagerne i det nye netværk i Aarhus. Fra venstre netværkets formand Filip Osmundsen, LM, Linda Mortensen, LM Aarhus, Ruben Sortberg, Gadecaféen, Anne Walsøe, Aarhus Vineyard, Henrik Pahus, Aarhus Valgmenighed, Peter Worm Madsen, Christianskirken, Johane E. Larsen, IM og IKC, og Nathanaël Münch, Frelsens Hær i Aarhus.

Bl.a. med tilbud om økonomisk rådgivning, hvor borgere med rod i økonomien tilbydes hjælp til Skat, RKI, Kommunen, kreditorer m.v. - som det sker i kirkenetværket i Silkeborg – og en fælles mad- og tøjuddeling.

- Vi ser diakoni, det at være i tjeneste for andre, som en fast integreret del af kirkens selvforståelse, og en naturlig del af den kristne tro, siger Filip Osmundsen.

Nyt tilbud til familier:

Tal om Gud – i familien

Nærvær og fællesskab er omdrejningspunktet i det nye materiale, "Hæng ud med Gud – bibelåbner for familier", som i disse dage er på vej ud til juniorklubber, kristne friskoler og andre fællesskaber. Formålet er at give familier et værktøj til at tale om tro, liv og Bibelen.

"Materialet er kanon godt, og vi er i vores familie blevet afhængige af at holde andagt hver aften. Børnene er mere med og er meget aktive i samtalerne om teksterne. Det bedste ved materialet er, at det lægger op til gode og dybe samtaler om det at være kristen i dag - hvilket vi før ikke har brugt så meget krudt på".

Sådan siger familien Christensen, som var en af testfamilierne på "Hæng ud med Gud". Og reaktionene glæder Cecilie Thams Nord Hansen, som er projektleder og redaktør på denne udgivelse. "Målet har nemlig været at fremme den åndelige samtale i familien," forklarer hun.

Nærvær i familien

Mange familier har en travl hverdag, fordi hele familien skal nå mange ting.

"Det gør det svært at få anledninger til nærvær og til at være sammen i familien om, hvad troen betyder i hverdagen, hvad Bibelen lærer os om Gud og i det hele taget dele liv med hinanden", siger Cecilie. "Vi har oplevet en efterspørgsel på hjælp til dette, og "Hæng ud med Gud" er et bud på en løsning på denne udfordring".

Et hæfte - ikke en app

Med en kort bibeltekst og introduktion til at dykke ned i teksten, åbnes der op for samtale gennem konkrete spørgsmål og refleksioner for både børn og voksne.

Der er ingen datoer, man skal følge, så man vælger selv tempo og tidspunkt, så det passer for ens familie. Samtidig giver materialet mulighed for kontinuitet, struktur og regelmæssighed.

Bevidst lægges der ikke op til en masse kreative aktiviteter, der også skal gøres, men fokus er på kort og konkret samvær og samtale i familien uden afbrydelser, afsluttet med bøn.

"Og så er det med fuldt overlæg, at vi har lavet et hæfte og ikke en app", forklarer Cecilie. "Ikke fordi vi har noget imod digitale løsninger til bibelbrug, men fordi skærme gør det sværere for både børn og forældre at tale uforstyrret sammen".

Længere ud

De to første numre sendes gratis til klubber, kristne friskoler og andre fællesskaber.

Efter sommerferien bliver der indført en mindre egenbetaling, og man kan få tilsendt hæftet til sin bopæl. Samtidig vil vi forsøge at nå ud til dem, som ikke kender så meget til juniorklubber og fast kirkegang, men som alligevel er interesseret i at lære Bibelen bedre at kende "indefra", forklarer projektlederen.

Bodil





Hæng ud - med Gud

Målgruppen er primært familier med større børn (8-13 år), men mindre søskende kan også være med.

Materialet indeholder blandt andet temasider om den kristne tro, livstemaer, overblik over Bibelens bøger samt fakta- og vidensblokke. Det udkommer hvert kvartal med start 1. april. De to første hæfter er gratis og sendes til klubber, friskoler og udvalgte fællesskaber. Fra hæfte tre vil der være en mindre egenbetaling.

Projektet er et samarbejde mellem Bibellæser-Ringen, Indre Missions Familiearbejde, Evangelisk Luthersk Missions familiearbejde, Danmarks Folkekirkelige Søndagsskoler og Luthersk Missions Børn og Unge.



Præst i Skjern Bykirke og formand for Evangelisk Luthersk Netværk, Jens Lomborg, taler ved Retten til Livs årsmøde den 6. april.

Årsmøde med tilbageblik på 25 års kamp for ufødtes liv

Hvis kirken opgiver kampen for de ufødte, ødelægges noget afgørende i vores Gudsopfattelse, mener Retten til Liv, som holder årsmøde i Kronjyllands Frimenighed, Grenåvej 34A i Randers den 6. april.

Jens Lomborg, præst i Skjern Bykirke og formand for Evangelisk Luthersk Netværk, vil i foredraget kl. 13 tage et opgør med den distance og fortielse, som abortsagen omgærdes af langt ind i kirkens egne rækker. Årsmødet vil markere Retten Til Livs 25 års jubilæum, blandt andet med tilbageblik ved foreningens første formand, Orla Villekjær. Der vil også være fokus på Færøernes abortkamp ved formanden for den færøske søsterorganisation, Provita.

Dagen afsluttes med en forbønsgudstjeneste for de ufødte, hvor Retten til Livs igangværende 40 Dage for Livet-bønnekampagne i fastetidens 40 dage samtidig markeres. Der findes en særlig liturgi til formålet på bloggen: 40dageforlivet.dk

Årsmødet begynder klokken 9.30 med kaffe og slutter klokken 17, oplyser landssekretær Ellen Højlund Wibe.

Bodil

Tværkirkelig konference for kvinder

Kvinder i Netværk holder nu konference for niende gang. Det sker i Pinsekirken Randers på Mariagervej 117 den 6. april, og temaet er: "Du vendte min sorg til dans".

Konferencen henvender sig til "piger i alle aldre" og er både for gamle og nye kristne - og for dem, der bare er "nysgerrige på Jesus".

Fra sorg til dans

Konferencens tema er taget fra Es. 61: 3, hvor der står:

"Ja, alle som som sørger i Zion, vil han give festdragt i stedet for sæk og aske, glæde i stedet for sorg, lovsang i stedet for tungsind. De skal kaldes de retfærdige egetræer, og de skal stå som vidnesbyrd om Herrens herlighed."

- Gud er den, der er i stand til at vende vores liv og omstændigheder. Livet er fyldt med udfordringer, men vi vil vende vores hjerter mod Ham, der kan rejse os op og lade os stå fast i stormen, forklarer netværket.

Konferencens mål er således at udfordre, opmuntre og udruste kvinder til tjeneste for Jesus gennem et nyt og personligt møde med Ham i lovsang og tilbedelse samt gennem taler og stærke vidnesbyrd.



Astrid Dahle Nærbø er leder for Kvinner i Nettverk i Norge.



Tabita Jørgensen arbejder med diakoni i hele Danmark.

Der bliver også tid til god mad og hyggeligt fællesskab rundt om bordene. Der vil også blive mulighed for køb af smukke "Eden"-smykker, og der vil være indsamling til nødhjælpsorganisationen "Børn Sulter".

Talere fra Norge og DK

Astrid Dahle Nærbø er leder for Kvinner i Nettverk i Rogaland fylke i Norge. Hun brænder for at kvinder i alle aldre og i alle faser af livet må opdage og leve i deres fulde Gudgivne potentiale.

Astrid vil dele fra sit eget liv om livet med op- og nedture og om at stå i tro for helbredelse for hendes handicappede søn, der døde i en alder af godt 20 år.

Tabita Jørgensen er mor til 3 børn og i fuldtidstjeneste med overnaturlig diakoni i det meste af Danmark. Hun har en stor passion for vækkelse og virker med det profetiske og med tegn, undere og mirakler.

Tabitas arbejde er at hjælpe kirkerne med at lave samlingspunkter for forskellige typer af udsatte, som samfundet måske har givet op over for, og hun ser dagligt mirakler, hvor Gud griber ind og gør sit værk.

Konferencen starter kl. 10.00. Pris for hele dagen inkl. mad kr. 300 inden 1. april, herefter kr. 350. Der er rabat for studerende og modtagere af integrationsydelse.

Tilmelding på Kvinder i Netværks hjemmeside.

Bodil



Påskeudstilling med Laigaard

Fra Palmesøndag til 2. Påskedag udstiller Peer Laigaard nogle af sine store farverige malerier på Café Morgenstjernen i Christiansfeld. Der er gratis åbent fra 13.30-16.30.

Den første og sidste dag vil Peer Laigaard fortælle sit personlige vidnesbyrd om, hvordan han var en almindelig dansk hedning, som han selv udtrykker det. Han var truet af både konkurs og voldsomme rygsmerter. Og i sin nød tog han med til et møde med Hans Berntsen og blev straks helbredt. I løbet af 3 uger havde han fået styr på økonomien og havde fået et vellønnet job. Han giver Jesus æren for det nye liv, han nu fik, hvor han maler.

Efter møderne tilbyder han forbøn for syge og søgende.

Udstillingen sker i forbindelse med Udfordringens påskeavis, hvor der er interview med Laigaard. (Se bagsiden.)

Henri.

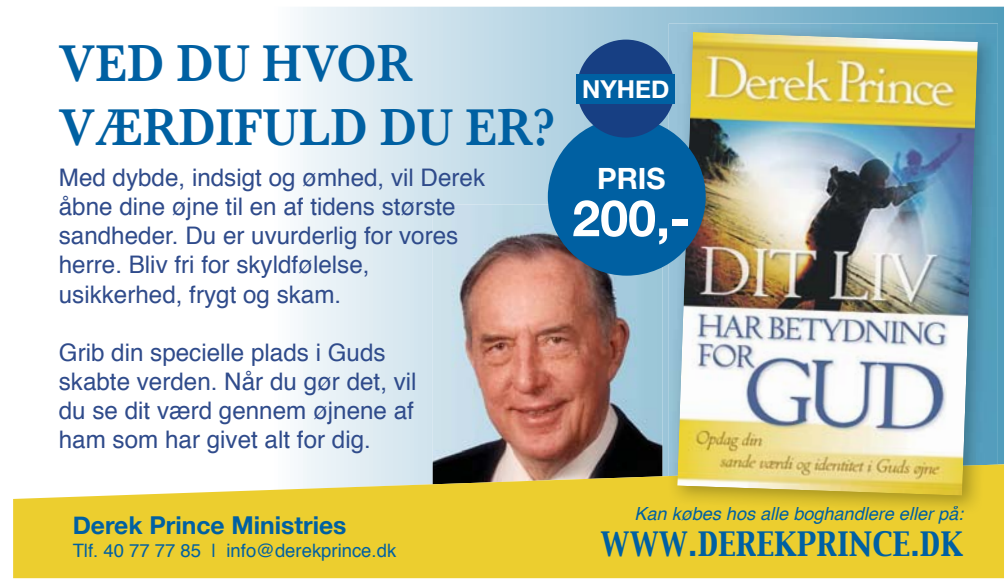

LEDER

Kristne asyl-ansøgere afvises fordi vi ikke tager troen alvorligt

Det kan være svært for en omvendt muslim at overbevise de ateistiske myndigheder om, at deres omvendelse til kristendommen er ægte.

Rapport fra Sverige

I Sverige har fem landsdækkende frikirker protesteret til regeringen over, at afghanske asylansøgere, der bliver troende kristne, udsættes for en urimelig og vilkårlig test.

Frikirkerne har indsamlet data fra 76 frikirker over hele landet på 619 afghanere, der ansøgte om asyl i 2015-2018. Afghanerne har angivet, at de er blevet døbt og betragtes som omvendte, og ni ud af ti har et dåbsbevis fra deres menighed.

Rapporten viser, at 68 procent af de kristne afghanere alligevel fik afvist deres asylansøgning, fordi myndighederne ikke betragter deres tros overbevisning som ægte. Hvis asylansøgeren først sendte oplysninger om deres omvendelse sent i sagsbehandlingen, blev hele 81 procent afvist.

Frikirkerne har også påvist, at asylbehandlingen er meget forskellig. I Jönköping er afslagsprocenten 44 pct., mens den i Göteborg er 80 procent. Ved sammenligning af to menigheder med omkring 50 afghanske konvertitter er 52 procent blevet afvist i den ene menighed, men 84 procent i den anden.

Til det svenske dagblad Dagen siger en af rapportens forfattere, teologilærer Ulrik Josefsson, at Migrationsrådet også gør forskel for konverterens intellektuelle evne til at reflektere over deres overbevisninger. "Det betyder, at det er den intellektuelle kapacitet og evnen til at udtrykke sig, snarere end troens overbevisninger, der bedømmes," siger han.

Også danske sager

Også i Danmark oplever vi, at kristne asylansøgere bliver afvist. Her har folk fra både frikirker og folkekirken forsøgt at lave en lignende rapport. Den er endnu ikke blevet til noget.

Men vi kan jo jævnligt i medierne læse om eksempler på asylansøgere, som bliver afvist, fordi myndighederne åbenbart ikke forstår alvoren i at skifte religion. De kan åbenbart ikke forestille sig, at troen kan være det vigtigste for et menneske.

Myndighederne - og politikerne, som bestemmer myndighedernes holdning - gør sig ikke klart, at religion i næsten hele verden udenfor Danmark er en meget vigtig grund til, at mennesker forfølges. I hele den muslimske verden riskerer kristne - og specielt muslimer, som går over til kristendommen - at blive forfulgt på alle måder. Ja, de risikerer at blive slået ihjel.

Kristne er faktisk den mest forfulgte gruppe i verden.

Når religion betragtes som noget ligegyldigt

Sagen er, at vores samfund er blevet så afkristnet, at man ikke længere tager troen alvorligt.

Er det derimod af politiske grunde, man flygtede, er det straks en anden sag. For politik rangerer højt i politikernes verden.

Gennem mange år er kristendommen blevet stadig mere udelukket fra det offentlige rum. Begrundelsen er ofte den pæne, at det offentlige (skoler, sygehuse osv.) skal være neutrale. Men samtidig må det offentlige åbenbart godt tage parti for moderne holdninger, som falder i politikernes smag.

Vi har altså fået et såkaldt religions-neutralt samfund, hvor kristendommen er skubbet ud af det offentlige. Samfundet betragter troen som noget irrelevant, noget kuriøst og ligegyldigt.

Men Udfordringens læsere véd jo, at troen for en ægte kristen er det allervigtigste i livet. Også i Danmark.

Så der er brug for, at vi markerer, at troen betyder noget for os og skal tages alvorligt.

Og så må vi bakke op om de forfulgte. Det er jo paradoksalt, at danskernes afstandtagen fra islam bliver til skade for kristne og omvendte muslimer. Også blandt flygtninge og indvandrere findes der naturligvis nogen, som blot udnytter systemet. Men det skal ikke gå ud over de ægte flygtninge.



Henri Nissen
Ansvarshavende redaktør

UGENS PRÆDIKEN

Af Henrik Csizmadia



Forkynder og forfatter, leder af Omega Kristent Center

- Er den slange fra Gud...?

"Herren sagde til Moses og Aron: »Når Farao siger til jer, at I skal gøre et under, skal du sige til Aron: Tag din stav, og kast den foran Farao! Den skal blive til en slange.« Så gik Moses og Aron til Farao og gjorde, sådan som Herren havde befalet; Aron kastede sin stav foran Farao og hans hoffolk, og den blev til en slange. Men Farao tilkaldte vismændene og troldmændene, og Egyptens mirakelmagere gjorde det samme med deres hemmelige kunster; de kastede hver sin stav, og stavene blev til slanger. Men Arons stav slugte deres stave."

(2. Mos. 7, 8-11)



Hvis der findes falske penge, er det fordi der findes modsvarende ægte. Men vil du afvise en ægte 1000 kr. seddel, fordi der findes falske?

Her gør Gud et under ved Aron. Men Faraos troldmænd gør nøjeagtigt det samme. Det første var Guds kraft, det andet var dæmonisk kraft! Men tegnene lignede hinanden fuldstændigt. Man kunne forstille sig, at hvis nogle af vore dages kristne var til stede ville de udbryde:

" - Aron er okkult! Aron er en falsk profet! Aron gør det samme som troldmændene! Falske ånder er kommet ind i Aron og Guds folk!"

Der har i mange år været en udbredt vildfarelse, som spredes gennem bøger og hjemmesider, hvor man kalder noget vildfarelse og dæmonisk, selvom det er fra Gud, eller sker ved Guds Ånds salvelse og inspiration.

Djævelen kan kun efterligne, ikke skabe. Han har efterlignet og lært af Skaberen; derfor er der mange okkulte ting og New Age-teknikker, der kan minde om noget, Gud gør.

Nogle gange er der noget, som kirken først genopdager, efter at New Age er begyndt at bruge de principper i en forkert ånd.

Andre gange forsøger Djævelen at efterligne noget, Gud gør, efter at kirken er begyndt på det.

Andre gange sætter fjenden noget igang, fordi han ser, at Gud har gang i noget nyt, så der kommer en slags "efterligning" i den okkulte verden.

Fx har Gud forløst mere undervisning og åbenbaring om engle, deres tjeneste og samarbejde med os i de sidste mange år - og hvad ser man i New Age-kredse: masser af undervisning om engle og deres hjælp!

Har du nogensinde hørt om en falsk 150 kr. seddel? Nej, vel? Hvorfor? For der findes ingen ægte 150 kr. seddel! Men der findes falske 100 eller 1000 kr. sedler - fordi der findes ægte! Men vil du afvise en ægte 1000 kr. seddel, fordi der findes falske?

Hvis du tror, at Guds Rige og Kirke bliver mindre overnaturlig i endetiden, så kan du godt tro om; den vil blive mere overnaturlig end nogensinde før - så "get used to it"!

Satan er meget, meget nervøs for en kirke fyldt af Guds herlighed, engle og Guds overnaturlige kraft, derfor forløser han en meget smart strategi med at gøre Guds folk rædselsslagne for Guds overnaturlige kraft. Strategien går ud på at bilde Guds folk ind, at det overnaturlige fra Gud og reaktioner på Guds kraft er okkult. Satan hvisker i deres ører: " Det ligner jo noget fra New Age og okkultister", "det er jo ligesom kundalini og hypnose" og henviser til de efterligninger, han selv har produceret. Djævelen vil på denne måde få Guds kirke til at lukke af for Guds kraft og det overnaturlige fra Gud, så det til sidst kun er New Agere og okkultister, der har overnaturlig kraft!

Djævelen har stor erfaring i dette; han har bedraget kristne på denne måde gennem hele kirkehistorien: Fx da Pinsebevægelsen med tungetale osv begyndte, blev den bl.a. kaldt "Satans sidste opkast fra Helvede" af kristne!

Men allerede på Jesu tid så vi dette - hør hvad skrifttro jøder sagde til og om Jesus:

"Det kan kun være ved dæmonernes fyrste, Beelzebul, at han uddriver dæmonerne.«
(Matt. 12, 24)
"Du må være besat af en dæmon."
(Joh. 7,20)
"Nu ved vi, at du er besat af en dæmon!"
(Joh. 8, 52)
"Han er besat af en dæmon, han er vanvittig. Hvorfor hører I på ham?"
(Joh. 10, 20)
"Han fører folket vild!"
(Joh. 7, 12)

Så vær ikke for hurtig til at stemple noget som "fra Djævelen", fordi det ligner "Faraos troldmænd"!

Søndagens tekst: Luk. 11: 14-28

Jesus under falsk anklage

14 Engang uddrev Jesus en ond ånd, som havde
gjort en mand stum. Efter at være befriet fra den
onde ånd kunne den stumme mand tale, og folke-
skaren var forbløffet. 15 Men mange var skeptiske.
Nogle sagde: »Det må være med hjælp fra Satan,
de onde ånders fyrste, at han driver dæmonerne
ud.« 16 Andre ville sætte ham på prøve ved at bede
ham gøre et mirakel, som helt klart var fra Gud.
17 Jesus var klar over, hvad de tænkte, og derfor
sagde han: »Hvis et land ligger i krig med sig selv,
går det sin undergang i møde. Det samme gælder
et hjem og en familie. 18 Hvis nu Satan uddriver
sine egne onde ånder, hvordan kan hans rige så
bestå? I påstår, at jeg uddriver onde ånder ved
hjælp af de onde ånders fyrste. 19 Påkalder jeres
egne tilhængere så også Satans magt, når de
vil drive onde ånder ud? Prøv engang at spørge
dem! 20 Men hvis det er ved Guds kraft, at jeg
driver dæmoner ud, så er Guds rige jo kommet til
jer! 21 Når en stærk og bevæbnet mand bevogter
sit hus, kan han have sine ejendele i fred. 22 Først
når en, som er stærkere end ham, angriber og
besejrer ham, kan den stærkere afvæbne ham og
fordele byttet. 23 De, der ikke er med mig, er imod
mig, og de, der ikke arbejder sammen med mig,
modarbejder mig.

Fra det onde til det værre

24 Når en ond ånd er drevet ud af et menne-
ske, strejfer den omkring i ørkenen for at finde
et sted, hvor den kan slå sig ned. Når den ikke
finder noget, siger den til sig selv: 'Jeg må hellere
vende tilbage til det »hus«, jeg kom fra.' 25 Når den
vender tilbage, finder den huset rengjort og sat
fint i stand. 26 Så går den ud og finder syv andre
ånder, værre end den selv, og de flytter alle ind i
det ledige hus. Da bliver det sidste værre end det
første for det menneske.«

Velsignelsen ved at handle på Guds ord

27 Mens Jesus talte, råbte en kvinde fra mæng-
den: »Åh, velsignet er den kvinde, der bragte dig
til verden og nærede dig ved sit bryst!« 28 Jesus
svarede: »Velsignede er de, der hører Guds ord
og handler på det.«

Teksten er fra Bibelen på Hverdagsdansk

Af Irene Kühn Kaae

Socialrådgiver,
Nykøbing Falster

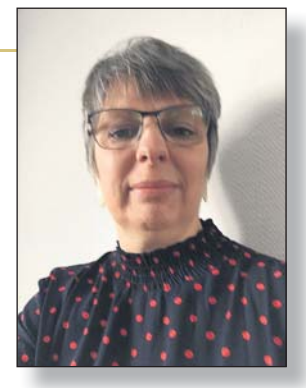

Hvad er et sundt menighedsliv?

Bibelen bruger betegnelsen "Den sunde lære" flere steder i NT. Det gør den, fordi der findes meget usundt, som kan føre os på afveje i vores åndelige liv som individ og som fællesskab.



Hvis ikke Jesus og korsets budskab har været centralt i forkyndelsen, så hører denne forkyndelse egentlig ikke hjemme i kirken, skriver ugens kronikør Irene Kaae.

Vi har brug for til stadighed at blive bevaret i en sund lære. Det har altid været en udfordring for menighederne, og det er det også i dag. Ud fra Tonni Jacobsens indlæg i avisen d. 13. januar fremgår det, at Frikirkenet søger at opretholde sunde miljøer i kirkerne ved at sørge for, at der er styr på børneattester, bredt forankrede lederskaber, åbne årsregnskaber og ekstern supervision i medlemskirkerne.

Det er selvfølgelig nødvendigt, at loven overholdes, og det kan være godt at skabe nogle retningslinjer på diverse områder. Men den slags gøres ofte for at kunne signalere udadtil, at vi har styr på det, og for – i en given situation – at kunne frasige sig ansvar ved et simpelt tjek af, om gældende politik på området er fulgt.

Det er ikke så tit, at politiske standarder i sig selv er et værn mod vanskeligheder – hverken i en sekulær institution og slet ikke i en kirke. Måske der tænkes og arbejdes alt for menneskeligt, når det drejer sig om menighedens sundhed?

Brug for åndelig bedømmelse

Bibelen lærer os, at vi behøver åndelig bedømmelse – både i forhold til os selv, hinanden og ift. den undervisning, vi modtager og giver plads til i vores menigheder.

Det er, som om denne dimension af åndelig bedømmelse ikke anses som nødvendig og mulig, når man søger at opretholde sundhed i kirkefællesskaber.

Jeg oplever en kultur i frikirkerne, hvor bedømmelse ofte anses for at være kritik, og kritik nærmest anses for at være en synd.

Det er sandt, at vi ikke skal dømme nogen, men vi skal bedømme alt. Vi har brug for at bede til Jesus om at få opøvet den åndelige bedømmelse og få visdom til at udøve den i kærlighed. Vi har brug for frimodighed til at sige fra, når vi oplever noget vrangt. Dernæst må vi hjælpe menigheden til at være på vagt ift. usund forkyndelse. For forkyndelsen er hovedhjørnestenen i forhold til at skabe sunde, åndelige menigheder. Derfor er der noget, der tyder på, at forkyndelsen i vore menigheder ikke altid er tilstrækkelig og sund.

Men hvordan kan vi se, om den forkyndelse, vi modtager, er sund?

Jesus selv har givet os en stor hjælp ved at indstifte nadveren. Nadveren taler om Jesus og det, som han har gjort for os, da han gav sit liv på korset – Jesu forsonende død. Jesus siger: "Gør dette (del nadveren) til ihukommelse af mig." (1.Kor.11:24)

Forkyndelsen om det helt centrale i evangeliet: Jesu blod, korsets betydning, vores behov for frelse, kommer ved nadveren til at stå helt centralt. Det var netop det, Jesus ønskede. Korset er nemlig til stadighed en forudsætning for opstandelseslivet. Den sunde lære vil altid have korset som det centrale og igen og igen vende tilbage til korset som udgangspunkt og grundlag for alt andet, der knytter sig til evangeliet.

Stagneret ved korset

Vi er i den lille menighed, som jeg er en del af, blevet beskyldt for "at være stagneret ved korset." Og det er sandt. Det er vi. Der findes kristne, der tror, at vi kan komme videre – forbi korset – ind i et liv, der ikke mere handler om blodet, som renser fra synd. De taler om et sejrende, virkningsfuldt kristent liv som værende noget, der sker efter korset. Det er en stor misforståelse!

Vi kommer aldrig videre, forbi korset. Alt hvad kristendommen indeholder er skænket os ved korset; ved Jesu blod, hans død og opstandelse. Der findes intet i kristendommen, som ikke har sit udspring i en åbenbaring og forståelse af korset. Derfor bør Kristus og korsets evangelium altid være udgangspunktet – uanset om man forkynder kærlighed, dåb, åndens gaver, åndens frugter, bøn eller andre emner inden for kristendommen. For det er først, når korsets evangelium kommer i spil, at kraften i evangeliet kan vise sig: kraften til frelse, til et sejrende liv, til ydmyghed over for og kærlighed til hverandre samt nåden til at modtage alt, hvad der er os skænket i Kristus Jesus. (1.Kor.1:17-18)

Vi kan derfor bedømme sundheden i den forkyndelse, som vi modtager ud fra spørgsmålet: Har Jesus og korsets budskab været centralt i forkyndelsen?

Mange sunde kristne rundt omkring i vort land har svært ved at finde kirker med en sund forkyndelse. Det er simpelthen svært at finde kirker, hvor budskabet om korset er i centrum. Måske Jesu kors ikke er det, der optager vores forkyndere mest? Der synes i stedet at være modeemner inden for forkyndelse i dag, fx emner som relationer – til Gud, sig selv og andre mennesker, discipelskab m.m. Populære emner, som mange menigheder gennemgår næsten på samme vis. Det kan være okay, hvis altså det vægtes rigtigt, så Jesus og korset – ikke os selv! – bliver det centrale i forkyndelsen.

Men hvis ikke, så bliver det bare gode menneskers tanker og betragtninger om, hvad vi kan, skal og bør, og så hører det egentlig slet ikke hjemme i en kirke. Gode menneskelige tanker pakket ind i kristelige termer opbygger ikke en menighed åndeligt, men det kan selvfølgelig bidrage til forståelse af menneskelig interaktion.

Vidner i ord og liv

Vore kirker er præget af præster med højere teologiske uddannelser end tidligere. Desværre oplever jeg bare, at forkyndelsen ikke er blevet tilsvarende bedre. Måske er tidens snobberi for uddannelse bare ikke svaret, når det drejer sig om hyrder, lærere, sjælesørgere og forkyndere i vores kirker. Måske har vi brug for præster, der kommer tilbage til korset og ydmygt ind for Gud beder om et levende og aktuelt ord til netop hans eller hendes menighed. Og som derved oplever, at Gud i al sin nåde og på mangfoldig vis giver et ord, der møder menighedens behov og bliver til frelse, gudsfrygt og sand trosopbyggelse for menigheden.

Et menneske bliver ikke en kristen ved at gå ind i en kirke, lige så lidt som det bliver en hest af at gå ind i en stald. Vi skal ikke lokke mennesker til at godtage vores livsforståelse. Vi skal i ord og liv være et vidne om det, Jesus er og har gjort for os. Den sejr, som han vandt på korset, og som rækker langt ud over vores jordiske liv. Det er svært. Mange vil ikke forstå budskabet og ikke acceptere hverken budskabet eller os. Men korsets budskab fører til sunde kristne menigheder, som Gud kan fylde med sin Helligånd og virke igennem, og Gud kan gøre langt ud over, hvad vi kan, og hvad vi fatter og forstår, når vi i tro og lydighed bøjer os under evangeliets sandhed. (Ef.3:20-21)

Må Gud give os sunde menigheder præget af en sund lære.



Spørg Præsten & Psykologen



Skriv til Jørn og Karin Braüner (Præsten og Psykologen) på email: brevkasse@praestenogpsykologen.dk eller Idrætsvej 91, 2650 Hvidovre. Ikke alle breve offentliggøres. Du vælger selv, om du vil være anonym. Hjemmeside: www.praestenogpsykologen.dk. hvor du bl.a. kan købe bogen "Stå stærkt i stormen" og tilmelde dig nyhedsmail. – Hveranden uge bringes brevkassen: "Fra Sygdom til Sundhed" med ***Orla Lindskov*** *om overnaturlig helbredelse. Orla@udfordringen.dk*

Fri for panikangst ved Guds hjælp

Hej Jørn og Karin

Jeg var plaget rigtig meget af panikangst for nogle år siden.

Jeg satte mig selv i "terapi".....

Som kristen har vi jo den største læge, nemlig GUD, den almægtige, at trække på.

Hver gang angsten eller angsten for angsten væltede ind over mig, begyndte jeg at takke Gud for hans gaver.

Fx havde jeg det ganske forfærdeligt, når vi kørte over broer, og jeg måtte sidde på mine hænder for at undgå, at jeg åbnede bildøren og hoppede ud.

Jeg begyndte at takke Gud for de ingeniører, der havde tegnet og konstrueret broen, så det var muligt at komme let over vandet og for alle dem, der havde deltaget i byggearbejdet.

Jeg fandt ud af, at man ikke kan være angst og takke på samme tid.

Dette gjorde jeg, hver gang angsten tromlede ind over mig.

Gud satte mig helt fri.

Pris Herren.
vh Britta

Kære Britta

Tak for dit indlæg og dit dejlige vidnesbyrd. Det er rigtig opmuntrende og trosstyrkende at høre.

Det er rigtigt, at Gud er vores største læge, og at han kan nå dybere end nogen anden i vores indre og komme med sin lægedom.

Du fik en erfaring med, at angsten forsvandt, når du takkede Gud. Det er vigtigt at gøre sig disse erfaringer over tid. Hver gang der ikke handles på angsten, vil den blive mindre.

Når du takker Gud, giver du Guds ord magt i stedet for angsten.

Det aktiverer vores tro, når vi proklamerer Guds ord og takker Gud for, at det vil ske.

Vi har selv brugt Salme 91 meget, da der er mange vers om Guds løfter til os, og at vi intet har at frygte, når vi kender Gud.

Med venlig hilsen
Jørn og Karin



Når du takker Gud, giver du Guds ord magt i stedet for angsten.

Hvor meget skal jeg være der for mine forældre?

Hej Karin og Jørn

Jeg er i den situation, at jeg stadig har begge mine forældre.

Det burde jeg være taknemlig for.....men mit evige problem er, at jeg ikke orker at tage mig af mine forældre, og allerede nu hvor jeg skriver det, føler jeg mig som et egoistisk menneske.

Jeg har, siden jeg var barn, haft en kronisk sygdom, den bestemmer meget over mit overskud til andre mennesker, og jeg er nødt til at vælge/prioritere de sociale sammenhænge.

Vores kirke prioriterer vi højt, den giver så meget.

Bibelen siger jo at vi skal: ære vores mor og far. Hvordan skal jeg håndtere det? Jeg har jævnlig kontakt til mine forældre og hjælper dem på forskellig vis. Jeg føler, at jeg skal vælge mellem gamle forældre og mine børn/børnebørn/kirke.

Hvor meget ansvar har jeg for mine gamle forældre, når de ikke vil modtage anden hjælp, som de ellers har råd til at få?

Jeg synes, jeg står i et evigt dilemma mellem mine børn og gamle forældre.

BL

Hej BL

Vi kan godt forstå, at det er lidt af et dilemma, du står i, og at det ikke er et let valg. I denne sag, som i så mange andre, er der er flere sider af samme sag. Problemet er ofte, hvis vi bliver unuancerede og kun ser sagen fra én side.

Din måde at skrive på viser, at du er opmærksom på dette, og det er et sundhedstegn. Lad os se på sagen fra flere sider her:

Du har ret: Bibelen taler om at vi skal ære vores far og mor, og det er først og fremmest os, der har ansvar for vores forældre og nærmeste, ikke "staten" eller "det offentlige".

Det vigtige er, at vi har den rette indstilling i hjertet, og at det er den, vi lever ud fra. Det er også vigtigt at forstå, at det ikke altid skal være let at gøre det rigtige. Jesus taler om at gå den ekstra mil, og i et samfund, hvor vi igen og igen opfordres til at "realisere os selv", er det ekstra vigtigt at leve med kærlighed og være og gøre noget for andre.

Samtidig taler Bibelen også om, at en mand forlader sin mor og far og holder sig til sin hustru. I det at forlade ligger der en klar adskillelse fra et tæt liv med sine forældre til nu et tæt liv med sin ægtefælle. Forældrene er der stadig, men der er ikke samme tætte forbindelse, og det er heller ikke alt, de skal være en del af, eller omvendt.

Det lyder som om, at der er meget skyldfølelse, der bliver aktiveret hos dig. Vi tænker, at hellere lidt mindre og god tid sammen med dine forældre end meget tid sammen, hvor I slider på hinanden.

Du nævner jo også, at du har en kronisk sygdom; og det skal der tages hensyn til. Hvis du alligevel er drænet for energi, har du jo ikke så meget at give af.

Det er dog vigtigt, at du mærker efter, så du lærer at mærke og give udtryk for dine behov. Det er jo ikke kun alle andres behov, der skal tilgodeses. Du er lige så meget værd som de andre og har ret til det samme som andre.

Det er vigtigt, at du bemærker, hvad der giver dig energi, og hvad der dræner dig. Det virker som om, at kirken giver dig energi. Jesu løfte er, at når vi søger Guds rige først, skal alt det andet gives os i tilgift. Derfor vil du aldrig fortryde, når du søger Gud først ved fx at gå i kirke.

Se ikke på det som enten kirke eller dine forældre, men nærmere: Kirke og livet med Gud for at få mere overskud til at være noget for dine forældre.

Det er ok at sætte grænser, og der kan være en sund form for grænsesætning ift. de ting, du nævner, de kan købe sig fra.

Det kan være vigtigt at sige højt, at dine forventninger til jeres tid sammen er, at I får tid til at snakke sammen. Og at nogle af de andre ting må de købe sig til.

Tal med dine forældre om, hvad der er vigtigt for dem, at de får fra dig, og hvis du gør nogle af disse ting, så føler de, at deres behov bliver mødt, selv om du ikke kan gøre alting.

Dit vigtigste ansvar nu er din egen familie, din mand og dine børn, da du har valgt dem.

Et barn har ikke valget, det er sat i en familie, og en barndom er meget kort tid.

Det er de voksne, der har valget.

Med venlig hilsen
Jørn og Karin



Det er vigtigt, at du kender dit ansvar, men det er også vigtigt, at du ved, hvad der ikke er dit ansvar. Når du ser nød i verden, er noget af det helt udenfor dit ansvarsområde, og du skal intet gøre ved det. Det bedste, du kan gøre, er måske at lade være med at fokusere på det og lægge det over i Guds hånd.
Reducer i stedet for dit udsyn til det, du skal tage ansvar for. Det kan godt ske, at noget af det handler om nød rundt omkring i verden. Vi skal alle tage ansvar for noget, men ingen skal tage ansvar for alt. Tænk først og fremmest på dine nærmeste, din nærmeste verden og de områder, som ligger udenfor det, men som du har et hjerte for og kan gøre noget ved. Et menneske kan kun rumme en vis mængde, og hvis du bliver alt for tynget, er det måske, fordi du prøver at rumme for meget.

Hotline til Præsten & Psykologen



På alle onsdage fra kl. 10-11 kan du ringe til Præsten & Psykologen på tlf. 5018 9622. Nogle spørgsmål bringes senere i Udfordringen.

Du kan skrive et spørgsmål eller en kommentar til:
Jørn og Karin (Præsten og Psykologen) på email:
brevkasse@praestenogpsykologen.dk



Stomi-sygeplejerske fik Omsorgspris

Flere stomisygeplejersker i kommunerne kan højne patienternes livskvalitet, siger Malene Thomsen, som i sidste uge modtog 'Omsorgsprisen 2019' fra Dansk Kristelig Sygeplejeforening.

Af Bodil Lanting

Stomi-sygeplejerske Maria Magdalene Schmidt Thomsen, som har været ansat af Kolding Kommune siden 2015, modtog den 15. marts Dansk Kristelig Sygeplejeforenings omsorgspris efter at være indstillet til prisen af sine kolleger.

Det dobbelte fornavn bruges dog ikke af prisvinderen, som går under navnet "Malene". I indstillingen, som indeholder udtalelser fra flere af Malenes patienter, betegnes hun som et sødt, roligt og betænksomt menneske. Kollegerne omtaler hende som en ildsjæl og en god rollemodel.

"Malene har været stomi-sygeplejerske i de sidste 15 år. Udover at udføre sygepleje til borgerne i Kolding Kommune er hun også aktiv i forskellige netværk og har bl.a. været med til at etablere erfagrupper i kommunalt regi for sygeplejersker, der arbejder med stomi-sygepleje.

Malene er med sin høje faglighed og sin fantastiske personlighed en sygeplejerske og et menneske, der gør en forskel for andre," hedder det i indstillingen.

Mere end pose-skift

Om sit arbejde som stomisygeplejerske fortæller Malene:

"En studerende, som fulgte mig en dag, sagde: " Jeg troede, vi bare skulle skifte poser, men det var så meget mere end det".

Det er nok meget sigende.

Hver gang jeg åbner døren til en ny borger er målet at bidrage og sikre livskvalitet for netop denne borger."

Malene besøger borgere med nyanlagt stomi, men også nogle, som har levet med permanent stomi i årevis. Alle har ret til at bede om hjælp, understreger hun.

Da Malene startede inden for specialet, kunne en patient være indlagt 10-12 dage for at få oplæring i stomipleje.I dag behandles og udskrives patienterne meget hurtigere. Under indlæggelse er der fokus på smertebehandling, mobilisation mm., men ofte kommer motivationen og overskuddet først, når borgeren er i eget hjem.

Hver gang jeg åbner døren til en ny borger er målet at bidrage og sikre livskvalitet for

I deres eget hjem vil borgerne spørge om tusinde ting - både de praktiske og de sociale forhold omkring en stomi.

- Jeg ser mig selv som "en katalysator" – en der hjælper tilbage til det gode liv trods stomi. Det handler om at finde præcist det produkt, som passer til den enkelte. Jeg plejer at sige "vor herre har skabt os ens, vi falder bare lidt forskelligt ud".

Borgere kan henvende sig med spørgsmål om hudproblemer, lækage mm. Mange "affinder" sig med disse problemer, men de kan komme frem under et hjemmebesøg, fortæller Malene.

Livskvalitet

- Det som jeg elsker ved mit arbejde, og som giver dagligt kick, er at jeg er med til at give livskvalitet. At borgeren oplever stor tryghed ved at have en tæt kontakt. Jeg er aldrig længere væk end et telefonopkald.

Mit håb er, at kommunerne vil ansætte stomisygeplejersker, som aktivt tager ud til borgerne og underviser andre faggrupper. Jeg er sikker på, at både kvalitet og økonomi vil højnes, hvis kommunerne tør, understreger Malene Thomsen.

Hun er uddannet fra Vejle sygeplejeskole i 1989 og brugte de efterfølgende 5 år i almenmedicinsk speciale. Herefter skiftede hun til organkirurgien, hvor hun nu har været i mere end 20 år.

- Jeg har lært så meget i samarbejdet med dygtige kirurger og sygeplejersker. Og især var glæden ved at arbejde med patienter med stomi kæmpestort. Lige meget hvad jeg har lavet, så har patienter med stomi været det vigtigste. Jeg er bare så glad for, at Kolding Kommune turde satse på en stomisygeplejerske, fortæller Malene.

Hvor blev jeg glad

- Min søde kollega havde lagt en seddel på mit skrivebord: "vigtigt – ring så hurtigt som muligt på dette nummer"!

- "Hvad er det" – straks kørte tankerne, om jeg nu havde glemt en stomiborger mm.

UPS – jeg måtte sætte mig ned på en stol og blev meget varm. Troede nogen "kørte skjult kamera. Hold op hvor blev jeg glad og beæret. Den flotteste pris man kan få som sygeplejerske. Indstillet af mine kolleger, chefer og borgere. Har man så ikke lov til bare at være glad – give sig selv lov til at tage det ind i hjertet. Bare være glad, siger Malene.

Åbenhed er vejen frem

- Jeg håber rigtig meget, at prisen vil være med til at sætte fokus på mennesker med stomi og de fagpersoner, som gør en stor indsats for at hjælpe.

Mennesker, som har stomi, oplever ofte social isolation og følelse af flovhed. Her er brug for åbenhed, så man er i stand til at søge hjælp fra dygtige dedikerede læger og sygeplejersker indenfor relevante specialer.

Borgere med stomi er dybt afhængige af de dygtige stomisygeplejersker på landets sygehuse, som dagligt er udfordret af en stigende effektivitet og kompleksitet, samtidig med stigende sparekrav.

Jeg ved, deres hjerte og professionalisme brænder for borgere med stomi, siger Malene.

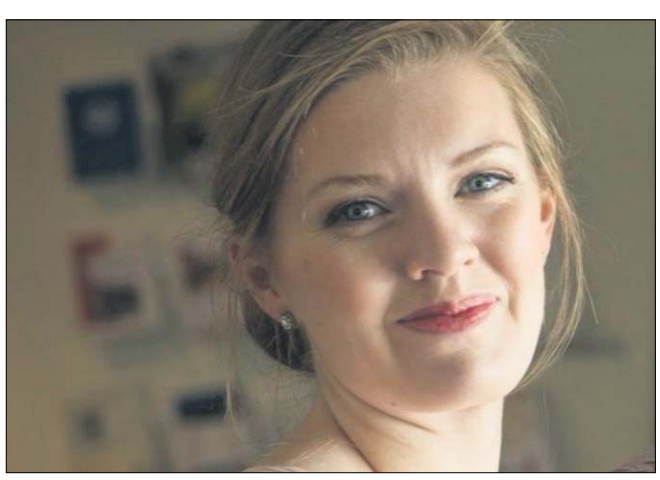

- Vi unge har sådan brug for det åndelige fællesskab, siger sygeplejerske Louise Beinthin, som deltog i DKS' landsmøde og temadag om "Håb" den 15.-16. marts.



Malene Thomsen fik overrakt Dansk Kristelig Sygeplejeforenings Omsorgspris 2019 på Diakonhøjskolen i Aarhus den 15. marts. Med omsorgsprisen fulgte en buket blomster, en glasstatue og et gavekort på 2000 kr. Fotos: Kamilla Maria Jakobsen



Fredag til lørdag den 15. og 16. holdt Dansk Kristelig Sygeplejeforening årets temaeftermiddag og landsmøde under temaet "Håb" med 130 deltagere.Til venstre i billedet fra spisesalen ses mødets hovedtaler, den norske sygeplejelærer Kari Martinsen.

Indlagt som barn

- Min interesse for sygeplejen blev vakt i en alder af 4 år, hvor jeg var indlagt i 7 uger. Jeg havde været for tæt på en bil. Mine forældre måtte komme én gang om dagen i besøgstiden – mine 4 søskende så jeg ikke. Men hold da op hvor var sygeplejerskerne søde……de gav endda rosiner. Så "kanyle-skrækken" holdt mig ikke tilbage, og selvom jeg indimellem har tænkt, når travlheden var størst, lad mig blive keramiker, så har jeg aldrig fortrudt mit valg.

Jeg er gift med Torben. Vores 3 sønner er fløjet fra reden og bor henholdsvis i København og Århus, fortæller Malene Tomsen. Hun bor lidt uden for Unescobyen Christiansfeld, hvor hun nyder naturen, gåture med sin lille hund samt rekreative sysler som at strikke, male og sy.

Landsmøde og temadag

Malene Thomsen fik overrakt prisen på Diakonhøjskolen i Aarhus. Her holdt Dansk Kristelig Sygeplejeforening den 15. og 16. marts temaeftermiddag og landsmøde under temaet "Håb".

- Mit hjerte er fyldt til randen af taknemmelighed efter denne weekend. Det er i sandhed en oase at være her og dele det åndelige fællesskab - på tværs af generationer.

Vi unge trænger sådan til det! I disse tider, hvor sygeplejerskernes politiske kamp fylder så meget - hvor skal vi så se hen for at lære noget om, hvad det vil sige at være trofast? At være villig til tjenestens lidelse? At være sammen med jer her, og dele kaldet og troen - det har berørt mig dybt, udtaler Louise Beinthin, der er sygeplejerske i Psykiatrisk Akutmodtagelse i Vordingborg efter temadagen.

Der var 130 tilmeldte i alle aldre fra unge under uddannelse over færdiguddannede sygeplejersker og social-og sundhedsassistenter til pensioneret sygeplejepersonale.

Bodil

Ungarsk politik gavner familier



Viktor Orban har været Ungarns premierminister siden 2010.

Embedsmænd fra Det Hvide Hus, kongresmedlemmer og evangelikale ledere mødtes til en konference om familiepolitik, "Making Families Great Again," arrangeret af den ungarske ambassade i Washington D.C. forrige torsdag.

Premierminister Viktor Orbán og hans parti Fidesz har i flere år gennemført en slags nationalistisk familiepolitik i Ungarn. Her kan det nemlig betale sig for folk at blive gift og få flere børn i en tid, hvor mange lande har det modsatte problem.

"Jeg var meget stolt over at være her som minister og høre fra vores amerikanske venner, hvor meget de beundrer den ungarske familiepolitik," sagde Ungarns minister for familier, unge og internationale forhold, Katalin Novák, efterfølgende til The Christian Post.

Ungarn støtter forældre og familier med mange børn blandt andet gennem skattereduktioner, boligstøtte og hjælp til indkøb af en større bil samt gratis børnehaver, billige vaccinationer og tre års betalt forældreorlov. Ifølge minister Katalin Novák var der i perioden 2010-2018 43% flere ægteskaber, skilsmisseraten faldt med 22,5% og fertilitetsraten steg med 21%. Samtidig faldt antallet af aborter med 33,5%.

Bodil

Mindst 120 dræbt i Nigeria

Siden februar har formodede militante fulanier dræbt mindst 120 personer i delstaten Kaduna. Forrige mandag blev 52 personer dræbt og mange sårede, mens 143 hjem blev ødelagt, hvorefter guvernøren har indført udgangsforbud.

Det skriver The Christian Post.

Kadunas guvernør, Nasir El-Rufai, krævede udgangsforbud fra solnedgang til solopgang hele ugen i området Kajuru Local Government Area, hvor tusinder er fordrevet på grund af de militante fulanihyrders angreb. Der har været en række organiserede angreb mod det overvejende kristne område Adara i det sydlige Kaduna.

Angrebet, hvor de 52 blev dræbt, skete dagen efter et angreb i landsbyen Ungwan Barde i Kajuru, hvor 17 blev dræbt og flere dusin huse brændt ned. Sidst i februar blev 38 kristne dræbt i byen Maro i det nordøstlige Nigeria, hvor også huse og en kirke blev brændt ned.

NGOen CSW rapporterer, at der var kvinder og børn blandt ofrene. Ifølge de overlevende var angriberne delt i tre grupper, hvoraf én gruppe skød og dræbte folk, en anden satte ild til bygninger og en tredje forfulgte dem, der forsøgte at flygte fra stedet.

"Vi er meget foruroligede over de nye militsangreb i det sydlige Kaduna, og vi sender vore dybtfølte kondolencer til folk i Adara," udtalte lederen af CSW, Mervyn Thomas.

Nigeria er land nr. 12 på Open Doors liste over de 50 lande, hvor kristne forfølges mest.

Bodil



Generalsekretær i Open Doors Danmark, René B. Ottesen, viser med et diskret kors på håndleddet sin støtte til forfulgte kristne.

Open Doors: Den forfulgte kirke er særlig udsat i påsken

Når forfulgte kristne verden over samles for at fejre Jesu død og opstandelse, løber de en øget risiko, viser de seneste års angreb mod kristne og kirker omkring påskehøjtiden. Derfor lancerer Open Doors Danmark nu kampagnen 'Stå sammen'.

De kristne mødes modigt om påskens frisættende budskab trods dødstrusler, bombninger af kirker og overfald, fortæller Open Doors generalsekretær, René Brocelius Ottesen, i en ny video.

Open Doors tilbyder traumebehandling til dem, som har været udsat for vold og overgreb. Der er også nogle, som får hjælp til at genopbygge deres kirker og lokalsamfund, mens andre får en bibel, så de selv kan læse påskeberetningen.

Open Doors prøver nu at skaffe penge til disse formål gennem donationer samt salg af "Gi' et håb kort", hvor man fx kan støtte bibel-levering med 250 Kroner.

Bodil

Den russiske havneby Vladivostok ligger nord for det kommunistiske Nordkorea og tæt ved Kinas grænse ud mod Stillehavet. Nu får byen med de ateistiske nabostater en Jesus-statue på et sted, hvor man tidligere havde planlagt at rejse en statue for Lenin. Foto: Vyatsky Centers model af den kommende Jesus-statue.

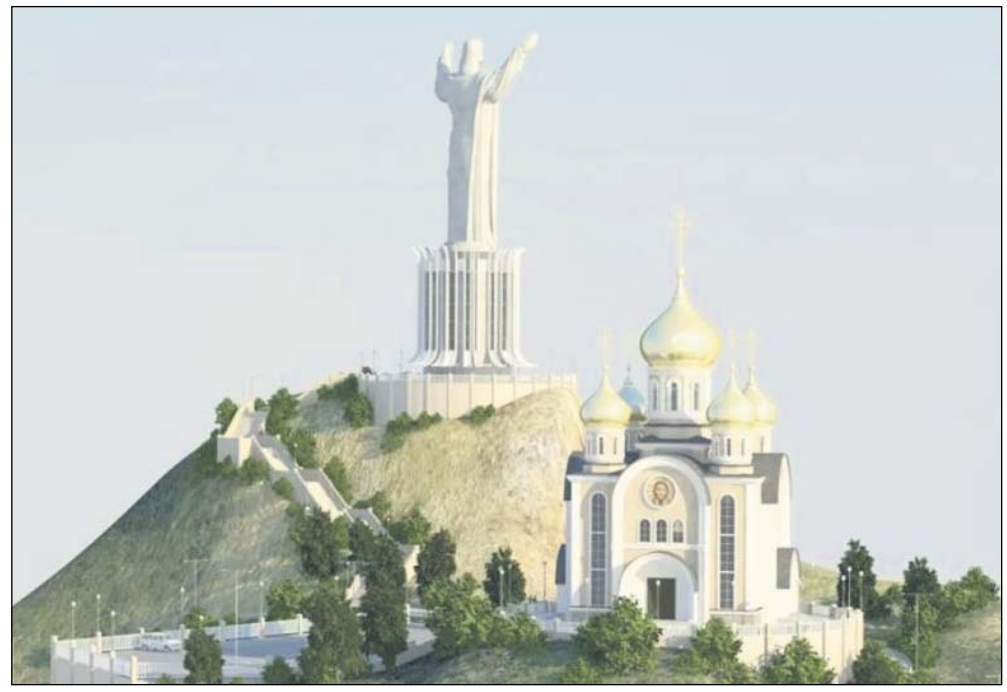

Vladivostok:

Tidligere Lenin-plads får kæmpestor Jesus-statue

Myndighederne i Vladivostok vil placere en 38 meter høj staue af Jesus på et sted, hvor man tidligere ønskede at sætte en statue af Vladimir Lenin, skriver Religion News Service.

Havnebyen Vladivostok i det østlige Rusland ligger tæt ved grænsen til Nordkorea og Kina. Her ville de sovjettiske myndigheder i 1972 rejse en 30 meter høj bronzestatue af Lenin. En statue af diktatoren Stalin skulle så efter planen bygges på en klippe i nærheden. Men disse planer blev udskudt flere gange - indtil de blev endegyldigt opgivet i 1990.

Kirkens projekt?

Den nye Jesus-statue skal ifølge det ortodokse center Vyatsky Posad være lige så høj som Jesus-statuen i Rio de Janeiro.

Vladivostok-statuen skal stå på toppen af en klippe med ansigtet ud mod Stillehavet. Der er ikke offentliggjort så mange detaljer om projektet, men statuen skal være et "symbol på det russiske folks enhed", og efter sigende "velsigne" skibene i byens havn.

Nogle russiske medier har oplyst, at planerne for projektet blev diskuteret på et møde sidst i februar. På mødet deltog den regionale guvernør, en repræsentant for erhvervslivet samt en talsmand for Vyatsky Posad centeret, som er tæt knyttet til munken Iliy. Denne munk er åndelig rådgiver for Patriarch Kirill, der er leder af den russisk-ortodokse kirke.

Gennady Tsurkov fra Vyatsky Posad har udtalt, at ideen til hele projektet stammer fra Iliy.

"Han havde et stort ønske om at rejse en statue af Jesus Kristus som beskytter af vores land fra østsiden. Han sagde: 'Vi er nødt til at gøre den højere end Christ the Redeemer' (i Rio)," forklarede Tsurkov. Statuen skal stå på en 30 meter høj piedestal, så den totale højde bliver 68 meter. Private investorer vil betale udgifterne til statuen, men budgettet er endnu ikke klargjort.

- Der skal også bygges et mindre kapel med plads til 30 personer nær statuen, hvor besøgende kan gå ind for at tænde et lys, forklarer guvernør Oleg Kozhemyako.

Roman Lunkin, en religionsanalytiker fra Moskva, mener, at udkastet til den nye statue ligner noget fra den katolske tradition. "Den ortodokse kirke har tradition for at rejse kors, ikke statuer," siger han.

Til gengæld vil der være et "politisk-patriotisk" element over statuen, som er i overensstemmelse med præsident Vladimir Putins tanker om de religiøse værdier i det moderne Rusland.

"Denne kæmpestatue af Kristus skal tjene som en slags grænsepost i den østligste del af Rusland for at værne vores moderland," sagde Lunkin.

Ateismens fallit

En ny kæmpestatue af Kristus i Vladivostok vil være et stærkt symbol på Ruslands forvandling fra en officielt ateistisk stat i sovjettiden (indtil 1991) til det nuværende overvejende kristne land. Omkring 80 procent af russerne, heriblandt Vladimir Putin, der er tidligere KGB-agent, kalder sig kristne, selv om der ikke er mange aktive troende i de ortodokse kirker.

I 2000 indviede man i Moskva en katedral ved navn "Christ the Savior" nær Kremls tårne. Denne katedral erstattede en tidligere, som blev ødelagt på ordre fra Stalin i 1931. Hans plan var at gøre stedet til et palads for sovjetterne, og der skulle stå en kæmpestatue af Lenin på toppen. Men byggeriet blev udskudt - og opgivet med starten af 2. verdenskrig.

Den nuværende leder af kommunistpartiet, Gennady Zyuganov, har ofte sammenlignet Lenin og Jesus. Han hævder, at sovjetrepublikken i sin tid var et forsøg på at skabe "Guds rige på jorden", skriver RNS.

Bodil

Kina vil 'udrydde kristendommen'

Kristen tro gør borgerne mindre kinesiske og mere vestlige, mener topembedsmand.

Ifølge en embedsmand har regeringen planer om helt at udrydde kristendommen i Kina, skriver The Christian Post.

Xu Xiaohong, som er leder af nationalkomiteen for den statsanerkendte protestantiske Treselv-kirke, forklarer, at der er "problemer" med kristendommen i form af "infiltration."

- [Vi] må erkende, at kinesiske kirker har efternavnet "Kina", ikke "Vesten", sagde Xu til de delegerede under en politisk konference i Beijing. "De anti-kinesiske kræfters forsøg på at påvirke vores sociale stabilitet eller endda undergrave styret i vort land er dømt til at mislykkes," tilføjede han.



Bob Fu fra ChinaAid kæmper for de forfulgte kristnes rettigheder.

Xu er bekymret, fordi kristendommen ses som en vestlig indflydelse, der kan skade landet. "Folk siger tit: "En kristen mere betyder en kineser mindre". Når det gælder individuelle sorte får, som under kristendommens flag prøver at undergrave den nationale sikkerhed, støtter vi helt op om landet i at retsforfølge dem," udtalte Xu ifølge Xinhua News Agency.

'Sinificering'

Kina har iværksat en "sinificerings-kampagne", som skal sikre landets officielt ateistiske kommunistparti kontrollen over religionerne, så de bliver mere kinesiske. Således skal fx Ny Testamente omskrives, så det bliver i overenstemmelse med buddhismen og Konfutzes lære.

Alle kristne kirker skal godkendes af regeringen, og der bliver stadig mere opsyn med Kinas religiøse aktiviteter. Kristne, som ikke retter ind, kan blive arresteret.

- Troende mænd og kvinder ses som en trussel af kommunistpartiet, forklarer Xu.

Appel til EU

I modsætning til Tre-selv-kirken, der prøver at indordne sig under regeringens anti-kristne kampagne, prøver ChinaAid at kæmpe imod. Organisationen har netop bedt EU og EUs medlemslande om at lægge pres på Kina for at få kommunistpartiet til at stoppe med at overtræde menneskerettighederne.

Bodil

Sjælden dansk Maimonides-bog vækker opsigt i Israel

Det kongelige Bibliotek i København har udlånt "Vejleder for de forvirrede" fra 1190 til Israels nationalmuseum.



Af Vidar Norberg

Bogen "Vejleder for de forvirrede" er en af juvelerne på en udstilling på Israel Museum om den verdensberømte sefardiske rabbiner Maimonides. Bogen er udlånt fra Det kongelige Bibliotek i København.

Udstillingen i Jerusalem åbnede den 10. december. I februar var den allerede blevet set af 40.000 mennesker i mange lag af befolkningen. Den er så populær, at Israel Museum har skrevet til flere museer rundt om i verden i håb om at kunne låne bøgerne lidt længere, så de kan udvide udstillingstiden fra den 27. april indtil sommer.

Kuratorerne Miki Joelson og Anna Nizza Caplan, som har ansvaret for Maimonides-udstillingen, fortæller, at nogle museer allerede har givet tilsagn om, at Maimonides' skrifter kan blive i Israel lidt længere end først planlagt. Kuratorerne viste Udfordringen og den kristne dagsavis Reformatorisch Dagblad samt nogle få internationale medier rundt på udstillingen.

Der er i alt 14 håndskrevne bøger udstillet på Israel Museum. Flere af værkerne er fyldt med dekorationer i form af tegninger, farver og guldblade. Dette viser, at det er værker af en lærer, som var højt agtet. Denne type bøger er så sjældne, at de er uvurderlige. Skrifterne er indlånt fra blandt andet det danske Kongelige Bibliotek, Det Britiske Bibliotek i London, Metropolitan Museum i New York, Nationalbiblioteket i Frankrig og Vatikanets Bibliotek.

Berømt livlæge

Rabbiner Moshe ben Maimon er også kendt som Rambam. Han blev født i 1135 i Córdoba i Spanien og døde i Fustat i Egypten i 1204. Hans levninger er begravet i Tiberias i Israel.

På grund af muslimsk forfølgelse måtte familien flygte fra Córdoba, da Moshe var 13 år gammel. Sammen med familien vandrede han i 17 år fra sted til sted i Spanien, Marokko og i det område, som blev kaldt Palæstina. I løbet af de 17 år fik Maimonides tid til studier af Talmud, filosofi, matematik, naturvidenskab og medicin. Blandt andet studerede han ved universitetet i Fez i Marokko. Han begyndte også at skrive sine berømte værker.

I 1165 slog han sig endelig ned i Kairo, fremgår det frem af opslagsbogen "The New Jewish Encyclopedia".



Konservator Michael Maggen ved Israel Museum studerer «Mishneh Torah». (Foto: Oleg Kalashnikov, The Israel Museum)

Det var Moshes rige, handelsrejsende bror, David, som underholdt familien, så Moshe kunne bruge al sin tid på studier. Men David døde i et skibsforlis i Det indiske Hav, da Rambam var 31 år gammel. Han måtte derefter selv forsørge både sin egen og sin brors familie. Det tvang ham til at starte den lægepraksis, som han er blevet så berømt for.

Han blev som kun 39-årig udpeget til livlæge for Saladin, sultanen af Egypten. Derfra spredte hans berømmelse sig til hele verden, skrev avisen Hamodia.

Sundhedsråd

"Hvis du følger de direktiver, som her er beskrevet, garanterer jeg, at du ikke vil blive syg gennem hele livet, at du ikke vil behøve en læge, og du vil forlade denne verden, efter at du har nået en meget høj alder. Dit legeme vil forblive komplet med alle dele og vil være friskt til det sidste," skrev Maimonides (Rambam, Hilchos Dei'os, 4, 20).

Maimonides' teorier går først og fremmest ud på at forhindre sygdomme. Man går først til læge, når man er blevet syg.

Den berømte middelalderlæge mente, at det at spise, drikke, sove, slappe af, dyrke motion og bade er en del af det åndelige liv, som er betingelsen for at kunne nyde et godt helbred og have energi til sine opgaver. Det handler for Maimonides om at opdrage børn, leve et fromt liv efter Toraen (de fem Mosebøger) og få kraft til opgaverne.

Der udgives stadig bøger om Maimonides. En af dem er «*Moses Maimonides and his practice of medicine*» (Moses Maimonides og hans medicinske praksis). I bogen står det, at man må have omsorg for patienten, før man behandler. Det handler også om at lytte til den syge. Der er stadig mange læger, som benytter sig af Maimonides' erfaring og blandt andet lytter til det, patienten har at sige, før de stiller en diagnose.

To berømte bøger

Det er især to bøger, som har gjort Maimonides berømt. Den første er «*Mishneh Tora*» (repetition af den jødiske lov), som er en forklaring til de berømte jødiske skrifter i Talmud. Maimonides' Mishneh Tora er et værk på ti bind, som Maimonides brugte ti år på at skrive. Værket udkom i 1180. Der var nok mange, som angreb værket, fordi de mente, det kunne blive læst på bekostning af Talmud. Men Maimonides' bog blev hurtigt accepteret som et opslagsværk, hvadenten man var for eller imod ham.

Den anden bog, som har gjort Maimonides kendt, er «*Vejleder for de forvirrede*». Den blev skrevet på arabisk og afsluttet i 1190. Den er ifølge The New Jewish Encyclopedia et forsøg på at harmonisere jødedommens lære med Aristoteles' filosofi, som var accepteret af de fleste på den tid. Bogen skal lære de rådvilde, hvordan man skal leve efter Toraen (Moseloven). Der var nok enkelte, som angreb Maimonides, fordi de mente, dette var imod jødedommens lære. Bogen har imidlertid haft stor indflydelse på både jødiske og kristne tænkere og er blevet læst gennem generationer.

Ved Israel Museum påpeger man, at det er helt unikt, at man har fået samlet alle disse bøger fra berømte biblioteker og museer rundt om i verden. Det er første gang, de er samlet på denne måde. Enkelte bøger har ikke set hverandre i 400 år.

Israel Museum, som regnes for et af verdens bedste museer, måtte kontakte Det kongelige Bibliotek i København for at få fat i "Vejleder for de forvirrede". Oprindelig er bogen lavet i Barcelona i 1347 eller 1348. Så unik er bogen, at Jerusalem Posts Magasin "In Jerusalem" også valgte denne bog som en af illustrationerne til sin artikel om udstillingen.

På udstillingen findes også en sjælden bog med Maimonides' egen signatur.

Ville bevare jødedommen

En anden berømt skribent er forfatteren af Prædikerens bog i Bibelen. Her hedder det:

"Pas på, min søn, for der er ingen ende på alle de meninger, som luftes i alskens bøger. At studere for meget gør dig bare træt."

Det råd har Maimonides nok ikke fulgt.

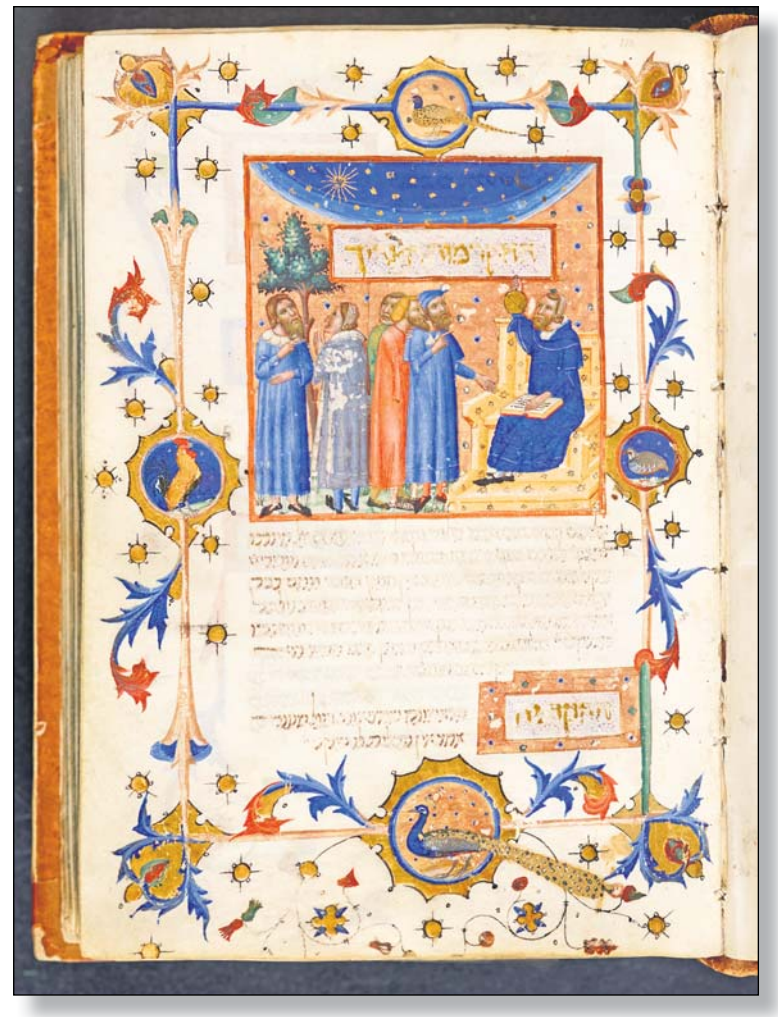

Maimonides' bog «Vejleder for de forvirrede» er udlånt fra Det kongelige Bibliotek i København. Foto: Oleg Kalashnikov, The Israel Museum.



Både jøder og kristne viser interesse for udstillingen. Her viser museumsdirektør Ido Bruno ved Israel Museum bøgerne frem for ærkebiskop José Tolentino de Mendonca (i midten) som er arkivar og bibliotekar i Den romersk-katolske kirke. Foto: Ofrit Rosenberg, Israel Museum.

Men der var en grund til Maimonides' trang til at skrive. Jødedommen på hans tid var under pres. Jøderne blev forfulgt og måske endda tvunget til at konvertere til andre religioner.

Ifølge kuratorerne Miki Joelson og Anna Nizza Caplan var der en begrundet frygt for, at jødedommen kunne uddø, hvis man ikke skrev den ned og forklarede den for fremtidige generationer. Og det var netop det, Maimonides gjorde.

Han havde nok en følelse af, at han stod i en særegen og vigtig historisk opgave. For i et af sine breve skriver Maimonides, at dette er hans mission. Han fortæller, at før han blev skabt i mors liv, kendte Toraen til ham.

– Jeg var bestemt til dette, udtaler han.

Men desværre fik lægen Rambam ikke altid tid til at følge sine egne sundhedsråd om at få nok søvn. Han skrev selv, at han arbejdede til langt ud på natten, før han gik dødtræt i seng.

På udstillingen er der små vinduer, hvor man kan kigge ind for at se, hvordan Maimonides havde det og boede, for eksempel et tidstypisk skrivebord og en sofa i Egypten. Trykker man på knappen for at høre noget, kan man også høre den kendte rabbiners citater blive oplæst.

I Jerusalem kan man stadig følge foredrag om Maimonides, rabbineren som ikke er blevet glemt.



Dansk Gospel Outreach i Benin

Lisbeth Hyldgaard fortæller om en vellykket kampagne i Benin, hvor 10.257 tilkendegav, at de ønskede kontakt med en menighed.



Af Lisbeth Hyldgaard

Vi er netop vendt tilbage efter en kampagne i det vestafrikanske land Benin. Landet, som historisk set har været med til at sprede så meget mørke og frygt rundt om i verden, dels på grund af landets medvirken i udskibning af millioner af slaver for flere hundrede år siden, men måske især for opfindelsen og udbredelsen af voodoo (djævledyrkelse).

Benin er et af de, lande Gospel Outreach har specielt fokus på i disse år.

Vi oplever, at de lokale kristne virkelig ønsker en forandring i deres land og derfor gør både et stort arbejde før, men i særdeleshed også efter en kampagne.

Efter kampagnen bliver der fulgt op og plantet mange nye menigheder med nye mennesker, der netop for første gang har hørt om Jesus via kampagnen.

Bygger nye kirker FØR kampagnen

Vi ser for eksempel altid INDEN vi overhovedet har haft det første møde i byen, at der er bygget nye kirkebygninger i områder, hvor der ikke i forvejen var en kirke. Dette vidner om en stor forventning og tro på, at Gud vil gøre noget stærkt på kampagnen, og Gud svigter aldrig!

I en af de nybyggede kirkebygninger (der endda ikke var helt færdigbygget), stod der 19 nye kristne, der gerne ville i kirke, dagen efter kampagnen sluttede!

Måske skyldes det, at selve bygherren, der ikke var kristen, da byggeriet startede, havde givet respons på frelsen under kampagnen og sikkert havde fortalt om byggeriet til sine venner og familie, og at flere nu ønskede at komme i netop denne kirke.

Det er sådanne oplevelser, der gør, at vi som missionsorganisation er nødt til at komme igen og igen, så sulten efter evangeliet kan blive stillet i hele landet.

Plakater og løbesedler

Forberedelserne til kampagnen begynder måneder før selve eventet. Først kommer der megastore reklameskilte op overalt i byen og i en omkreds på 30 km. Til denne kampagne blev der hængt 20 stk op, hvoraf de 13 fik lov til at blive hængende, mens 7 blev revet ned ligeså hurtigt de blev sat op.



Efter fem år med hofteskade demonstrerede denne mand på platformen, at han var blevet helbredt.



Kvinden fortalte, at hun har været blind i over 20 år, men efter forbøn kan hun nu se.



Lisbeth & Per Hyldgaard besøgte kong Kpoffon. Voodoo-kongen gav sit hjerte til Jesus.

Små bedekort kommer ud til menighederne, hvor de hver især kan skrive navne på 10 personer, som de vil invitere med på kampagnen og allerede nu begynde at bede for.

Så kommer der plakater og flyers op og ud i selve byen og omegnen. Plakaterne bliver ofte hængt op ad flere omgange, da voodoopræster m.fl. rykker dem ned for at forhindre folk i at høre om kampagnen! Til denne kampagne blev der trykt 10.000 plakater samt uddelt 80.000 flyers, så forarbejdet var bare helt i top!

Så begynder kampagnen!

Folk er i forventning. Nogle har gået i flere timer, og musikken brager ud af højtalerne, folk danser og synger, det bedste de har lært. Der er en stemning af glæde og en forventning, du næsten kan tage og føle på… helt ubeskriveligt, man bliver aldrig træt af det.

Hver af de fire aftner kampagnen varede, var der pakket med mennesker. Rigtig mange børn havde også fundet vej, og hver aften dansede og sang de til stor glæde for alle. Der er noget rent og ægte, når børn lovsynger og danser til Guds ære.

Evangeliet bliver forkyndt af evangelist Per Hyldgaard fra Gospel Outreach, og da frelsesinvitationen bliver givet, strømmer det frem med folk, som ønsker at tage imod Jesus som deres frelser. Tusindvis af mennesker gav respons hver aften, og hver aften blev der føjet nye navne til menighedernes opfølgningsliste.

I alt 10.257 personer tilkendegav, at de ønskede, at en menighed kontakter dem efterfølgende.

Guds visitkort

Så er der bøn for alle, der har behov, og som ønsker forbøn.

Som altid er der tusindevis af mennesker også til denne bøn, og det er altid en ære at være med og velsigne disse mennesker, samt at bede om Guds indgriben. Og Gud griber ind! Vi hører kun en brøkdel af vidnesbyrdene på platformen, men i byen bliver rygterne spredt: *"De kristnes Gud gør mirakler…"* Det er langt det bedste visitkort, Gud kan lægge i hele omegnen.

Blind blev seende

Nogle af de stærke vidnesbyrd, vi fik at høre, kom bl.a. fra en ældre dame.

Første aften var hun blevet bedt for. Hun oplevede, at de smerter, hun havde haft gennem 15 år, og som havde hæmmet hendes gang og søvn, var væk.

Nu stod hun her anden aften og vidnede om, at hun kunne bevæge sig frit igen, og at hun havde sovet som en baby… hun var så glad, selvfølgelig!

Hun havde endda taget sin veninde med til møde. Veninden, der havde været blind i 20 år blev seende under forbønnen!

Sikke glade de to ældre veninder var. Trejde aften så vi dem dansende og syngende midt i folkemængden…. sikke en glæde at se!

Tumorer forsvandt

En ung mand havde på grund



Det var en stor oplevelse for det danske team (plus en enkelt mexicaner) at være med på den store kampagne i byen Cove i det vestafrikanske land Benin.

af en arbejdsulykke ødelagt sin hofte så meget, at han ikke kunne bøje sig ned. Han fortalte, at det kunne han nu, og så bøjede han sig lige baglæns og bevidste for os alle, at han nu er rask!

Mange kom også og vidnede om, at tumorer og cyster forsvandt - både udvendigt og indvendigt. Desuden fik flere blinde synet igen, og mange mennesker med gener på grund af ulykker blev helbredt.

Som nævnt er det kun et fåtal af alle helbredelserne, vi hører om på platformen. Men det vigtigste er også, at rygtet og historierne bliver fortalt rundt om i byen og i landsbyerne. Dermed kan de fortsætte med at påvirke mennesker og på den måde drage folk i retning af Gud.

Opmuntre og udruste

I dagtimerne var der som vanligt pastorkonference. I alt 331 pastorer var tilmeldt denne konference. Underviserne var: Dan Ahlmann fra Esbjerg, Erik Mortensen fra Tylstrup samt Per Hyldgaard fra Gospel Outreach. Vi oplever altid et stort behov for at undervise pastorer og ledere.

Jane Ovesen, Grenå, der var med for første gang, siger:

"Det at være med til at støtte og undervise disse pastorer/ledere, som måske aldrig før har fået undervisning eller udrustning i Guds Ord, var en stor oplevelse.

De fik en sund og stærk undervisning, som de kan arbejde videre på i deres liv og i deres menighed. Og jeg tror, at mange flere mennesker i de enkelte menigheder vil få gavn af denne undervisning."

Sidste dag blev der uddelt en bog "The Shepherds Staff" til alle pastorerne og lederne. Denne bog er en praktisk bog med hjælp og vejledning i at stå som leder i en menighed.



Allerede før kampagnen var lokale i gang med at opføre en ny kirke i forventning om nye kristne.

Voodoo-konge omvendt

I Benin er der stadig 24 konger, selvom landet er ledet af en folkevalgt præsident. Disse konger har autoritet og magt i den forstand, at deres opgave er at sikre, at den officielle religion i landet, voodoo, bliver dyrket. Ud over dette er de dommere i småsager i området, de bor i.

Vi har før været så velsignede at bede til frelse med én af disse konger, og i byen Cove bor kong Kpoffon.

Den sidste dag, vi var i byen, spurgte kongen, om han måtte møde os - hvilket vi selvfølgelig takkede ja til. Han inviterede os ind i sit palads og sagde med det samme, at han var meget glad og beæret over, at vi var i hans by. Han var så træt af ondskaben og den måde, folk behandlede hinanden på, og han ønskede at vide mere om det, vi kom med.

Vi fik lov at bede med ham, og han ønskede en bibel. Den vil han benytte til at søge visdom i, når han vejleder /dømmer andre.

En sand Kornelius (fra Apostlenes Gerninger 10), som bare ønskede det bedste for sig selv og sit folk! Han ønsker endda, at der bliver bygget flere kirker i området, så derfor blev vi velsignet med byggegrunde til dette formål. Al ære til Gud for, at denne konge også gav sit liv til Jesus.

Dansk team

Teamet, der var med denne gang, bestod udelukkende af danskere. Nogle havde været med før, andre skulle for første gang opleve Afrika og det at være med på kampagne med Gospel Outreach.

I medarbejdergruppen var der dog også en enkelt mexicaner.

Alle fik en mulighed for at være aktive under kampagnen og dette til stor glæde for alle. At være en del af noget anderledes end man måske er vant til, sætter spor.

Livsforvandlende

Malene Sørensen, København var med for første gang på en missionstur med GO:

"Jeg kan helt klart anbefale at tage med på en missionstur med Gospel Outreach, både som en oplevelse for livet og som en øjenåbner for verden omkring dig. Denne tur var et stort ønske fra min mands side, mens jeg har været mere tilbageholdende og ikke har haft et ønske om at komme med.

Jeg synes, jeg har nok at forholde mig til i min hverdag, og havde nok lidt svært ved at skulle forholde mig til, om Afrika også blev nået med evangeliet eller ej. Men at være med i Afrika har fuldstændigt vendt op og ned på den indstilling. At se de tusindvis af mennesker, der hver aften løb frem for at være en del af frelsesbønnen, var fantastisk. At se passionen for menneskers frelse hos Gospel Outreach teamet og at se de lokales engagement, har virkelig været en positiv og livsforvandlende oplevelse."

GOSPEL OUTREACH

Sådan kan du også hjælpe til...

Evangeliet er gratis, men at sprede budskabet koster penge! Gospel Outreach er derfor meget afhængig af, at der er mennesker, der vil bakke op.

Gospel Outreach kan støttes på kontonr. 9046 457-34-58449. Gaverne er fradragsberettigede. På hjemmesiden www.gospeloutreach.dk kan du også støtte med Dankort.

Gospel Outreach samarbejder med Udfordringen om at sprede det gode budskab. Ønsker du specielt at støtte Udfordringens radiomission, som når mange muslimer, så mærk også indbetalingen med "radio". Tak!

Snart er det PÅSKE!

Bøger, film og musik om påskens budskab



Torino-ligklædet

Af Jostein Andreassen & Oddvar Søvik

Denne bog er en overskuelig sammenfatning af fakta om det mystiske ligklæde i Torino. Her præsenteres den meget overbevisende beretning om et ligklæde, der bærer et fotografisk aftryk af den korsfæstede Jesus.

Forskere har gennem mere end 30 år forsket i dette ligklæde, så det i dag er det mest undersøgte objekt i verden. Og med de fakta, der nu er tilgængelige med moderne teknik, bør der ikke være tvivl om, at vi har et næsten 2000 år gammelt "fotografi" i 3D af en person, som selv i de mindste detaljer svarer til Bibelens beretning om Jesus.

80 sider. Farvefotos. kr. 98,-

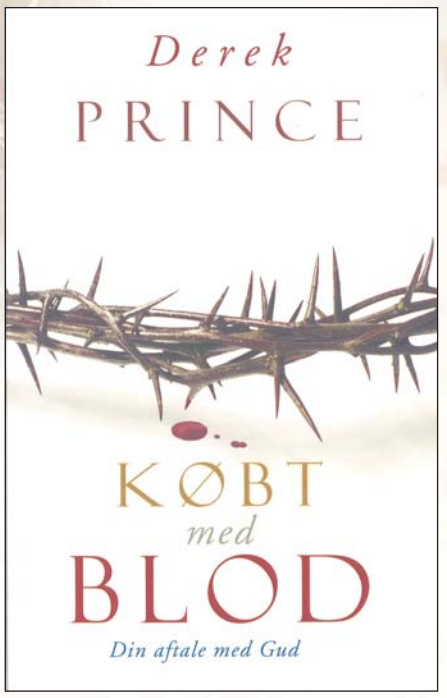

Købt med blod

Af Derek Prince

På korset udholdt Kristus alt det onde, som tilkommer os, og i stedet fik vi del i alt det gode, der tilkommer Ham. I denne bog, rig på skriftsteder, udforsker den anerkendte forfatter Derek Prince de ni "guddommelige forvandlinger" af forsoning.

I stedet for straf, smerte, død, fattigdom, skam og afvisning giver Kristus os tilgivelse, helse, liv, rigdom, ære og accept. Hans værk på korset gør udfrielse mulig fra områder som loven, selvet, kødet og fra verden.

Det er ikke nok kun at kende til Kristi forsonende værk, bogen præsenterer midlerne til at gøre det virkeligt i vores egne liv. Ved at angre, ved at have tro og et forhold til Helligånden.

228 sider. kr. 200,-



Sandheden sætter dig fri

Af Line Nielsen

Løgnen...

Line Nielsen udfolder i denne bog, hvilken indflydelse løgnen har i vores liv. Vi følger den ene bibelske person efter den anden og ser, hvordan løgnen besnærer og forpester – men at vores kærlige Gud arbejder på at sætte os fri til et liv med fred, glæde og mening.

Jesus sætter fri

Bogens budskab er ikke blot, at sandheden sætter fri, men at Jesus er den sandhed, som sætter os fri. Når han er centeret i vores liv – så bliver vi løst fra løgnens bedrag. Bogen er både en skarp analyse af løgnen og sandheden, og Lines personlige vidnesbyrd om, hvad det betyder for hende at gå med Jesus - skridt for skridt i livet.

272 sider. kr. 228,- .Udkommer 8. april.

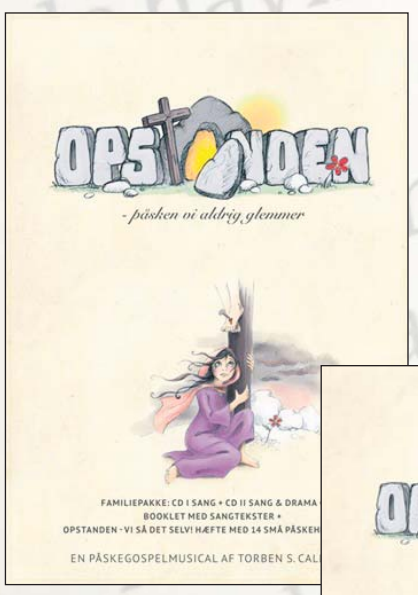

Opstanden - påsken vi aldrig glemmer

En påskemusical af Torben S. Callesen.

Tag med Aabenraa GospelFamily tilbage til påsken, som ændrede verden for altid.

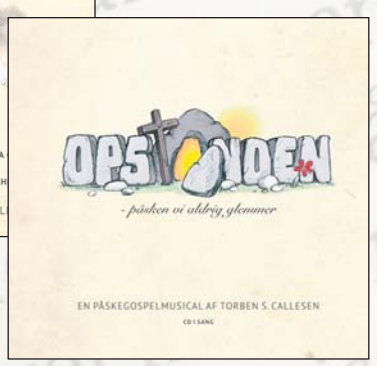

Familiepakken:
- Cd med sangene
- Cd vekslende mellem drama og sang
- Booklet med sangteksterne
- Andagtshæfte med 14 små påskehistorier. Kr. 249,00

Cd med de 16 sange fra musicalen af Aabenraa Gospelfamily
Kr. 149,00

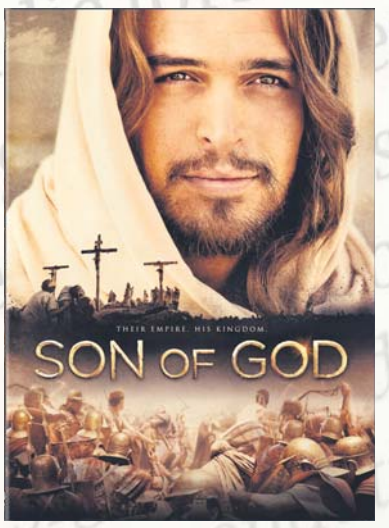

SON of GOD

En stærk og inspirerende skildring af Jesus og hans liv lige fra hans ydmyge fødsel gennem hans lære, korsfæstelse og opstandelse. Jesus spilles af den anerkendte portugisiske skuespiller Diogo Morgado. Engelsk tale / dansk tekst.

132 minutter. 98 kr.

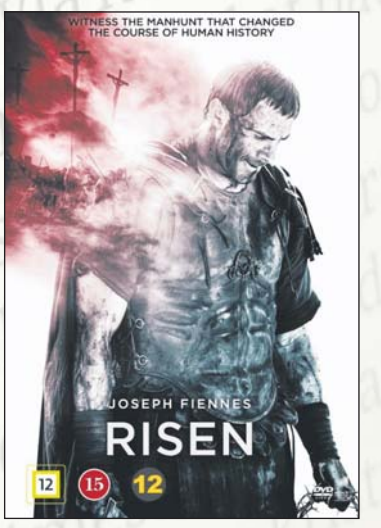

Risen (Opstanden)

RISEN er den episke, bibelske historie om Jesus' opstandelse fra de døde, som den blev oplevet af en ikke-troende soldat. Filmen foregår i år 33, hvor Pontius Pilatus netop har korsfæstet Jesus Kristus.
Hovedrollerne spilles af Joseph Fiennes (Luther) og Cliff Curtis. Engelsk tale / dansk tekst.

103 minutter. 98 kr.

HUSK!
Fragt kun 29 kr.*
*Ved levering i Danmark

HUSK: DER ER 5% RABAT, HVIS DU HOLDER UDFORDRINGEN!
Udfordringen, Jernbanegade 1, 6070 Christiansfeld - bestil på Hosianna.dk eller tlf. 74 56 22 02

Forstå respektfuld påvirkning

Værdifuld vejledning i formidling af tro til børn og unge.

Anmeldt af Josua Christensen

I sin bog "Påvirkning med respekt" fra 2007 opstillede Carsten Hjorth Pedersen et regelsæt for, hvordan man påvirker børn og unge på en god måde:

1) Det vigtigste er, hvad vi påvirker med. Det næstvigtigste er, hvordan vi gør det!
2) I kristne miljøer har vi ikke altid påvirket børn og unge på en okay måde!
3) Vi kan alle blive bedre til at påvirke på den gode måde og undgå den dårlige!

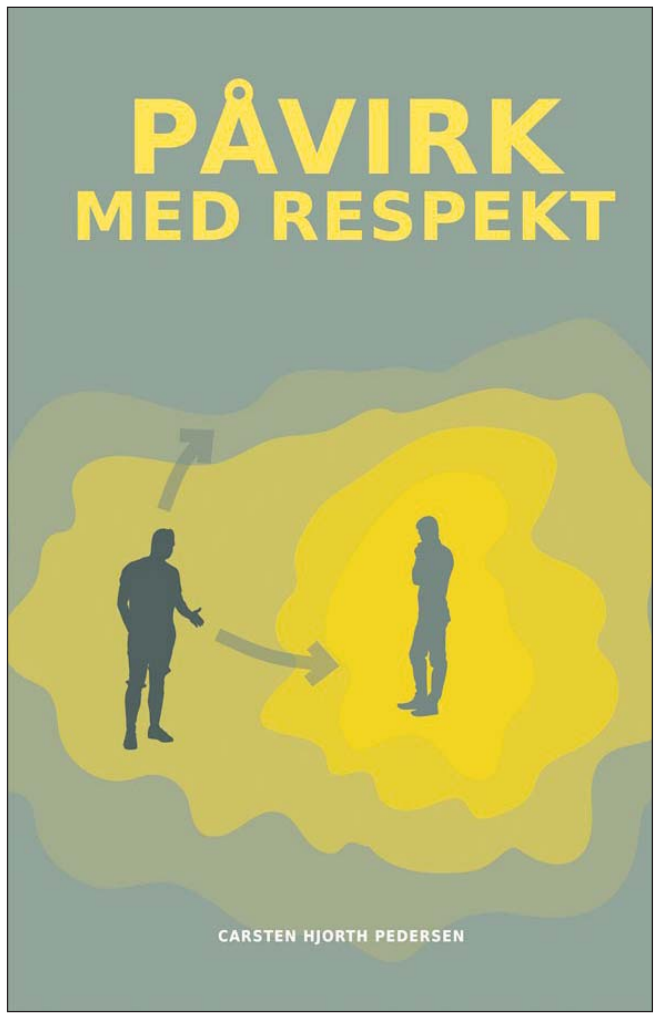

Bogen byggede på en spændende undersøgelse, hvor forfatteren havde interviewet en række personer fra religiøst- og/eller politisk funderede friskoler.

Efter godt 10 år er denne bog for længst udsolgt, og samtidig udtrykker forfatteren et behov for at tiltale den udvikling, der har fundet sted i den mellemliggende periode. Først og fremmest er der, efter forfatterens opfattelse, i endnu højere grad behov for en ærlig og implicit konfrontering, hvor læreren, eller den voksne i almindelighed, må vedkende sig at ville noget med barnet. Dernæst er der kommet et stærkere fokus, af negativ karakter, på religiøsitet i skole, hjem, klub osv., hvilket nødvendiggør en endnu tydeligere og mere respektfuld omgang med påvirkningen. Og da den første bog var møntet på lærerne, er der brug for at brede perspektiverne ud til andre faggrupper, der arbejder med børn og selvfølgelig også forældrene.

Forstå grænserne

Påvirk med respekt indeholder, lige som den første bog, en tænke- og handlemodel, som beskriver relationen mellem barn-voksen ud fra yderpolerne intimisering og desertering. Tættest mod barnet ligger grænsen for intimisering, som en formidler ikke må overskride, da han derved vil blive for intim i forhold til barnet.

Denne grænse er ikke jævn. På nogle felter kan den voksne komme forholdsvis tæt på barnet, uden at barnet føler sig intimiseret. På andre felter må den voksne holde en større afstand, da barnets integritet her er en anden.

Vanskeligheden er, at hvert barn har en individuel grænse for intimisering, som tilmed er foranderlig over tid. Lidt længere ude ligger grænsen for konfrontering, som vi af og til skal overskride, fordi barnet har behov for at blive konfronteret med forkyndelse af det kristne budskab.

Men respekten er altafgørende, for lige så frimodigt budskabet forkyndes, lige så varsom skal den voksne være i forhold til at give barnet retten til at tage imod eller afvise dette budskab.

Yderst ligger grænsen for desertering, som den voksne ikke må overskride, da det vil indebære, at barnet svigtes, fordi den voksne ikke vil barnet noget. Knap så langt ude ligger grænsen for tilbagetrækning, som en formidler af og til bør overskride, fordi barnet har behov for at være i fred. Især når vi har konfronteret mennesker med et budskab, er det vigtigt at trække sig tilbage og lade modtageren være i fred med sine egne tanker, følelser og valg.

Intimiseringen finder altså sted, når der mangler distance til barnet, og når den voksne ikke respekterer, at barnet er et selvstændigt individ med et personligt ansvar. Desertering finder sted, når der er for stor distance til barnet, og når den voksne ikke respekterer, at barnet er et individ, som har ret til møde en voksen med et budskab.

Det er sagt med andre ord kærlighedens evne til at blande nærhed og afstand.

Let tilgængelig for alle

Denne anden version, *Påvirk med respekt,* udmærker sig ved at være meget let tilgængelig både for undervisere og alle andre. Og så skal det ikke beklages, at Søren Kierkegaard og andre kloge folk også bruges til at understrege tyngden i bogens visdom.

Carsten Hjorth Pedersen:
Påvirk med respekt
176 sider. 149,95 kr. Lohse

Kierkegaard taler imod en let og luftig kristendom

Anmeldt af Ove Klausen

Søren Kierkegaard kritiserer, at "man hører lutter Prædikener, der mere passende kunde ende med Hurra, end med Amen."

Kirken er gået fra at være stridende til at blive triumferende. I sin egen opfattelse, fordi kirken har folkelig opbakning, men efter Kierkegaards opfattelse, fordi den har indført en behagelig kristendom. Den gør troen til noget indvendigt uden konsekvenser, og den forkynder, at "vi ere alle Christne, og den sande Christne er just den, som holder det meest skjult."

Beundre eller efterfølge

Kierkegaard påpeger, at Jesus ikke ønsker sig beundrende tilhængere, men efterfølgere. Det betyder et liv, der svarer til Jesu og disciplenes liv. Som kristen lever man som udstødt af det gode selskab i denne verden, fordi man lever i samfund med Gud, men indser, at det er prisen værd.

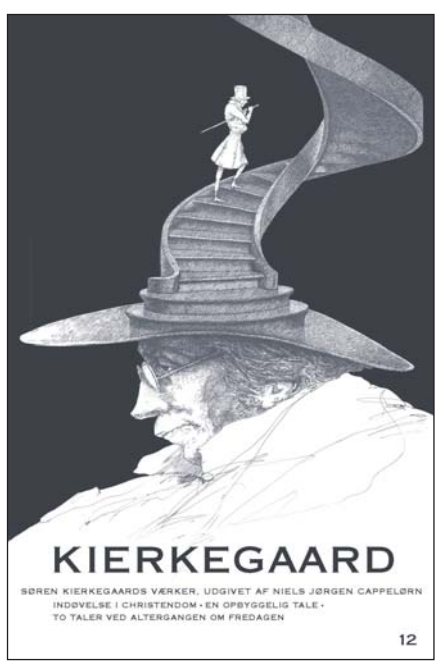

Maraton med godbidder

Kierkegaards sprog er kompliceret, det er ikke altid let at forstå ham, og nogle af hans tanker kan synes spekulative. Men han siger dybe og overraskende ting om, hvad det vil sige at være kristen, som ingen andre.

At læse ham kan føles som en maraton. Der er tunge strækninger at komme igennem, men også godbidder undervejs, hvor man tænker, at det er skarpt set og godt sagt; og når man har kæmpet sig frem til den sidste side, er man glad for den nye indsigt, man har fået i, hvad det indebærer at være kristen.

Søren Kierkegaards Værker (12): Indøvelse i Christendom / En opbyggelig Tale / To taler ved Altergangen om Fredagen.
350 sider. 199,95 kr.
Gyldendal.

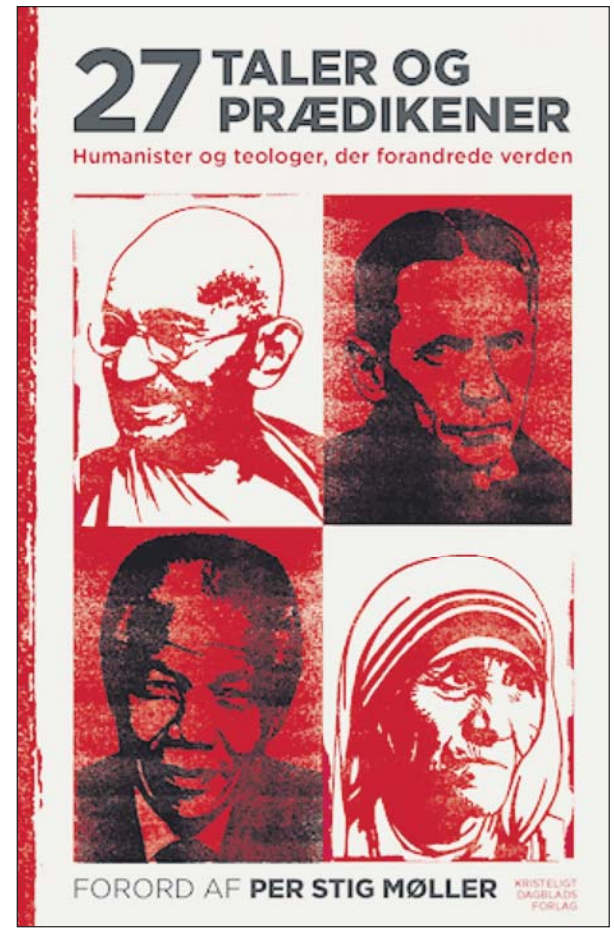

Verden efter det talte ord

Anmeldt af Kristian Kristiansen

Per Stig Møller har gjort fælles sag med forlaget og udgivet en interessant og vedkommende samling taler og prædikener, der gjorde en forskel. Jeg synes måske nok lige, at bogens egen beskrivende undertitel ("forandrede verden") er en anelse bastant, men engagementet og væsentligheden er der i al fald ikke noget i vejen med.

Jesu Bjergprædiken og Paulus' tale på Aeropagos til dem, som tilbad en "ukendt gud", er selvskrevne input til en samling som denne. Det samme er navne som kirkefaderen Augustin, Frans af Assisis prædiken for fuglene, Luthers tale på Rigsdagen i Worms - og fra nyere tid ildsjæle som Gandhi, Bonhoeffer, Martin Luther King, Desmond Tutu og Dalai Lama. Malala Yousafzais bevægende Nobel-pristale om alle børns ret til uddannelse afslutter på fornem vis.

Danmark sætter sit aftryk med navne som Grundtvig, Karen Jeppe og Kaj Munk. Og Holberg! Ham må vi dog dele lidt med nordmændene, men det står lidt hen i det uvisse, hvorfor redaktionen har valgt Epistel 434 af ham som særligt betydningsfuld. Med mindre det skal være, fordi den kan ses som et indspark i dagens Islam-debat?

Men så igen: det må blive et selvmål; Holberg skriver selv, at hverken muslimer eller kristne "efterlever deres egen lærdom", og det var ca. 1750! Alle må gribe i egen barm.

Med disse små forbehold kan samlingen fint anbefales, hvis man gerne vil have udvidet sin historiske horisont lidt - eller bare til personlig inspiration og eftertanke.

Dog smerter det mig, at Danmarks store Augustin-forsker Helge Haystrup ikke har fået krediteret sit navn korrekt.

"27 taler og prædikener. Humanister og teologer, der forandrede verden" M/ forord af Per Stig Møller.
234 sider. Indbundet. 250 kr.
Kristeligt Dagblads Forlag



Behandling · rådgivning



Samtaler om livet
Parkurser m.m.

Gitte Lykke

Psyko-, par- & familieterapeut
Medlem af Psykoterapeutforeningen

Mobil 20101760
gitte@gittelykke.dk
www.gittelykke.dk

Praksis i Odense, Torrild og Aarhus

---

stress • depression • angst • sorg • fobi • lavt selvværd

Gør en forskel for én, du holder af!

Kender du én, der har det svært med sig selv?
Gør en forskel ved at opfordre til professionel behandling! **ViTales** tilbyder kognitiv terapi til afhjælpning af problemer.

Læs mere på: www.vitales.dk
Bestil tid: 53 65 46 17
Klinikken ligger i Hillerød

Parterapi og individuel terapi i København.



Er I kørt fast i jeres parforhold? Eller har du brug for hjælp til at komme ud af en krise? Kontakt mig for en gratis uforpligtende forsamtale.

Center for Familie og Eksistens
Søren Holst, Par- og Psykoterapeut MPF
Vandkunsten 3, 1, 1467 Kbh. K
Tlf.: 20735253 - mail@cffe.dk

Medlem af Dansk Psykoterapeutforening

Omsorg for ånd, sjæl og krop
- psykoterapi på kristen grund

MPF Medlem af Dansk Psykoterapeut forening
IPSICC



v/cand.pæd. og psykoterapeut MPF
Birte Hjermind Jensen, Hillerød
sikkert.sted@gmail.com
Telefon: +45 2984 5703





Psykoterapi
Familieterapi - rådgivning
Samtaleterapi
Individuel, par og familier
v. familieterapeut

Inge Skrostrup
Banevænget 6
2770 Kastrup
TLF. 26 734 734
www.talomdet.dk



Har du lyst til at blive en del af fællesskabet ?

Lejlighed ledig

www.ccenter.dk
Tlf. 27440074
Mail: post@ccenter.dk
Skråningen 14, Nøvling
7480 Vildbjerg

Naturskønt tæt på Herning

Parterapi i Næstved
Med et kristent fundament
V/Parterapeut og psykoterapeut MPF
Steen Rassing.
Tlf. 70 20 40 25
www.steenrassing.dk

Terapi, Aarhus
Metahus.dk
Få effektiv hjælp nu!
Stress, angst, depression, præstationsangst, mistrivsel, krise.



Metakognitiv terapeut
Præst, Cand. Theol.
Benjamin Kobborg
Tlf. 2972 2959
info@metahus.dk
Metahus.dk

Her er plads til din annonce
12 x Kirkelig vejviser
1. gang hver md. i et helt år.
Størrelsen:
B: 1 spalte x H: 45 mm
Pris: kr. 1195,- for et helt år
Farvetillæg på kr. 400,-
(*alle priser er ekskl. moms*)

Psykoterapeutisk behandling
psykoterapi - supervision - coaching - rådgivning - undervisning



Mads Noer
Psykoterapeut MPF og ledelseskonsulent
Konsultationer i Kolding og Løgumkloster
Mobil: 40311648
noer@familieterapeuter.dk
www.personcoaching.dk
Medlem af Dansk Psykoterapeutforening

I Rødovre Terapicenter hjælper vi med at skabe helhjertet udvikling og trivsel gennem:

- Parterapi og parworkshops
- Familieterapi og støtte
- Individuelle samtaler om personlige temaer, herunder stress, angst, depression, sorg mv.
- Supervision/coaching til ledere og frivillige medarbejdere
- Intensive samtaler i Sydsverige fx for par eller mindre ledergrupper
- Input til kirkelige arrangementer, fx med fokus på familie, par, individtemaer eller retræter

På facebook og vores hjemmeside annoncerer vi foredrag, events mv.



Læs mere på vores hjemmeside www.rodovre-terapicenter.dk eller send en e-mail til kontakt@rodovre-terapicenter.dk og oplys telefonnummer så kontakter vi dig.

- John Hansen (Familie- og psykoterapeut, MPF og retræteleder)
- Birgitte Grønbech (Stresscoach, par- og psykoterapeut, MPF)
- Gertie Amby (Par- og psykoterapeut, MPF)
- Carsten Grønbech (Par- og psykoterapeut, MPF)

Kom trygt igennem processen med professionel støtte. Føl dig set, mødt og hørt!

RØDOVRE TERAPI CENTER

Få din annonce med Ring 7356 1506

K R I S
Kristen terapi og **R**ådgivning for
Incestofre & **S**eksuelt misbrugte

KRIS er til rådighed for dig, som har traumatiske minder i din bagage. Kontakt KRIS:

Tlf. 21950209 el. 50518818; mail: kris@kris-dk.dk
Hjemmeside: www.kris-dk.dk

Få 10% på helse- og plejeprodukter!



Hent selv dit medlemskort i butikken.
Åbent mandag – fredag kl. 13.30-16.30

Jernbanegade 1, 6070 Christiansfeld.
Tlf. 2197 1111 ★ info@morgenstjernen.dk

---

12 x Kirkelig vejviser
1. gang hver md. i et helt år + gratis abonnement på Udfordringen

Størrelsen: B: 2 spalter x H: 45 mm
Pris: kr. 2390,- for et helt år. Farvetillæg på kr. 400,-
(*alle priser er ekskl. moms*)

Step by Step
Hjerne, krop og sjæl

Eksistentiel psyke og kognitiv misbrugsrådgivning.

v/ Susanne J. Røsæg
Vedstedvej 24b
9220 Aalborg Øst
Tlf.: 3166 7747

Mulighed for tilskud

Sjælesorg

Forbøn & udfrielse tilbydes pr. telefon for følgende:
* Angst & depression
* Følgevirkninger efter alternativ behandling
o.a. psykiske lidelser

G. Marxen
tlf. 56167702-42793911

ÆgteskabsDialog
- en vej til større forståelse og glæde i dit ægteskab
Dialogweekend:
20. - 22. marts 2020

Nærmere information
Tlf. 70 27 87 70
www.aegteskabsdialog.dk

Kolding Psykoterapi
v. Heidi Egeberg

Skaber:
- Udvikling
- Forståelse
- Indsigt
- Klarhed
- Forandring



Heidi Egebjerg
Islandsvej 2, st.
6000 Kolding
Tlf.: 29 72 15 65

www.kolding-terapi.dk

C4YOU

Coaching for ledere

Bjarke Holt Pedersen
kontakt@c4you.dk
Tel: 61 28 04 11

See for you!

C4YOU

Er du kørt fast?
Coaching via telefon
Parforhold
Vægttab
Andre problemer
kr. 100 pr. session

Anette Coaching
Tlf. 22961813
Uddanet pædagog og Master Coach

Her er plads til din annonce
12 x Kirkelig vejviser
1. gang hver md. i et helt år.
Størrelsen:
B: 1 spalte x H: 45 mm
Pris: kr. 1195,- for et helt år
Farvetillæg på kr. 400,-
(*alle priser er ekskl. moms*)

Noahs Ark-konference i Warszawa forsøgte at sætte skub i udforskning

Udfordringen deltog i en konference på UKSW-universitetet i Warszawa med Panda Lee, Clara Wei, Phillip Williams og Reuben Dedmondt.

Af Henri Nissen
forfatter til bogen "Noahs Ark"

Den amerikanske Mount Ararat Discovery Foundation (MADF) planlægger en videnskabelig ekspedition i 2019 og en undersøgelse af fundet af en meget stor træstruktur på det bibelske bjerg Mt Ararat.

Den amerikanske gruppe planlægger en neutral videnskabelig undersøgelse, hvori der deltager eksperter uanset tro.

Det kunne grundlæggeren af fonden, geologen Phillip Williams oplyse, da han i den forløbne uge deltog i en konference i Warszawa. Den foregik på Cardinal Wyszynski Universitetet (UKSW). Et stort katolsk inspireret universitet med 16.000 studerende.

Derefter talte Williams sammen med andre talere fra Hong Kong og USA ved konferencer i byerne Lodz og Krakow.

- Vi blev interviewet af to radioer og to tv-stationer, hvoraf den ene var religiøs, den anden sekulær. Fader Roman, som havde arrangeret turen, blev interviewet i studiet i et live-nyhedsprogram, fortæller Clara Wei fra Hong Kong. Flere deltagere fra andre byer mødte op til de sidste møder, efter at nyheden havde været i radio og tv.



Dokumentarfilm-producent Clara Wei sammen med Udfordringens redaktør Henri Nissen.

Mistænkeliggørelse skadede opdagelsen

Der er gået næsten otte år, siden den kinesiske NAMI-gruppe sammen med kurderen Parasut offentliggjorde det epokegørende fund på Mt Ararat ved pressekonferencer i Beejing i Kina, Ankara i Tyrkiet og Zeist i Holland.

Fundet blev imidlertid straks mistænkeliggjort af bibel-arkæologen Randall Price, som påstod, at det "kunne være fup", og som kaldte Parasut for en drukkenbolt.

Medierne gengav hans kritik. Og det har siden været meget svært at skaffe støtte til en udforskning.

Medierne fik ikke at vide, at Randall Price selv var part i sagen. Den kinesiske gruppe havde inviteret Randall Price med ind for at få afklaret, om fundet var troværdigt.

På grund af Price's arrogante holdning ønskede kurderen Parasut ikke at arbejde sammen med ham, så kineserne måtte til sidst bede Price om at forlade gruppen, og de tilbagebetalte hans investering på ca. 250.000 kr.

Senere offentliggjorte Price et brev fra to kurdere, som angiveligt påstod, at de havde medvirket til svindel. Men da sagen blev undersøgt, viste det sig, at brevet var et falskneri fra Murat Camping. De har stået for Price's egne expeditioner. Price måtte efter trussel om sagsanlæg fjerne brevet fra sin hjemmeside.



Phillip Williams fik et nyt syn på Bibelens troværdighed, da han studerede fundet på Mt Ararat.



Panda Lee fik kræft efter at have kravlet i de hengemte rum.

Men da Price anses som en autoritet i konservative kristne kredse i USA, har andre også taget afstand fra fundet - uden at undersøge det nærmere.

Phillip Williams har derfor klaget til bestyrelsen for Liberty University, hvortil Price er knyttet som professor. Han burde som videnskabmand og kristen ikke udbrede et sådant falsk rygte uden at forsøge at rette op på forseelsen, mener Williams.

Universitetets formand er Jerry Falwell junior. Søn af den kendte forkæmper for Moral Majority.

Forsvar fra ny side

Mens de traditionelle kreationister afviste fundet, skabte det ny interesse hos mere moderate evangeliske kristne.

Som vi tidligere har fortalt om i Udfordringen, fik den kendte apologet Norman Geisler (mentor for Ravi Zakarias m.fl.) fat i et engelsk eksemplar af undertegnedes bog om fundet.

Han undersøgte sagen grundigt og forsvarer idag fundet og afviser, at det kan være falsk. (Se noahsark-discovery.com)

Han gjorde Phillip Williams, som er leder af organisationen "Christian Leaders & Scholars", opmærksom på bogen og fundet.

- Jeg var i færd med at skrive min afhandling om Noahs Ark. Jeg troede slet ikke på, at Noahs Ark havde eksisteret. Jeg betragtede den som en myte, fortalte Williams i Warszawa.

Ændrede liberal teologi

Williams rejste nu til Tyrkiet og fik som en af de få mulighed for selv at undersøge fundet. Det var så overbevisende, at det ikke blot ændrede hans opfattelse, men også hans teologi.

- Hvor jeg før havde forholdt mig til arken som en myte, vidste jeg nu, at den havde eksisteret og igen var fundet.

Williams har nu skrevet en ny bog, som udkommer senere i år. Her skriver han om, hvordan geologiske metoder er blevet fejlfortolket til at understøtte en istid som årsag til de geologiske lag, i stedet for en syndflod. Han skriver om kulstof-14s vaklende grundlag, om social-darwinismens racisme, om jordens pludselige tilt på sin nord-syd akse som årsag til syndfloden, osv.

Video som dokumentation

I Warszawa præsenterede dokumentarfilm-produceren Clara Wei flere video-optagelser og fotos fra forskellige private forskeres besøg i de tre underjordiske fundsteder på Mt Ararat.

Videoerne viste bl.a. en 12 meter lang bjælke af en tykkelse på 30-40 cm, som sad fast i is og jord i hulerne. En anden video viste de syv rum, som er opdaget, og som alle indeholder masser af træ - noget bestrøget med beg/tjære, som omtalt i Bibelen.

Al tale om falskneri faldt til jorden. Alt dette træværk kunne umuligt være bragt hemmeligt op til fundstederne ved håndkraft, for derefter at blive gravet ned ved håndkraft i 4-5.000 meters højde. For slet ikke at tale om, hvordan det ville være muligt at få noget af træet til at se uberørt ud gennem tusinder af år, mens andet træ bar præg af, at det havde været udsat for åbninger i historiens løb.

Der var enighed blandt deltagerne om, at beskyldningerne om svindel skyldes, at anklagerne ikke selv har sat sig ind i, hvad der er fundet.

Troede ikke på Bibelen

Clara Wei blev oprindelig hyret af den kristne NAMI-gruppe til at lave en times dokumentarfilm om jagten på Noah's Ark allerede omkring 2002. Altså længe før fundet blev gjort.

- På det tidspunkt troede jeg ikke, at Noahs Ark ville blive fundet. Jeg troede ikke engang, at den havde eksisteret, indrømmer Clara Wei, som heller ikke selv var religiøs.

- Jeg lavede blot en film på bestilling, som NAMI-gruppen kunne bruge til deres evangelisation, fortæller hun.

I dag er hun ikke i tvivl om, at arken har eksisteret. I 2008 fortalte kurden Parasut nemlig hende i en natlig sms, at han havde fundet arken og stod ved fundstedet. Og i løbet af de næste to år fik NAMI-gruppen bekræftet fundet så meget, at de gik ud og offentliggjorde det i 2010.

Men Clara Wei blev ikke så lidt overrasket over den voldsomme kritik, fundet blev udsat for - desværre især fra nogle kristne.

På hjemmesider blev Clara blandt andet kaldt svindler af Dr. Don Patton, som er Dr. Price's samarbejdspartner.

NAMI-gruppen, der er knyttet til en stor evangelisk menighed i Hong Kong, er flyttet til en ny bygning og har så store udgifter, at de ikke længere kan prioritere at støtte efterforskningen. Clara Wei arbejder idag uafhængigt.

Panda Lee - lever stadig

Da Parasut havde fundet arken, ville NAMI-gruppen være sikker på, at det var sandt. De fik derfor bjergbestigeren Panda Lee til at rejse over for at se stedet og tage billeder.

- De spurgte mig, om jeg kunne rejse straks. I aften, sagde de. Dagen efter tog jeg afsted. I Tyrkiet mødte jeg Clara, som var taget i forvejen sammen med en fotograf, som klatrede op til fundstedet sammen med mig. Men det var farligt, for nogle steder var der 70 pct. stigning. Der var is, og sten rullede ned imod os, fortalte Panda.

Efter personligt at have bekræftet fundet med videooptagelser, vendte Panda hjem med en sygdom, han åbenbart havde pådraget sig i de underjordiske rum, som havde været lukket i årtusinder. Han fik konstateret blodkræft i sin terminale form.

Alligevel rejste han med gruppen til Holland i 2010 for at fortælle om fundet. Her mødte jeg ham første gang.

Da Panda er en troende kristen, talte vi åbent om, at Gud kan helbrede. Jeg fik mulighed for at bede for ham med håndspålæggelse. Der er sikkert andre, der også har bedt for ham. Og vi kan i hvert fald glæde os over, at Panda ikke døde i løbet af kort tid, som forudset, men stadig lever 10 år senere og er ved godt mod.

- All right so far, sagde han kækt i Warszawa.

- Alt går godt indtil videre. Kræften er stoppet. Og jeg har det godt, fortalte Panda.

Han fortæller gerne sit vidnesbyrd på møder i Hong Kong og udenfor.

Guds timing

- En ting har jeg lært. Det er ikke os, der bestemmer, hvornår arken skal opdages eller blive kendt. Det er Gud, der bestemmer timingen, sagde Panda.

Han tror, at opdagelsen af arken er et tegn til vores moderne tid om at vende om til Gud.

- Det vigtigste er ikke, om vi kan bevise, at det er Noahs ark. Det vigtigste er at fortælle det kristne budskab, mente Panda Lee.

Møder & Arrangementer



Velkommen i PERLEPORTEN

i Pinsekirken NYT HÅB Damhus Boulevard 28, Rødovre

til Helligåndens aften

HVER SØNDAG AFTEN kl. 19.00

Bus 21 holder udenfor - gratis kaffebord kl. 18.30

Dansk Gospelsang og musik - Bibelord - Tilbedelse
Forbøn for frelse - Åndsdåb og syges helbredelse

Du går glad hjem!

Møder i Pinsekirken Nyt Håb



Søndag d. 24/3 kl. 10:30
Bjarne Kjær
Genopstandelsen



Søndag d. 31/3 kl. 10:30
H. P. Pedersen
Frugten af Helligåndens virke

Fast mødeplan: *Tilbedelsesmøde søndag 10:30, Bedemøde onsdag 19:30, Ungdomsmøde torsdag 19:30*

Kommende møder:
BEMÆRK! Mandag 25/3 kl. 19:00
Johny Noer: Fortsat bibelstudie i Johannes Åbenbaring

Søndag 7/4: Anders Ova: Helligåndens vejledning
Søndag 14/4: Mattias Lekardal: Helbredelse, profeti, tegn og undere

Pinsekirken NYT HÅB
Tlf. 7697 7000 I Damhus Boulevard 28, 2610 Rødovre I www.nyt-haab.dk

Velkommen til Aglow København

Lørdag den 6. april, kl. 11.30-14.30
på Hotel Hebron, Helgolandsgade 4, Vesterbro

Taler: Christina Binnerup
Emne: Aglow – Gud er god



Pris kr. 100,- inkl. brunch

Tilmelding senest onsdag før mødet på: Facebook – Aglow København eller sms på tlf. 2617 5524

Møde med Anders Ova

Emne: Bibelens Profetier

Lørdag, den 30. marts kl. 14.00

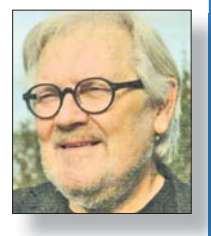

To undervisninger, lovsang og bøn
Kaffe og brød

Alle er velkomne!

EVANGELIESALEN
Den Apostoliske Pinsekirke
Alsikevej 33 • 8920 Randers NV • evangliesalen.dk



AGLOW INTERNATIONAL DANMARK

AGLOW STÅR SAMMEN MED ISRAEL

Dato for Aglowmøder og arrangementer kan ses på:
www.aglow.dk under **'Mødedatoer'**

Alle er velkomne til vores arrangementer
info@aglow.dk • facebook.com/aglowdanmark • tel. 2133 8642

Kom og vær med til "Mindes du Sangen"

En oplagt mulighed for alle, der elsker at synge med på de gamle evangeliske sange i et glad og varmt fællesskab. Koret "Evangeliets Gyldne Sange" og Erik Mortensen medvirker. Alle er velkomne. Fri entré.

Tirsdag d. 9. april kl. 14.00
Pandrup Baptistkirke - Bredgade 57, 9490 Pandrup

Fredag d. 12. april kl. 19.00
Kronborgvejens Kirkecenter - Kronborgvej 66, 7700 Thisted

Fredag d. 10. maj kl. 19.00
Musikhuset - Skolegade 6 A, 9300 Sæby

Mulighed for køb af CD'er og DVD'er til møderne

Booking af arrangement hos Judith Nørholm tlf.: 5189 3121

Evangeliets Gyldne Sange
web: www.egsnet.dk

FØLG OS PÅ FACEBOOK
facebook.com/Udfordringen.dk

Brunch for kvinder



Kan Gud bruge MIG?

Oplæg ved Berit Pedersen, Diddi Dandanell og Birthe Christiansen, som vil fortælle om deres oplevelser af emnet. Der bliver mulighed for at dele liv med hinanden og inspirere hinanden.

Lørdag den 13. april kl. 11-14.
Obs! Holdes i Café Morgenstjernen, Jernbanegade 1, Christiansfeld.

Husk tilmelding til Birthe Nissen på 40818128. Pris 75 kr.

AGLOW INTERNATIONAL

Bøn for Danmark

Husk forbøn for Danmark den sidste mandag hver måned kl. 19-21. Dér, hvor du bor.

Ferie & Rejser



Sverige	– Lina Sandell og Den hellige Birgitta	3.8.- 7.8.
I Luthers fodspor		5.8.- 10.8.
Värmland	– Selma Lagerlöfs spændende rige	26.8.- 31.8.
Kirgisistan og Kasakhstan		31.8.- 12.9.
Mallorca	– naturoplevelser på solskinsøen	31.8.- 7.9.
Israel	– enestående rundrejse	31.8.- 10.9.
Israel	– Bibelen live	8.9.- 16.9.

Læs mere om rejserne på felixrejser.dk eller bestil katalog på 7592 2022

felix rejser

Læs mere om vores rejser til
Oberammergau 2020



Hvis avisen er udeblevet ...

... kan du benytte kontaktformularen på hjemmesiden under 'Kontakt Udfordringen'

Reklamér tirsdag inden kl. 14 - så har du avisen senest torsdag.

Har du ikke adgang til internettet, kan du ringe til kontoret mandag-fredag kl. 10.00 - 15.00

Bogsalg & Diverse

www.kristentbogcenter.dk
Mange bøger på lager - tlf. 66 11 33 13

TAK FOR DIN STØTTE, NÅR DU



Find butikken nærmest dig på missionafrika.dk eller ring på 8672 5050

MISSION AFRIKA Genbrug

2 tidligere psykiatriske patienter

tilbyder at besøge jer og fortælle vores vidnesbyrd

Vi kommer i alle kristne forsamlinger – også i ikke-kristne.
Mark har skrevet bogen "Mark, er du ok?"
hvor han fortæller om, hvordan Gud hjalp ham.

Hvis bare I vil dække vores udgifter til mad og brændstof, kommer vi gerne alle steder.

Hilsen Michael og Mark
Tlf. 2865 0747



Løs ugens kryds og tværs - og vind et gavekort!

Træn hjernecellerne – og vind måske et gavekort!

Vinder i kryds & tværs uge 11:

Kirsten Fisker
Mikkelsgade 21, 1. sal
9850 Hirtshals

Kodeord: *Gærdesanger*

Du kan også vinde, hvis du finder kodeordet i denne uge, ved at sammensætte de bogstaver, der står i felterne med tal.

Skriv kodeordet og send det sammen med dit navn og din adresse til mail@udfordringen.dk eller til Udfordringen, Jernbanegade 1, 6070 Christiansfeld.

Kodeordet skal være Udfordringen i hænde senest **onsdag den 03.04.2019.**

(Obs! Du kan IKKE benytte den portofri kupon til at indsende koden.)

Blandt de indsendte løsninger trækkes hver uge lod om et gavekort på 150 kr. til Hosianna.dk, vælg mellem bøger, cd'er og film.

Kryds og tværsen leveres af bureauet Kehlet Aps, Varde.

God fornøjelse!





OPRETTE / PARTI
ARIE
UDLÆNDING
TAG / DYR
1
OST / SPISEN
STÆVNE
STEGT
SPÅMAND
MODSAT OFF
VÆMMELSEN
REPARERES
FORSTÅ / KRAFT
TO ENS / RØGEN
BANEN
2
STORE FARTØJER
KOMMANDERE / SIDE / TYKKE
ANTAL / AFDRAG
GÆTTE / FRED
FORVIRRING
BEVÆRTNING
SLUGTE / VÆKSTDEL
TALORD / INKLUSIVE
RÆDSEL / LEVER
KRYDDERDELE
DAMP
3
SKIMTE / NUBRET
ØVELSER / FRUGTER
RETNING
SKY / BOMULD
BANGE / FASE
FUT / TRONEDE
LANGSOM
FUGLEN
SYNES / RESTERNE
ODIN
MEN / MELDE
VIA / TIDSRUM
OPRØRSKE
STEDORD
PAUSE / GUDINDE
VRØVL / FRELSER
TIDSRUM
501 / SANGERE
PAPEGØJE
GRINE / BEVÆGE
MORAL
4
NORGE / FARTØJ
REDSKAB / INDFALD
VÆGTENHED
TOPPRÆSTATION
HEJSEVÆRK
HANK / KÆRLIG
SVERIGE
SPISESTED / SNAVSET
STANK
MÅL / PLANTEN
UNDERTRYKKE
LUNS / KLODSER
VISNE / STÆNGLEN
EKSISTERER
BEHOLDER
SVÆKKELSE
5
PATINA
6
HVILEDE / ANTAL
KIGGE / OKKUPEREDE
SÆT / TRÆ
GANGEN
LØB
HESTE / STRYGE
FATTE / STADS
PÅ LINJE
PIGE / STILLE
PÆN / HASTEDE
NEDBØR / FUGLE
7
ANTILOPE
8
SKÅNE / UDGØR
SPISE / FLADEMÅL
TRÆ / BUNDT
KÆRTEGNET / TONE
9
STJERNE / FURE
IDET / VIRKE
GOLFUDSTYR
STEDORD / 50
BOET / FØR H
10
VÆSNER
SKOV

Find flere end 1.000 varer på
Hosianna.dk
Bøger, film, musik, m.m.
Abonnenter får 5 pct. rabat.





Giv et abonnement i gave!

Et abonnement på Udfordringen er en gave som varer længe!

Bestil pr. mail på abonnement@udfordringen.dk eller ring på tlf. 74 56 22 02.
Du kan få tilsendt et gavekort som kan gives sammen med et nummer af Udfordringen.



Stillinger

Thomasskolen
en kristen friskole

LÆRER SØGES

Vi søger en lærer pr. 1. august 2019 til en fast stilling på 100%.

Om dig

- Du er uddannet lærer med dansk og evt. tysk som linjefag
- Du har kompetencer til at undervise i dansk i indskolingen
- Du har lyst til og meget gerne erfaring med undervisning i dansk af elever med særlige behov
- Du kan tilslutte dig og arbejde aktivt ud fra skolens vedtægter og værdier
- Du elsker at undervise og kan lide at samarbejde både med kolleger og forældre

Om skolen

Thomasskolen er en kristen friskole med en åben, kristen grundholdning. Vi har et højt fagligt niveau, et kreativt miljø og et trygt fællesskab med plads til forskellighed. Vores værdier, autenticitet, engagement, fællesskab, kristentro, livsglæde, tryghed er synlige i vores hverdag og vores fællesskab. Vi har dette skoleår 280 elever fra 0.-9.klasse og 35 ansatte. Vi er en attraktiv arbejdsplads med dygtige og dedikerede kolleger, en engageret forældregruppe og ikke mindst masser af herlige børn.

Er det noget for dig?

Ansøgning med bilag sendes til skoleleder Christian Bruun cbr@thomasskolen.dk. Løn- og ansættelsesvilkår iht. gældende overenskomst mellem Finansministeriet og LC.
Kontakt skoleleder Christian Bruun, tlf.: 3139 2102 for yderligere oplysninger eller for at aftale et besøg. Du kan også se mere på vores hjemmeside www.thomasskolen.dk

Ansøgningen skal være skolen i hænde senest torsdag den 11.april 2019.



Pedel/-par - til Løgumkloster

Pedel/pedelpar søges til Løgumkloster missionshus pr. 1. juni 2019, da den nuværende pedel er flyttet fra byen.

Der er en lejlighed på 143 m² i 2 plan.
Husleje 1000 kr. pr. måned + forbrug.
Der kan flyttes ind tidligere, hvis det er ønsket.

Nærmere oplysninger om stillingens indhold kan fås ved henvendelse til formanden på tlf. 74 74 39 77.

Kirkemusiker/Organist

Rytmisk og klassisk

Søges til Buddinge kirke

Hvis du har passion for at fremme lovsang ved kirkens arrangementer og har erfaring med at inddrage og udvikle sang- og musikfolk i menigheden, er du måske vores nye kirkemusiker.

Læs mere på www.buddingekirke.dk/job

Køkkenleder søges til Plus-Oase uge 27

Veludstyret køkkken på Rudehøj Efterskole i Odder. God løn og hjælpsomme deltagere. Henvend dig straks til lejrchef Verner Andersen, mobil 40 59 17 00 eller verner.b.andersen@gmail.com. Tak!

Hvis avisen er udeblevet ...

... kan du benytte kontaktformularen på hjemmesiden under 'Kontakt Udfordringen'

Reklamér tirsdag inden kl. 14 - så har du avisen senest torsdag.

Har du ikke adgang til internettet, kan du ringe til kontoret mandag-fredag kl. 10.00 - 15.00

Sydvestjyllands Efterskole søger forstander

Gør en forskel – søg indflydelse og udfordring

Vi søger en forstander eller et forstanderpar pr. 1. august 2019 til Sydvestjyllands Efterskole, som er oprettet i tilknytning til Indre Mission og KFUM & K.

Af en ny forstander forventer vi
- passion for at arbejde med teenagere i et efterskolemiljø
- et tydeligt værdimæssigt ståsted og samtidig stor rummelighed
- syn for at udvikle skolen, pædagogisk såvel som fagligt
- flair for ledelse og økonomi
- lyst til at være skolens ansigt udadtil.

Vi tilbyder
- en moderne og velfungerende efterskole med meget god elevsøgning
- en fantastisk tjenestebolig
- løn i henhold til overenskomst mellem LC og Finansministeriet.

Ansøgningsfrist 12. april til *nyforstander@s-e.dk*.

Mere information:
Formand for ansættelsesudvalget Bjarke Rasmussen tlf.: 31 13 72 34, mail: *naestformand@s-e.dk* eller konsulent Henrik Søgaard Kofoed, 25 44 40 94, mail: *soegaardkofoedconsulting@gmail.com*.

Se stillingsopslaget i sin fulde længde på *www.sydvestjyllandsefterskole.dk/nyforstander*





Find gode bøger på Hosianna.dk

webshop
Udfordringens
Hosianna.dk / Bøger / Film / Musik

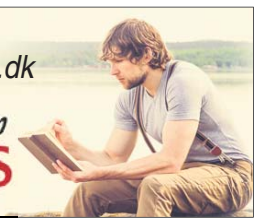

Indryk din stillingsanonnce i Udfordringen - udkommer søndag

Annoncer@udfordringen.dk / Tlf. 7356 1506

Erhverv

Genbrugsbyg.dk®

Salg af brugte byggematerialer 20 62 81 58

AXELTEK
Industri Elektronik

Reperation af frekvensomformere og Cnc-drev

Nørresundby 25 21 31 67

annoncer@udfordringen.dk / Tlf. 7356 1506

Debat

Kirkerne misser Guds mål for dem

Når du går ind i en kirke i dag, vil det typisk være som at gå ind i hvilken som helst anden del af den vestlige verdens samfund. Sandsynligvis bander de lidt mindre, men de er ligeså materielt fokuseret, ligeså Facebookfokuseret, ligeså underholdningsfokuseret og stort set lige så fokuseret på sig selv først, som resten af verden udenfor.

Med andre ord er der stort set ingen forskel på verden udenfor kirken og verden indenfor kirken. I nogle af kirkerne prøver man til gengæld at påvirke den verden, som er omkring dem. De prøver at påvirke politikere, og de prøver at påvirke kulturen. Med gode intentioner vil man gøre dørtrinnet ind til kirken så lavt så muligt, så alle skal føle det nemt at komme ind i kirken. Budskabet man hører skal også være rart og spiseligt, så den gode stemning ikke ødelægges. Der bliver hver søndag fortalt, at Jesus har givet dig frelsen, og du bare skal række hånden op for at få et nyt og godt liv i fred, fest og farver.

Hvad er der galt her? Mange vil nok sige: ingenting! Gud vil nok sige: rigtig meget!

Vi er som kristne kaldet til at leve som retfærdige, i forventning til Guds fremtidige retfærdige dom over en uretfærdig verden, hvor det er Satan, der er herre. Det kirkerne i dag prøver, er at påvirke en uretfærdig verden, så den kan blive mere retfærdig. Det er nytteløst. Ja vi kan få tilgivet vores fortids synder ved Guds nåde gennem det Jesus gjorde på korset, men det er ikke meningen, at vi skal fortsætte med at leve efter kødets lyster og bare fortsat bede om tilgivelse for bevidst synd. Nej, vi skal leve i lydighed til visdommen fra Guds Ånd, som er sået i os alle, men kun bliver aktiv, når vi begynder at vandre i lydighed. Vi burde i kirkerne derfor være mere opmærksomme på, om vi alle bærer åndens frugter og dermed lever under Guds ledelse end på at lave de vildeste og mest appellerende arrangementer for verden omkring os.

Paulus brev til Galaterne kapitel 5, v.19-26:

"Kødets gerninger er velkendte: utugt, urenhed, udsvævelse, afgudsdyrkelse, trolddom, fjendskaber, kiv, misundelse, hidsighed, selviskhed, splid, kliker, nid, drukkenskab, svir og mere af samme slags. Jeg siger jer på forhånd, som jeg før har sagt, at de, der giver sig af med den slags, ikke skal arve Guds rige.

Men Åndens frugt er kærlighed, glæde, fred, tålmodighed, venlighed, godhed, trofasthed, mildhed og selvbeherskelse. Alt dette er loven ikke imod! De, som hører Kristus Jesus til, har korsfæstet kødet sammen med lidenskaberne og begæringerne. Lever vi i Ånden, skal vi også vandre i Ånden. Lad os ikke bilde os noget ind, lad os ikke tirre og misunde hinanden."

Johannes-evangeliet kapitel 15, v.12-17:

"Dette er mit bud, at I skal elske hinanden, ligesom jeg har elsket jer. Større kærlighed har ingen end den at sætte sit liv til for sine venner. I er mine venner, hvis I gør, hvad jeg påbyder jer. Jeg kalder jer ikke længere tjenere, for tjeneren ved ikke, hvad hans herre gør; jeg kalder jer venner, for alt, hvad jeg har hørt af min fader, har jeg gjort kendt for jer. Det er ikke jer, der har udvalgt mig, men mig, der har udvalgt jer og sat jer til at gå ud og bære frugt og blive ved med at bære frugt, så Faderen kan give jer, hvad som helst I beder om i mit navn. Dette byder jeg jer, at I skal elske hinanden."

Shalom
Benny Lund Majland
Aalborg

Debatindlæg er udtryk for læserens egen holdning. Redaktionen forbeholder sig retten til at udelade og forkorte indlæg på over 200 ord / Send dit indlæg til: debat@udfordringen.dk

Udvalgte programmer om tro på DR / Kristne TV-kanaler



Skuespiller Bodil Jørgensen fortolker salmen "Krist stod op af døde" i Før Søndagen på DR K, lørdag den 30. marts kl. 19.50. Foto: DR

DR K

Søndag 24/3
14:00 Gudstjeneste fra Østbirk Kirke, vest for Horsens.
Tredje søndag i fasten fra Østbirk Kirke, vest for Horsens, ved sognepræst Søren Jensen fra Hansted Kirke. Tæt på Østbirk Kirke ligger en af Danmarks nye turistattraktioner: Den genfundne bro. Den blev bygget i 1899, så tog kunne køre over Gudenåen på strækningen mellem Horsens og Bryrup. Men banen blev hurtigt forældet og dækket til med en dæmning. Broen blev genfundet under et naturgenopretningsprojekt i 2014. Og nu strømmer omkring 100.000 turister hvert år til, for at se broen og nyde naturen. Dagens tekst handler om djævleuddrivelse, og sognepræst Søren Jensen taler om forholdet mellem tro og videnskab. Organist Astrid Lindvig leder Hansted kirkes kor, når de synger Leonard Cohens 'Halleluja' som motet. Sendes også lørdag og mandag kl. 8.30.

Lørdag 30/3
19:50 Før Søndagen
De danske salmer er en uudtømmelige kulturskat. I "Før søndagen" fortolker kendte danskere og DR's ensembler den danske salmeskat i ord og musik - én salme ad gangen. I aften tager skuespilleren Bodil Jørgensen fat på salmen "Krist stod op af døde".

Søndag 31/3
14:00 Gudstjeneste fra Østbirk Kirke, vest for Horsens.
Midfaste søndag fra Østbirk Kirke, Horsens ved sognepræst Peter Hansen Tast. Østbirk Kirke har gennem flere århundreder tilhørt slægten Skram, heriblandt den berømte søhelt Peder Skram. Han levede i 1500-tallet og fik tilnavnet 'Danmarks vovehals' efter at have kæmpet for kongen mod rigets fjender. Under gudstjenesten hjælper en flok af kirkens kommende konfirmander med til at illustrere dagens tekst om Jesus, der får fem brød og to fisk til at mætte fem tusind mennesker ved Tiberias Sø. Musikken ved gudstjenesten leveres af jazztrioen Schack, Olsen og Bjørnskov på henholdsvis klaver, saxofon og bas. Salmer: Du, som gir os liv og gør os glade (DDS 369), Vi rækker vore hænder frem (DDS 367), I underværkers land jeg bor (DDS 42) og Spænd over os dit himmelsejl (DDS 29).

Aalborg Kristne TV

Karnersvej 21, 9000 Aalborg
Tlf. 41 29 14 05 - www.aktv.dk
Udsendelserne kan ses på AKTV's hjemmeside: AKTV.dk
Sendetider: Man-, Tirs-, Torsdag, Fredag og Søndag: 17.00 - 18.00.
Onsdag og Lørdag 21.30 - 22.30

UCB TV / Radio

Postbox 92, 2720 Kastrup
Tlf. 32 34 01 12 - www.ucb.dk
Sender på Kanal 10 Norge, satellit THOR 1 grad vest, fr. 10872, SR 24500 V pol: Lørdag kl. 14:00 - 18.00. Søndag kl. 00:00 - 04:00.
UCB Radio:
UCB/NewFM: FM 103,4
Alle hverdage kl. 21:00 - 06:00
Radio Rhema: FM 106,3
Alle hverdage kl. 06:00 - 10:00
Lørdage kl. 06:00 - 11:00
Mandag kl. 13:00 - 17:00

KKR/TV i DK.

Se kristent tv døgnet rundt her:
1. I hele landet på dit tv med en KKR tv-boks. Bestilles på www.kkr.dk / seerklubben@kkr-tv.dk eller tlf/sms: 35 31 00 57.
2. I hovedstadsområdet med stue-, tag- eller fællesantenne (DVB-T2) hele døgnet.
3. På computer, tablet eller mobil: www.kkr.dk
Programoversigt på: kkr.dk

GOD TV

Tlf. 98 90 91 50
Email: info.scandinavia@god.tv
GOD TV kan ses overalt. Download en app til iPhone, iPad eller Android eller se www.god.tv, hvor der findes 20 web kanaler 24/7 og meget mere.
GOD Channel kan også ses 24/7 via parabol: ASTRA 4A 5º Ø Frekvens: 11.996 GHz, Polarisation: H, Symbol Rate: 27,500 Symbol/s: FEC: ¾. Kan også modtages fra Hotbird 13° øst, Astra 19° øst og Eurobird 28,5° øst. Findes i alle Viasats programpakker og i mange bredbånds- og kabelnet.

Loveworld TV

Kanal ASTRA 2a, 2b, 2d
28,2 grader E= øst. Engelsk kanal. Undervisning og helbredelsesudsendelser. Ekstra parabol muligvis nødvendig. Program og yderligere info.: www.loveworldtv.co.uk/

CNL

Sender kristent tv på russisk på Hotbird 13° øst, 12207, H Pol, SR 27500, FEC ¾. ***www.cnl.tv*** Findes i bredbånds- og kabelnet. Kan modtages fra Hotbird 13° øst, Astra 19° øst og Eurobird 28,5° øst. Programoversigt: www.god.tv

LifeStyleTV

Sender døgnet rundt på Thor satellitten (1° vest). Der sendes på dansk, svensk, norsk og engelsk. Det danske program Ordet sendes: Lørdag kl. 18.30, Søndag kl. 10.30, Mandag kl. 18.30, Tirsdag kl. 10.30. Sendes også på www.lifestyletv.dk

Sat 7

Tlf. 74 56 23 88. Digitalt fra Omega 1º vest. Digitalt fra Eutelsat 7 Hotbird 3, 13º øst. Sender kristent tv på arabisk 24 timer i døgnet. Programoversigt: www.sat7.org

Revelation

Kanal ASTRA 2a, 2b, 2d - 28,2 grader E= øst. Engelsk kanal. Undervisning / forbøn for syge. Ekstra parabol muligvis nødvendig. Program og teknisk support: www.revelationtv.com

More 2 life TV

Regionalt TV i MUX 1. Kanal Nord: Mandag - tirsdag 8:30, onsdag 23:00, torsdag 21:00, lørdag 10:00, søndag 11:00. Kanal Øst: Mandag - torsdag 8:30, lørdag 11:30, søndag 15:00.
Kanal Hovedstaden: Tirsdag 11:00, onsdag 15:30, torsdag 11:00, fredag 05:00.

Visjon Norge

Sender også danske programmer. Mand. 17.30, onsd. 11.30, fred. 13, sønd. 23.30 (Thor 1° vest:)

Airport UCB TV

Sender på regionale digitale net
www.ucb.dk/ucbtv.htm
Hovedstaden (Airport TV)
Mandag 07.30-08.00, torsdag 05.30-06.00, søndag 08.30-09.00, søndag 15.30-16.00

Andre kanaler

På Thor 1º vest:
Vision Norge, Gospel Channel
Fr. 11247 Pol V Sr 24500 Fec 7/8.
På Astra 1 19,2º øst: **Bibel TV** Fr. 10832 Pol H SR 22000 Fec 5/6.
Astra 2 28,5º øst:
TBN Europe Revelation

Web-tv

GOD TV: www.god.tv
DKNET.TV www.dknet.tv

Radio



Sognepræst Ole Kollerup Nielsen prædiker fra Brøndbyøster Kirke søndag 24/3.

Søndag 24/3
09.54 Gudstjeneste på P1
Gudstjeneste fra Brøndbyøster Kirke. Helsingør Stift. 3. søndag i fasten. Prædikant: Ove Kollerup.
Organist: Filip Forsberg.
Salmer:
736: "Den mørke nat forgangen er"
396: "Min mund og mit hjerte"
675: "Gud vi er i gode hænder"
320: "Midt iblandt os er Guds rige"
356: "Almagts Gud, velsignet vær"
Transmission: Katarina Lewkovitch.
www.dr.dk/tro

Mandag 25/3
08.05 Morgenandagten (P2 DAB)

Tirsdag 26/3
08.05 Morgenandagten (P2 DAB)

11.03 De højere magter
Anders Laugesen og Paula Larrain udfolder troens verden og undersøger livets mysterier gennem åbenhjertige og nærgående samtaler. (Sendes også 21.03, lørdag 20.03 og søndag 8.03).

Onsdag 27/3
08.05 Morgenandagten (P2 DAB)

Torsdag 28/3
08.05 Morgenandagten (P2 DAB)

11.03 Tidsånd. (P1)
Christoffer Emil Bruun udfordrer en aktuel gæst på holdninger til og viden om værdier, ideer, historie og religion. (Sendes også 21.03, onsdag 5.03, lørdag 20.03 og søndag 8.03).

Fredag 29/3
08.05 Morgenandagten (P2 DAB)

Lørdag 30/3
08.05 Morgenandagten (P2 DAB)

Søndag 31/3
09.54 Gudstjeneste på P1
Gudstjeneste fra Lundeborg Kirke, Fyns Stift. Midfaste.
Prædikant: Jane Fromberg.
Organist: Christian Søgaard.
Transmission: Malene Fenger-Grøndahl.
Salmer:
743: Nu rinder solen op af østerlide
298: Helligånden trindt på jord
637: Du som mætted' tusind munde
321: O Kristelighed

Kristen lokalradio

Kristen Lokalradio, Århus

98,7 MHz/Kabel: 98,8 MHz Stofa, 96,5 MHz TDC / www.norea.in

Radio Ådalen

Egen antenne: 96,4-107,1 MHz
Fællesantenne: Skjern 92,7 MHz, Videbæk 103 MHz samt netradio: www.radio-aadalen.dk

København Rhema Radio

Morgen FM 106,3 sendetid 6-10
Aften FM103,4 flere sendetider fra 20-24.
Internetradio 24 timer i døgnet: Søg på UCBMEDIA.dk
WEB-RADIO www.ucbmedia.dk

Københavns nærradio

90,4 MHz – 89,6 MHz – Netradio
www.knr.dk

Nordsjællands Kristne Radio & Radio KUR

Egen antenne: FM 92,8 MHz
Stofa net: 96,8 MHz
Netradio og podcast
Radop KUR (Kristen Ungdomsradio): Sender via egen YouTube kanal og via Facebook
www.nkradio.dk

Norea Radio Danmark

Webradio - http://norea.dk

Kolofon

Udfordringen

Udfordringen er en **selvejende** fælleskirkelig ugeavis med stof fra både **frikirker og folkekirken.** Avisen finansieres af abonnement og annoncer og er **uafhængig** af såvel kirker som organisationer. - 2019: Årgang 47. ISSN 0902-5693

Bestyrelse: Pastor emeritus, cand.jur. Stig Christensen (fmd.), generalsekr. Karsten Bach, chefkonsulent Flemming Nielsen, journalist Kristian Pahus, plejehjemsleder Claus Mester.

Redaktion@udfordringen.dk
Henri Nissen (ansv.hav.) Lisbeth Thomsen, Bodil Lanting, Steen Jensen, Britta Sand, Krista Revsbech.
Brevkasseredaktører: Orla Lindskov Christensen og Jørn & Karin Braüner
Ung@udfordringen.dk: Henrik Engedal
Annoncer@udfordringen.dk:
Jan Grundvad og Lisbeth Thomsen
Bogholderi@udfordringen.dk
Henriette Pallesen
Abonnement@udfordringen.dk
Kis Iversen og Troels Hertzum
Revision: rgd revision, Århus
Tryk: Jysk Fynske Medier.

Telefon: 74 56 22 02 Fax: 74 56 32 19
Telefonerne er normalt åbne fra kl. 10-15.
Adresse: Jernbanegade 1, 6070 Christiansfeld
Hjemmesider: www.udfordringen.dk
www.hosianna.dk (bøger, musik, film)
Netbank: annoncer: 7040 0001 830 438
abonnement: 7040 0001 830 420
PBS/BetalingsService nr.: 02229838 debitorgruppe 00001 - Abonnements-nr. på adressemærkaten er abonnentens PBS-nr.
Gaver med skattefradrag: Giv via Missionsfondens projekter '**5127 Udfordringen**' og '**5984** Udf.s **Radio**-mission i Afrika' og '**6125 Café Missionen**' på konto nr. 9570 - 0006 139450.


Henri Nissen

Lisbeth Thomsen

Bodil Lanting

Jan Grundvad

Troels Hertzum

Medl. af Danske Medier
ISSN 0902-5693


Krista Revsbech

Henr. Pallesen

Henrik Engedal

Britta Sand

Steen Jensen

Kis Iversen

Ja, jeg bestiller Udfordringen!

Den kan jeg altså ikke undvære...!



___ **½ år for 348 kr.**
___ **et helt år for 598 kr.**
___ prøv 1 måned - og betal derefter, hvis du fortsætter
___ til Færøerne, Grønland, Europa og øvrige udland 1 år 998 kr.
___ **Studie-abonnement** 1 år 398 kr. eller___ ½ år 248 kr.

Den nye abonnent er:

Navn: _____

Adresse: _____

Postnr._____ By:_____

Tlf.: _____ E-mail: _____

Du kan også bestille på hjemmesiden, ringe på tlf. 7456 2202 eller skrive til mail@udfordringen.dk

POST
Sendes ufrankeret
Modtageren betaler portoen

Udfordringen
+++ 24849 +++
7993 Sydjylland-Fyn USF B

(13/2019)

MUSIK TJEK



Kunstner: Rick Lee James - **Titel:** Thunder - **Genre:** Lovsang - **Pris:** iTunes.dk: 69 kr.

Torden, men ingen lynild!

Lovsang af den gamle skole til de unge på 40 og derover.

Rick Lee James er en amerikansk lovsangsleder, taler og podcast-vært, men er forholdsvis ny som artist, der indspiller musik. Hans første plade udkom i 2013 og var en live indspilning. Udover en stribe singler, så er Thunder kun hans tredje plade i fuld længde. Han er nødt til at have sit mellemnavn med, så han ikke bliver forvekslet den kendte, afdøde bassist Rick James.

Titelsangen 'Thunder', som klart er pladens bedste sang, er faktisk en hidtil uindspillet sang af Rich Mullins, som skrev mange fantastiske lovsange, inklusiv 'Awesome God', inden sin alt for tidlige død i 1997, hvor han døde i en bilulykke som 41-årig. Sangen har aldrig været indspillet officielt før og har kun eksisteret i en rå demo-udgave.

Ellers har Rick skrevet resten af sangene selv, hvoraf der er flere gode imellem. På sangen 'Be my all' har han en medforfatter på ved navn Randy Cox, og til 'Love Divine, All Loves Excelling (Perfect Love)' har han lånt lidt fra den legendariske hymne-forfatter Charles Wesley og fået en vellykket sang ud af det.

'Hvom Have I in Heaven but You? (Psalm 73)', som er Ricks helt egen, er en rigtig god sang, men den bliver ødelagt lidt af en backingsanger med en pænt irriterende stemme. Denne backingsanger synger desværre med på flere numre. Bortset fra det er lydbilledet rigtigt fint på pladen. - Lidt Country-inspireret lovsang.

Hans podcast-evner kommer til udtryk gennem tre skriftoplæsninger, der er spredt ud over pladen. De er fine nok, men virker en smule unødvendige. En enkelt oplæsning ville have været nok.

Stilen er ikke så moderne som Hillsong, Bethel osv. og kan til tider virke gammeldags; men vinder ved de mange gode sange.

Mark Hill

REVERENDFUN.COM COPYRIGHT BIBLE GATEWAY

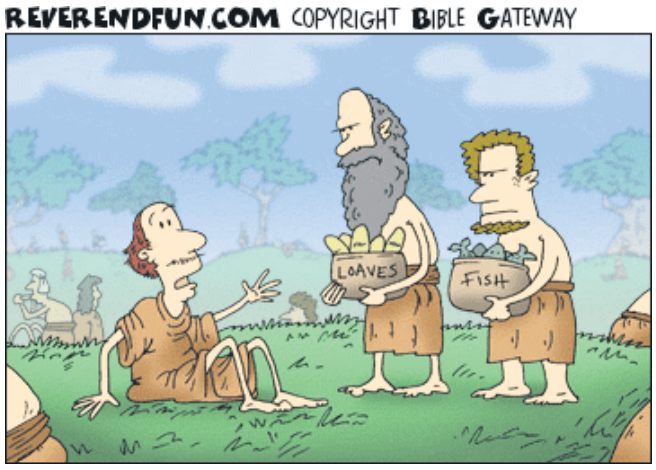

- Altså, jeg er på sådan en 'ingen-kulhydrater-vegetar-diæt'.

Se Mattæus kap. 14, 14-21



Foto: Karoline Hoffmann-Hansen

Amalie Skriver:

- Jeg vil ikke bekymre mig

Singer/songwriter Amalie Skriver kender som de fleste også til at bekymre sig. Men en sætning i hovedet og et valg blev til hendes nye single "Beautiful Worries", som udkommer til april.

- Bekymringer fylder meget i min hverdag, og det kan holde mig vågen om natten. Det er der sikkert rigtig mange af os, der kender til - især med alle de krav og deadlines, der bliver stillet til os i dag - og som vi ikke mindst stiller til os selv, fortæller Amalie Skriver i anledning af sin kommende single-release.

Om tilblivelsen af sangen fortæller Amalie:

- Jeg havde en interessant oplevelse, mens jeg skrev den. En mandag aften i oktober 2018 blev jeg mindet om, at min lejekontrakt kun varede indtil 1. april 2019, og det fik mig til at ligge vågen hele natten til tirsdag, fordi jeg bekymrede mig om, hvor jeg skulle bo i månederne op til sommerferien. Det er rigtig svært at finde bolig i København - jeg har bare været heldig indtil videre.

Dagen efter tog hun - trods mangel på søvn - til ridning og fandt til sin overraskelse ud af, at hun skulle ride på en anden hest, end hun plejede, hvilket skabte en ny anledning til bekymringer.

- For mig handler det om at kende hesten og have tillid til den. Der var ikke andet at gøre end at have tillid til Gud og søge hans styrke i den udfordring, som jeg stod overfor. Alt gik fint, og jeg havde ikke behøvet at bruge så meget energi på at bekymre mig. Da jeg sadlede hesten af, så fik jeg pludselig denne fængende sætning i mit hoved, som siger: "I don't wanna worry for a second". Jeg kunne mærke, at en ny sang var på vej, og jeg blev nødt til at reagere på det. Jeg tænkte med det samme, at det var oplagt at skrive en sang, som handlede om at give slip på bekymringer og lægge det over til Gud, så han kan tage over - det var netop den situation, som jeg stod overfor.



Amalie udgav sin første EP i 2016. Nu er en ny på vej.
Foto: Karoline Hoffmann-Hansen

- Jeg kan huske, at jeg skrev sangen færdig indenfor to timer, alt imens jeg gik hen til busstopstedet, sad og ventede på bussen og kom hjem til mit klaver, hvor jeg færdiggjorde den.

Smukke bekymringer?

Sangen fik titlen "Beautiful Worries", da den også handler om at lade Gud gøre bekymringer til noget smukt eller meningsfuldt.

- Det kan man sige, at han gjorde, da der kom en sang ud af det, hvilket jeg er meget taknemmelig for. Ikke nok med det, så fik jeg dagen efter et bønnesvar; jeg kunne nemlig få forlænget min lejekontrakt indtil 30. juli, hvilket var et mirakel, så jeg ikke skulle bekymre mig om det. Dette fortæller mig virkelig noget om Gud, og hvor trofast han er - selv i de små hverdagsbekymringer!fortæller Amalie og opfordrer os til at finde vores indre mod frem, give slip og lade Gud tage kontrollen.

- Han kan sagtens rumme alle vores hverdagsbekymringer - så hvorfor skulle vi ikke også kunne stole på ham?

- Han kan sagtens rumme alle vores hverdagsbekymringer - så hvorfor skulle vi ikke også kunne stole på ham? Jeg finder en stor frihed i min tro og en stor glæde i alle de løfter, som Gud giver os. Forleden fandt jeg styrke i dette bibelvers (som jeg bedst kan lide på engelsk): "For God has not given us a spirit of fear, but of power and of love and of a sound mind." (2. Tim 1:7, NKJV).

Flotte nomineringer

'Beautiful Worries' udkommer den 5. april og er Amalies andet singleudspil, som er en del af den kommende EP-udgivelse, der udkommer i sommeren 2019.

Hendes første singleudspil 'Nothing to Say' fra den kommende EP vandt i Singer/Songwriter kategorien i den internationale UK Songwriting Contest 2018 og fik en finaleplads i Christian/Faith kategorien. Året forinden blev hendes sang 'Safe Place' fra EP'en 'Mystery Airlines' (2016) en af finalisterne i kategorien Christian/Faith. Sangene blev bedømt af en professionel jury, som består af Grammy- og Emmy- vindende producere, som har haft et tæt samarbejde med artister såsom Sting, Paul McCartney, Elton John, Kylie Minogue, Robbie Williams, Oasis, Britney Spears og mange flere.

Som en del af Amalies lille koncertturné i København spillede hun den 22. marts en dobbeltkoncert med den danske singer/songwriter Sara Grabow, som er datter af den berømte musiker Sebastian. Koncerten fandt sted i Kingos Kirke på Nørrebro.

Til sommer spiller Amalie Skriver med sit band på Nordsjællands Efterskole og på Å-festival.

Amalie er flere gange blevet sammenlignet med legendariske singer/songwriters som Kate Bush og Tori Amos og er vokset op i et musikalsk hjem, da begge hendes forældre er musikpædagoger. Hun har siden hun var 3 år sunget og spillet violin.

Lisbeth

Mariager Højskole vil påvirke samfundet med syv nye spor

Fag som psykologi, filmproduktion og skuespil kommer fra august på skemaet på Mariager Højskole, da man gennem syv nye spor ønsker at udruste eleverne til at præge landets kulturliv, erhvervsbrancher og videnscentre.



Scenekunst er allerede et eksisterende valgfag på Højskolen, der udvider med syv nye spor til sommer.

Mariager Højskole er fra august klar med syv nye spor, som i endnu højere grad skal møde de unges behov for udvikling af talenter og kompetencer. Nye kreative fag er kommet på skemaet, fx 'Film & Kommunikation' og 'Talent & Scenekunst'.

- Unge i dag har et stort ønske om at gøre en meningsfuld forskel i verden. Til dette ved vi, at man har brug for en tæt relation med Jesus, men også evnerne til at udføre den opgave, man er kaldet til. Derfor starter vi et nyt undervisningstilbud, sammen med specialister indenfor hvert felt, som i én til to dage om ugen kommer til at sætte udviklingen af elevernes kompetencer i højsædet, fortæller forstander Mikael Schlosser.

Hjælp til valg af uddannelse

Ud over at tilbyde flere fag, så skal de nye spor også være en hjælp til valg af videre uddannelse.

- Mange af vores elever skal inden længe vælge en videregående uddannelse, og det er en svær beslutning for mange. Der er uoverskueligt mange uddannelser at vælge imellem, og flere tvivler på, om de har de det, der skal til.

- Disse spor skal hjælpe eleverne med at blive klogere på, hvad de duer til, og samtidig styrke deres kvalifikationer til at fuldføre en fremtidig uddannelse. På et spor som Diakoni og Psykologi får eleverne fx mulighed for at afprøve arbejdet med mennesker, og dette kunne inspirere til videre uddannelser som socialrådgiver, psykolog og medicinstudiet, forklarer Mikael.

Rejser på alle spor

Alle spor inkluderer også en rejse til udlandet, hvor man lader sig inspirere, involverer sig i projekter og samler erfaringer.

Mariager Højskole har over tid opbygget et stort internationalt netværk af forskellige samarbejdspartnere, som eleverne kan få glæde af på deres rejser.

- Det er berigende at rejse ud i en ung alder, få udvidet sit blik på verden og vokse i forståelsen af sig selv i den," lyder det fra Mikael Schlosser.

Lisbeth



Medie er i dag et valgfag, og fra august kan man vælge linjen 'Film & Kommunikation'.

Mariager Højskoles syv nye spor:

+ Sport & Eventyr
+ Lovsang & Musik
+ Film & Kommunikation
+ Talent & Scenekunst
+ Diakoni & Psykologi
+ Kirke & Lederskab
+ Filosofi & Analytik



Højskoleforstander Mikael Schlosser vil med syv nye spor styrke elevernes kompetencer, så de i højere grad kan påvirke samfundet. Mariager Højskole har i dag 95 elever, som har valgt mellem skolens nuværende fire linjer og 11 valgfalg. Højskolen blev oprettet tilbage i 1954.





Forårs-galla-koncerten på KG bød på mange vidt forskellige indslag lige fra gospel til rock. Fotos: Maria Bjerg

Vellykket koncert på KG

Aldrig har der været så mange til en koncert på Det kristne Gymnasium.

Med 650 fremmødte var der dækket op til en oplevelse ud over det sædvanelige til årets *Forårs Galla Koncert 2019,* fortælles der begejstret fra KG i Ringkøbing efter det årlige event.

Koncerten var opdelt i to. I Galla-delen aflagde 3g'erne med musik på A-niveau deres svendeprøve, og i forårskoncerten viste alle eleverne det bedste, de havde lært.

Der var alt fra gospel til stille ballader og rock, der fik rystet gymnasiet godt igennem.

Fuldt hus

Den vellykkede koncert tegner godt for resten af året, og ledelsen kan da også berette om, at det ser ud til at blive fuldt hus, når det nye skoleår starter til august.

Det Kristne Gymnasium i Ringkøbing blev oprettet i 1979 og har lidt over 200 elever, hvoraf de 154 bor på skolen.

/Red.

Bøger af Karsten Pultz

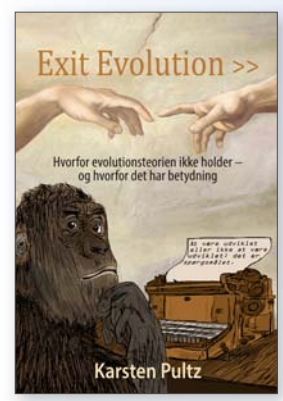

Exit Evolution

"Pultz piller udviklingslæren fra hinanden, så der ikke bliver sten på sten tilbage. Bogen er velskrevet og sætter fingeren på de ømme punkter. Hvor ville det være skønt, hvis mange flere, ligesom han, virkelig satte sig ind i sagen. Køb den, læs den, og giv den til dine børn som modgift mod et af vor tids største videnskabelige bedrag."

Helge Hoffmann



Pr. stk. 198,-

Materialismens død

Indflydelsesrige ateister hævder, at videnskaben understøtter ateismen, og at det kun er et spørgsmål om tid, før forskningen definitivt kan mane illusionen om Gud i jorden. Karsten Pultz viser i bogen her, hvordan kvantefysikken modsiger et materialistisk og ateistisk verdenssyn.

Hosianna.dk

Skæve vinkler af Torben Osted

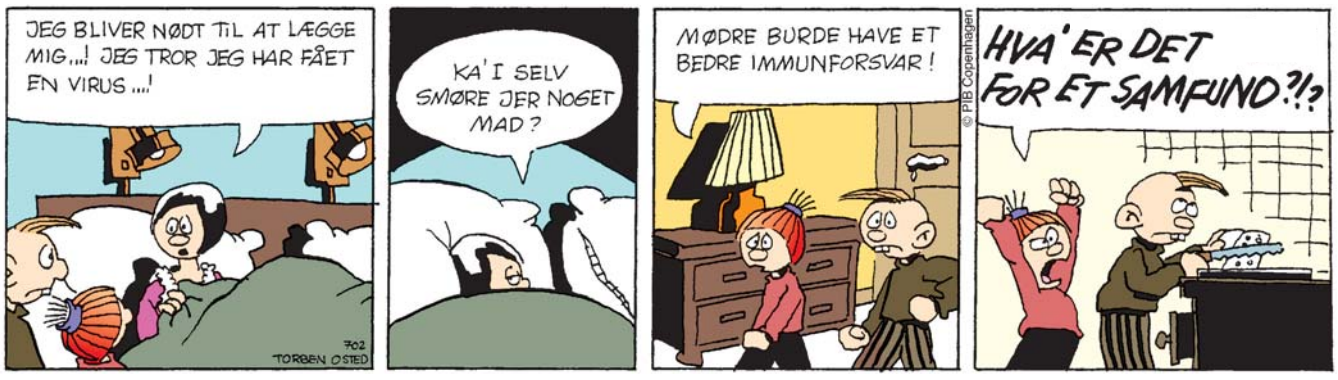

- Kirken hjalp også mig, udbrød Katy Perry, da den 19-årige talent-deltager Kalifa Wilson fortalte sin historie om at være fattig og hjemløs. Katy Perry sidder i dommerpanelet i ABC's talentkonkurrence "American Idol", hvor Kalifa Wilson deltog for nogle uger siden.



Rørt talent-dommer:

'Kirken købte også en guitar til mig'

To af de tre dommere i ABC's "American Idol" blev dybt rørt, da den 19-årige Kalifa Wilson sang og fortalte om sin families fattigdom - og hvordan familien fik hjælp fra kirken, da de alle boede i en bil.

Den ene af dommerne er singer-songwriter, gospelsangerinde og skuespillerinde Katy Perry, hvis forældre var præster. Hun er derfor vokset op med gospelmusik og har selv sunget i den lokale kirke.

Ifølge CBN News sang Kalifa Wilson, der kalder sig "Kai the Singer", Ed Sheeran's "Thinking Out Loud" og The Temptations' "My Girl", før hun fortalte sin livshistorie, som rørte især Katy Perry til tårer.

'Min kirke hjalp'

Kalifa Wilson fortalte, at hun sammen med sin familie har boet i herberger for hjemløse - og at familien endda har boet i en bil.

Også dommer Luke Bryan blev dybt rørt over Wilsons udførelse af "My Girl" og sagde til hende: "Da du begyndte at spille på klaveret, vakte det mange, mange følelser i mig. Og helt ærligt, jeg aner ikke, hvordan børn som dig klarer det at komme hertil."

"Min kirke," lød svaret fra Kalifa. Her fik Katy Perry tårer i øjnene og hun spurgte: "Har din kirke sendt dig hertil?"

Da Kalifa bekræftede det, begyndte tårerne at løbe ned ad Katy Perrys kinder:

"Jeg voksede op uden penge overhovedet. Penge var altid et problem. Det var årsagen til alt det, der ikke var godt i mit liv. Vi fik madkuponer og var i fødevarebanken og alt det, bare fordi mine forældre var omrejsende præster," fortalte Katy Perry og tilføjede: "Da jeg så var 13, købte kirken en guitar til mig."

Her blev dommeren afbrudt af Kalifa, som sagde: "Det var også der, jeg fik min fra!"

Inspiration for andre

Katy Perry roste Kalifa og kaldte hende en stor inspiration for andre. Og det fik den tredje dommer, Lionel Richie, til lidt filosofisk at sige til den unge sanger:

"Gud kan kun gøre noget for dig ved at gøre det igennem dig".

Kalifa fortalte dommerne, at hendes tidligere hjemløse familie nu bor i et lille hus. De har ikke alle senge at sove i, men hun er taknemlig, fordi de nu har et hjem.

Da Kalifas første sang ikke gik helt godt, fik hun chancen for at prøve igen. Denne gang gik det så godt, at dommerne gav hende en "gylden billet", så hun kan rejse gratis til Hollywood under næste runde af talentkonkurrencen.

Bodil

BAGSMÆKKEN

'Henne i den østre ende'

"Antomkraft" kan løse alle problemer, fastslog Niels Hausgaard i en meget mindeværdig satirisk sang fra 1979. Omkvædet lyder næsten som en kommentar til en meget aktuel debat her 40 år senere: "Men værket ska leej på Sjællaj, hår vi tentj/ heller Fyn hæen i dæj øeste æej./ For å ha æ her ve åes, / nej, det vil vi godt nok intj, / det vil osse båer kom te å lej i væej." (Men værket skal ligge på Sjælland, har vi tænkt / eller Fyn, henne i den østre ende. / For ha' det her hos os, / nej, det vil vi godt nok ikke / det ville også bare komme til at ligge i vejen).

Skoleelever verden over demonstrerer i disse år for at få politikerne til at leve op til klimamålene fra Paris-aftalen i 2015.

Børn og unge er nok mere bekymrede end alle os ældre. I hvert fald er der ingen ende på de undskyldninger, man hører fra voksne, mere etablerede borgere, når talen falder på vedvarende energi. For alle bakker op om ideen - men...

Det er fantastisk med vindmøller – de skal bare ikke ligge i nærheden af vore huse. De skal heller ikke ligge i havet og spolere udsigten. Biogasanlæg lugter, så de skal i hvert fald ikke ligge i nærheden af vore boliger og byer. Og listen kunne fortsætte.

Somme tider får man den tanke, at der er meget langt fra Jylland til Christiansborg, hvor mange af de "grønne" ideer kommer fra. Men det går jo begge veje, som Hausgaard så rammende beskrev det.

For 40 år siden var det atomkraft, som skulle effektivisere hele samfundet, "så de få, der endnu har et arbejde, kan få fri". Og det med mulige risici mht. affald og den slags kom jo ikke nordjyderne ved, for værket skulle alligevel ikke ligge "her hos os", hvor det ville ligge i vejen. Den satiriske vise har også en skadefro linje om, at "i Sverige får de radioaktiv vestenvind". Jo, moral er godt og dobbeltmoral er dobbelt så godt – eller hvad?

Politikerne skyder nærmest per automatik på landbruget. Husejerne gør det samme, mens de fortsætter med at bruge pesticider i de små haver og skrappe midler i husholdningen. Kræsne forbrugere vil have eksotiske frugter, grønsager, alkohol og kødprodukter fløjet ind fra den modsatte ende af verden. Og modetøj, kosmetik og ferierejser skal man jo have, det må da være en menneskeret!

Hvem er det lige, der skal opgive deres privilegier? Hvor meget må det koste, det med miljøet og klimaet og vore børns planet? For der er ingen "Planet B", som de strejkende elever siger.

"Hvis nogen vil følge efter mig, skal han fornægte sig selv og daglig tage sit kors op og følge mig," sagde Jesus.

Vi skal ikke nægte andre noget eller kræve goder på bekostning af andre - tværtimod. Enhver skal bære sit eget kors. Det må vi huske på også i klimadebatten.

Men vi hverken kan eller skal frelse verden.

Det var nemlig Jesus selv, der bar det vigtigste kors - det kors, som giver os håbet om, at han en dag vil gøre ***alting*** nyt.



Af Bodil Lanting

Giv påskeavisen - til dine naboer!

Bestil senest tirsdag den 9. april kl. 12.00
- så er du sikker på at få det ønskede antal.

Kun få danskere får gavn af påskens budskab, fordi det vigtigste som regel drukner i reklamer og underholdning.

Derfor udgiver Udfordringen en udadvendt påskeavis **Palmesøndag den 14. april** - ugen op til påske. Avisen formuleres, så den henvender sig til almindelige danskere.

Påskeavisen kan bestilles senest 9. 4. på Udfordringens webbutik: Hosianna.dk / mail@udfordringen.dk / 7456 2202.

Aviserne kan *ikke* bestilles enkeltvis, men kun i *pakker* til uddeling - pris inkl. pakkeporto, fx:

10 stk.: 100 kr.
25 stk.: 175 kr.
50 stk.: 250 kr.
100 stk.: 425 kr.
500 stk.: 1650 kr.
1000 stk.: 3200 kr.



FANTASY-SERIE I 3 BIND



Følg en gruppe teenagere, når de opdager deres overnaturlige evner i kampen mod mørkets kræfter.

ROMANSERIE OM ÅNDELIGE GAVER
PR. STK. KR. 148 - HELE SERIEN KR. 300

Hosianna.dk

HOSIANNA.DK - TLF.: 7456 2202