...den kristne ugeavis

Udfordringen Søndag

Uge 15 • 2019 • Årgang 47 Søndag den 7. April

Religiøs vækkelse afløser sekularisme

Overalt i verden vender mennesker sig fra globalisering og søger tilbage til familieværdier, relationer og deres religioner igen.

"Der foregår en kæmpe religiøs vækkelse overalt i verden i disse år. Det er den hidtil største religiøse bølge, verden har set. Det gælder både kristendommen, islam og jødedommen, og det sker på mange kontinenter."

Det sagde det amerikanske Youtube-fænomen Steve Turley, da han talte på en stor familiekonference i Verona. Udfordringens Iben Thranholm var med.

Steve Turkeys kanal "Turley Talks" er kendt for at dokumentere, hvordan sekularismen (verdsliggørelsen) er døende, og kanalen har langt over hundredetusind følgere.

Steve Turley åbnede med at sige, at sekularister er i panik - med en reference til alle de højtråbende demonstranter ude foran bygningen. De demonstrerede imod, at deltagerne ville forsvare de traditionelle familieværdier.



- Der foregår en kæmpe religiøs vækkelse overalt i verden i disse år, sagde Youtube-fænomenet Steve Turley fra USA.

"Vi er vidne til et sammenstød mellem religion og globalisme, som gerne vil trykke den samme ideologi ned over folk verden over uden hensyn til religion, kultur, nation og traditioner," sagde Turley.

"Masser af mennesker afviser denne form for modernitet ved at gå tilbage til deres religiøse rødder. Det har dog ikke stoppet den vestlige elite i at forsøge at eksportere en ideologi, hvor alle rødder er kappet over, så mennesker bare skal producere og forbruge og ikke have nogle familie-relationer.

Den religiøse vækkelse og traditionelle familie er kernen i modstanden imod globaliseringen," understregede Turley.

Også Italiens indenrigsminister talte på konferencen.

Læs mere side 17.



Psykologen véd at Gud kan gøre en forskel

Jeg gider ikke længere holde mund, siger Kirsten Callesen - side 3.

Frihedskæmperen og stikkeren



Christian Ulrik Hansen gik i døden i kampen for frihed fra nazisternes diktatur. Han skrev tilgivende afskedsbreve – ud fra sin kristne tro.



Grethe Bartram forrådte sine venner til nazisterne. Hun blev dødsdømt, men benådet med begrundelsen, at hun var vokset op i en "antireligiøs, kommunistisk og materialistisk ånd".

På tirsdag er det 9. April. Læs om skæbner under besættelsen side 7 og 9.

Ferie med indhold på kristne sommercamps og lejre – Se s. 12-15







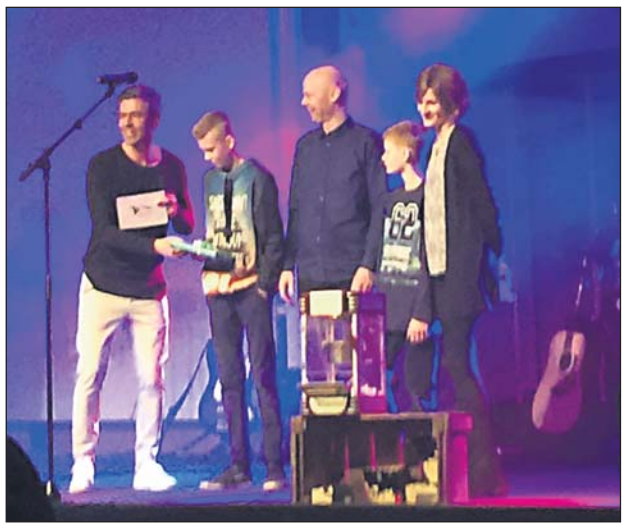

Pastor Jesper Kure (tv) præsenterer familien på platformen i kirken.

Missionærfamilie udsendt

I søndags udsendte Kirke-i-byen i Kolding familien Zane og Ole Christensen med deres to sønner.

Familien rejser i første omgang på bibelskole på Hawaii og senere på outreach. De håber derefter at fortsætte i en form for kristen tjeneste, men véd endnu ikke hvor og hvordan.

Familien blev sidste uge (14) interviewet i Udfordringen.

Henri.

Tillykke



Ikke Danfoss men DONG



Lørdag den 23. marts blev Raquel Varela viet til Peter Damgaard Hansen i Kirken i Kulturhuset på Drejervej i København.
Peter Hansen er civilingeniør og arbejder for DONG, og ikke for Danfoss, som vi ved en fejl skrev i sidste uge. Peter har i en årrække ydet teknisk hjælp til Udfordringen.

Læs avisen på Udfordringen.dk

Brugernavn: udf-net Kodeord i april: forskrifter
Kodeordet for april gælder til mandag den 6/5 kl. 9.

Kolofon

Udfordringen

Udfordringen er en **selvejende** fælleskirkelig ugeavis med stof fra både **frikirker og folkekirken.** Avisen finansieres af abonnement og annoncer og er **uafhængig** af såvel kirker som organisationer. - 2018: Årgang 46. ISSN 0902-5693

Bestyrelse: Pastor emeritus, cand.jur. Stig Christensen (fmd.), generalsekr. Karsten Bach, chefkonsulent Flemming Nielsen, journalist Kristian Pahus, bofællesskabsleder Claus Mester.

Redaktion@udfordringen.dk
Henri Nissen (ansv.hav.) Lisbeth Thomsen, Bodil Lanting, Steen Jensen, Britta Sand, Krista Revsbech.
Brevkasseredaktører: Orla Lindskov Christensen og Jørn & Karin Braüner
Ung@udfordringen.dk: Henrik Engedal
Annoncer@udfordringen.dk:
Jan Grundvad og Lisbeth Thomsen
Bogholderi@udfordringen.dk
Henriette Pallesen
Abonnement@udfordringen.dk
Kis Iversen og Troels Hertzum
Revision: rgd revision, Århus
Tryk: Jysk Fynske Medier.
Hjemmesider: www.udfordringen.dk
www.hosianna.dk (bøger, film)

Telefon: 74 56 22 02 Fax: 74563219
Telefonerne er normalt åbne fra kl. 10-15. Adresse: Jernbanegade 1, 6070 Christiansfeld
Netbank: annoncer: 7040 0001 830 438 - abonnement: 7040 0001 830 420
PBS/BetalingsService nr.: 02229838 debitorgruppe 00001 - Abonnementsnr. på adressemærkaten er abonnentens PBS-nr.
Gaver med skattefradrag: Giv via Missionsfondens projekter '**5127 Udfordringen**' og '**5984** Udf.s **Radio**-mission i Afrika' og '**6125 Café Missionen**' på konto nr. 9570 - 0006 139450.

Ugens profil: Mai-Britt og Claus Pihl

Nyt forstanderpar på Solgården



Efterskolen Solgården har ansat Mai-Britt og Claus Pihl som nyt forstanderpar fra 1. august 2019.

Claus Pihl (46) vil i sommerferien flytte fra Holstebro til en forstanderbolig på Solgården sammen med hustruen Mai-Britt. Parret har fire børn, hvoraf de to yngste bor hjemme.

Missionærer i Tanzania

Mai-Britt og Claus Pihl har et stort kendskab til Solgårdens bagland, hvor de tidligere i deres karriere har været ansat af Luthersk Mission (LM) i en stilling som lederpar for Den Danske Skole i Iringa i Tanzania.

Familien Pihl bliver ligeledes at finde i det lokale LM-arbejde, hvor de glæder sig til at blive en del af en spændende menighed og til at komme ud i det kirkelige bagland for at fortælle om Solgården.

Claus har også arbejdet som efterskolelærer, været leder på en nystartet friskole og har i de seneste år arbejdet i udskolingen på Holstebro Kristne Friskole.

Efterskolen på hjertet

Claus har allerede en del ledererfaring og er klar til at stå i spidsen for Efterskolen Solgården .

"Efterskolen er den skoleform, som rimer mest på mig, og det kribler nærmest i mig for at bidrage med energi, kreativitet, og ikke mindst vil jeg sørge for, at skolen holder retningen, som et sted hvor eleverne kan møde Bibelens budskab om Jesus som deres frelser. Det ligger mig meget på hjerte at møde eleverne og de ansatte, hvor de er, på en frisk og omsorgsfuld måde", fortæller Claus Pihl.

Mai-Britt Pihl er uddannet sygeplejerske og arbejder på Vestjysk Øjenklinik i Tarm. Hun bliver ansat i en stilling på 50 % på Solgården og vil samtidig fortsætte på deltid i øjenklinikken.

For Mai-Britt er det ikke helt nyt at gå ind i skoleverdenen. Da hun var i Tanzania, havde hun foruden de sundhedsfaglige opgaver også en del opgaver på skolen sammen med Claus.

Nu glæder Mai-Britt sig til igen at skulle arbejde tættere sammen med sin mand. Hun glæder sig også til at komme tæt på eleverne både på vagter og i samtaler, bruge sine evner inden for den kreative verden og sætte kulør på dagligdagen på Solgården.

Kite-surfing og musik

Claus er et aktivt menneske med mange interesser. Han elsker rolig hyggetid i familien, men også action ved fjorden, hvor passionen for kite-surfing jævnligt skal udleves.

Herudover fylder sport, musik og det kristne fællesskab rigtig meget. Han spiller guitar og trommer og elsker at synge. Begejstringen for musikken ønsker han skal være en stor del af efterskolelivet på Solgården.

På sportsfronten er Claus vild med alt, hvori der indgår en bold – uanset om det er fodbold, volleyball eller håndbold. Mange af interesseområderne er også fag, hvor Claus underviser, så Solgårdens nye forstander vil også prioritere at være en del af undervisningen på skolen for at komme tæt på eleverne.

Samme skole-profil

"Med ansættelsen af Claus Pihl som forstander får vi en meget entusiastisk, energisk og rigtig dygtig leder, som vil være med til at udvikle og fremme Efterskolen Solgårdens position som en særdeles attraktiv kristen efterskole.

På Solgården skal der være højt til loftet, plads til den enkelte elev, og så skal faglighed, efterskoleliv og kristentroen gå hånd i hånd.

Vi glæder os over, at vi i Mai-Britt og Claus har fundet et forstanderpar, der deler værdier med LM, som brænder for at drive efterskole og kan nå eleverne i øjenhøjde.

Med ansættelsen bliver der ikke ændret ved skolens tydelige kristne profil. Solgården vil også fremover være et trygt sted, hvor Bibelen, tro og hverdagsliv møder de unge efterskoleelever i en vigtig fase af livet," vurderer formand for Efterskolen Solgården, Jakob Morthorst-Jensen.

Bodil

Mission Øst får musikalsk kommunikationschef



For Karen Bendix har musik, kultur og kommunikation fyldt det meste af hendes arbejdsliv. Nu er hun også i fuld gang ved tasterne for at informere danskerne om hjælpeorganisationen Mission Østs arbejde i syv lande mod øst.

Hvad har musik og kommunikation med hinanden at gøre? Meget, hvis man spørger Karen Bendix, der er nyansat kommunikationschef i hjælpeorganisationen Mission Øst.

Begge dele drejer sig om at få et budskab ud, udtrykke sig og nå ud over gelænderet for at engagere mennesker.

Karen Bendix har arbejdet med kommunikation, musik og kultur i mange år. Hun har bl.a. sunget i kirkekor i Fredens Kirke og spiller selv både guitar og klaver. Nu er hun ansat som kommunikationschef i den voksende hjælpeorganisation Mission Øst. Her skal hun søsætte en kommunikationsstrategi, der sikrer, at danskerne får aktuel og fyldestgørende information på alle medieplatforme om nødhjælps- og udviklingsarbejdet i Armenien, Irak, Tadsjikistan, Nepal, Afghanistan, Myanmar og Nordkorea.

Kvik ved tasterne

Hun er selv kvik ved tasterne, da hun kommer fra en stilling som kommunikationsansvarlig og chefredaktør i Dansk Musiker Forbund. Her har hun haft fingrene nede i medlemsbladet Musikeren og sørget for en lind strøm af information til medlemmerne gennem hjemmeside, nyhedsbreve og sociale medier.

Karen Bendix er cand.mag. i musik- og medievidenskab fra København Universitet. Hun har taget en journalistuddannelse og en kommunikationsuddannelse inden for strategisk kommunikation på journalistuddannelsens kursusafdeling, Update. For lige at toppe det er hun i gang med en diplomuddannelse i ledelse inden for DJØF.

Højskolebaggrund

Det kirkelige er ikke fremmed for Karen Bendix, der har højskolebaggrund i en grundtvigiansk tradition. Hun blev født på den navnkundige Rødding Højskole, hvor hendes forældre var lærere, og som hendes far teolog Georg Bendix stadig er tilknyttet.

– Der er en stærk og vigtig kerne af supportere i den kristne del af befolkningen, som organisationen er grundlagt på. Blandt dem er der en del, som kender lidt til Mission Øst. Og så er der en bred ramme af folk, der ikke aner, hvad vi laver. Dem vil jeg gerne nå, så de ved, hvem Mission Øst er, og hvilken sag vi arbejder for: At nå ud til de mest ufremkommelige egne af verden og hjælpe de børn og familier, der har allerstørst behov.

Karen Bendix bor sammen med sine to teenagebørn i folkeskolealderen. Fritiden går blandt andet med vinterbadning, yoga, familie og venner og – ikke mindst – udlandsrejser.

SL/Henri.

Husk at bestille ekstra påskeaviser!

Brug påskens anledning til at dele aviser om påsken ud i et boligområde.
Sidste frist for bestilling af ekstra aviser er tirsdag d. 9. april. Se Bagsiden.

Psykologen: Jeg vil stå ved min tro

- Jeg gider ikke længere holde mund! Min tid er kommet til at åbne munden, siger psykolog Kirsten Callesen, der er indehaver af Psykologisk Ressource Center i København.



Af Tina Varde

– Folk, som kender mig, har altid vidst, at jeg er troende. Men nu er jeg også begyndt at tale mere åbent om det, indleder psykolog Kirsten Callesen.

Hun er indehaver af Psykologisk Ressource Center i København, som samarbejder med flere psykiatriske afdelinger.

Hun har især stor erfaring med at arbejde med mennesker med autisme ud fra en kognitiv terapeutisk tilgang. Og med mennesker med angst.

Alle er unikke

- Jeg er kendt for at sige: "For mig er alle unikke". Og det er udgangspunktet i mit arbejde med mennesker med udviklingsforstyrrelser. Vi er alle skabt i Guds billede, og det klæder verden, at vi er forskellige. Mit menneskesyn er styret af den opfattelse.

- De, der klarer sig bedre end de mest sårbare, har pligt til at hjælpe. Hvordan skaber vi et samfund, der gør det let nok at leve – også for dem? Så de føler og oplever, at de har værdi?

- Mennesker med udfordringer har altid været en del af vores verden. De minder os om, at vi skal passe på hinanden. Det skal ikke bare handle om darwinisme – om overlevelse af den stærke, siger Kirsten Callesen.

Også forskellige

I øvrigt bryder hun sig slet ikke om at generalisere:

- Mennesker med autisme er lige så forskellige som alle andre. De har hver deres unikke historie. Inden for autismeområdet taler man om neurodiversitet.

- Det skønneste ved autismens væsen er den manglende lyst eller evne til at forstille sig. Evnen til at være ægte til stede.

- Ligesom Obelix, der faldt i gryden som barn … faldt de i sandhedsgryden! Og de formår at være ærlige uden bagtanker.

- Man kan sige, de har en udviklingsforstyrrelse i forhold til konkurrencesamfundets krav. Men hvem har ret til at sige, hvad der er den rigtige måde at leve på, eller hvilke værdier, der er mest sande? pointerer Kirsten Callesen.

Men hvem har ret til at sige, hvad der er den rigtige måde at leve på eller hvilke værdier, der er mest sande?

Slæk på kravene

Hun mener, det er en god idé, hvis vi lærer at slække lidt på kravene til hinanden.

At vi vælger en overbærende, rummelig og positiv tilgang til hinanden i stedet for den nuværende kurs, hun oplever mange steder. Også i kirkemiljøer:

- Der er så mange krav om det sociale. Om at skulle kunne levere på en bestemt måde. Om at leve op til det typiske normalitetsbillede. Der er megen social angst og depression, der opstår i kølvandet af, at mennesker ikke magter det … Hvis ikke de har knækket koden kommunikationsmæssigt og socialt.

Kolosal stigning i psykiatriske diagnoser

- I øjeblikket ser man en hel epidemi – en kolossal stigning i antallet af psykiatriske diagnoser. Overalt.

- De sidste ti års besparelser på varme hænder og plejepersonale i børnehaver, vuggestuer, skoler og i sundhedsvæsenet har kostet dyrt. Folk troede, at vækst i sig selv var et gode…

Hvad gør vi for at vende vognen, vende udviklingen? Og hvordan får vi det stigende antal sårbare mennesker til at føle sig inkluderede?

Både som menneske og som psykolog oplever Kirsten Callesen, at hun "kun" kan stille sig til rådighed med sin viden og kunnen - og forsøge at åbne op for at lade Gud forsætte hjælpen.

- Når først menneskesynet er på plads, har jeg tillid til, at den faglighed, de gaver, jeg er udstyret med - de fem fisk og to brød, jeg kommer med – får lov til at virke i dem, jeg hjælper.

- Det er pudsigt og stort, når man oplever, at arbejdet er velsignet. At folk får det bedre, og der skabes gode forbindelser. Det hele er orkestreret af en højere magt. For mig er det Gud.

- Min arbejdstilgang er: Gud, jeg prøver at bruge det talent, du har givet mig, og kærligheden i mit hjerte, og jeg ønsker at få det til at virke i menneskers liv, forklarer psykologen.

At stå ved sin tro

Kirsten Callesen har gjort sig en del overvejelser omkring det at stå offentligt frem med sin tro i faglig sammenhæng.

- Det kan være svært som psykolog at tale åbent om Jesus og kristendom. Om religiøsitet. Jeg har følt mig udfordret med hensyn til at trække Gud og Jesus frem i forbindelse med mit arbejde. Jeg ved ikke engang, om det er ulovligt?... Hvis jeg begyndte at tale om det på en psykiatrisk afdeling, ville jeg jo blive stoppet.

- For 17-18 år siden var jeg med til at lede en bevægelse, Teleios, som arbejder med sjælesorg i kirkesamfundet.

- Peder Poulsen, som var med til at starte Aarhus Valgmenighed og som i dag arbejder meget med sjælesorg, rådgivning og som terapeut, var med. Jeg spurgte ham på en Oaselejr for 14 år siden: "Hvordan kan man stå ved sin kristendom i sit verdslige arbejde?"

- Han svarede: "Alle dem, som du hjælper … se dem som din menighed. Bed for dem, og lad Guds ånd gøre arbejdet. Du er de hænder, Han bruger".

- Den tilgang fik det hele til at falde på plads for mig. Jeg afstemmer hver eneste arbejdsdag ud fra, hvad jeg er, hvem jeg er.

- Mange sager er så komplekse og fastlåste. Jeg skal ikke fikse det, fikse dem, men give mennesker nogle psykologiske værktøjer, der gavner, og så tror jeg på, at Gud tager over, forklarer hun.

De bedste planer

Tilliden til at Gud har det store overblik og tager sig af os, sparer hende for megen uro - også i arbejdssammenhæng. Både når hun hjælper klienter, og når der er brug for fysiske forandringer.

- Vi skal have tillid til, at Gud ønsker det bedste for os og giver os det, vi har brug for. Vi må give slip på vores bekymringstanker og i stedet sige: "Gud har styr på det".

- For eksempel skulle vi på et tidspunkt flytte til nye lokaler. Vores lejemål udløb snart, og mine kolleger blev mere og mere bekymrede. Så sagde jeg til dem:"Den lejlighed, vi skal have, er allerede clearet fra oven. Det er sådan, Gud er". En måned senere fandt vi et nyt og bedre sted.

- Vi skal have tillid til, at Gud ønsker det bedste for os og giver os det, vi har brug for. Vi må give slip på vores bekymringstanker og i stedet sige: "Gud har styr på det".

Gider ikke holde mund

- Både som privat- og fagperson vil jeg gerne i langt højere grad kunne sige til alle: "Jeg vil gerne bede med dig nu, for Gud ser dig – og Jesus gav sig selv for dig!".

- For jeg tror også, det ville have betydet noget for mig selv som yngre at læse en respekteret fagperson udtale: " Jeg tror, Jesus lever og kan gøre en forskel". Det er så sandt - og hvorfor snyde mennesker for en chance for at få øje på tro?

- Jeg gider ikke længere holde mund! Min tid er kommet til at åbne munden, siger Kirsten Callesen.

Men hun er samtidig blevet mere forsigtig med sine egne meninger. Enhver antydning af skråsikkerhed kommer hun længere og længere væk fra.

Det store overblik og den sande forståelse har kun Gud, har også hun erkendt. Det vigtigste er at leve med og i den dybe tro, hvor fred og kærlighed hersker. Også i hverdagen:

- Jeg tænker ofte på, at Jobs venner sagde alle de rigtige ting, men de tog totalt fejl…

At miste en bror ...

- Det, som har gjort stor forskel for mig personligt, er, at min lillebror Peter Dyhr døde for et år siden. Han havde hele tiden for øje: Hvad er det, Gud ønsker, vi skal gøre?

- Udover, at det var et chok og komplet absurd, uforståeligt, at han skulle dø – og det værste, der er sket i mit liv, har det også gjort, at jeg i dag føler: Der er ikke noget værre, der kan ske. Det har givet mig: Prøv at høre venner: Livet er kort. Og over for Gud står du nøgen.

- Gud ser dit hjerte. Hvordan administrerer du dit liv?

- Hvordan har mennesket det åndeligt talt? I relation til Gud? Det her liv handler jo om at skabe Guds rige på jord.

- Et af de mennesker, jeg skulle dele livet med, er her ikke længere. Min ven, min præst, min bror. Der er bare ikke nogen sikkerhed.

- Det værste, der kan ske, er, at man begynder at tænke: "Hvorfor ikke bare kollektivt checke ud? ... mange knokler så meget…

- Min bror er hos Gud. Det er en fest at være hos Gud. Men det er ikke en fest for os, der savner ham helt vildt.

- Gud, hvis bare jeg kunne se verden med dine øjne … kunne jeg bare fjerne noget af sløret fra mine øjne, tilføjer hun…

Så kunne man virkelig gøre gavn her på jorden. Men vi kan kun hele tiden øve os i at blive bedre til at se, forstå og gøre Guds vilje. Ikke ved at forsøge at leve op til normerne - kulturen i en dysfunktionel verden, men ved at leve vores værdier.



- Jeg elsker mennesker med autisme med en kærlighed givet af Gud, siger psykolog Kirsten Callesen, der som barn og ung kom i Karlslunde Strandkirke.



Iben Thranholms klumme

Gør det sværere at blive gift

De såkaldte drop in-vielser, som folkekirken er begyndt at tilbyde, er hurtigt blevet populære. En drop in-vielse betyder, at man bare kan komme forbi kirken uden forudgående aftale og planlægning og blive gift. Sidste lørdag i marts, hvor Sct Matthæus kirken på Vesterbro i København var åben for her-og-nu vielserne, strømmede parrene til.

René Høeg, der er sognepræst i Sct. Matthæus kirken, forklarer, at mange ønsker at blive viet i en kirke, men samtidig fornemmer de, at det hurtigt bliver meget stort og dyrt. Han afviser, at drop in-vielser bliver uformelle og hastige. Hans erfaring er, at de kan være meget højtidelige og storladne. I følge præsten handler det om at gøre vielsen tilgængelig og at gøre det lettere at undgå forpligtigelsen til at holde den store fest efterfølgende.

Det er positivt, at drop in-vielser fjerner fokus fra brylluppet som det store materielle udstyrsstykke, der koster parret en formue. Det er ikke alle, som kan eller vil leve op til det. Men djævelen findes som bekendt i detaljen. Hvorfor er det kun drop in-vielser, der bliver garant for, at man ikke behøver at bekoste et dyrt bryllup? Hvorfor kan man ikke i al stilhed planlægge og forberede sig på at blive gift uden fest? Det burde være muligt.

Drop in-vielser handler mere om samfundets generelle syn på ægteskabet end om at gøre bryllupper mindre materialistiske. Drop in-vielsen er pendanten til, at man også kan blive skilt med et klik på nettet. Ægteskabet er blevet en del af "køb og smid væk"-kulturen. Det kræver ikke nogen stor forberedelse at blive gift, og man kan hurtigt komme ud af det igen. I DR tv-programmet "Gift ved første blik" behandles ægteskabet også bare som et eksperiment, der til enhver tid kan indgås og opløses uden ansvar og konsekvens.

Det er ulykkeligt, at ægteskabet ikke længere er omgærdet af mere respekt fra samfundsinstitutionernes side. Det gælder både folketinget, der har indført skilmisser via nem-id, og folkekirken, der nu ikke kræver nogen overvejelse omkring ægteskabet, før man bliver viet.

Ægteskabet er den bærende grundsten, kernecellen, i samfundet. Hvis man mister respekten for det, smuldrer hele samfundet. Man burde derfor kræve meget mere af mennesker, der vil giftes. Gøre det sværere at blive kvalificeret til at blive gift. På den måde bygger man et stabilt fundament for hele samfundet.

Af Iben Thranholm
Cand. teol., journalist og samfundsdebattør

Kæmp & Vind i BØN!
Af Elizabeth Alves

Bøn er mere end poetiske ord. Bøn kan forandre dit eget liv, familiens og samfundets. Kom med i kampen og oplev, hvordan din bøn bliver meningsfuld og virkningsfuld, når du kommer i direkte kontakt med Gud.

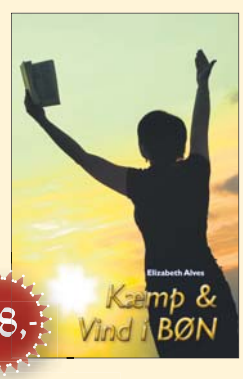

198,-

Se flere tilbud på www.hosianna.dk

Nyt projekt skal starte flere og bedre børnehaver

Kristne Friskoler oplever netop nu øget efterspørgsel på private daginstitutioner.

Borgfonden og Foreningen af Kristne Friskoler (FKF) er gået sammen om projekt "Flere og bedre børnehaver".



Med støtte fra Borgfonden vil Foreningen af Kristne Friskoler nu dels starte nye dels opkvalificere andre kristne børneinstitutioner.

Foreningen af Kristne Friskoler, der tæller 34 skoler, hvoraf 15 allerede har etableret en børnehave/vuggestue, oplever lige nu en øget efterspørgsel på private daginstitutioner.

Samtidig har Borgfonden en vision om at understøtte opstart og kvalificering af kristne børneinstitutioner.

Fem-års projekt

Der er allerede udarbejdet en projektbeskrivelse, hvor der over 5 år arbejdes med at opstarte nye daginstitutioner, samtidig med at der sker kompetenceudvikling på de eksisterende daginstitutioner.

Som et tredje vigtigt mål skal der arbejdes med kurser for børnefamilier, så unge forældre kan få hjælp til at få en presset hverdag til at hænge sammen.

Projektperioden er fra 2019 – 2023, og der satses på at ansætte en eller flere personer, der skal arbejde med de tre mål, enten i en fuldtidsstilling eller i flere deltidsstillinger.

Projektet forankres i FKFs sekretariat i Hedensted, hvor den daglige leder, Hans Jørgen Hansen, bliver tovholder.

Forberedelser

Den eller de personer, som går ind i opgaven skal:

1. Opsøge eksisterende kristne børnehaver og skabe kontakt mellem disse. Ud fra deres ønsker og ideer etableres kursusvirksomhed, der både inddrager ny viden, men også formidler bestpractise imellem institutionerne. Der inspireres og motiveres til at oprette nye tilbud om forældrekurser, parterapi og netværk mellem forældrene.

2. Kortlægge potentielle behov for nye børnehaver, og derefter forsøge at etablere en projektgruppe i de fundne byer. Projektgruppen understøttes og opmuntres i deres arbejde.

Erfaringer fra nyetablerede børnehaver opsamles, og der udarbejdes en manual, som beskriver opstart af en børnehave fra idefasen over etableringsfasen til en driftsfase.

Der kan blive tale om nye daginstitutioner i tilknytning til en kristen friskole, men der kan også være forældregrupper i andre byer, der får hjælp til at starte en ny daginstitution op, oplyser tovholder Hans Jørgen Hansen.

Bodil

Indsatte i fængsler og arresthuse har brug for en pause fra deres hverdag og for et frirum, hvor de kan mødes med en ven udenfor murene, skriver initiativtagerne til Kristne Fængselsvenner (KFV).



Fængselsvenner vil starte netværk

- Vores plan er at danne et landsdækkende netværk af kristne, så vi sammen kan nå ind i fængsler med Jesu Kristi kærlighed, skriver initiativtagerne til Kristne FængselsVenner (KFV).

Med henvisning til Jesus' ord i Matthæus-evangeliet kapitel 25 vers 36b: "Jeg var i fængsel, og I besøgte mig", fortæller Karsten og Helle Poulsen om deres visioner for arbejdet.

Ægteparret udgør pt. to af de tre ledere i KFV, som er et privat initiativ. Men det nye netværk har 100% opbakning fra Odense Bykirke, som er initiativtagernes kirkelige ståsted.

KFV har allerede et par kontakter til indsatte i Nyborg og i Storstrøm.

De har også kontakt til det resocialiserende arbejde i Fangekoret, hvor korleder Louise Adrian gennem 22 år har hjulpet indsatte på udgang samt tidligere indsatte gennem sang og musik. Til kirkekoncerter over hele landet kan man høre de indsattes tanker om skyld, tro, fejltrin, tilgivelse, had, håb og anger.

- Men KFV søger hele tiden flere kontakter og større netværk, understreger Karsten Poulsen.

Ikke glemt af Gud

På Kristne fængselsVenners hjemmeside uddybes visionen:

"Vi er ikke et missions projekt, men vi har et hjerte for at vise indsatte, at de ikke er glemt.

Vi er ikke i tvivl om, at Gud ønsker at række ind i den til tider fortvivlede verden, der er hverdag for mange indsatte.

Vi er selv ven med en indsat og har oplevet, hvor stor en forskel det kan gøre, når vi kommer med et oprigtigt ønske om venskab og lysten til at involvere os i dette menneskes liv. Indsatte er en gruppe af medmennesker, der ofte bliver overset og set ned på.

Vi er som kristne ganske optaget af at vise næstekærlighed til mange andre grupper af udsatte medmennesker, men vi overser ofte de indsatte.

Vi glemmer ofte, at indsatte er mennesker, der i lighed med alle andre er skabt i Guds billede og er højt elsket af Gud."

Bodil



Tal Heroni (til højre) var indbudt som gæstetaler. Her ses hun sammen med tolken og lovsangslederen Conny Herd (tv). I midten ses Ilana Kory, som også er medarbejder i den kristne organisation Revive Israel. Hun talte også på konferencen.



Mange reagerede på Tal Heronis invitation til at lade generationerne velsigne hinanden.

Aglow konference i Kolding

Israel fyldte mest på Aglows landskonference i weekenden.

Et af Aglow-bevægelsens fire "mandater" handler om at støtte de kristne jøder i Israel. Og Israel kom til at fylde meget på Aglows landsmøde i Kolding i sidste weekend.

Hovedtaleren Tal Heroni var inviteret hertil fra den kristne messianske organisation Revive Israel, hvor hun arbejder. Organisationen ledes af Asher Intrater.

Det viste sig dog, at hun åbenbart ikke havde forberedt noget, men begyndte med at spørge sig selv og forsamlingen, hvad hun mon skulle sige noget om.

Åbenbart blev hun så inspireret af den lidt ældre Aglow-generations grå hår til at tale om at bringe generationerne sammen.

Mange fulgte da også hendes opfordring til at komme frem til platformen for at velsigne og anerkende henholdsvis den unge og den ældre generation.

En mor i Israel

Ilana Kory fik også mulighed for at komme med et kort indlæg, som gjorde stor lykke.

Ilana er ikke født i Israel, men blev som ung engageret i den messianske bevægelse af Jesustroende jøder i USA.

Herfra immigrerede hun i 2008 til Israel for at arbejde i turistbranchen. Men kun 3 måneder efter hendes ankomst gik Israel i krig med Hamas i Gaza. Straks stoppede turiststrømmen til Israel, og Ilana mistede sit arbejde.

– I efteråret ringede Abigail fra Reviwe Israel. Hun tilbød mig at komme til et job-interview.

– Alle var yngre, de fleste var under 30 år og kunne være mine børn, bemærkede Ilana, som da var tæt på de 60.

– Jeg havde en masse erfaring med administration og organisationer, men jeg havde jo ikke den kvalifikation at være ung. De tre unge stillede mange typiske jobspørgsmål, som virkede temmelig dumme på mig.

En ung fyr bøjede sig fx ind over bordet og spurgte i typisk management-sprog: "Hvor ser du dig selv om 5 år?"

"Jeg håber, jeg ikke er død," svarede jeg.

Ilana blev så bedt af teamet om at fortælle, hvorfor hun var i Israel.

Hun fortalte derfor de unge, at hun havde fået en profeti mange år tidligere i 70'ere, at hun skulle være "en mor i Israel". Hun havde forestillet sig, at hun ville få en familie og bo i Israel. Men nu var hun 67 år.

"En mor! Det er netop det, vi har brug for. Vi er et ungt team, og vi har brug for en mor," fortalte job-teamet og ansatte hende.

Mor for et ungt team

Ilana fortalte ærligt om sine erfaringer med at være en "mor" for det unge team.

– Nogle gange føler man sig fristet til at rulle med himmelvendte øjne. Andre gange tænker man måske, at de burde have et smæk bagi. Men ligesom en mor ser jeg dem vokse.

Så mist ikke modet, hvis du ligesom jeg føler, at du ikke har de kvalifikationer, der skal til. For på et tidspunkt flytter Gud dig over på den anden side, hvor der netop er brug for det, du er, opmuntrede Ilana Kory.

En Game Changer

Blandt dagens indlæg var også Anne fra København, som fortalte om, hvordan hun havde praktiseret Graham Cookes undervisningsmateriale i Aglow om at være en Game Changer.

Det handler om at ændre daglige situationer ved at lade Helligånden komme til.

Bønnekrig for Danmark

I sin beretning fortalte formanden Inger Porsen, at Aglow i det kommende år vil forsøge at vinde de byer tilbage, hvor der ikke længere er Aglow-grupper.

Det skal bl.a. ske gennem bønnevandringer i byer som Roskilde og Holbæk den 9. april.

Hun sagde, at Aglow i løbet af de næsten 40 år i Danmark er forandret, men bøn og evangelisation er stadig vigtigt. Det samme er forsoning mellem mand og kvinde, og mellem generationerne.

Hun roste udenrigsminister Anders Samuelsen for at tænke selvstændigt og ikke blot stemme imod Israel.

– Vores bønner bærer frugt, sagde hun og opfordrede til at gå i bønne-krig for Danmark som modspil til de 500 muslimer, som havde ligget på knæ i bøn på Christiansborg Slotsplads.

– Vi elsker muslimerne, men vi er imod deres religion, fastslog hun. – Når de proklamerer islam og Muhammed, vil vi proklamere Jesu herredømme over Danmark

Henri.

Missionsselskabet Promissio holder årsmøde i Videbæk



Iver Larsen har gennem 35 år arbejdet med Guds Ord i mission.

Promissio holder årsmøde den 6. april i missionshuset, Nygade 10 i Videbæk. Temaet er 'Guds ord det er vort arvegods'.

For en uge siden blev det klart, at den planlagte gæstetaler, Antony Mulbah, ikke kunne få visum til Danmark. I stedet har lingvist, bibeloversætter og konsulent Iver Larsen lovet at holde oplæg om 'Guds Ord på modersmålet'.

Dagen begynder kl. 9.30 med en andagt og herefter det årlige årsmøde. Kl. 14.00 taler Iver Larsen.

Senere på eftermiddagen er professor Nicolai Winther-Nielsen fra København på programmet. Nicolai er i Etiopien lige op til årsmødet for at undervise teologistuderende. Ud over det byder eftermiddagen på forskellige indslag om arbejdet, oplyser Promissio.

Bodil

Kirkelige podcasts hitter hos danskerne

Den digitale virkelighed er for alvor trængt sig ind i dansk kirkeliv. Podcasts om kirkelige og etiske emner og podcasts fra søndagens gudstjeneste i den lokale kirke er blevet et hit.

Udviklingen har for alvor taget fart indenfor de seneste to år, efterhånden som kirker og kirkelige organisationer har fået øjnene for den nye måde at få budskabet ud på, skriver Kirke.dk.

Folkekirken.dk, som sidst år lancerede podcasten "Næstekaffe", har fået mere end 16.000 afspilninger af i alt fem episoder. Derudover er der ifølge Kirke.dk i dag mindst 23 kirker, der udgiver deres gudstjenester digitalt, flere steder med over 100 afspilninger om ugen.

En af dem er Apostelkirken på Vesterbro i København, der hver uge har omkring 120 afspilninger.

"Det er virkelig kommet bag på os, hvor mange der lytter med", siger Kasper Aare Naicker, der er kirke- og menighedskoordinator i Apostelkirken. Han siger til Kirke.dk, at podcastene bl.a. aflyttes af danskere, der er bosiddende i udlandet, og af gangbesværede, der ikke overkommer at komme i kirken hver søndag.

Med en podcast er det ganske lige til: Man kan aflytte den på sin mobiltelefon, mens man cykler eller står og tager opvasken.

Kasper Aare Naicker fortæller, at kirken bruger ca. 300 kroner om året på at finansiere sine podcasts.

I dag er det ret enkelt at optage i podcast-mediet. I sin mest skrabede form kan man såmænd bare optage med sin mobiltelefon og gå hjem og klippe det sammen.

Den seneste udgave af DR-rapporten "Medieudviklingen" viser, at flere og flere lytter digitalt, og at podcasts er populære, især i den yngre del af befolkningen, der bor i de større byer, skriver Kirke.dk.

Steen

Benny Hinn blev skilt i 2010

RETTELSE: På side 15 i sidste uge (14) skrev vi, at Benny Hinn blev skilt i 2012. Det var dog allerede i 2010, og dvs. to år før den påståede affære med Paula White i Rom. Hinn blev senere gift med sin hustru igen - og hun gik på medicinafvænning.

Medlemmer af bogklubben modtager Hinns bog "Han greb mig" med denne avis. Bogen kan endnu købes på Hosianna.dk.

Henri.

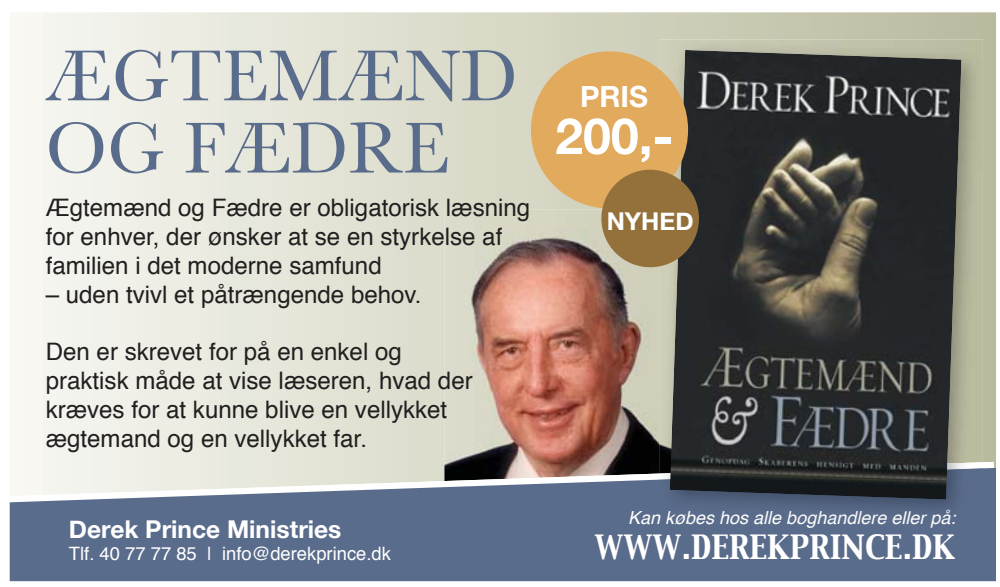

LEDER

Profetiske ord om Brasiliens fornyelse

Da Brasilien for nylig fik ny bevidst kristen præsident, Jair Bolsonaro, gjorde en læser opmærksom på en profeti om Brasilien i Gary Oates bog "Åbn mine øjne, Herre".

Bogen udkom i 2013, og Gary Oates har flere gange besøgt Danmark og har også været interviewet i Udfordringen.

Læseren skriver: "*På side 69 kan man læse, at hans hustru Kathi profeterer over Brasilien, at Helligåndens vind vil blæse ind over landet, og at landets tidligere guder vil blive blæst bort, samt at Herren vil etablere sit herredømme i Brasilien.*

Som I jo ved, har Brasilien fået en kristen præsident, som har mødtes med Netanyahu, og som vil flytte den brasilianske ambassade til Jerusalem. Det kunne lyde som om, Kathi Oates profeti over Brasilien er gået i opfyldelse i år."

En krigsengel og et mægtigt vindpust

I bogen fortæller Gary Oates om, at han og Kathi i 2002 var med Randy Clark til Global Awakening i den tropiske by Manaus i Brasilien. Under gudstjenesten her ser Gary en engel:

"Dér, midt i det hele, stod en kæmpemæssig engel. Han var mindst ti meter høj og holdt et usædvanligt stort sværd i sin højre hånd. Hans udseende – som var både overvældende og fantastisk at se på – var som en romersk gladiator. Jeg vidste straks, at han var en krigsengel.

Jeg løftede min højre hånd og pegede på englen. "Der står en engel," prøvede jeg at få sagt, selvom jeg tvivler på, at jeg fik fremstammet alle ordene. I det øjeblik kom der et vindpust fra englen, der slog mig omkuld, og jeg faldt baglæns bagover på platformen. Det var ikke, fordi vinden var stærk nok til at vælte et menneske; det var pga. Herrens nærvær i vinden. Jeg kunne simpelthen ikke forblive oprejst.

Bag ved platformen var der en buegang med to, guldfarvede døre. Dørene blev blæst åbne ved vindpustet. Oppe på platformen var der planter der dirrede fra brisen. Jeg lå bare på gulvet uden at kunne røre mig og med en mikrofon i hånden. Jeg sagde aldrig en lyd. Randy, som sad på forreste række, så på Kathi og sagde, "du overtager." Hun kom op på scenen, tog mikrofonen ud af min hånd og begyndte at profetere: ***"Helligåndens vind vil blæse ind over Brasilien… og Brasiliens tidligere guder vil blive blæst bort… Vores Herre er den ene sande Gud, og han vil etablere sit herredømme i Brasilien."***

Da hun viftede sine hænder mod forsamlingen, blæste et par hvide plastikstole bagover, bagerst i bygningen. En mand gik udenfor, for at se om vinden blæste udenfor, men det gjorde den ikke. Det blæste ikke i træerne, alt var blikstille..."

Gary Oates fortæller videre, at den store kirke med 48.000 medlemmer blev så fyldt med Guds nærvær, at næsten alle, der blev bedt for blev helbredt, og folk græd eller stod med løftede hænder og lovsang og tilbad Gud i stor ærefrygt.

Det, der sker, profeteres forud

Meget er sket i Brasilien efter 2002. Først åndeligt med store vækkelser, og så politisk med afsløring af korruption m.m. Og så en ny præsident, der vil rydde op. Hvor Brasiliens regeringer tidligere tog parti for palæstinenserne imod Israel i FN, vil de nu samarbejde om forsvar, IT-sikkerhed og politiet.

I medierne fremstilles Jair Bolsonaro naturligvis ikke positivt, for han står også for kristne værdier, som pressen er imod. På samme måde fremstilles lederne i Israel, USA, Rusland og Storbritanien i de liberale mediers snævre ateistiske verdenssyn. Disse ledere er ikke altid Guds bedste børn. Men alligevel kan de godt være indsat som svar på de troendes bønner. De er brikker i det store spil.

Det er ikke tilfældigt, at vi i vores tid hører flere profetier end før. For der sker nogle store omvæltninger i vores tid. Og gennem profeterne forbereder Gud de troende. Dem, der vil høre.

"Gud Herren gør ikke noget, førend han har åbenbaret sine planer for sine tjenere, profeterne," står der i Amos Bog 3,7.

Derfor vil vi nu oftere opleve, at det, der blev **profeteret**, og som vi måske ikke forstod dengang, senere faktisk sker.

Vi oplever også, at noget af det, vi har **bedt** for - men måske glemt igen - faktisk gik i opfyldelse.

Så opgiv ikke forbønnen for din by og dit land.

Bed konkret og se, hvad der sker - i Guds timing.



Henri Nissen
Ansvarshavende redaktør

UGENS PRÆDIKEN

Af John Nielsen

Missionsforstander,
Det Danske
Missionsforbund



Liv i Guds kirke – Hvordan skal det gå til?

I søndagens tekst bringer englen bud om guddommeligt liv i menneskelig skikkelse. Maria mødes med budskabet om, at hun skal føde Guds Søn og give ham navnet Jesus. Det er fuldt forståeligt, at Marias reaktion var: "Hvordan skal det gå til?"



Maria forstod ikke englens ord om, at hun som ugift pige skulle føde Guds søn, men hun svarede: "Se, jeg er Herrens tjenerinde. Lad det ske mig efter dit ord". På billedet fra filmen 'Vejen til Betlehem' står Maria alene med sin viden om barnet, mens folk vender hende ryggen.

Mødestedet mellem Marias virkelighed og vores – hvor forskellig den end er – finder vi i dette spørgsmål.

Ingen af os har været i en situation, der ligner Marias. Men vi har alle stået i situationer, hvor vi har tænkt: "Hvordan skal det kunne lade sig gøre?"

Den situation står vi også i som kirke i Danmark. Gud vil til stadighed synliggøre guddommeligt liv i menneskelig skikkelse. Gennem dig og mig. Gennem kirken. Derfor spørger vi som Maria: "Hvordan skal det gå til?"

Ved Guds ånd

Englens svar til Maria var: "Helligånden skal komme over dig, og den Højestes kraft skal overskygge dig."

I Helligåndens virke lå svaret på det, som så umuligt ud. Maria skulle være det redskab, som ved Åndens indgriben skulle give liv til Guds søn.

Tre årtier senere står en discipelflok sammen med Jesus lige før hans himmelfart. Han har ladet dem vide, at de skal være de redskaber, som skal give liv til Guds kirke. Hvordan skal det gå til?

Da siger Jesus noget, som minder om det, englen sagde til Maria: "I skal få kraft, når Helligånden kommer over jer, og I skal være mine vidner." Det gælder stadig. Gennem Helligånden skaber Gud liv i kirken.

Når vi fokuserer på Jesus

Englen sagde til Maria: "Se, du skal blive med barn og føde en søn, og du skal give ham navnet Jesus. Han skal blive stor og kaldes den Højestes søn, og Gud Herren skal give ham hans fader Davids trone; han skal være konge over Jakobs hus til evig tid, og der skal ikke være ende på hans rige."

Englen sagde: "Se", og så kom der en beskrivelse af Jesus.

Livet i kirken er til stadighed til debat. Men svaret på kirkens behov er at sætte Jesus i centrum.

Englen havde givet Maria en guddommelig opgave: At føde Guds søn.

Jesus gav disciplene og os en guddommelig opgave: At være de redskaber, hvorigennem han ved sin Ånd ville give liv til sin kirke. Hvordan skal det gå til? Hvordan skal vi kunne forvalte evangeliet? Det spørgsmål rejser vi mange gange. Men svaret er så enkelt: Fokuser på Jesus.

Når vi regner med Guds ubegrænsede muligheder

Englen svarede på Marias undrende spørgsmål med at henvise til Guds indgriben. Derefter fortsatte englen med at fortælle om Elisabeths situation, hvor Gud også havde grebet ind, og så lød englens konklusion: "intet er umuligt for Gud."

Det bekræftes i Apostlenes Gerninger, hvor kirken blev født. Igen og igen læser vi, at Ånden kom over apostlene, og det umulige skete.

Vi sidder med udfordringer i egne liv og i kirken, og fordi det ikke ser enkelt ud, spørger vi: Hvordan skal det gå til? Underforstået: Det ser jo helt umuligt ud. Ja, det gør det. Det gjorde det også for Maria, for Elisabeth, for apostlene og for den første kirke. Men også til os lyder det, som til alle de andre: "Intet er umuligt for Gud!

Når vi reagerer positivt på Guds kald

Når vi vender os til Gud midt i vores afmagt og spørger: "Hvordan skal det gå til?" viser Gud os sin vej. Men så stiller Gud også et spørgsmål: Hvad vil du gøre ved det?

Gud præsenterer sin plan for os, men lader det være op til os, om vi vil gå ind i den og dermed ind i hans muligheder, eller om vi vil gå vores egne veje.

Marias respons var: "Se, jeg er Herrens tjenerinde. Lad det ske mig efter dit ord". Må det også være vores respons. Så vil guddommeligt liv igen blive synligt i menneskelig skikkelse.

Søndagens tekst: Luk. 1, 26-38

Den mirakuløse undfangelse af Jesus, Guds Søn

[26]Et halvt år efter at Gud havde sendt Gabriel
til Zakarias, sendte han ham til Nazaret i Galilæa,
[27]hvor der var en ung pige ved navn Maria. Hun
var forlovet med en mand, der hed Josef, og han
var af Kong Davids slægt.
[28]Da Gabriel kom til hende, sagde han: »Fred
være med dig! Du er elsket af Gud, og han har
store planer med dig.«
[29]Maria blev forbløffet over de ord og spekulerede på, hvad meningen kunne være.

[30]»Vær ikke bange, Maria,« sagde englen, »for
du er udvalgt af Gud. [31]Du vil blive gravid og føde
en søn, som du skal give navnet Jesus. [32]Han vil
få stor betydning, for han er den Almægtiges Søn.
Gud Herren vil sætte ham på Davids trone, [33]og
han skal for altid være konge over Israels folk.
Hans herredømme vil aldrig få ende.«
[34]»Men hvordan skulle jeg kunne få et barn?«
spurgte Maria. »Jeg har jo ikke nogen mand.«

[35]Englen svarede: »Helligånden vil komme over
dig, og den almægtige Guds kraft vil gøre et under i
dig. Derfor vil det barn, du skal føde, blive et helligt
barn, Guds Søn. [36]Og jeg kan fortælle dig, at din
gamle slægtning Elisabet, som aldrig har kunnet
få børn, nu venter et barn. Hun er allerede i sjette
måned. [37]Intet er umuligt for Gud.«

[38]»Så er jeg parat til at acceptere Guds vilje,«
udbrød Maria. »Lad det blot ske, som du har sagt.«
Så forlod englen hende.

Teksten er fra Bibelen på Hverdagsdansk

Af Louis Bülow

Historisk skribent



Kunstnerfar og to sønner fra Aarhus blev sendt i kz-lejr

Kvindelig model var medlem af kommunistpartiet, men angav sine parti- og kunstnervenner til nazisterne og en frygtelig skæbne.

I de dramatiske morgentimer skriver forfatteren Otto Gelsted spontant sit berømte national-digt De mørke Fugle fløj:

De mørke Fugle fløj
ved Gry med Motorstøj
i Eskadriller over Byens Tage.
Da så vi og forstod,
det gik til Hjertets Rod,
at vi fik Trældoms bitre
Brød at smage.

Nu fulgte besættelsens fem forbandede år, og over hele landet lurede angsten, frygten og utrygheden bag de nedrullede mørklægningsgardiner.

Ung stikker var nøgenmodel

Vi skruer tiden tilbage til en lun forårsaften midt under besættelsen, hvor den 19-årige Grethe Bartram fra Klostergade i Aarhus som så ofte før sad nøgenmodel på Croquis-skolen for en lille kreds af tegnere og kunstnere, blandt dem maleren Thorvald Hansen og hans sønner Ib og Preben.

Den unge pige og mor til en 3-årig søn havde længe tjent til dagen og vejen som model og nød kunstnernes fulde tillid under dække af sin nære tilknytning til det kommunistiske parti.

Det kom derfor bag på alle, at hun allerede tidligt var trådt i Gestapos tjeneste som storstikker og informant og for ussel mammon solgte en lang række modstandsfolk, familie og venner til en tragisk og barsk skæbne.

Hun fik næsten 70 ofre på samvittigheden, 33 af dem blev deporteret til de berygtede KZ-lejre sydpå, og 9 vendte aldrig tilbage.

Pumpede modstandsfolk for oplysninger

Også dén aften på skolen forsøgte hun at opsnappe fortrolig information i snakken om løst og fast, som hun kunne videregive til tyskerne.

Hun fulgtes på turen hjemad med maleren Anders Andersen, som hun listigt gav sig til at pumpe for oplysninger, mens hun nedgjorde tyskerne: Synes De ikke også, hr. Andersen? Han anede dog uråd og faldt ikke i fælden. Ikke alle var lige så heldige. Selv om også Thorvald Hansen havde fattet mistanke til den unge pige, blev han taget af Gestapo i juni 1944 sammen med sønnerne Ib og Preben og interneret i Frøslev.



Den 19-årige Grethe Bartram var nøgenmodel for kunstnerne. Hun angav flere af dem til nazisterne for selv at tjene penge... Hun blev dødsdømt, men benådet af justitsminister Niels Busch-Jensen. Han refererede i sin benådning til Grethe Bartrams unge alder, de økonomiske vanskeligheder hun havde haft samt hendes opdragelse i en ***"antireligiøs, kommunistisk og materialistisk ånd".*** *Hun blev i stedet idømt livsvarigt fængsel, men løsladt i 1956. Hun udvandrede til Sverige, hvor hun som ukendt for de lokale drev en fabrik sammen med en veninde og døde som 93-årig.*



Den kun 16-årige Ib Holm Hansen var allerede et anerkendt kunstner-talent, da han sammen med sin far og bror blev hentet af nazisterne og ført til Frøslevlejren, før han senere blev overført til KZ-lejren Neuengamme og døde.

Den berygtede KZ lejr Neuengammme

Frøslev-lejren oktober 1944.

Tidligt fredag morgen den 6. oktober fik danske modstandsfolk en brat opvågnen i deres barakker, da Gestapo kommanderede dem ud til selektion og navneopråb til en Tysklands-transport til den berygtede KZ lejr Neuengamme.

I barak H 17 kom det ikke bag på 20-årige Steen Lykkeberg, at hans navn blev råbt op. Han havde i Aarhus været én af modstandskampens store profiler og var en flittig gæst i Thorvald Hansens hjem i Vestergade for at aflevere illegal post.

Også han var blevet stukket af Grethe Bartram.

Kun 16 år

I barak H 14 var den 16-årige Ib Holm Hansen blandt de udvalgte, og han skulle blive den yngste nogensinde, der blev sendt fra Frøslev til Tyskland. Nogle dage senere kom turen til faderen Thorvald Hansen, 49 år, og storebroderen Preben Holm Hansen, 19 år.

Ib var et gudsbenådet kunstnerisk talent, der allerede i 1942 som 14-årig debuterede på Kunstnernes Efterårsudstilling. Han havde haft værker med på separate udstillinger i Aarhus i 1943, Silkeborg i 1944 og to gange på Den Frie. I Weilbachs Dansk Kunstnerleksikon fremhæves han for "en modenhed og en sikker farvesans, der imponerede samtiden … præget af ro, enkelhed og harmoni, med fint afstemte, bløde farvenuancer."

I Frøslev-lejren fik de godt 200 fanger kun kort tid til at pakke, inden de blev læsset på lastbiler og kørt til den tyske grænsestation Harrislee, hvor kreaturvogne var kørt op. Få dage senere ankom de til KZ Neuengamme til et inferno af morderisk barbari uden sidestykke i historien. Inkarnationen af absolut ondskab med forfærdende forhold.

Dynger af lig

Aldrig skulle de glemme deres første dag i lejren. Med Steen Lykkebergs ord:

"Med til det første syn hørte et pjaltet lig, der hang i det elektriske hegn ... Vi så dynger af lig, uden nysgerrighed, uden følelse, vi så mennesker blive mishandlet ..."

Ifølge historikere passerede 106.000 fanger – heraf 4.800 danske – gennem KZ Neuengamme under krigen, og under halvdelen klarede sig igennem i live.

Efter få uger blev Ib og Steen begge deporteret videre til tvangsarbejde i bly- og akkumulator-fabrikken Varta i underkommando Hannover-Stöcken. Også forholdene hér trodsede enhver beskrivelse, og sult og sygdom gjorde dødeligheden tårnhøj.

Talte om at komme hjem

Christian Brønnum – medfange og også ét af Grethe Bartrams ofre - har fortalt om dengang:

"Naar vi om Aftenen kravlede ned under de snavsede Tæpper i vores Køje, talte Ib gerne om sin Mor og Stuerne derhjemme, om sin Far og Bror … En Dag talte vi om, naar vi skulde rejse hjem …Vi skulde have gule Ærter og Pandekager, desuden Æblekage og Kaffe.

"Nej, hvor vi skal spise os mætte, og saa…" "Og hvad saa?" afbrød jeg. "Jo… så skal der vel nok males."

Næsten samtidigt blev faderen Thorvald og broderen Preben sendt til udekommando Alt Garge uden anelse om, at Ib arbejdede ikke så langt derfra.

Efter krigen fortalte en medfange Niels E. Jørgensen, at far og søn altid arbejdede sammen, på samme skinnehold eller ved samme tipvogn.

Så blev der snakket minder fra hjemmet og moderens "Pandekager med Jordbær-Syltetøj og Flødeskum. Men aldrig snakkede vi saadan, uden at de til Slut blev lidt fjerne i Øjnene og mumlede … hvordan mon det gik Ib?"

Døde af sult og sygdom

Dagen efter Ib Holm Hansens 17-års fødselsdag den 15. februar 1945 bukkede Thorvald Hansen under for sult og barske strabadser. Få uger senere blev Steen indlagt på KZ-lejrens revir med blyforgiftning sammen med Ib, der døde den 15. marts. Steen har siden fortalt om vennens sidste svære dage.

"I køjen ved siden af mig lå Ib. Hans dage var talte, hans krop var befængt med store flegmonesår, så store, at man kunne putte en knyttet næve deri. Selv i dette helvede, hvor enhver var sig selv nok, var jeg rørt over hans skæbne og den måde, han mødte døden på. Han led frygteligt, men aldrig hørte jeg et beklagende ord."

Med Steens ord: "Her lå han, allerede en anerkendt kunstner som 16-årig. Han fortalte mig meget om sin mor, om sin barndom. Han sukkede efter vand, som det var døden at drikke. »Hent vand til mig, Steen! Jeg dør alligevel, om jeg får det eller ej.«"

Et sidste billede fra dengang mejslede sig for tid og evighed ind på Steens nethinde: den unge kunstners hoved, der knaldede hårdt mod stengulvet, da han i benene blev slæbt ud af barakken.

Genforenet med familien

Preben og Steen klarede sig begge igennem måneders barske lidelser og umenneskelige forhold, og ved befrielsen i maj 1945 blev de to bragt hjem til Danmark med Folke Bernadottes hvide busser. I Aarhus måtte Preben overbringe sin mor Emma den tunge besked, at han vendte alene tilbage.

Steen Lykkeberg - en syg og udmarvet 21-årig, der nu vejede sølle 38 kg – blev genforenet først med sin far og senere hele familien. Han har senere fortalt om det første bevægende gensyn:

"Vi omfavnede hinanden - tårerne løb ned ad kinderne både på ham og mig, os, der ellers aldrig viste vores følelser for hinanden på den måde. Han klemte mig ind til sig og blev ved med at gentage: »Godt, du er i live - godt, du er i live! Mor græder hele dagen af glæde«."



Spørg Præsten & Psykologen



Skriv til Jørn og Karin Braüner (Præsten og Psykologen) på email: brevkasse@praestenogpsykologen.dk eller Idrætsvej 91, 2650 Hvidovre. Ikke alle breve offentliggøres. Du vælger selv, om du vil være anonym. Hjemmeside: www.praestenogpsykologen.dk. hvor du bl.a. kan købe bogen "Stå stærkt i stormen" og tilmelde dig nyhedsmail. – Hveranden uge bringes brevkassen: "Fra Sygdom til Sundhed" med ***Orla Lindskov*** *om overnaturlig helbredelse. Orla@udfordringen.dk*

Hvordan kan jeg høre fra Gud?

Hej Jørn og Karin

Jeg kunne godt tænke mig at blive bedre til at høre fra Gud.

Der er rigtig mange ting i livet, hvor jeg har brug for at vide, hvad Gud har at sige.

Men jeg synes, det er svært at høre fra Gud og vide, hvornår det er mig selv, og hvornår det er Gud, der taler.

Hvad skal man gøre for at høre fra Gud?

Venlig hilsen TH

Hej TH

Tak for dit spørgsmål, som vi gerne vil give et lidt længere svar på, da der er meget i det.

I de fleste tilfælde kan vi ikke høre Gud stemme tale til os, som andre mennesker taler til os. Derfor er vi altså nødt til at "opfange" Guds tale gennem vores sanser, tanker, følelser og i vores indre, vores ånd. Men vi kan opleve så mange forskellige tanker og følelser, at det kan være svært at høre, hvornår det kommer fra Gud.Derfor vil vi her først nævne nogle generelle overvejelser om det at høre fra Gud og til sidst bringe nogle konkrete forslag, som vi synes er væsentlige.

Forstå vores forhold til Gud som en relation

Først og fremmest er det vigtigt at forstå vores forhold til Gud som en relation. Gud er vores far i himlen, som vi kan tale til, og som kan tale til os. Det er vigtigt at leve i et tæt fællesskab med Gud.

Der er så meget andet "støj" i verden, der kan sløre Guds stemme, så vi må holde os tæt til ham for at kunne høre ham. Det er ligesom en relation med andre mennesker. Jo bedre vi kender dem, jo bedre ved vi, hvad der sårer dem eller gør dem glade, og hvordan de har det. Sådan er det også med vores liv med Gud.

For det andet er det vigtigt at tage Gud med på alle områder i vores liv. Hvis vi kun tager Gud med på de områder, hvor vi synes det er rart, men udelader ham på andre områder, så kan vi ikke høre fuldt ud fra Gud.

For Gud er vores liv en helhed, og vi må være klar til at tage Gud med i alt. Både i beslutninger om ægtefælle, økonomi, arbejde osv. Deraf kommer også, at vi må leve i afhængighed af Gud.

Jesus, der er vores forbillede, gør dette meget klart. Han siger fx "Sønnen kan slet intet gøre af sig selv, men kun det, han ser Faderen gøre" (Joh 5:19). Hvis Jesus havde den afhængighed af Gud, hvor meget mere skulle vi så ikke være afhængige af Gud.

Vi vil gerne til sidst pege på fire områder, der kan hjælpe dig til at høre fra Gud:

1. Bibelen

Bibelen er fyldt med eksempler på mennesker, der hører fra Gud. På et tidspunkt lavede vi et studie over, hvor mange gange der i Bibelen står "Guds sagde...", "så siger Herren" osv. Ca. 1000 gange står det på den måde.

Det viser, at Gud ofte leder ved at tale til mennesker, og at Bibelens ord langt hen ad vejen selv gør krav på at være Guds ord. Hvis vi som kristne tror, at det er tilfældet, så må Guds tale først og fremmest findes gennem det, der står i Bibelen.

2. Skriv ned hvad du oplever

Det er en god idé ganske enkelt at skrive ned, hvad du oplever, at Gud siger til dig. For hvis du skriver ned, og du kommer en uge eller to længere frem, eller ½ år, så kan du kigge tilbage og se, hvad du dengang oplevede, at Gud sagde til dig.

Uanset om det så var rigtigt eller ej, giver det dig den erfaring, at når du oplever sådan eller sådan, så var det dig selv eller Gud. Du bygger med andre ord bevidst erfaring i forhold til at bedømme, hvad det er, der kommer fra Gud.

3. Din samvittighed

Samvittigheden er den naturlige oplevelse i vores indre af, hvad der er rigtigt eller forkert. Den er også lagt ned i os af Gud.

Hvis du oplever noget i dit indre, der advarer dig imod at gøre noget, så er det vigtigt at lytte til samvittigheden og ikke gå for hurtigt frem. Ofte vil den fortælle dig, hvad der er rigtigt.

Samvittigheden kan godt blive påvirket af, hvad du er undervist om eller har lært, så den ikke er helt ren. Man kan også gå imod den så mange gange, at man ikke længere kan høre den.

Derfor er den ikke fuldkommen, men lever du tæt på Gud, læser i Bibelen, kommer i en kirke osv., så vil du opleve, at samvittigheden kan hjælpe dig rigtig meget.

4. Guds fred

Guds fred er anderledes end samvittigheden. For det er jo ikke altid, at der er to valg, hvor det ene er moralsk rigtigt, og det andet er forkert. Om du skal blive boende i en by eller rejse til en anden by og arbejde, siger din samvittighed dig ikke så meget omkring. Det kan Guds fred til gengæld gøre.

Der står i Kol. 3:15, at "Kristi fred skal råde i jeres hjerter". Det vil sige, at Guds fred er det afgørende element i vores beslutninger. Tag f.eks. ½ dag ud til at bede, læse Bibelen og lytte til Gud omkring det område, hvor du ønsker at høre fra Gud. Så kan du opleve Guds ledelse ved at mærke efter, hvad du oplever fred i, når du er sammen med Gud.

Hvis du ikke oplever fred i noget bestemt, så gentag det igen på et senere tidspunkt. Dette er måske den stærkeste måde at opleve Guds ledelse på.

Med venlig hilsen
Jørn og Karin Braüner



Jeg synes, det er svært at høre fra Gud og vide, hvornår det er mig selv, og hvornår det er Gud, der taler.



Hvis du er nået til det punkt i dit liv, hvor du kun kan bede "Gud hjælp mig", så kommer Gud og svarer på din bøn. Men når du har bedt, skal du huske at lytte med dine ører og åbne dit hjerte for at høre, hvad Gud svarer dig. Det kan være gennem Guds fred i dit indre, noget fra Bibelen, noget en anden person siger til dig, noget du læser i en bog osv. Ofte ønsker vi at FÅ noget fra Gud, men Han ønsker at PEGE PÅ noget i vores liv, som vi skal gøre, før Han kan virke. Når du er desperat, er det meget vigtigt at lytte og være lydig mod Guds røst.

Hotline til Præsten & Psykologen



På alle onsdage fra kl. 10-11 kan du ringe til Præsten & Psykologen på tlf. 5018 9622.
Nogle spørgsmål bringes senere i Udfordringen.

Du kan skrive et spørgsmål eller en kommentar til:

Jørn og Karin (Præsten og Psykologen) på email:
brevkasse@praestenogpsykologen.dk

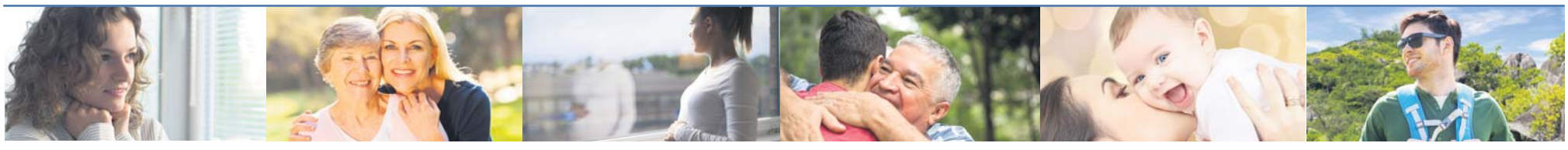

Ung mands vilje til frihed

Den kristne frihedskæmper Christian Ulrik Hansen var en markant skikkelse i modstandskampen. Han blev skudt i Ryvangen af tyskerne og efterlod sig en stribe fængselsbreve.

Af Steen Jensen

Christian Ulrik Hansen er 18 år og gymnasieelev på Viborg Katedralskole, da tyske tropper kl. 4.15 om morgenen den 9. april 1940 krydser grænsen og besætter Danmark. Da han vågner, er det til nyheden om, at regeringen allerede har kapituleret overfor den tyske værnemagt.

Det er småt med modstand. Bortset fra nogle timers væbnet kamp i Sønderjylland har tyskerne frit lejde til at bemægtige sig landet.

På den ellers så dejlige forårsmorgen vågner danskerne op til larmen fra endeløse rækker af lavtgående, brummende flyvemaskiner med påmalede hagekors, mange på vej mod Norge.

Flyveblade med "Oprop!", daler ned fra himlen i danske byer. Støvletramp lyder i gaderne, og kolonner af tyske soldater og militærkøretøjer fylder billedet. Snart er broer, havne og kaserner på tyske hænder.

Kongen, regeringen og militærets top har allerede i de tidlige morgentimer kastet håndklædet i ringen ved et hasteindkaldt møde på Amalienborg. Der skal ikke kæmpes, men samarbejdes.

Skammens dag

Nyheden om besættelsen og kapitulationen rammer Christian Ulrik Hansen med chok og vrede.

Resten af befolkningen oplever også nyheden som et stød i maven, men de fleste sluger stiltiende politikernes samarbejdskurs.

Frem til 1942-43 er den aktive frihedskamp beskeden, uorganiseret og sporadisk. De to største sabotagegrupper, BOPA og Holger Danske, etableres først i 1942 og foråret 1943.

For Christian i Viborg bliver besættelsesdagen en skammens og vanærens dag. Samarbejdspolitikkerne – "… disse holdningsløse politikere, der ikke kender forskel på Gud og Djævel" - og befolkningens passivitet ansporer ham til selv at gå ind i kampen.

For Christian, bondesøn fra Farsø-egnen i Himmerland, kan frihed kun vindes ved kamp. Ikke at kæmpe er at pådrage sig skyld. Vold skal bekæmpes, men ikke med had. Han gør sig mange, også teologiske, tanker og overvejelser.

I hans rødmossede hoved begynder fremtiden at tage form. For ham er det sagen, det gælder, koste hvad det koste vil.

Efter besættelsen skriver den danske nedkastningschef, Flemming Juncker, om Christian, at han "var totalt fri fra egocentriske anlæg og kun tænkte på den sag, han ønskede at tjene, og over for hvilken han var nærmest urimelig loyal".

Christian er tidligt på færde med omdeling af illegale blade, som han også skriver til. Han knytter i gymnasietiden bånd til partiet Dansk Samling. Fra det nye parti med kristne rødder og med stærk betoning af fædrelandskærlighed bliver mange modstandsfolk senere rekrutteret.

Arne Sørensen, der stiftede Dansk Samling i 1936, inviteres til at tale i Viborg. Det samme gør Kaj Munk. Digterpræsten fra Vedersø bliver et stort forbillede for Christian, der som Munk er dybt besjælet af kristentro, fædrelandskærlighed og kompromisløshed.

Da Christians illegale arbejde senere når sit højdepunkt, besøger han op til julen 1943 Kaj Munk i Vedersø. De samtaler i 3-4 timer. Munks afskedshilsen er "Gud i vold", og udtrykket tager Christian til sig og slutter alle sine sidste breve med det.

Junckers højre hånd

Christian bevæger sig i 1942 så småt ind i den mest risikable del af modstandsarbejdet. Han deltager i en nedkastningsopgave ved Trend i Himmerland, den første af sin slags i Jylland. Tre agenter med flyver fra England daler i nattens mulm og mørke ned fra himlen i deres faldskærme.

Efter gymnasietiden aftjener han sin værnepligt som kornetelev, først i Odense, så i Næstved, men interneres i forbindelse med værnemagtens overfald på den danske hær og flåde i august 1943.

Christian indskriver sig som stud.theol. på Aarhus Universitet, men dukker vist nok aldrig op, for pludselig går det hele stærkt. I København tilslutter Christian sig sabotagegruppen Holger Danske, bliver delingsfører og lyder dæknavnet Christian U.

Hans organisationstalent bliver bemærket. Christian hentes tilbage til Jylland, hvor han bliver højre hånd for Flemming Juncker. I Himmerland organiserer han nye modtagegrupper i Farsø, Aars og Tranum samt i Skive, bestående af lokale mænd, der også brænder for handling.

Men så sker der noget. 1943 bliver et nøgleår for den danske modstandsbevægelse, der opnår mere og mere folkelig opbakning, bliver bedre organiseret via det nye Danmarks Frihedsråd og Den lille Generalstab, men også kommer under fornyet pres.

Den danske samlingsregering afviser nye tyske krav, bl.a. krav om dødsstraf for sabotage, og går i august af, hvilket indebærer et brud med samarbejdslinjen.

Tyskerne indleder nu en blodig klapjagt på den stadig mere aktive modstandsbevægelse. Det hemmelige tyske politi, Gestapo, sætter alt ind på at optrevle den jyske modstandstandsbevægelse. Det lykkes i februar at få skovlen under Aars-gruppen i Himmerland, som røbes af en stikker. Få dage senere anholdes Christian af Gestapo ved banegården i Aalborg.

Holder andagt for Hvidstengruppen

I Gestapos hovedkvarter i Aalborg udsættes Christian for hård tortur.

Men på intet tidspunkt røber han navnene på dem, der stadig er på fri fod, og Gestapos kalder ham for "den tavse dansker". Det fortælles, at han en enkelt gang bringes ud af forhørslokalet i bevidst tilstand.

Under forhørene får han nys om, at Gestapo er ved at indkredse Flemming Juncker. Det lykkes Christian at få udsmuglet en meddelelse fra arresten, der advarede Juncker. I april rejser Flemming Juncker i sikkerhed i England, også foranlediget af tyskernes anholdelse af Hvidstengruppen.

Christian overføres til Horserødlejren og senere til Vestre Fængsel, hvor han sidder den sidste måneds tid af sit liv.

Han er rolig og afklaret, og i de mange breve fra fængslet giver han indtryk af en modenhed, der langt overstiger hans unge alder, og en dyb teologisk refleksion. Brevene smugles ud og trykkes i den illegale presse.

I Vestre Fængsel tilbringer han sin sidste tid i en celle sammen med Hvidstengruppen. Christian fungerer som sjælesørger for Marius Fiil og de andre fra gruppen. Han leder hver aften en andagt, hvor alle sidder musestille og lytter, og slutter af med Fadervor.

"Vi kaldte ham "den røde", og han overraskede os gang på gang med sin erfaring og evne til at fortolke Bibelens ord. Ingen rørte sig eller sagde noget, når han talte", fortalte Hvidstengruppens Knud Christensen, der idømtes fire års tugthus, i et senere interview med journalist og modstandsmand Bob Ramsing.

"Bøj knæ..."

Den 21. juni idømmes Christian Ulrik Hansen dødsstraf ved den tyske krigsret i Dagmarhus. Sit livs sidst to døgn i Vestre Fængsel bruges på at skrive afskedsbrev til venner og familie.

Til veninden Inge i Jylland skriver han: "Så begiver jeg mig ud på den allersidste rejse til landet, "hvor issen ej gråner, hvor fuglen ej dør, hvor lykken er skinnende klar, men ej skør".

Natten til den 23. juni skriver han sit livs sidste brev:

"Om to timer står solen op. Så knalder skuddene udover landet. Græsset græder dug, men se, solen står op og kysser duggen og græsset. Og hjemme i haven åbner blomsterne deres duftende kalke. Rosen gløder. Se, solen står op.".

"Alle I derhjemme. Bøj knæ i solopgangen. Bøj knæ og bed til Ham, der ville give sit liv, for at vi kunne leve. Se, solen står op over landet, Guds strålende sol".

Christians kamp har været drevet af nødvendighed, en længsel efter frihed - ikke af had til tyskerne. Storsindet får det sidste ord i hans allersidste brev:

"Og det skal da være mit allersidste ønske, når freden er inde, tag da et forældreløst tysk barn til jer i stedet for mig. Thi således forlanger Gud det af os, at vi skal være redskaber først for hans strenghed, så for hans mildhed. Gud i vold".

Tidligt om morgenen lyder der tyske kommandoråb, støvletramp og raslen af nøgler. Den 23-årige føres ud af cellen og transporteres til Ryvangen, hvor han henrettes ved skydning.

Christian Ulrik Hansens navn kan læses både i Mindelunden i Ryvangen og i hjembyen Farsø, hvor der er indrettet mindelund for Christian og en anden lokal frihedskæmper, Per Sonne.

Kilder: Bob Ramsings "Christian U. og hans venner" (1985), dr.theol. Elith Olesens "Jeg har levet mit liv i lyset" (2001) – begge var ungdomsvenner med Christian – samt breve fra fængslet, udgivet på Samlerens Forlag efter besættelsen.

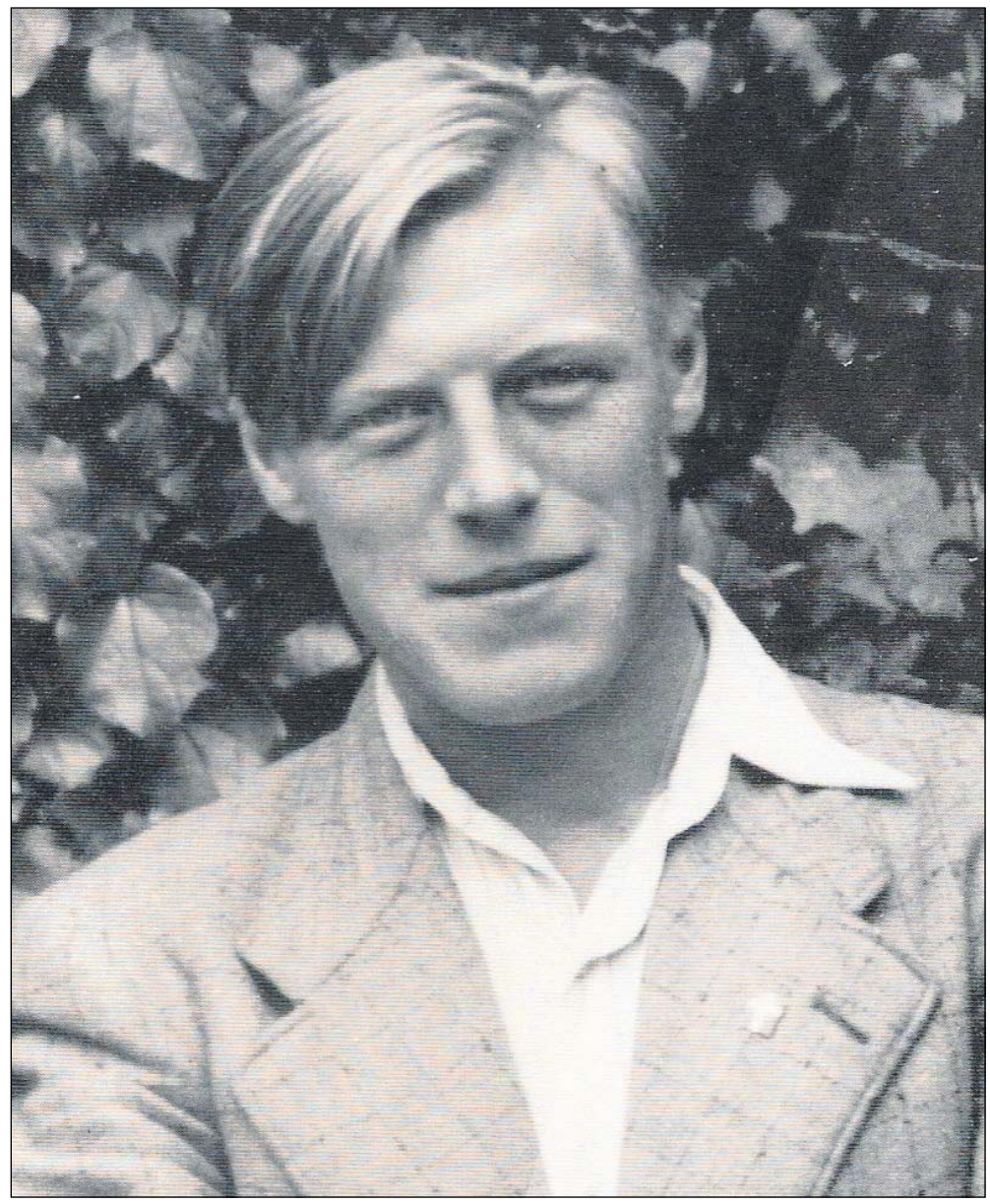

Christian Ulrik Hansen var trods sin unge alder en markant skikkelse i modstandskampen. I sit allersidste brev inden sin henrettelse opfordrede han sin familie til at tage sig af et forældreløst tysk barn efter krigen.





– Hvis man vil se ændringer, må man være lidt krads, siger Gunnar Gjevre, som holdt et skarpt indlæg om abort på kirkemødet i Oslo. Foto: Stein Gudvangen, KPK.

Delegeret irettesat for kritik af biskoppers abortudtalelse

På Den norske kirkes møde i Oslo forrige torsdag rettede Gunnar Gjevre fra Hamar hård kritik mod biskopperne, som netop har udgivet en positiv udtalelse om abort. Gjevre står fast trods modangreb fra blandt andet mødeledelsen.

Indlægget må ses i lys af Bispemøtets nylige udtalelse om abort, skriver KPK. Her siger biskopperne blandt andet: "Et samfund med legal adgang til abort er et bedre samfund end et samfund uden en sådan adgang". Biskopperne erkender, at kirken ofte har svigtet gravide kvinder, ikke mindst de ugifte.

– Det siges, at abortloven er en god lov. Det er løgn, lød det fra Gjevre: "En lov som tillader os at dræbe andre mennesker, vil aldrig være en god lov. Det er at bryde buddet "Du må ikke slå ihjel".

– Sandheden er, at den svageste part ikke er kvinden, men fosteret, sagde han og omtalte abort som en "ofring på selvrealiseringens alter – både for mænd og kvinder". Gjevre pegede på seksuel frigørelse, abortlov og uægteskabeligt samliv som årsager til, at kvinder bliver fanget i synd. Samtidig anklagede han mænd for at have udnyttet kvinder.

– I biskopper, hyrder og kirkeledere: Hvorfor leder I os væk fra Gud og Guds ord? I er mere politikere end biskopper og tilsynsmænd, sagde han og mente dermed, at biskopperne svigter deres tilsynsansvar. Han konfronterede også lovgiverne for ikke at ville værne "det mest dyrebare og kunstfærdige af alt i skaberværket, barnet i mors liv!"

– Jeg har sagt det, Gud har givet mig at sige. Dette er valget: Dom – eller frelse, afsluttede han.

Profetiske ord må være kradse

Gjevre nåede ikke at sige alt det, han ønskede under en to minutters taletid. Han blev afbrudt og forsøgte derefter at offentliggøre hele sit manuskript på verdidebatt.no - men det blev slettet dagen efter.

- Både profeterne i Det gamle Testamente og Jesus selv udtalte mange domsord. Jeg kalder mig ikke profet, men ser på det, jeg sagde, som profetisk tale, siger Gjevre og henviser til Jeremias' Bog.

- Ligesom Jeremias ville jeg gerne have været sparet for den rolle, jeg har nu. Men er man ikke lydig, bli'r man mer og mer tonedøv, forklarer Gjevre, som også kæmper for det bibelske ægteskabssyn.

Overfor KPK har biskop Halvor Nordhaug i Bjørgvin forklaret, at biskoppernes udtalelse er blevet misforstået, blandt andet i dele af pressen. "Vort indspil var ment som et selvkritisk bidrag ind i en fastlåst debat," sagde biskoppen og understregede, at selv om man udtaler sig om abort, kan alt ikke siges på én gang.

KPK/Bodil

Valg til Knesset i Israel



Når Israel den 9. april holder valg, håber Benjamin Netanyahu (69) og partiet Likud at kunne beholde magten.

Netanyahu har været statsminister siden 2009 samt i en tidligere periode fra 1996-1999. Han har formået at forbedre forholdet til både Israels arabiske naboer og Rusland - og siden Donald Trump og J. Bolosonaro kom til magten også til USA og Brasilien. I år har Israel åbnet en ambassade i Rwanda. Derimod har Israels fjender som fx Iran, Hizbollah og Hamas fået kamp til stregen.

Israel har haft stor fremgang fx hvad angår datateknologi og forsvarssystemer - og for nylig har landet opsendt sit første fartøj til planlagt landing på månen to dage efter valget. Som den bibelentusiast, Netanyahu er, kontaktede han forskerne før opsendelsen for at sikre sig, at der ville være en bibel ombord på månefartøjet.

Der er ikke færre end 47 partier på stemmesedlen, og to partier har chancen for at kunne samle et flertal, skriver Magasinet Ordet og Israel. Ifølge prognoserne står Likud og Netanyahu til et lille forspring over den nærmeste konkurrent, partiet Blå og Hvid med den tidligere militærchef Benny Gantz i spidsen.

Bodil

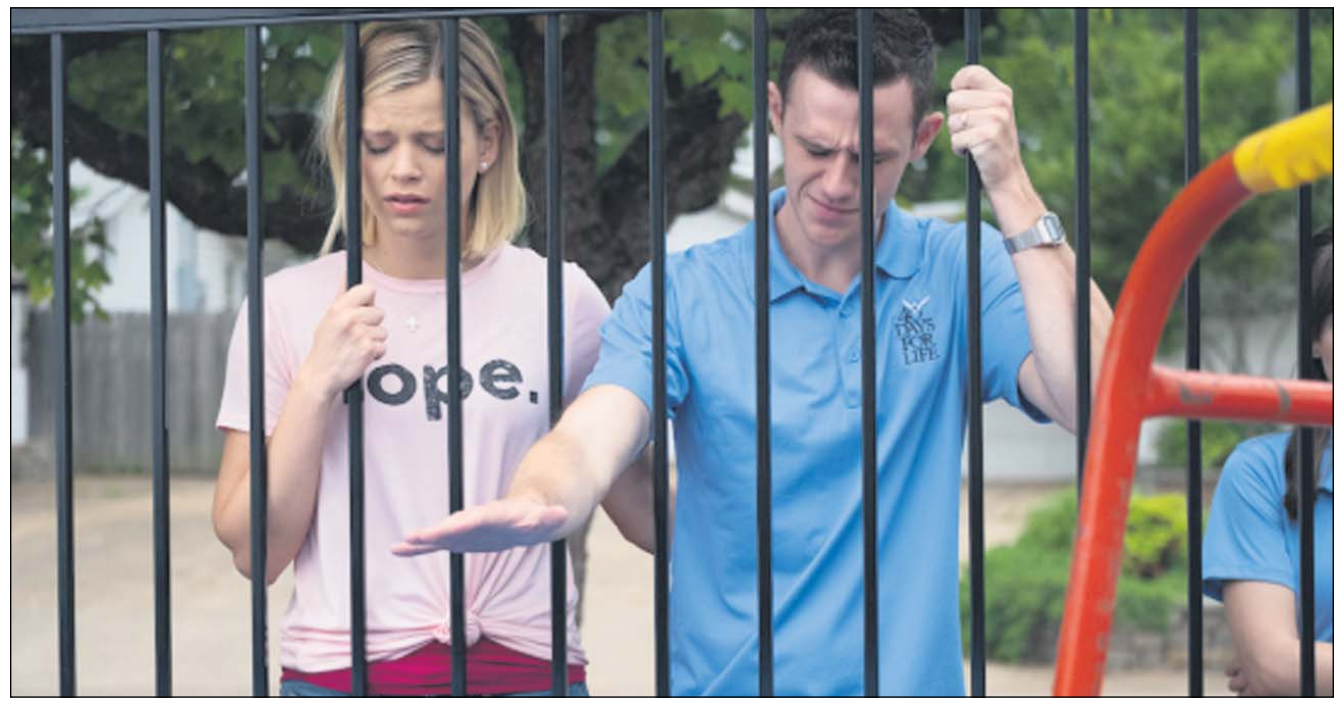

Filmen "Unplanned" fortæller om klinikklederen Abby Johnson fra Planned Parenthood, som efter at have overværet et abortindgreb måtte opgive sin stilling og gå ind i kampen mod provokeret abort.

Stærk abortdokumentar i biografernes Top Fem

Hollywoods eksperter undrer sig over den store succes, som 'Unplanned' har i biograferne.

Af Bodil Lanting

Den kristne film 'Unplanned'om klinikleder Abby Johnsons vej fra pro-choice til pro-life, lå i biografernes top fem sidste weekend, selv om den havde flere odds imod sig.

Dokumentaren om Abby Johnson og hvad abort egentlig er, har gjort alle negative forventinger til skamme. Filmen har den første weekend indtjent over dobbelt så meget som forventet - til trods for at den har en R-rate, dvs. børn kun må se den sammen med voksne. Samtidig har mange TV-stationer nægtet at annoncere for filmen, og den er ydermere kun blevet vist i et begrænset antal biografer.

'Unplanned' blev kun vist i 1.029 biografer. Til sammenligning kan nævnes, at de øvrige top fem film blev vist i mindst 2.845 biografer, med 'Dumbo' på førstepladsen i 4.529 biografer.

Ryster abortklinikker

Virkelighedens Abby Johnson blev gravid som studerende, og hendes kæreste havde ikke råd til at betale for aborten. Senere gifter hun sig med kæresten, men vil skilles, da hun opdager, at han har været hende utro. Før skilsmissen går igennem, viser det sig dog, at hun allerede er gravid igen - og hun får udleveret en abortpille, hvorefter hun må gennemleve frygten, smerterne og sorgen helt alene derhjemme.

Dokumentaren ryster abortklinikkerne, hvor Abby Johnson tidligere havde en lederstilling. Her afsløres ondskaben, men der er også fokus på håb, skriver flere kristne anmeldere.



"Det er den største aborthistorie nogensinde," siger Ashley Bratcher, som spiller den unge Abby Johnson i Unplanned. Ashley Bratchers eget liv kunne have endt før tiden, da hendes mor som 19-årig allerede befandt sig på en abortklinik, før hun fortrød den planlagte abort.



Den nu 38-årige Abby Johnson trak sig fra sin lederstilling i Planned Parenthood i 2009. Hendes bog med titlen Unplanned udkom i 2010.



- Så længe Gud holder verden i sin hånd, ved jeg, at der ikke er noget, som er uplanlagt, synger den kristne sanger Matthew West i titelsangen til 'Unplanned'.

"Vi er utrolig glade for denne films succes," siger direktør af PureFlix, Michael Scott. "Det at bringe Abby Johnsons historie ud til seerne og det, at de tropper op i så stort tal, viser, hvor vigtigt emnet abort er for vort land.

Vi håber, at folk på begge sider af pro-choice vs. pro-life debatten vil se Unplanned og begynde at få en produktiv dialog. Denne film kan være den gnist, der bringer flere hjerter og sind til at forstå værdien af liv."

Græd ukontrolleret

- Jeg så filmen alene, og jeg græd og hulkede så meget, at min kone blev helt forskrækket. Hun troede, at en af vore nærmeste var død, fortæller Dr. Michael Brown fra The Christian Post.

- Til sidst hulkede jeg bare: 'Den film!', før jeg kunne forklare mere, tilføjer Michael Brown, der understreger, at han er mangeårig abortmodstander. Dokumentaren gjorde bare virkeligheden tydelig for ham som aldrig før.

Da Michael Brown fortalte et hold elever om filmen, spurgte en af dem, om de ikke skulle stoppe og bede. "Og så bad vi i det meste af de næste 2-3 timer for de ufødte med megen gråd," fortæller Dr. Brown.

Han understreger, at man ikke skal være bange for at se filmen sammen med sine børn. Hvis de er gamle nok til at tale med om, hvad abort er, er de gamle nok til at se den, fastslår han.

Øjenåbner for mænd

Filmen fik også Brandon Showalter fra CP til at græde. Han mener, at den vil vise mange mænd, at de har svigtet kvinder midt i deres sværeste timer og største smerte. "Vi må angre som nation," mener Brandon Showalter.

'Unplanned' viser også en af de mere problematiske sider af abortkampen, hvor mænd med bibler i hænderne råber skældsord efter skræmte kvinder uden for abortklinikkerne. Samtidig er der fædre, som bringer døtre til klinikkerne for at få en abort, selv om døtrene ikke er overbeviste om, at det er det rigtige valg.

Mændene har svigtet, konkluderer Brandon Showalter og opfordrer folk til at se filmen sammen med deres venner. "Gå ikke glip af denne film. Men medbring et par æsker lommetørklæder," slutter han.

Mikael Negussie fra Etiopien er tidligere gadedreng, kristen og politisk aktivist. Sammen med Gunnar Nørby (til venstre) og to landsmænd besøgte han Udfordringen for at fortælle om sit lands situation - og hvorfor han har valgt at vende tilbage til sit hjemland trods faren for fængsling.



Etiopisk folkemord på vej?

Mikael Negussie har opgivet at søge asyl i Danmark. I stedet vil han rejse hjem til fængsling i Etiopien, hvor regeringen opflammer til had mod andre etniske grupper.

Af Bodil Lanting

- Jeg boede på gaden i Addis Abeba fra jeg var 13 til 15 år. Hjælpen kom gennem mennesker, som fortalte mig om Jesus og viste hans kærlighed, fortalte Mikael Negussie, da han besøgte Udfordringen i Christiansfeld forrige torsdag.

Den nu 33-årige har en BA i engelsk fra Gonder University og har læst journalistik i Addis Abeba. Han har været ansat i gadebørnsprojektet *Win Souls for God*, dels som bogholder, dels i det opsøgende arbejde.

Gadebarn i to år

- Mine forældre blev skilt. Derefter boede jeg hos min onkel, og det var ok, indtil han giftede sig igen. Det gav problemer, så jeg kom til at bo på gaden i to år, fra jeg var 13 til 15.

Men nogle kristne fra Win Souls for God tog kontakt med mig. De fortalte mig om Jesus og viste mig kærlighed gennem ½ år. Efterhånden blev jeg selv en del af WSfG og kom til at bo på skolehjemmet. Det var ikke komfortabelt, men folk var meget imødekommende, fortæller Mikael.

Han husker med taknemlighed flere af de tidligere medarbejdere, blandt dem den nu afdøde missionær, Hanne Tudlik Jessen fra Dansk Ethioper Mission (Promissio).

Regeringen

The Ethiopian People's Revolutionary Democratic Front (EPRDF) er en venstreorienteret koalition. EPRDF består af fire etnisk definerede partier, nemlig Tigray People's Liberation Front, Amhara Democratic Party, Oromo Democratic Party og Southern Ethiopian People's Democratic Movement.

Gennem WSfGs arbejde skete der store ting i Mikaels liv.

- Jeg tog imod Jesus som 16-årig, siger Mikael, som begyndte i 6. klasse på WSfG. Efter skolen kom han selv med i organisationens arbejde.

Han havde et stort ønske om at studere politik, men det kunne ikke lade sig gøre. I stedet blev han sendt til byen Gonder i det nordlige Etiopien for at læse engelsk litteratur. Senere vendte han tilbage til Addis Abeba, hvor han tog en masteruddannelse i journalistik.

- Regeringen har en ordning, hvor man betaler efter uddannelsen er afsluttet, og det er et rimeligt beløb, fortæller Mikael. Han blev efter endt uddannelse ansat af undervisningsministeriet i Harar som universitetslærer. Det gav en fast indtægt, men en dag indså han, at han skulle hjælpe WSG - for penge er ikke alt.

Farligt politisk arbejde

Herefter kastede Mikael sig over mediearbejde. Han lavede radioprogrammer om sociale forhold, fx gadebørn og prostituerede. Han udgav også en trykt avis (*Addis Menged*, "ny vej") om ting, der ifølge regeringen var kontroversielle emner. Fx har den magtfulde Tigray-minoritets strid med amharerne om retten til et frugtbart område i nord.

- Jeg var med i regeringspartiet EPRDF (som kalder sig revolutionære demokrater), mens jeg læste på universitetet - for ellers kunne jeg ikke få et job. Senere begyndte jeg at skrive kritisk om politik, og lederen af partigruppen sagde til mig: "Du har været i Satans hus!"

- Men hvorfor kan vi ikke bare alle sammen være etiopere, spørger Mikael. Han vil ikke selv identificere sig ud fra stammetilhørsforhold, da hans forældre hver for sig har blandet baggrund. Men han blev tvunget til at vælge - eller rettere: pasmyndighederne

Genocide Watch trin 8 er Forfølgelse med identifikation af fjender. Det skete i Rwanda før det frygtelige folkemord. Det sker også i Etiopien...

valgte for ham. For kun etniske grupper kan have statsborgerskab, forklarer han og betegner sig selv som statsløs.

Hadpropaganda

- Efter valget i 2010 gav den nye regering amnesti, så tusinder af folk som mig blev frigivet fra fængslerne. Men det sluttede for to måneder siden.

Den nye etiopiske regering, som bliver berømmet af blandt andet Danmark, er på en farlig kurs, mener Mikael og nævner "Genocide Watch", (en målestok for folkemord), hvor trin 8 er Forfølgelse med identifikation af fjender. Det skete i Rwanda før det frygtelige folkemord. Det sker også i Etiopien, siger Mikael.

Den nye premierminister (fra oromogruppen) omtalte for 9 måneder siden tigrianerne som "hyæner, der jager i fuldt dagslys". Det er hadproganda, og det er meget farligt, fastslår Mikael.

Han ser løsningen i at lade folk selv bestemme.

- En forfatning skal kunne rumme alle borgere. Og det er vigtigt at huske, at græsrødderne føler sig mere som etiopiere end som deres etniske identitet. I skolen lærer vi om demokrati og ytringsfrihed, men det bliver ikke gennemført, og det fører landet mod kaos. Regeringen hævder, at den søger forsoning - men det er ikke alvorligt ment. Vi har brug for en egentlig kommission. Ellers må FN involveres, for der er en reel trussel, understreger Mikael.

Politiske kirker

- Kirkerne skulle blande sig helt uden om politik og bare prædike Jesus. Lige nu er kirkerne politikernes arme og ben. Jesus ville ikke være glad, mener Mikael.

Han forklarer, at oromoerne ser kristendommen som abbessiniernes (dvs. amharernes og tigrianernes) religion. Mange oromoer er muslimer, selv om den nuværende premierminister kalder sig kristen. Faktisk ønsker mange ikke-muslimske oromoer nu at genindføre traditionel religion med tilbedelse af hellige bjerge, træer og floder.

De fleste topledere i den lutherske Mekane Yesus kirke er oromoer, og det giver konflikter langt ind i menighederne. Den samme politiske sygdom findes i moskeerne og i de sociale organisationer og bevægelser, mener Mikael.

På vej tilbage

- Når jeg kommer hjem, bliver jeg nok sat i fængsel i to år. Derefter vil jeg gerne starte et trykkeri igen og skrive om sociale forhold og gøre folk opmærksomme på deres rettigheder.

Jeg kan ikke arbejde gennem nogen af kirkerne, for mange kirker er meget optaget af fremgangsteologi, dvs. at lederne "malker folket". Jeg vil hellere være min egen chef og gøre det rette og støtte gadebørn med overskuddet. Jeg er ikke kaldet kun til kirken, understreger Mikael, som nu vil samle penge til at udleve sin drøm om eget trykkeri.

- Jeg gør intet her i Danmark, og det er mental tortur. Men lige nu må jeg afvente afgørelsen på min asylsag. Så vender jeg hjem, for min forlovede venter på mig. Jeg har fortalt hende, som det er, at jeg nok skal i fængsel i to år. Og derefter vil jeg heller ikke kunne forsørge hende med det samme, slutter Mikael Negussie, før Gunnar Nørby kører ham og hans to landsmænd tilbage til Løgumkloster.

Arkæologer finder 2600-årigt link til Bibelens kong Josias

Israelske arkæologer har fundet et 2600 år gammelt segl som tilhørte Netan-Melek i Jerusalem. Han nævnes én gang i Bibelen som kong Josias' hofmand.



Netan-Meleks segl. (Foto: Eliyahu Yanai, City of David)

Det er første gang i historien, at man finder noget, som bærer hofmandens navn. "Han (Josias) nedrev også statuen af hesteforspandet og stridsvognen nær tempelindgangen ved hofmanden Netan-Meleks bolig i tilbygningen, en statue, som var blevet opstillet dér af tidligere konger i Juda og indviet til solguden." (2. Kong. 23, 11)

– Mange kendte segl og stempler kommer fra antikmarkedet. Dette fund er derimod fra en arkæologisk udgravning, som kan dateres, og er derfor meget spændende, sagde professor Yuval Gadot ved Universitetet i Tel Aviv og dr. Yiftah Shalev fra Israels antikmyndighed, ifølge en pressemeddelelse.

Det lillebitte segl er et stort arkæologisk fund. Seglet blev fundet på den gamle parkeringsplads Givati i Davids by, lige neden for Møgporten i Jerusalem. Her graver arkæologer fra Israels antikmyndighed og universitetet i Tel Aviv efter skatte fra en fjern fortid.

Ifølge professor Yuval Gadot og dr. Yiftah Shalev lå seglet inde i det, som har været en stor toetagers offentlig bygning. Den blev sandsynligvis ødelagt, da babylonerne raserede Jerusalem i år 586 f.Kr. Der er fundet rester af brændt træ, potteskår og andet, som er ødelagt under enorm varme. Et gulv med farverige fliser er styrtet ned på et andet. "Dette er de gulve, som Josias' skrivere gik på," sagde arkæolog Oded Lipschits fra Tel Aviv til avisen Haaretz. Og Gadot tilføjer: "Den brændte bygning bekræfter det, vi ved om den babyloniske ødelæggelse fra Bibelen og fra andre lignende steder rundt om i byen."

I dette ødelagte pragtbyggeri lå det lille, tynde segl på én centimeter fra bibelsk tid. Arkæologerne fastslog hurtigt, at den gamle hebraiske tekst betyder: "Til Netan-Melek, kongens tjener".

Dr. Anat Mendel-Geberovich fra universitetets GT-center fortæller, at titlen kongens tjener (*eved hamelek*) ofte bruges i Bibelen til at beskrive en højere embedsmand, som står kongen nær. Fordi han var kendt, var det unødvendigt at nævne hans efternavn.

– Selv om det ikke med hundrede procents sikkerhed kan siges, at dette er den Netan-Melek, som er nævnt i Bibelen, så var han ejer af et segl, og det er umuligt at ignorere den forbindelse, som knytter dem sammen, sagde Mendel-Geberovich ifølge antikmyndigheden.

Seglet blev i gamle dage benyttet til at signere pergament. Disse skrifter har ikke overlevet fremmede hære og brande i det gamle Jerusalem. Men seglet af ler er bevaret og er et bevis på den korrespondence, som engang fandt sted. Potteskår og ødelagte bygninger fortæller en historie fra det første tempels tid. Kong Josias regerede ca. 350 år efter kong David, som erobrede Jerusalem og gjorde den til hovedstad for det jødiske folk.

Josias beskrives som en from og god konge: "Josias var otte år gammel, da han blev konge, og han regerede i Jerusalem i 31 år. Hans mor hed Jedida og var datter af Adaja fra byen Botzkat. Han gjorde, hvad der var ret i Herrens øjne og fulgte i sin forfar Davids spor." (2. Kong. 22, 1–2).

I sit 18. regeringsår begyndte han at restaurere templet i Jerusalem. Her fandt ypperstepræsten Hilkija "lovbogen", som kan have været 5. Mosebog. Herefter tog reformationen fart. Josias afskaffede de hedenske afgudsofringer og ville genoprette den oprindelige tempeltjeneste med blandt andet påskefejring. Josias faldt under et slag ved Megiddo. (2. Kong. 23, 29).

I udgravningen har man også fundet et segl i blå sten med indskriften "tilhører Ikar, søn af Mattanja". "Mattanja nævnes både i Bibelen og på segl. 'Ikar' har hidtil været ukendt som navn, men ordet betyder bonde," oplyser Dr. Anat Mendel-Geberovich.

Ikar har sikkert været en betydningsfuld mand, som har haft sit eget segl. Seglene fra det første templets tid blev fundet af Ayyala Rodan og Sveta Pnik.

Vidar/Bodil



Arkæologisk udgravning i Givati. (Foto Kobi Harati)

Ferie med indhold på kristne sommercamps og lejre



Uge 24-25
Virksund, Kyllingelejr 15.-16. juni (LM)
Nyrup, Senior Sommerdage 19.-20. juni (Baptistkirken)

Uge 25-26
Mørkholt, Seniorcamping 1, 22.-29. juni (IM)
Mørkholt, UNO Seniorcamping singler 22.-28. juni (IM)
Haderup, Seniorcamping 25.-29 juni (IM)

Uge 26-27
Plus-Oase, Rudehøj, Odder, 29. juni-5. juli
Tree House Camp, 30. juni - 7. juli ((KFUM/KFUK)
Virksund, Børnelejr 29. juni-2. juli (LM)
Virksund, Juniorlejr 2.-7. juli (LM)
Sarons Slettes Bibelcamping 29. juni - 5. juli
Lystruphave, Teencamp 30. juni.- 5. juli (IM)
Sydvestjyllands Efterskole, Juniorsportscamp 30. juni - 5. juli. (DFS)
Stouby, Højskolecamping, 30. juni - 5. juli (KFUM/KFUK)

Uge 27-28
Hardsyssel Efterskole, Sommerhøjskole 50+, 4.-7. juli (KFUM/KFUK)
Fjellerup, Stævne 5.-7. juli (Ordet og Israel)
Bornholm, Bibelcamping 5.-13. juli (IM)
Lystruphave, Bibelcamping 6.-18. juli (IM)
Kolding, SommerCamp 6.-12. juli (Apostolsk Netværk)
Mørkholt, Familiecamping 6.-13. juli (IM)
Sundeved Centeret, Bibelcamping 6.-13. juli (IM)
Haderslev Næs, Ung Uge, 6.-13. juli (LM)
Tommerup Efterskole, voksenlejr 6. juli-13. juli (KFUM/KFUK)
Sletten, Fælles sommerlejr 7.- 12. juli (FDF)

Uge 28-29
Mørkholt, UngCamp 13.-20. juli (IM)
Hadsund, Bibelcamping 12.-19. juli (IM)
Mariager, SommerCamp 13.-19. juli (MOSAIK)
Storskovlejren, Dronninglund 13.-19. juli (Troens Ild)
Haderslev Næs, Familieuge 13.-20. juli (LM)
Horsens, SommerOase 13.-20. juli (Dansk Oase)
Hvide Klit, Familiecamp 13.-20. juli (KFUM/KFUK)
Fjellerup, Bibellejr 13. - 20. juli (Nyt Liv)
Løgumkloster, Sommerlejr 14. - 19. juli (Kr. Fællesskab)
Remmerstrand, Familielejr 13. - 19. juli (KFUM/K)

Uge 29-30
Fårevejle, Bibelcamping 18.-27. juli (IM)
Hurup, Bibelcamping 19.-26. juli (IM)
Tullebølle, Bibelcamping 19.-27. juli (IM)
Holmsborg, Bibelcamping 19.-27. juli (KFUM/KFUK)
Mørkholt, Bibelcamping for alle 20.-27. juli (IM)
Mørkholt, Teencenter MTC 20.-27. juli (IM)
Haderslev Næs, Ung Familie Uge 20.-27. juli (LM)
Efterskolen Lindenborg, Sommerstævne 21.-27. juli (Baptistkirken og Det Danske Missionsforbund)
Sletten, Familielejr 21.-27. juli (FDF)
Fjellerup, Familielejr 21.-27. juli (UMO)

Uge 30-31
Aalborg Efterskole, Familiejr 21.-27. juli (Familier på Vej)
Brande, Bibelcamping 22. - 28. juli (Troens Ord)
Haderup, Bibelcamping 25. juli - 2. aug. (IM)
Valby, Bibelcamping 26. juli - 2. aug. (IM)
Skovgårde, Bibelcamping 26. juli-3. august (IM)
Hjallerup, Bibelcamping 27. juli-3. august (IM)

Uge 31-33
Skovgårde, Seniorcamping 3.- 9. august (IM)
Mørkholt, Seniorcamping2, 10.-16. august (IM)
Hirtshals, teltmøder, uge 33 (IM)
Gram, Bondegårdslejr 1. - 5. klasse, 7. - 9. aug. (DFS)

Oplysninger om lejre og stævner kan sendes til: redaktion@udfordringen.dk





To garvede teologiske doktorer med stor erfaring fra mission underviser i Thisted.

Netværk af frikirker inviterer til konference

Connections Danmark, som består af 7 frikirker, fælles bibelskole m.m. holder en 4-dages konference i Thisted med udenlandske talere.

I stedet for en sommercamp holder Connections-netværket i Kristi Himmelfartsdagene d. 29. maj til 2. juni en intensiv undervisnings-konference.

Det foregår i Thisted Bibel- og Missionscenter, og der er mulighed for at overnatte privat eller billigt på værelser i Thyhallen eller på lokale hoteller.

Kirkerne har inviteret to kendte talere fra tidligere år.

Dr. Richard Hayes har været missionær i Mexico gennem 35 år. Han har en passion for at bringe mennesker ind i deres sande identitet, så de kan blive genoprettet og opdage deres livs formål.



Pastor Kim Torp.

Dr. Martin Trench har 30 års erfaring i teologisk undervisning . Han har tidligere undervist om de sidste tider, men vil denne gang koncentrere sig om teambuilding, kirkevækst og lederskab.

Pastor Kim Torp, der er leder af Bibel- og Missionscentret, fortæller, at Connections netop har holdt en bibelskole i Esbjerg med 70 deltagere. Det foregik i Livets Kilde, som også er en del af netværket.

Henri.

Klar, parat - snart er det tid til sommercamp

Spændende talere på plakaten ved årets sommerstævner.



Benny Perez fra USA taler på den apostolske Sommercamp i Kolding.

Af Steen Jensen

Du kan godt begynde at pudse bilen og pumpe dækkene på campingvognen, for snart er det afsted til sommerstævne og kristent fællesskab.

For nyligt skrev vi om pinsebevægelsens Sommercamp i Mariager (Mosaik), om Ungdom Med Opgaves familielejr i Fjellerup, Familier På Vejs lejr i Hals og om Baptisternes og Missionsforbundets fælles stævne i Lindenborg.

Her følger så SommerOase i Horsens, Apostolsk Kirkes stævne i Kolding og Ordet & Israels sommerstævne i Fjellerup.

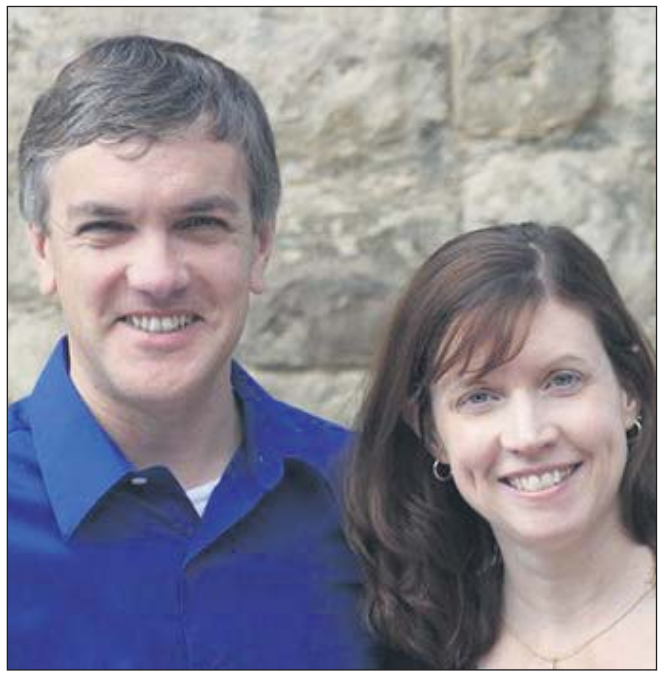

Paul og Becky Harcourt fra New Wine England deltager på SommerOase i Horsens.

SommerOase

Temaet er "Kraften fra det høje" på SommerOase i dagene 13. til 20. juli i Horsens.

Fra England kommer *Paul og Becky Harcourt, som* er ledende præstepar i All Saints Woodford Wells i London. Det er en kirke, som i de seneste år har udviklet sig til et fælleskab af fire kirker – med visionen om at se Jesus i centrum af ethvert liv, ægteskab, familie, arbejdsplads, samfund og nation.

Paul er national leder i New Wine England, som er et netværk af karismatiske kirker. Han har skrevet to bøger om at følge Jesus: "Growing in Circles" – og sammen med Becky: "Walking on Water".

Paul har et kald til at hjælpe mennesker til at modtage, leve og tjene i Åndens kraft, så det overnaturlige sker på helt naturlig vis midt i et liv præget af sejre og nederlag, sorger og glæder. Becky har et stort hjerte for forbøn og indre helbredelse.

Fra England kommer også *Cathy Madavan*, som er kendt af mange. Hun er forfatter til bøgerne "Digging for Diamonds" og "Living on Purpose". Hun bor i Sydengland og er tilknyttet Locks Heath Free Church, hvor hendes mand, Mark, er seniorpastor. Begge deltager på SommerOase, hvor de sammen vil afholde et seminarspor.

Hans Berntsen er en af de danske talere. Helbredelsesprædikanten og den tidl. Volvo-direktør har været i næsten alle afkroge af Danmark. I årenes løb har over 50.000 mennesker taget imod Jesus ved Berntsens møder i ind- og udland.

Anne Mie Skak Johanson, sognepræst og en af pionererne i Oase-bevægelsen, skal også tale. Hun studerer p.t. missionsteologi ved Fuller University i Californien. I studierne fordyber hun sig i, hvordan danskeren anno 2019 finder Gud, og hvordan kirken bedst skaber rammer, der kan hjælpe et møde med Jesus på vej. En anden dansk taler er Torsten Borbye Nielsen, som er ansat i Areopagos og frivillig hjælpepræst i Byens Valgmenighed i København.

For de unge på 17 til 22 år (sporet TuneUp) bliver Christian Callesen årets hovedtaler. Han er uddannet teolog og præst ved Byens Valgmenighed i København.

Læs mere og tilmeld dig på www.sommeroase.dk



Hans Berntsen har i årenes løb set over 50.000 mennesker tage imod Jesus ved møder i ind- og udland.

Apostolsk stævne

Den apostolske Sommercamp i Kolding finder sted fra 6. til 12. juli.

Fra USA kommer pastor Benny Perez, som er en dynamisk taler, der brænder for at se mennesker møde Jesus. Han er sammen med sin kone Wendy præst i ChurchLV i Las Vegas, Nevada. Det er en multietnisk kirke for alle generationer, som Perez-parret startede i 2003. Dengang deltog under 30 i gudstjenesterne, nu er tallet over 3.000.

Sommerstævnets tema er MOMENT.

"Temaet MOMENT udfordrer os i spændingsfeltet mellem det langsigtede og det pludselige. I Apostlenes Gerninger er der utallige eksempler på, at det uventede udfordrede apostlene til at respondere umiddelbart og handle i tro. Vores bøn er, at Gud må lære os at tjene og lede med et stærkt fokus på visionen og målet, men samtidig med en vakt ånd, så vi bevarer en åbenhed for øjeblikke, som vi ikke kan planlægge, men som han skaber", står der i programmet.

Endnu er sommerstævnets endelige program ikke offentliggjort.

Læs mere på www.staevne.dk

Ordet & Israel

Når Ordet & Israel i dagene 5.-7. juli holder sommerstævne i Fjellerup, bliver det en farverig affære.

Temaet er nemlig "Fremtiden i Guds farver", og på programmet er tre udenlandske gæster.

Fra USA kommer Dr. Tim Sigler, der er rektor ved Shepherds Thological Seminary i North Carolina og periodevis underviser i Israel for CJF Ministeries. Han har også gennem 18 år været ansat ved Moody Bible Institute i Chicago, senest som professor i hebraisk og bibelske studier.

Sammen med sin hustru, Bernice, har han et projekt, Wisdom Passages, hvor de har specialiseret i uddannelsesturisme i den bibelske verden.



Dr. Tim Sigler taler på Ordet & Israels sommerstævne i Fjellerup. Han er professor i hebraisk og er godt hjemme i bibelsk historie.

Fra Israel kommer to gæster:

Jael Kalisher er bl.a. komponist og arrangør af lovsangsevents. Hun oplevede tidligt Guds kald til at arbejde med musik og tilbedelse og brænder for at styrke lovsangens forskellige udtryk i de messianske menigheder i hele Israel.

Den anden israelske deltager, Irit Iffert, er grundlægger og direktør for Yuval Arts (en messiansk kunstskole i Jerusalem), forfatter, komponist og arrangør af lovsangs-events. Hendes passion for kreativitet, musik og tilbedelse kommer til udtryk i alle aspekter af hendes liv.

Stævnet byder på massevis af bibelundervisning, lovsang og fællesskab.

Læs mere på www.ordetogisrael.dk

Bogen om Hans Berntsen

AF HENRI NISSEN



Masser af fantastiske vidnesbyrd fra helbredte efter forbøn. En opmuntrende bog, som viser, at miraklernes tid slet ikke er forbi - tværtimod!

184 SIDER I FARVER
INDBUNDET
KR. 200,-

Hosianna.dk
Udfordringens bøger & musik
7356 1504 - 7456 2202

Snart er det PÅSKE!

Bøger og film om påskens budskab



Torino-ligklædet

Af Jostein Andreassen & Oddvar Søvik

Denne bog er en overskuelig sammenfatning af fakta om det mystiske ligklæde i Torino. Her præsenteres den meget overbevisende beretning om et ligklæde, der bærer et fotografisk aftryk af den korsfæstede Jesus.

Forskere har gennem mere end 30 år forsket i dette ligklæde, så det i dag er det mest undersøgte objekt i verden. Og med de fakta, der nu er tilgængelige med moderne teknik, bør der ikke være tvivl om, at vi har et næsten 2000 år gammelt "fotografi" i 3D af en person, som selv i de mindste detaljer svarer til Bibelens beretning om Jesus.

80 sider. Farvefotos. kr. 98,-

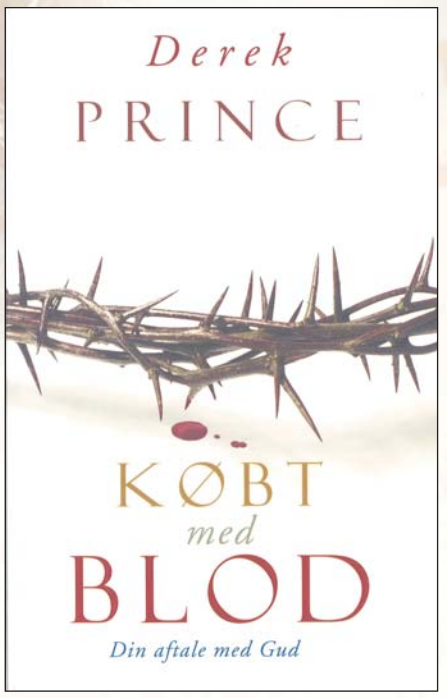

Købt med blod

Af Derek Prince

På korset udholdt Kristus alt det onde, som tilkommer os, og i stedet fik vi del i alt det gode, der tilkommer Ham. I denne bog, rig på skriftsteder, udforsker den anerkendte forfatter Derek Prince de ni "guddommelige forvandlinger" af forsoning.

I stedet for straf, smerte, død, fattigdom, skam og afvisning giver Kristus os tilgivelse, helse, liv, rigdom, ære og accept. Hans værk på korset gør udfrielse mulig fra områder som loven, selvet, kødet og fra verden.

Det er ikke nok kun at kende til Kristi forsonende værk, bogen præsenterer midlerne til at gøre det virkeligt i vores egne liv. Ved at angre, ved at have tro og et forhold til Helligånden.

228 sider. kr. 200,-



Sandheden sætter dig fri

Af Line Nielsen

Løgnen...

Line Nielsen udfolder i denne bog, hvilken indflydelse løgnen har i vores liv. Vi følger den ene bibelske person efter den anden og ser, hvordan løgnen besnærer og forpester – men at vores kærlige Gud arbejder på at sætte os fri til et liv med fred, glæde og mening.

Jesus sætter fri

Bogens budskab er ikke blot, at sandheden sætter fri, men at Jesus er den sandhed, som sætter os fri. Når han er centeret i vores liv – så bliver vi løst fra løgnens bedrag. Bogen er både en skarp analyse af løgnen og sandheden, og Lines personlige vidnesbyrd om, hvad det betyder for hende at gå med Jesus - skridt for skridt i livet.

272 sider. kr. 228,- Udkommer den 8. april

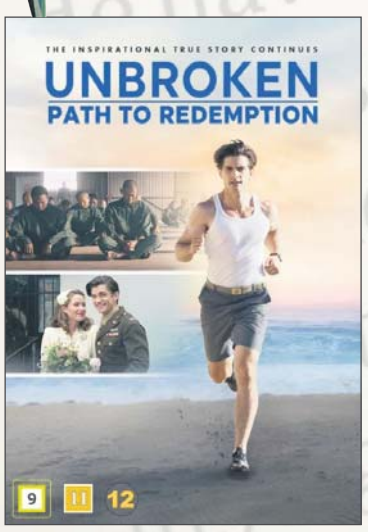

UNBROKEN Path to redemption

Den inspirerende og sande historie om Louis Zamperini, som under 2. verdenskrig sad i japansk fangelejr. Hjemme fortsætter krigen i hans sind. Had og mareridt regerer og truer med at ødelægge alt.

DVD. 95 minutter. 119 kr.

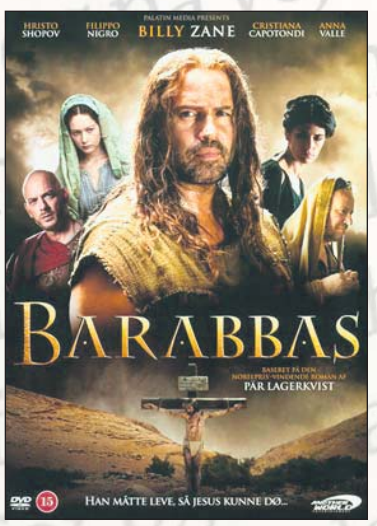

BARABBAS

I denne filmatisering af den klassiske fortælling indtager Billy Zane (Titanic) hovedrollen som forbryderen, der på bekostning af Jesus blev frigivet af Pontius Pilatus i den påske, hvor Guds søn blev korsfæstet. Engelsk tale / dansk tekst.

DVD. 93 minutter. 98 kr.

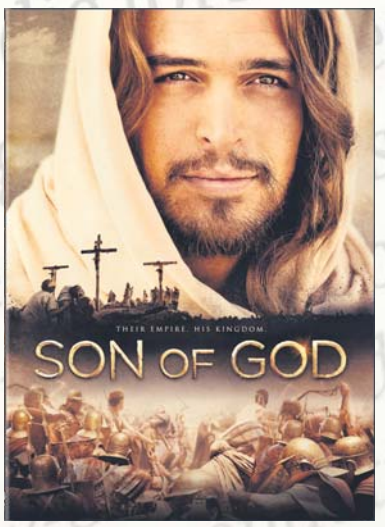

SON of GOD

En stærk og inspirerende skildring af Jesus og hans liv lige fra hans ydmyge fødsel gennem hans lære, korsfæstelse og opstandelse. Jesus spilles af den anerkendte portugisiske skuespiller Diogo Morgado. Engelsk tale / dansk tekst.

DVD. 132 minutter. 98 kr.



Risen (Opstanden)

RISEN er den episke, bibelske historie om Jesus' opstandelse fra de døde, som den blev oplevet af en ikke-troende soldat. Filmen foregår i år 33, hvor Pontius Pilatus netop har korsfæstet Jesus Kristus.
Hovedrollerne spilles af Joseph Fiennes (Luther) og Cliff Curtis. Engelsk tale / dansk tekst.

DVD. 103 minutter. 98 kr.

HUSK!
Fragt kun 29 kr.*
*Ved levering i Danmark

HUSK: DER ER 5% RABAT, HVIS DU HOLDER UDFORDRINGEN!
Udfordringen, Jernbanegade 1, 6070 Christiansfeld - bestil på Hosianna.dk eller tlf. 74 56 22 02

Tag på ferie med en erfaren pilgrimsrejsende

Anmeldt af Kristian Kristiansen



Det er ikke en hr. Hvem Som Helst, der står for denne lille handy tour-guide til pilgrimsrejsende på El Primitivo og San Salvador.

Henrik Tarp har vandret og guidet på en lang række spansk/franske pilgrimsveje, og så har han gennem små 30 år videreformidlet sin indsigt gennem en række bøger. Én af dem er endog blevet kaldt Nordens bedste pilgrimsguide, og han er blevet slået til ridder i en spansk orden for at have udbredt kendskabet til Danmarks og Nordens pilgrimsruter.

Tag med på to nye ruter

I sin nyeste vandrebog indbyder han til følgeskab på to nye ruter, der ikke tidligere har været behandlet på dansk: El Primitivo og San Salvador. Endestationen er som altid Santiago de Compostela. Forberedelse og udstyr til turen er som altid vigtig; der er hørt tale om folk, der har måttet opgive vandringen allerede efter en uges forløb. Forfatteren skitserer mulighedernne, mens han pointerer, at valget er individuelt. Og vær også klar på, at nogle af dagsmarcherne kan være lidt strabadserende for den mindre trænede.

Bogen er kort og koncis i sine real-oplysninger: Hvor langt er der til næste herberg eller bar? Hvordan er vejrliget? Hvornår er det bedst at tage støvlerne på? Sokker? Rygsæk? Sovepose? Skader, der tit opstår efter mange dages vandring (vabler, muskeltræthed, inflammation) - og hvad man kan gøre for at udbedre dem?

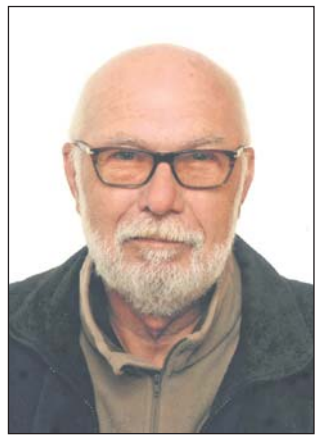

Henrik Tarp har vandret og guidet på en lang række spansk/franske pilgrimsveje og har skrevet i alt 4 guider til pilgrimsvandringer.

Der er selvfølgelig også oplysninger om naturen, historien og kulturen undervejs, men på en afslappende måde. Tankerne går til modstykket, de ellers suveræne bøger om Den Danske Klosterrute, hvor detalje-rigdommen undertiden kan gøre én helt tummelumsk. Nej, hos Tarp tages det ganske gelinde hen ad vejen.

Henrik Tarp: "Pilgrimsvejene El Primitivo og San Salvador. Fra León over Oviedo til Santiago de Compostela."
140 sider. 200 kr. Hovedland/ Bogan

Rejs fra påske til pinse med Helligånden i hånden

Anmeldt af Josua Christensen

"Begrænsningen ligger ikke hos Gud. Gud giver sin ånd til alle" s.74

Poul A. Beck er retræteleder og forfatter til flere bøger, som netop giver stof til retræter eller, som i "Tag Ånden ved hånden", andagtstekster til en særlig periode på året.

Tekster fra påske til pinse

Andagtsbogen giver tekster til perioden mellem påske og pinse, altså 50 dage. Hverdagene er traditionelle refleksioner over udvalgte bibelcitater, salmer og historie, som har det til fælles, at de fortæller noget om Ånden, Guds ånd, Helligånden. Lørdagene er 'kærligt tilbageblik' hvor læseren opfordres til at samle op på de indtryk, åbenbaringer og oplevelser, som ugen har budt på.

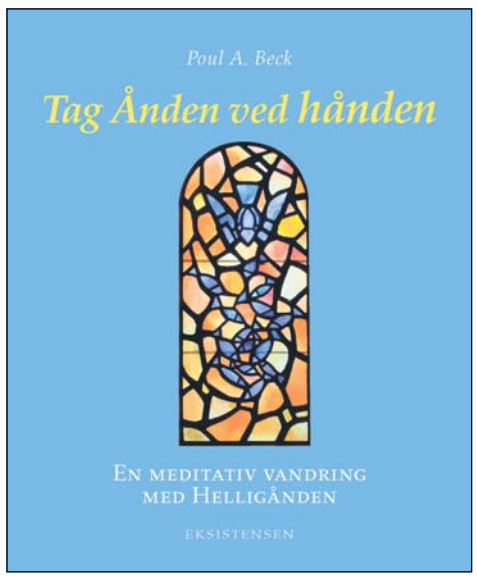

Søndag er fællesskabets dag, og her er opfordringen at møde Gud i fællesskabet og i ordet, så at læseren ikke blot læser om Guds ånd, men også erfarer Ånden i sit eget liv.

Stykkerne er skrevet i en positiv og opmuntrende tone. Helligånden giver gaver til alle. Helligånden følger med tiden og udruster både med overnaturlige nådegaver og med mere praktiske/ ordinære gaver.

Åndens frugter afhænger ikke af vore præstationer, men frembringes gennem et nærvær af Helligånden i vore liv. Lige som frugten på et træ helt naturligt vokser, når den suger saft fra stammen.

Som andagtshæfte giver det en god begyndelse på dagen og efterlader læseren med en stemning af optimisme.

Umiddelbare reflektsioner

Til gengæld forbliver vi også i et lag af meget umiddelbare refleksioner. Der er få steder, hvor det bliver rigtig tankevækkende, og endnu færre steder, der lægger op til handling eller blot lidt selvransagelse.

Andagtsbordet er dækket med lette og indbydende retter. En anretning, der passer meget fint med årstidens friskhed, men samtidig, for at blive i billedet, nok er lidt 'fast food'-agtig.

Poul A. Beck: Tag ånden ved hånden - en meditativ vandring med Helligånden
138 sider. 168 kr.
Forlaget Eksistensen

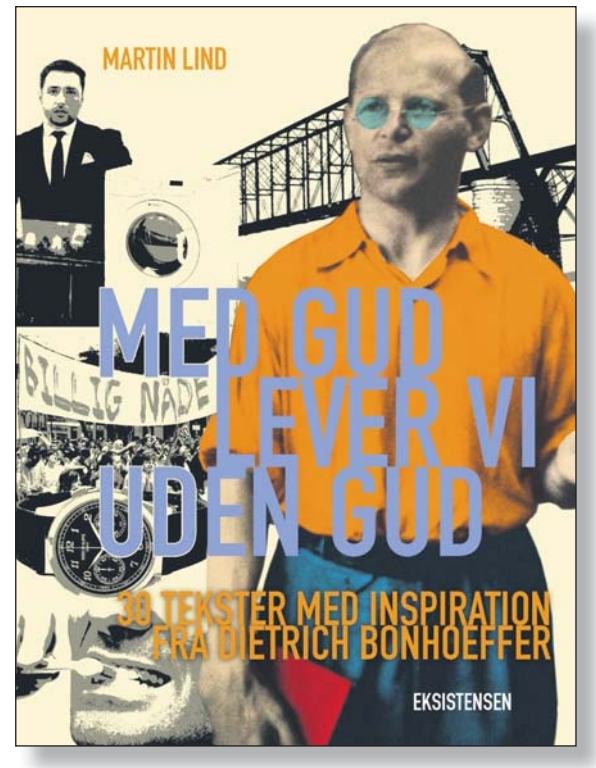

Livet er hér og nu

Den svenske biskop emeritus Martin Lind har skrevet en fin lille bog, der tager afsæt i Dietrich Bonhoeffers liv og teologiske tanker.

Forskere verden over mødes stadig til konferencer for at diskutere Bonhoeffers bøger og breve, her snart 75 år efter hans død.

Bogen indeholder 30 tekster, som Martin Lind reflekterer over ud fra sin livslange læsning af Bonhoeffer. Martin Lind (født i 1944) opdagede Bonhoeffer som blot 19-årig.

Den tyske, lutherske præst og modstandsmand har for længst indskrevet sig i historien som en moderne martyr og en stor teolog. Han blev hængt af nazisterne den 9. april 1945, men selv om han kun blev 39 år gammel, efterlod han sig en stor produktion af breve, digte, salmer, essays, noveller og bøger. Mest kendt er bogen Efterfølgelse fra 1937.

Det er ikke fordi, Bonhoeffer selv kommer ret meget til orde i Martin Linds bog, men det er nu heller ikke meningen. Hver tekst indledes med et citat af Bonhoeffer, for det meste fra breve til vennen Eberhard Bethge. Martin Lind fortolker, og det er spændende, hvad han får ud af det.

Den fælles klangbund er discipelskab. Om at vi er sat i verden for vores næste, og kravet om at træde i karakter, når virkeligheden kalder på os. Livet er her og nu.

Bonhoeffer mente, at "man først i livets fulde dennesidighed lærer sig at tro", som han skrev til vennen Eberhardt Bethge, og Martin Lind fortolker det sådan her: "Den kristne tro hjælper os til at leve sådan, at vi undgår at flygte fra virkeligheden ind i fantasifulde verdener, som ikke eksisterer uden for drømmene. Vores kristne tro handler om dette liv, her og nu".

Det handler om at leve i øjeblikkets virkelighed og kaste sig i Guds arme.

"Det er en praksis, hvor man lever i solidaritet med dem, der befinder sig nederst i verden, eller med Bonhoeffers ord, man lever i "Guds lidelse i verden". Man våger med Kristus i Getsemane – det er, hvad det betyder at tro, det er at blive et menneske, en kristen", skriver Martin Lind videre.

En af teksterne handler om "billig nåde", som Bonhoeffer i bogen Efterfølgelse gik i rette med. Nåden uden konsekvenser. Nåden uden kors. Baggrunden var Bonhoeffers liv under nazismen, hvor han vantro så til, at den officielle evangeliske kirke havde accepteret nazismen. Kirken prædikede nåde om søndagen, men nåden havde ingen konsekvens.

"Denne forkyndelse af nåden sønderriver, forgifter og fornedrer alt, hvad kirken står for. Den billige nåde siger ja til synden, ikke til synderen", skriver Martin Lind.

Med nåden følger forpligtelsen til at træde op mod uretten. Her og nu. Til at være til stede for sin næste. Til at være Guds medarbejder på jorden.

Bogens kryptiske titel, "Med Gud lever vi uden Gud", som er et citat fra Bonhoeffers breve, kalder på en forklaring. Bonhoeffer mente, at vi må lære at leve "som om Gud ikke fandtes". Vi må selv tage ansvar for vores liv, handlinger og ord. Gud har gjort os myndige, og vi har fået livet som en gave fra Gud, for at vi selv skal fylde det ud – netop i ansvar!

Med til hver af de 30 tekster følger et bibelvers samt en kort bøn. Et længere kapitel giver et indblik i Bonhoeffers liv og betydning. Bogen er velegnet til daglig andagt eller til studiebog i en bibelkreds.

Anmeldt af Steen Jensen

Martin Lind: "Med Gud lever vi uden Gud"
- 30 tekster med inspiration fra Dietrich Bonhoeffer.
84 sider. 138 kroner. Eksistensen



I seks timer kæmpede Jesus sin dødskamp på korset. Disciplen Johannes, Jesus' mor Maria og flere andre kvinder så magtesløse til.
Foto: Fra filmen 'Son of God'.

En påskeberetning:

Hvis ikke det er sandt, så ...

En fortælling af
Thorkil Andersen

Jesu ord og løfter holdt, og vores tro er nu ikke mere tom. Kirkens budskab om dåb, nadver og bøn, er ikke mere tomme ceremonier. Er det så sandt? – Ja.

Lad os gå tilbage til dengang – i ypperstepræstens gård, ja her finder vi Peter og hans venner, de sidder og varmer sig ved ilden, som er tændt et sted på gårdspladsen. Helt uventet står en af ypperstepræstens tjenestepiger overfor Peter, hun spørger ham: Var det ikke dig, der var sammen med denne tømrersvend, nazaræeren, ved navn Jesus? Peter blegner og begynder at ryste over hele kroppen – alligevel formår Peter at benægte fakta, ja han ligefrem begynder at bande og sværge: "Jeg kender intet til dette menneske." I det samme galer hanen for tredje gang.

Jødisk påske og romersk tjenste

Folk har været tidligt på færde – sikkert siden det første hanegal – alle står over for den store højtid – "påsken". Denne fest er jødisk og finder sted i foråret. Der bliver slagtet lam, og der vil blive frigivet en fange. Inden for bymuren ved vejen der fører til Betlehem, opholder der sig en deling romerske soldater. De har formodentlig ligget der længe. Ingen bekymrer sig vel om deres tilstedeværelse i dagligdagen, de lever deres eget tilbagetrukne liv, strengt isoleret fra det civile liv.

Det er fredag – en fredag som alle de andre, "måske"? - Men denne fredag kommer til at være helt anderledes. Der ligger ingen palmegrene på vejen endnu.

En far kommer hjem og beder sin søn om at pudse sin kobberhjelm.

"Skal du på vagttjeneste?" Konen ser spørgende på ham.

"Nej - jeg skal bare assistere ved en rettergang i landshøvdingens palads – en indfødt fra Nazaret, tror jeg".

Pludselig løber drengen, som om han kender denne Jesus fra Nazaret godt. Drengen kommer tilbage og spørger: "Skal han dø, far?"

Stemmen er svag og kan næsten ikke høres. Faderen ser på drengen og svarer: "Det afgør landshøvdingen".

Rettergangen

Da ypperstepræsterne og tjeneren ser Kristus råber de: "Korsfæst ham."

Pilatus siger da til dem: "Så tag I ham og korsfæst ham, for jeg finder ingen skyld hos dette menneske." Jøderne svarede ham: "Vi har en lov, og efter den lov er han skyldig til døden, fordi han har gjort sig selv til Guds søn."

Pilatus henvender sig til Jesus og spørger: "Er du jødernes konge?"

Jesus svarer: "Mit rige er ikke af denne verden. Havde mit rige været af denne verden, så havde mine tjenere kæmpet for, at jeg ikke skulle overgives til jøderne, men nu er mit rige ikke af denne verden. Men du har ret, jeg er JØDERNES KONGE. Dertil er jeg født, og dertil er jeg kommet til verden, at jeg skal vidne om sandheden – enhver der er af sandheden, hører min røst".

Pilatus overgiver Jesus og løber nu fra sit ansvar.

Jesus bliver dømt

Jesus bliver dømt, og Barabbas slipper fri. Drengen gemmer sit ansigt imellem sine små hænder, som alligevel ikke formår at dække hans ulykkelige situation. Drengen hulker. Det er, som om hjertet skal sprænges, da Jesus bliver naglet til korset. Johannes, en af Jesu tro disciple, står side om side med drengen. Johannes stryger ham hen over håret – stille og fattet siger han: "Vi mister ham ikke for bestandig, min lille ven."

Barabbas derimod, føler sig ilde til mode af kvalme, træthed, frygt og uro, som er ved at overmande ham. I stedet for glæden over at være blevet frikendt, står han som forstenet og mumler: "Et urent sted at være, overalt ligger kranier og knogler spredt. Ingen fjerner dem, og ingen vil røre ved dem. Han ser op på Jesus og går.

Hvor står vi?

Spørgsmålet er, har vi også forladt dette rettersted?

- For det blev jo netop din og min påske/livsredning. Vi står nøjagtig som drengen og Barabbas totalt magtesløs over for denne påskebegivenhed og dens helt ufattelige budskab, at Jesus blev mennesket lig. Se, han råbte: "Eloi Eloi! Lama Sabaktani – min Gud, min Gud, hvorfor har du forladt mig?" Netop da nåede Jesus helt ind i dødsriget, ja han besejrede det for evigt. Det er påskens klareste evangelium – TØR VI TRO DET?

Da sabatten er omme ...

De mærkelige døgn er forbi, og dagligdagen skal atter påbegyndes. De tomme gader fyldes atter, og man er i færd med at opstille salgsboder på ny. Alligevel er der en trykket stemning. Jesus er blevet korsfæstet og begravet. Da sabbatten er omme, køber Maria Magdalene og Maria vellugtende salver for at gå hen og salve Jesu legeme. Solen var ved at stå op, og få af dens stråler når lige netop at skinne på "stenen" som er væltet, den står ikke mere foran gravkammeret.

Kort tid efter ser folk kvinderne komme løbende tilbage til byen, noget helt utroligt er hændt! Kvinderne er så forskrækkede og chokerende, at de intet kunne sige.Vil folket tro det?

Men senere på dagen sker det forunderlige og helt ufattelige, de får det hele bekræftet med deres egne øjne, hvad? Jo - de møder Jesus, han står midt iblandt dem - Jesus spørger dem: "Hvem søger I?"

Jo - det er sandt

Så var det jo sandt: Han er opstanden. Derfor kan vi nu i tro, tillid og taknemmelighed fejre påsken. Vi kan nu frit gå til nadverbordet søndag efter søndag og dele påskemåltidet på ny og ønske hinanden en glædelig påske og sige: Han er sandelig "OPSTANDEN".

Børnebørnenes dekorationer viser påskens begivenheder

Hans Verner og Inge-Lise Lollike fra Hedehusene fik sidste år af to af deres børnebørn disse påskedekorationer - lavet af materialer, som børnene selv havde samlet.

Dekorationerne illustrerer langfredag, påskelørdag og påskedag, hvor stenen er væltet fra.

/Red.





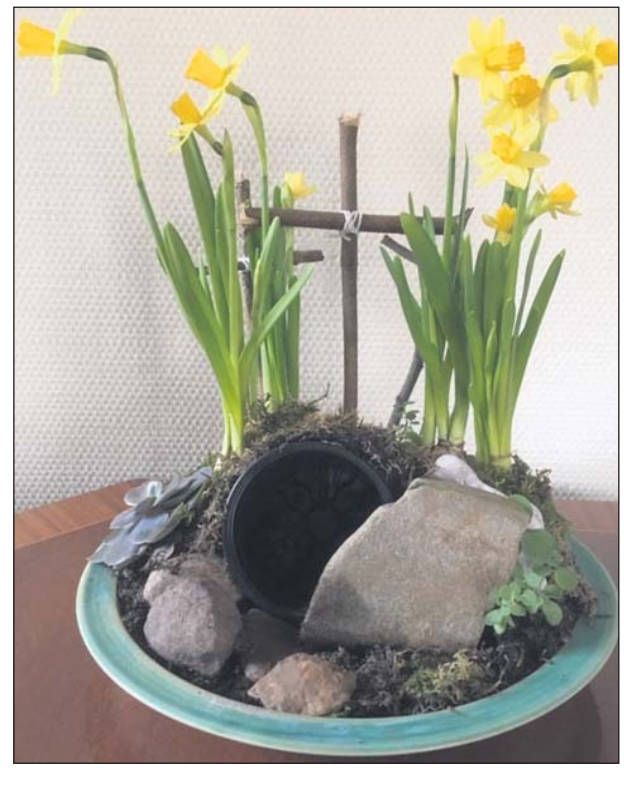

Familiekongres i Verona:

Nyt håb for den traditionelle familie i Europa



Af Iben Thranholm

Demonstranter strømmede til Verona i Italien sidste lørdag for at protestere imod familiekongressen, men alligevel er sekularismen døende, mener en af kongressens hovedtalere.

Sidste weekend, den 29.-31. marts, blev den 13. *World Congress of Families* (Verdenskongressen for familien) afholdt i Verona i Italien i det smukke Gran Guardia paladset, der ligger overfor den kendte romerske arena.

Familiekongresen (WCF) er en vigtig international begivenhed, der afholdes hvert år, og som søger at forene og udstyre ledere, organisationer og familier til at forsvare den naturlige familie som den eneste grundlæggende og bæredygtige enhed i samfundet. Store verdensledere har tidligere deltaget i familiekongressen, og i år deltog den italienske indenrigsminister Matteo Salvini.

I 2018 fandt kongressen sted i Chisinau med deltagelse af den moldoviske præsident, Igor Dodon. I 2017 var den ungarske regering medvært for kongressen i Budapest med deltagelse og under ledelse af premierminister Viktor Orban.

Nye vinde - voldsomme protester

Overskriften for kongressen i år var The Wind of Change. Europe and the Pro-Life Family Movement. (Nye vinde blæser. Europa og pro-liv familie bevægelsen). Emnerne var blandt andet: ægteskabets skønhed, børns rettigheder, human økologi, vækst og demografisk vinter, kvinders værdighed og helbred samt juridisk forsvar af livet og familien.

Til trods for det tilforladelige program mødte kongressen massiv modstand i Italien i ugen op til dens start. Sammen med den toneangivende presse gik LGBT og feministiske aktivister i frontalt angreb på arrangørerne. Begge parter forsøgte at få konferencen stoppet. I store overskrifter blev kongressens deltagere omtalt som fascister og hadefulde, højreekstremistiske tabere.

Foran bygningen, hvor kongressen fandt sted, var der på åbningsdagen et massivt opbud af væbnede politistyrker. Aktivister fra flere steder i Italien var rejst til Verona alene for at protestere. Det var første gang i kongressens historie, at den er blevet mødt med så megen aggression og fordømmelse.



- Der foregår en kæmpe religiøs vækkelse overalt i verden i disse år, sagde Youtube-fænomenet Steve Turley fra USA.

Mange af kongressens deltagere var chokerede over, at en fredelig kongres til fordel for den traditionelle familie kan blive anledning til så megen aggression fra medierne og samfundets side.

"Når man læser pressen, skulle man tro, at kongressen handlede at fordømme homoseksualitet," udtalte Brian Brown, den amerikanske formand for Verdenskongressen for familien, "men homoseksualitet er ikke engang blandt vores emner."

Den megen negativitet og vrede fra pressen blev kongressens store samtaleemne, da dette års tema var, at vinden i Europa er ved at vende fra sekulære til tradtionelle værdier. Kunne det virkelig passe, når kongressen måtte politibevogtes? Weekendens forløb og afslutning skulle vise, at temaet faktisk holder stik, selvom medierne forsøger at give et andet billede.

Religiøs vækkelse afløser sekularisme

Blandt kongressens store trækplastre var Italiens indenrigsminister Matteo Salvini og det amerikanske Youtube fænomen Steve Turley. Hans kanal "Turley Talks" er kendt for at dokumentere, hvordan sekularismen er døende, og den har langt over hundredetusind følgere.

Steve Turley åbnede for talerrækken med at sige, at sekularister er i panik med en reference til alle de højtråbende demonstranterne ude foran bygningen.

"Der foregår en kæmpe religiøs vækkelse overalt i verden i disse år. Det er den hidtil største religiøse bølge, verden har set. Det gælder både kristendommen, islam og jødedommen, og det sker på mange kontinenter. Vi er vidne til et sammenstød mellem religion og globalisme, som gerne vil trykke den samme ideologi ned over folk verden over uden hensyn til religion, kultur, nation og traditioner. Masser af mennesker afviser denne form for modernitet ved at gå tilbage til deres religiøse rødder. Det har dog ikke stoppet den vestlige elite i at forsøge at eksportere en ideologi, hvor alle rødder er kappet over, så mennesker bare skal producere og forbruge og ikke have nogle familie-relationer. Den religiøse vækkelse og den traditionelle familie er kernen i modstanden imod globaliseringen," understregede Turley.

Han pegede også på, at sekularister får meget færre børn end religiøse familier. Derfor vil de også naturligt svinde ind.

"De skaber ingen generationer. Sekularismen er døende", sagde Turley og forsikrede tilhørerne om, at de ikke er "højreekstremistiske tabere, men fremtiden".

Politibeskyttelse

Klapsalverne bragede løs, da Italiens indenrigsminister Matteo Salvini under massivt sikkerhedsopbud gik på scenen lørdag eftermiddag. Han gav demonstranterne en uforbeholden bredside og sagde:

"George Orwell (forfatter til romanen "1984") burde være obligatorisk læsning i vores skoler, fordi vi er vidne til alt, hvad han forudsagde. Newspeak, sandhedsministeriet, tankepoliti. Det er det, vi oplever. Gruppetankegangen er skræmmende.",



- Der er for meget hykleri og politisk korrekthed blandt journalister, sagde Italiens indenrigsminister, Matteo Salvini, med henvisning til de voldsomme protester mod familikongressen.



Sammen med den toneangivende presse gik LGBT og feministiske aktivister i frontalt angreb på arrangørerne. Begge parter forsøgte at få konferencen stoppet, så der måtte massiv politibeskyttelse til.

sagde han.

Salvini høstede også stort bifald, da han sagde, at pressens dækning af begivenheden fik ham til at skamme sig over at være journalist, som han var før sin politiske karriere.

"Der er ingen lighed mellem, hvad journalisterne siger og hvad der virkelig foregår her," sagde han. "Jeg er ked af at se denne form for hykleri og politisk korrekthed blandt journalister. Nyhederne i aften kan fabrikere, hvad de vil, men vi kender sandheden. Nogen bør fortælle journalisterne, at dette er 2019. De har brug for at følge med tiden. Der er ingen fascister her, "sagde Salvini.

Salvini fortalte også, at flere havde sagt til ham, at det var "modigt" af ministeren at komme og at tale på familiekongressen, og sagde, at "vi lever i en mærkelig tid, hvis det kræver mod at at tale på en familiekongres."

I den forbindelse bemærkede Salvini også, at det "ikke er normalt" at have brug for politibeskyttelse for at tale om noget som ukontroversielt som kernefamilien. Hvem kan blive generet af ordene" mor "og" far"?, spurgte Salvini. "Og hvis de bliver generet, er problemet dem, ikke ordene."

"Der er ingen forælder 1 og forælder 2," tilføjede han. "Der er en mor og en far, og der er børn."

"At have et barn er det smukkeste valg, en person kan gøre," sagde han. "Et land uden børn er et land uden fremtid."

Nyt håb for Europa

Kongressen blev rundet af med en pro-familie march, der hyldede familien og livet. Den fandt sted udenfor bygningen, på samme sted som demonstranterne havde stået dagen før. Men uden politibeskyttelse.

Det kom bag på kongressens deltagere, hvor kæmpestort fremmødet endte med at blive. Der kom over dobbelt så mange som demonstranterne. En af arrangørerne sagde, mens han stod og så ud den store folkemasse: "Det her er sandheden, ikke hvad medierne skriver i morgen. Det giver nyt håb. Vinden er virkelig ved at vende.

Ja, jeg bestiller Udfordringen!

Den kan jeg altså ikke undvære...!

Den fortæller, hvad de andre medier fortier.



___ **½ år for 348 kr.**

___ **et helt år for 598 kr.**

___ prøv 1 måned - og betal derefter, hvis du fortsætter

___ til Færøerne, Grønland, Europa og øvrige udland 1 år 998 kr.

___ **Studie-abonnement** 1 år 398 kr. eller___ ½ år 248 kr.

Den nye abonnent er:

Navn: _____

Adresse: _____

Postnr._____ By:_____

Tlf.: _____ E-mail: _____

Du kan også bestille på hjemmesiden, ringe på tlf. 7456 2202 eller skrive til mail@udfordringen.dk

POST

Sendes ufrankeret
Modtageren
betaler portoen

Udfordringen
+++ 24849 +++
7993 Sydjylland-Fyn USF B

(15/2019)

Møder & Arrangementer



Velkommen i PERLEPORTEN

i Pinsekirken NYT HÅB Damhus Boulevard 28, Rødovre

til Helligåndens aften

HVER SØNDAG AFTEN kl. 19.00

Bus 21 holder udenfor - gratis kaffebord kl. 18.30

Dansk Gospelsang og musik - Bibelord - Tilbedelse
Forbøn for frelse - Åndsdåb og syges helbredelse

Du går glad hjem!

Møder i Pinsekirken Nyt Håb

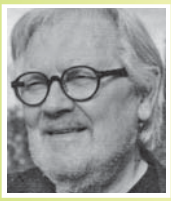

Søndag d. 7/4 kl. 10:30
Anders Ova
Helligåndens vejledning



Søndag d. 14/4 kl. 10:30
Mattias Lekardal
Helbredelse, profeti, tegn og undere

Fast mødeplan: *Tilbedelsesmøde søndag 10:30, Bedemøde onsdag 19:30, Ungdomsmøde torsdag 19:30*

Kommende møder:

Søndag 21/4: David Hansen: Udrustning til tjeneste, mission og evangelisation

Søndag 28/4: H.P. Pedersen: Frugten af Helligåndens virke (2)

Pinsekirken NYT HÅB
Tlf. 7697 7000 I Damhus Boulevard 28, 2610 Rødovre I www.nyt-haab.dk

2 tidligere psykiatriske patienter

tilbyder at besøge jer og fortælle vores vidnesbyrd

Vi kommer i alle kristne forsamlinger – også i ikke-kristne.
Mark har skrevet bogen "Mark, er du ok?"
hvor han fortæller om, hvordan Gud hjalp ham.

Hvis bare I vil dække vores udgifter til mad og brændstof, kommer vi gerne alle steder.

Hilsen Michael og Mark

Tlf. 2865 0747



Undervisning



Kunne du tænke dig at deltage i undervisningen gratis på engelsk "How to hear God's Voice"/"4 Keys to Hearing God's Voice" (på dansk "4 nøgler til at høre Guds stemme")?

I perioden 4. – 17. april 2019, har du mulighed for at deltage i undervisningen på engelsk ved at tilmelde dig gratis her: scan QR-koden

Der er 10 lektioner á ca. 1 times varighed, og som noget nyt i år kan man nu vælge mellem at tage 10 lektioner á 25 min. varighed eller 10 lektioner á ca. 1 times varighed.

Link til undervisningen "4 nøgler til til at høre Guds stemme" på dansk: scan QR-koden til venstre

Brunch for kvinder





Kan Gud bruge MIG?

Oplæg ved Berit Pedersen, Diddi Dandanell og Birthe Christiansen, som vil fortælle om deres oplevelser af emnet. Der bliver mulighed for at dele liv med hinanden og inspirere hinanden.

Lørdag den 13. april kl. 11-14.
Obs! Holdes i Café Morgenstjernen, Jernbanegade 1, Christiansfeld.

Husk tilmelding til Birthe Nissen på 40818128. Pris 75 kr.

AGLOW INTERNATIONAL

Kirken i Kulturcenteret

KIRKEN I KULTURCENTERET

Frokostmøder i "Aktive seniorer"

Hør spændende foredrag om tro og liv:

10. april kl. 11.30 til 13.00: Knud Ipsen
(Tilmelding til påskemiddag)

17. april 11.30 - 14.00: Påskemiddag
(Kun for tilmeldte)

24. april kl. 10.30 - 13.00: Jørgen Christensen

Efter samlingerne er caféen åben. Man kan købe frokost/kaffe og nyde fællesskabet.


Knud Ipsen


Jørgen Christensen


Hans Berntsen

"Healing Gospel"
- Forbøn for syge
Næste Healing Gospel:
26. maj kl. 14:00: Hans Berntsen
Der kan købes kaffe i husets CaféKant

Københavns Kulturcenter,
Drejervej 11-21, 2400 København NV

Få dagens gratis bibeludfordring!

Hvis du har lyst til at få et dagligt bibelord til inspiration sendt, så gå ind på hjemmesiden udfordringen.dk og tilmeld dig via ikonet "Dagens Udfordring" ca. midt på hjemmesiden.



Ferie & Rejser



Tag med til byen der er en af de smukkeste og mest spændende byer i Polen. Vi besøger mange af de kendte steder i Krakow, slottet Wawel, torvehallerne i centrum, Mariakirken, Oscar Schindlers fabrik og den jødiske bydel Kazimierz. Foredrag af lokalboende dansker.

Læs mere om rejsen på felixrejser.dk/krakow eller bestil program på 7592 2022

felix rejser

Læs mere om vores rejser til Oberammergau 2020



Husk forbøn for Danmark den sidste mandag hver måned kl. 19-21.
Dér, hvor du bor.

Erhverv

Genbrugsbyg.dk
Salg af brugte byggematerialer 20 62 81 58

AXELTEK
Industri Elektronik
Reperation af frekvensomformere og Cnc-drev
Nørresundby 25 21 31 67

Bogsalg & Genbrug

www.kristentbogcenter.dk
Mange bøger på lager - tlf. 66 11 33 13

TAK FOR DIN STØTTE, NÅR DU



Find butikken nærmest dig på missionafrika.dk eller ring på 8672 5050

MISSION AFRIKA Genbrug

Løs ugens kryds og tværs - og vind et gavekort!

Træn hjernecellerne – og vind måske et gavekort!

Vinder i kryds & tværs uge 13:

Inger Lise Skov
Skolegade 7
4690 Haslev

Kodeord: *feminister*

Du kan også vinde, hvis du finder kodeordet i denne uge, ved at sammensætte de bogstaver, der står i felterne med tal.

Skriv kodeordet og send det sammen med dit navn og din adresse til mail@udfordringen.dk eller til Udfordringen, Jernbanegade 1, 6070 Christiansfeld.

Kodeordet skal være Udfordringen i hænde senest **onsdag den 24.04.2019.** (Avisen udkommer ikke påskesøndag).

Obs! Du kan IKKE benytte den portofri kupon til at indsende koden.

Blandt de indsendte løsninger trækkes hver uge lod om et gavekort på 150 kr. til Hosianna.dk, vælg mellem bøger, cd'er og film.

Kryds og tværsen leveres af bureauet Kehlet Aps, Varde.

God fornøjelse!

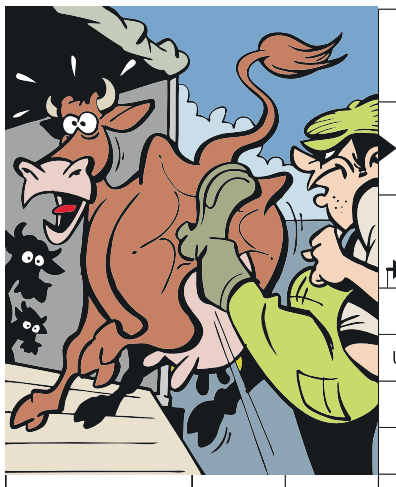





Find flere end 1.000 varer på
Hosianna.dk
Bøger, film, musik, m.m.
Abonnenter får 5 pct. rabat.



Giv et abonnement i gave!

Et abonnement på Udfordringen er en gave som varer længe!

Bestil pr. mail på abonnement@udfordringen.dk eller ring på tlf. 74 56 22 02.
Du kan få tilsendt et gavekort som kan gives sammen med et nummer af Udfordringen.



Debat

Fra særmelding til SMS

Der var ingen unge i Aarhus i 1944, der sms'ede til hinanden, men der var unge, der lyttede til budskaber af en helt anden karakter.

I 1944 var min bror 19 år. Han skrev denne beretning, som blev bragt i bladet "Modstandskampen 1940-45", 2. juni 2017:

En hilsen i 1944:

Begge tanter har det godt...!

"Husk...dette er livsvigtigt: Kun et venligt nik - aldrig et ord til de to tyske vagtposter ved udgangsdøren...!".

Ordene kom fra min onkel. Han var forretningsbestyrer i et firma for bygningsartikler i Aarhus i 1944. Over nogle kopper kornkaffe talte han til to unge mænd ved sit skrivebord. De var englændere. Overlevende fra et nedskudt bombefly og bragt til min onkel af modstandsbevægelsen. Den havde fået kontakt med englænderne før tyskerne. Af gode danskere blev englænderne transporteret fra hjem til hjem gennem Jylland til Aarhus. Via modstandsbevægelsen ventede englænderne nu på videre transport til Stockholm og siden England.

Bygningen, min onkel sad i, var taget af tyskerne til kontorer. Derfor var forretningen omgivet af tyske funktionærer i deres kontorer. Et genialt udspekuleret sted at anbringe nedskudte engelske flyvere på hjemrejse... kan man vel sige!

Så vidt jeg husker, fandt hændelsen sted mod juletid 1944. Familie og venner af flyverne hjemme i England var nok meget bedrøvede over den ukendte skæbne, der var overgået besætningen i et krigsfly, meldt savnet over det tyskbesatte Danmark.

En uges tid senere sagde min onkel: "De næste 4-5 dage bør du lytte i radioen på London. Englænderne er nu på vej hjem. Hvis rejsen lykkes, kommer der en særmelding i radioen fra London: "Begge tanter har det godt...!".

At jeg som 19-årig var meget spændt og nervøs på flyvernes vegne, siger sig selv. - De to første dage var der ingen meddelelse om "Tanter" fra London, men så: "Bom, bom, bom ...BOM! Tre korte og et langt, dvs. V-signalet (Vi vil vinde) i Morse-kode og speakeren : "BBC sender til Danmark i frekvenserne osv. Kendingsmelodi (Prins Jørgens March). Først har vi en særmelding: "Begge tanter har det godt...!".

Som var det i går, husker jeg de glade tanker, som jeg sendte over Nordsøen til flyverne med familie og en forhåbentlig fredelig jul sammen. Før andre fly efter jul måtte bemandes for nye togter over et nedkæmpet Tyskland...

Ove Nielsen

Kamma Ankjærø
Ny Munkegade 80
8000 Aarhus C

Debatindlæg er udtryk for læserens egen holdning. Redaktionen forbeholder sig retten til at udelade og forkorte indlæg på over 200 ord / Send dit indlæg til: debat@udfordringen.dk

Stillinger



VIDEBÆK KRISTNE FRISKOLE SØGER 1 LÆRER OG 2 PÆDAGOGER PR. 1. AUGUST 2019

SE ALLE OPSLAG PÅ: VKFRI.DK

Du er velkommen til at kontakte skolen for yderligere oplysninger hos skoleleder Jesper Storbjerg Friis, tlf. 51 84 37 97, eller viceskoleleder Charlotte Kristensen, tlf. 27 20 05 13.

Videbæk Kristne Friskole

VKF er oprettet af IM/LM • Skolen har 278 elever i 0.-9. kl. og ca. 80 børn i SFO • Afdelingsopdelt skole • Gode fysiske rammer • Pædagogisk nytænkning • Stor forældreopbakning • IT-klasser i overbygningen • 30 ansatte • Aktivt kirke- og missionshusmiljø • Godt lokalsamfund

Hvis avisen er udeblevet ...

... kan du benytte kontaktformularen på hjemmesiden under 'Kontakt Udfordringen'

Reklamér tirsdag inden kl. 14 - så har du avisen senest torsdag.

Har du ikke adgang til internettet, kan du ringe til kontoret mandag-fredag kl. 10.00 - 15.00



Kirkemusiker/Organist

Rytmisk og klassisk

Søges til Buddinge kirke

Hvis du har passion for at fremme lovsang ved kirkens arrangementer og har erfaring med at inddrage og udvikle sang- og musikfolk i menigheden, er du måske vores nye kirkemusiker.

Læs mere på www.buddingekirke.dk/job

Vil du være med til at skabe livsforandring gennem ledelse og forkyndelse?

borgerkirken
- for Gud og hvermand

Situationen

Borgerkirken er på 6. år en aktiv frikirke i Silkeborg med ca. 80 medlemmer. Vi har fået et tilsagn fra BorgFonden, som muliggør ansættelsen af endnu en præst/medarbejder til at supplere vores præst gennem alle årene, Frands Pedersen.

Din rolle:

- Integrere og fastholde nye i kirken.
- At supplere Frands i oplæring og forkyndelse, ved at være anderledes end Frands. Det gør du ved at være mere lærer og leder end evangelist.
- I et team med Frands, sætte jeres styrker i spil til gavn for medlemmerne og til fælles bedste.
- Organisere, sætter rammer og eksekvere i samarbejde med frivillige.
- Du får ansvaret for kirkens daglige drift og aktiviteter, medlemsadministration, smågrupper, fokusaftener og børnekirke m.v. i samarbejde med de frivillige.
- Stillingen er fuld tid eller efter aftale.

Om dig:

- Du er ukompliceret og kan formulere dine synspunkter og interesser nøgternt og respektfuldt. Det du siger, er også det du gør.
- Du brænder for at udbrede evangeliets frisættende kraft.
- Du kan udvise empati og har en god og sund dømmekraft.
- Du trives med formidling for andre mennesker.
- Du er uddannet, men ikke nødvendigvis som teolog/præst; du har muligvis erfaring med ledelse af frivillige fra andre sammenhænge. Evt. har du erfaring med ledelse fra erhvervslivet, fra lærergerningen eller lignende?

Om Borgerkirken:

Borgerkirken er en Luthersk frikirke tilknyttet ELN som netværk.
Vi vil "Forvandle Danmark ved at genformidle evangeliet, selv leve det ud og reetablere menneskets værdi."
Frands er siden januar 2019 halvtidsansat og varetager, ud over søndagsprædikener, mange evangelistopgaver, herunder juniorkirke, messer, diakoni m.v.
Du refererer, sammen med Frands, til bestyrelsens formand.

Din ansøgning:

Vi glæder os meget til at modtage din ansøgning, som du kan sende til formanden, Søren Toft-Jensen på mail: stj@borgautomotive.dk. Du er velkommen til at ringe til Søren på tlf. 4060 8777, eller til næstformanden Brian Holm på tlf. 2544 4015. www.borgerkirken.dk

Ansøgningen skal vedlægges et CV, og må gerne være suppleret af en video. Vi tager løbende samtaler indtil vi har fundet den rette.

Husk at bestille påskeaviser!

Brug påskens anledning til at dele aviser om påsken ud i et boligområde. Sidste frist for bestilling af ekstra aviser er på tirsdag d. 9. april. – Se Bagsiden.



Kratholmskolen søger to lærere



Med tiltrædelse den 1. august 2019
Begge stillinger er på 100 %

Vi har behov for at få dækket følgende fag: Dansk, matematik, kristendom, tysk og klasselærerfunktion samt specialundervisning.
Vi er også interesseret i at høre fra dig, selvom du ikke kan dække alle nævnte fag.

Hvem er vi?
Kratholmskolen er en kristen friskole med 204 elever. Kratholmskolen er en faglig og socialt velfungerende skole med dygtige og engagerede medarbejdere, der giver en grundig undervisning i trygge og gode rammer. Skolen lægger vægt på det kristne livs- og menneskesyn, og ansøgere skal være i overensstemmelse hermed samt aktivt arbejde for det.

Du kan forvente
en spændende arbejdsplads med åbenhed for nye idéer, et godt kollegialt samarbejde og gode fysiske rammer.

Vi forventer,
at du er fagligt dygtig, ansvarsbevidst, aktiv og engageret, har et godt humør, er god til at samarbejde og har lyst til at arbejde med børn.

Ansættelsen
sker i henhold til overenskomst mellem Lærernes Centralorganisation og Finansministeriet.

Ansøgningsfrist
Ansøgning med relevante bilag skal være skolen i hænde senest fredag den 26. april 2019.

Ansøgningen sendes til
Skoleleder Bent Skovdal Møller på bm@kratholmskolen.dk

Samtalerne
forventes gennemført tirsdag den 14. maj 2019 og onsdag den 15. maj 2019 mellem kl. 17 og kl. 21.

Yderligere oplysninger
Kontakt skoleleder Bent Skovdal Møller på tlf. 65 96 22 69 eller 30 51 60 70

Kratholmskolen
- EN KRISTEN FRISKOLE
Byghøjvej 27-33 · 5250 Odense SV · www.kratholmskolen.dk

Indryk din stillingsanonnce i Udfordringen - udkommer søndag

Annoncer@udfordringen.dk / Tlf. 7356 1506

Stillinger

KH Kristelig Handicapforening

Pædagog til bofællesskabet Skærvebo / Annekset

Annekset søger pædagog til ansættelse i et barselsvikariat på 30 timer ugentligt. Stillingen ønskes besat til 1. juni 2019.

Skærvebo/Annekset er tilknyttet Kristelig Handicapforening. Skærvebo/Annekset er to afdelinger med henholdsvis 12 og 8 dejlige beboere, der er fysisk og eller psykisk udviklingshæmmede.

Vi glæder os til at få en faglig dygtig kollega, en kollega der ønsker at være med til at give vores beboere et respektfuldt og indholdsrigt liv.

Vi forventer en medarbejder, der kan tage ansvar, være tydelig og arbejde struktureret. Vi sætter medarbejdernes trivsel meget højt og forventer, at det vil være naturligt for dig at bidrage til dette.

Vi arbejder ud fra KRAP – den kognitiv, ressourcefokuseret og anerkendende pædagogik og har en forventning om, at du er parat til nødvendig videreuddannelse inden for dette område.

Alt arbejde er ud fra det kristne grundsyn: "Alle er skabte og unikke". Der kan påregnes dag-/aften- og weekendarbejde.

Kom og besøg os, vi vil gerne vise dig rundt på Haremarksvej 52, 8723 Løsning

Ansøgningsfrist d. 20/4 2019 kl. 12.00. Samtale uge 17.

Yderligere oplysninger fås på hjemmesiden:
www. skaervebo.dk eller ved henvendelse til:
Leder Erik Laursen 75650990/30546677 eller afdelingsleder Joan L. Kristensen 75650996.

Bofællesskabet Skærvebo
Haremarksvej 76, 8723 Løsning

Skærvebo ☎ 7565 0990 - **Annekset** ☎ 7565 0996

Foreningen af Kristne Friskoler

Foreningen af Kristne Friskoler søger 1-2 nye medarbejdere, som vil arbejde med opstart og udvikling af kristne daginstitutioner

Der er mange forældre, der efterspørger muligheden for en privat daginstitution på et kristent grundlag.

Vi har brug for en person, der vil arbejde med:

- At igangsætte og understøtte projekter rundt i landet, hvor forældre eller friskoler arbejder med at starte en kristen daginstitution
- At skabe netværk mellem nye og eksisterende kristne daginstitutioner
- At arrangere kurser og møder med henblik på kompetenceudvikling af ledere og personale
- At udvikle et koncept for familiekurser, som daginstitutionerne kan udbyde til pressede børnefamilier

Vi forventer af dig:

- At du har erfaring med opstart og drift af daginstitutioner
- At du har mod på og lyst til både at arbejde med det indholdsmæssige og det administrative ved opstart af en daginstitution
- At du er et projektmenneske, der kan lide at sætte noget i gang og se det vokse til glæde for andre
- At du kender til og ønsker at arbejde på vores kristne grundlag

Din uddannelsesmæssige baggrund skal være indenfor området, men det er mere dine personlige kompetencer som ildsjæl og projektstyrer, der er vigtige for os.

Vi har fået mulighed for at oprette en projektstilling, men den kan deles mellem flere personer på deltid.

Skriv en ansøgning senest d. 12. april eller ring til os. Vi forventer at ansættelsen er fra 1. maj 2019 eller snarest derefter.

Ansøgning vedhæftet div. bilag sendes til fkf@kristne-friskoler.dk

Flere oplysninger hos sekretariatsleder Hans Jørgen Hansen på 30302124.

Udvalgte programmer om tro på DR / Kristne TV-kanaler

DR K

Søndag 7/4
14:00 Gudstjeneste Østbirk Kirke. Mariæ Bebudelse fra Østbirk Kirke, vest for Horsens, ved sognepræst Lone Buhl Pedersen. Kirken er pyntet med engle, og alle tilstedeværende får en personlig hilsen undervejs i gudstjenesten, hvor det handler om at trække 'englespor'. Sendes også lørdag og mandag kl. 8.30.

Mandag 8/4
23:25 Israel 1945-1948 - en nations fødsel (1:2)
Fransk dokumentar fra 2018.
Den 29. november 1947 stemte FN for en delingsplan af en del af det britiske mandatområde Palæstina. For jøderne var det en drøm, der blev opfyldt, for de herboende arabere begyndelsen på en årelang konflikt. Historien fortælles gennem både palæstinensiske og israelske øjne gennem vidnesbyrd og øjenvidne beretninger, palæstinensiske og israelske historikere samt nyt arkivmateriale.

Tirsdag 9/4
08:35 Jeg var der - 9. april
Den 9. april 1940 var Kjeld Hillingsøe 5 år gammel, men han husker dagen krystal klart - det var første gang, at han så sine forældre græde. I de tidlige morgentimer bliver Danmark invaderet. Tyske flyvemaskiner flyver lavt over Kjeld Hillingsøes lejlighed i Århus, og Kjelds far forsøger at melde sig på kasernen for at kæmpe mod nazisterne. I denne serie genoplever vi nogle af de hændelser, man aldrig glemmer, sammen med dem der var der. Sendes også kl. 17.05.

Onsdag 10/4
10:20 Store danskere - Kai Munk
Digterpræsten Kaj Munk var 30'ernes og 40'ernes store dramatiker, men den 4. januar 1944 blev han myrdet af Gestapo. Forinden havde han i prædikener, skuespil og taler udfordret besættelsesmagten, samarbejdspolitikerne og værnemagerne. Men Munk havde selv i 30'erne været forblændet af Mussolini og Hitler. Efter mordet blev Kaj Munk et symbol på dansk modstand mod den tyske besættelse.

20:00 Jenny Holm - Nazispionen der kom ind i varmen
Unge Anne Marie Christensen fra Fanø endte som en af de mest berygtede danske krigsforbrydere fra 2. Verdenskrig. Hun blev hvervet af Gestapo under navnet Jenny Holm under besættelsen, og det menes, at hun er ansvarlig for mange hundrede anholdelser af fjender af nazismen. Hun er så dygtig, at hun hverves af dansk og britisk efterretningstjeneste i årene lige efter krigen, hvor hun bruger sine evner til at fange nazistiske krigsforbrydere i Tyskland. Jenny Holm forsvinder ud i glemslen - indtil en dag, hvor en snarrådig forfatter finder ud af, hvor Jenny Holm ender sine dage. Sporet ender overraskende, hos en feteret alternativ behandler med elektriske hænder på Gammel Kongevej.

Lørdag 13/4
19:50 Før Søndagen
Kendte danskere fortolker sammen med DR's ensembler den danske salmeskat i ord og musik - én salme ad gangen. I aften tager musikeren Jonas H. Pedersen fat på salmen "Her vil ties, her vil bies".

Palmesøndag 14/4
14:00 Gudstjeneste Palmesøndag fra Vejlby kirke.
Palmesøndag fra Vejlby kirke i Allingåbro ved Norddjurslands Valgmenighed. Liturg og prædikant Signe Riis Helbo. Den Grundtvigske Valgmenighed blev dannet i 1948. Menigheden består af ca. 600 medlemmer. Menigheden har til huse i den Gamle Skole i Vivild. Salmer: Se, vi går op til Jerusalem (DDS 172), Jesus er navnet mageløst (DDS 56), Min Jesus, lad mit hjerte få (DDS 217), Hil dig, Frelser og Forsoner (DDS 192), Jesus, dine dybe vunder (DDS 192).

14:45 Hjem til påske
Fra Jesus på korset til moderne påskefejring med familien. Hvorfor og hvordan fejrer vi danskere egentlig påske? For en familie fra Nørrebro i København er påsken den vigtigste højtid på året. De gennemlever påskens drama om Jesus' korsfæstelse, død og opstandelse.

Radio

Søndag 7/4
09.54 Gudstjeneste på P1
Gudstjeneste fra Tryggelev Kirke, Fyens Stift. Mariæ Bebudelsesdag. Prædikant: Li Have Otterstrøm.
Salmer: Fra 100 Salmer, 803: "Maria snart er det forår"
Fra 100 Salmer, 836: "Helligånd tag mig ved hånden"
DDS 69: "Du fødtes på jord"
DDS 73: "Vi synger med Maria"
Fra 100 Salmer, 804: "Det sused af vinger i luften i nat"

Mandag 8/4
08.05 Morgenandagten (P2 DAB)

Tirsdag 9/4
08.05 Morgenandagten (P2 DAB)

11.03 De højere magter
Krig og tro. Hjælper troen med mening, når man er i krig? Og holder Gud mere med den ene part end den anden? Gæst: Felttpræst Peter Sporleder. (Sendes også 21.03, lørdag 20.03 og søndag 8.03).

Onsdag 10/4
08.05 Morgenandagten (P2 DAB)

Torsdag 11/4
08.05 Morgenandagten (P2 DAB)

11.03 Tidsånd. (P1)
Christoffer Emil Bruun udfordrer en aktuel gæst på holdninger til og viden om værdier, ideer, historie og religion. (Sendes også 21.03, onsdag 5.03, lørdag 20.03 og søndag 8.03).

Fredag 12/4
08.05 Morgenandagten (P2 DAB)

Lørdag 13/4
08.05 Morgenandagten (P2 DAB)

Palmesøndag 14/4
09.54 Gudstjeneste på P1
Jesuskirken. Københavns stift. Palmesøndag. Prædikant: Sørine Gotfredsen.
Salmer:
177: "Kom sandheds konge"
380: "Op dog Sion"
172: "Se, vi går op til Jerusalem"
192: "Hil dig, frelser og forsoner"
58: "Jesus, frelser og befrier"
Transmission: Jon Kaldan.
www.dr.dk/tro

Aalborg Kristne TV

Karnersvej 21, 9000 Aalborg
Tlf. 41 29 14 05 - www.aktv.dk
Udsendelserne kan ses på AKTV's hjemmeside: AKTV.dk
Sendetider: Man-, Tirs-, Torsdag, Fredag og Søndag: 17.00 - 18.00.
Onsdag og Lørdag 21.30 - 22.30

UCB TV / Radio

Postbox 92, 2720 Kastrup
Tlf. 32 34 01 12 - www.ucb.dk
Sender på Kanal 10 Norge, satellit THOR 1 grad vest, fr. 10872, SR 24500 V pol: Lørdag kl. 14:00 - 18.00. Søndag kl. 00:00 - 04:00.
UCB Radio:
UCB/NewFM: FM 103,4
Alle hverdage kl. 21:00 - 06:00
Radio Rhema: FM 106,3
Alle hverdage kl. 06:00 - 10:00
Lørdage kl. 06:00 - 11:00
Mandag kl. 13:00 - 17:00

KKR/TV i DK.

Se kristent tv døgnet rundt her:
1. I hele landet på dit tv med en KKR tv-boks. Bestilles på www.kkr.dk / seerklubben@kkr-tv.dk eller tlf/sms: 35 31 00 57.
2. I hovedstadsområdet med stue-, tag- eller fællesantenne (DVB-T2) hele døgnet.
3. På computer, tablet eller mobil: www.kkr.dk
Programoversigt på: kkr.dk

More 2 life TV

Regionalt TV i MUX 1. Kanal Nord: Mandag - tirsdag 8:30, onsdag 23:00, torsdag 21:00, lørdag 10:00, søndag 11:00.
Kanal Øst: Mandag - torsdag 8:30, lørdag 11:30, søndag 15:00.
Kanal Hovedstaden: Tirsdag 11:00, onsdag 15:30, torsdag 11:00, fredag 05:00.

CNL

Sender kristent tv på russisk på Hotbird 13° øst, 12207, H Pol, SR 27500, FEC ¾. ***www.cnl.tv***
Findes i bredbånds- og kabelnet. Kan modtages fra Hotbird 13° øst, Astra 19° øst og Eurobird 28,5° øst. Programoversigt: www.god.tv

LifeStyleTV

Sender døgnet rundt på Thor satellitten (1° vest). Der sendes på dansk, svensk, norsk og engelsk. Det danske program Ordet sendes: Lørdag kl. 18.30, Søndag kl. 10.30, Mandag kl. 18.30, Tirsdag kl. 10.30. Sendes også på www.lifestyletv.dk

GOD TV

Tlf. 98 90 91 50
Email: info.scandinavia@god.tv
GOD TV kan ses overalt. Download en app til iPhone, iPad eller Android eller se www.god.tv, hvor der findes 20 web kanaler 24/7 og meget mere.
GOD Channel kan også ses 24/7 via parabol: ASTRA 4A 5º Ø Frekvens: 11.996 GHz, Polarisation: H, Symbol Rate: 27,500 Symbol/s: FEC: ¾. Kan også modtages fra Hotbird 13° øst, Astra 19° øst og Eurobird 28,5° øst. Findes i alle Viasats programpakker og i mange bredbånds- og kabelnet.

Loveworld TV

Kanal ASTRA 2a, 2b, 2d
28,2 grader E= øst. Engelsk kanal. Undervisning og helbredelsesudsendelser. Ekstra parabol muligvis nødvendig. Program og yderligere info.: www.loveworldtv.co.uk/

Sat 7

Tlf. 74 56 23 88. Digitalt fra Omega 1º vest. Digitalt fra Eutelsat 7 Hotbird 3, 13º øst. Sender kristent tv på arabisk 24 timer i døgnet. Programoversigt: www.sat7.org

Revelation

Kanal ASTRA 2a, 2b, 2d - 28,2 grader E= øst. Engelsk kanal. Undervisning / forbøn for syge. Ekstra parabol muligvis nødvendig. Program og teknisk support: www.revelationtv.com

Visjon Norge

Sender også danske programmer. Mand. 17.30, onsd. 11.30, fred. 13, sønd. 23.30 (Thor 1º vest:)

Airport UCB TV

Sender på regionale digitale net
www.ucb.dk/ucbtv.htm
Hovedstaden (Airport TV)
Mandag 07.30-08.00, torsdag 05.30-06.00, søndag 08.30-09.00, søndag 15.30-16.00

Andre kanaler

På Thor 1º vest:
Vision Norge, Gospel Channel
Fr. 11247 Pol V Sr 24500 Fec 7/8.
På Astra 1 19,2º øst: **Bibel TV** Fr. 10832 Pol H SR 22000 Fec 5/6.
Astra 2 28,5º øst:
TBN Europe Revelation

Web-tv

GOD TV: www.god.tv
DKNET.TV www.dknet.tv

Kristen lokalradio

Kristen Lokalradio, Århus

98,7 MHz/Kabel: 98,8 MHz Stofa, 96,5 MHz TDC / www.norea.in

Radio Ådalen

Egen antenne: 96,4-107,1 MHz
Fællesantenne: Skjern 92,7 MHz, Videbæk 103 MHz samt netradio: www.radio-aadalen.dk

København Rhema Radio

Morgen FM 106,3 sendetid 6-10
Aften FM103,4 flere sendetider fra 20-24.
Internetradio 24 timer i døgnet: Søg på UCBMEDIA.dk
WEB-RADIO www.ucbmedia.dk

Københavns nærradio

90,4 MHz – 89,6 MHz – Netradio www.knr.dk

Nordsjællands Kristne Radio & Radio KUR

Egen antenne: FM 92,8 MHz
Stofa net: 96,8 MHz
Netradio og podcast
Radop KUR (Kristen Ungdomsradio): Sender via egen YouTube kanal og via Facebook
www.nkradio.dk

Norea Radio Danmark

Webradio - http://norea.dk

MUSIK TJEK



En Moderne Dansk Sangskat

Kunstner: Nikolaj Paakjær - **Titel:** Sidste Telefon Før Havet - **Genre:** Singer/Songwriter - **Pris:** iTunes.dk

Inden dette album kendte jeg kun selv til Nikolaj Paakjær igennem hans arbejde med bandet Hymns From Nineveh. Men mistænk ikke Nikolajs soloalbum for "bare" at være en form for sideprojekt. Dette album transcenderer hans tidligere arbejde og lader Nikolaj Paakjær stå tilbage som en af de nye danske sangskrivere, hvis arbejde vil blive husket.

Når jeg gennemlytter albums, om det så er for at anmelde dem eller bare for min egen skyld, så er det svært for mig at komme udenom tanken, at alle albums har en form for indfødt kontrast: Det at skulle skabe et kunstværk, men også et produkt. Dette er ikke en kontrast, jeg finder på "Sidste Telefon Før Havet"

Nikolaj Paakjær har her, enten bevidst eller bare helt naturligt, skabt et kunstværk, som på ingen måde lyder som en, der forsøger at jagte nogen moderne trends. Alt fra musikken til teksterne er gennemsyret af personlighed. En personlighed, som vil dele alt fra fortvivlelse og angst til kærlighed og længsel. Hvad der er endnu mere imponerende er, at det ikke lyder, som om disse følelser er blevet skrevet ned og herefter "oversat" til musik, men tværtimod lyder musikken og teksten som skabt for hinanden.

Det lyder måske lidt som om, at jeg oversælger Paakjær. Men det siger altså en del om en kunstner som Nikolajs talent for indlevende sangskrivning og historiefortælling, når han igennem sangen 'Minder fra Vestjyllands høfder' får mig til at lukke mine øjne og se mig selv stå og se ud over havet på Agger Havn, selvom jeg aldrig selv har været i nærheden af stedet.

Jeg ville gerne komme med nogen lyriske eksempler fra albummet, men ærlig talt, så vil de ikke blive retfærdiggjort, hvis jeg bare hamrer dem ned på mit tastatur. Lyrikken er ofte meget personlig, og Nikolaj har stillet den bedst mulige personlige levering til rådighed på dette album.

Sæt en lille time til side på en langsom eftermiddag, sæt denne plade på, og lad Paakjær tage dig med på en andægtig, personlig, rørende og opløftende lille rejse.

Joey Lønsmann Jensen



Lukas-Skolen er i disse dage forvandlet til et univers af eventyr, pirater og søulke i forberedelserne til 'Skatteøen'.

Lukas-Skolens store klasser gør klar til musical

På Lukas-Skolen i Vejle er man for 5. gang ved at gøre klar til at opføre musical. I år er 4. - 9. klasse dykket ned i et univers af pirater og søulke i forestillingen 'Skatteøen'.

"Kom og bliv ført ud på det Caribiske hav blandt pirater og søulke, når Lukas-Skolens elever opfører Skatteøen", lyder det fra ledelsen på skolen.

For 5. gang opfører skolen på Grundet Bygade i Vejle en musical i stor opsætning. I år med skatte og pirater som tema. De skal nemlig opføre Robert Stevensons klassiker, Skatteøen, i skolens egen hal d. 11. april.

Skatteøen er en klassiker, der er spækket med eventyrlyst og dragen efter det ukendte. Man følger Jim Hawkins, der i kaptajn Bill Bones gemmer finder et mystisk skattekort. Her kan et sandt eventyr og et medrivende kapløb om en dyrebar skat begynde.

Med hjælp fra lærere står eleverne fra 4.- 9. klasse for stort set alt på og bag scenen; makeup, lyd og lys, kostumer, skuespil, musik og meget andet.

Hver torsdag eftermiddag emmer skolens gange af musicalstemning. Her kan man høre "Admiral Benbow" og "Hispaniola" ud gennem højtalerne fra bandet, symaskinerne der kører på højeste blus for at sy kostumer, og danserne, der øver trin til hudløshed. Al denne øvning kulminerer i uge 14/15, hvor alle elever fra 4. til 9. klasse i stedet for skole har musicaluge. Her maler eleverne kulisser, sætter scene op, og alt gøres klar. De har nogle travle dage, for torsdag eftermiddag den 11. april skal den vises - for alle, der har lyst til at komme.

Fredag den 12. april står der så oprydning på skemaet, inden musicalstjernerne og deres teams kan holde en velfortjent påskeferie.



Elever i fuld gang med at sy kostumer til 'Skatteøen'.

Lukas-Skolen har ca. 300 elever og bygger på den overbevisning, at hele Bibelen er Guds inspirerede, fuldt troværdige ord og den eneste autoritet i alle spørgsmål vedrørende kristen tro og livsførelse. Skolen er tværkirkelig og samarbejder med folk fra folkekirken og de evangeliske frikirker.

Lisbeth

REVERENDFUN.COM COPYRIGHT BIBLE GATEWAY



Hvordan kan du ikke tro på Jesus? Han står jo lige her!

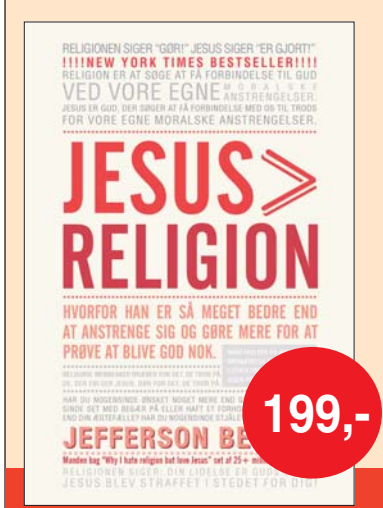

Et digt om Jesus på syv linjer

- set af 7 millioner på YouTube på 48 timer

I 2012 blandede Jefferson Bethke sig i kulturdebatten med sit digt; "Why I Hate Religion, But Love Jesus." Digtet gav genklang hos millioner af mennesker, og responsen var overvældende.

I denne bog uddyber Bethke de kontraster, han nævner i digtet og understreger forskellen mellem præstation og nåde, lov og kærlighed, sønderbrudthed og fred, fortvivlelse og håb.

Sig farvel til kedelig og tør lovtrældom og sig goddag til løftet om virkelig at blive kendt og elsket højt. 238 sider. 199 kr.



Bestil på Hosianna.dk / 7456 2202

Tro & Viden

Er der en modsætning mellem videnskaben og troen på Gud?
Spørg Karsten Pultz, hvis du har spørgsmål om videnskab i forhold til din kristne tro.
Skriv til tro-og-viden@udfordringen.dk



Karsten Pultz har skrevet bogen "Exit Evolution", 176 sider, 198 kr.
Se www.Hosianna.dk

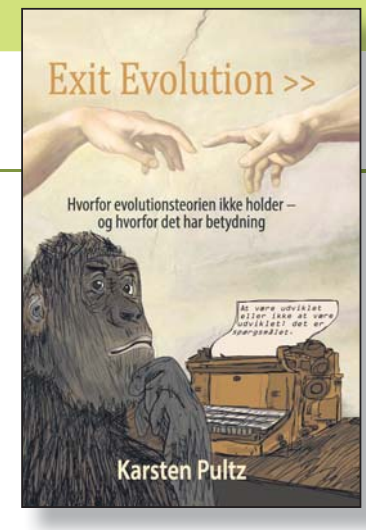

Over 1000 forskere opfordrer til undersøgelse af evolutionsteorien

Spørgsmål:

På websitet christianheadlines.com kunne man for nylig læse om en underskriftsindsamling blandt videnskabsfolk, som betvivler Darwins evolutionsteori. Er det noget, du kender til?

Svar:

Ja, den omtalte underskriftsindsamling, som Discovery Institute står for, og som blev oprettet i 2001, blev for nylig opdateret, og der er nu over 1000 medunderskrivere. Discovery Institutes egen meddelelse om det lyder sådan her i min oversættelse:

"Over 1000 forskere med minimum en ph.d. har underskrevet en bekendtgørelse, hvor de offentligt udtrykker deres skepsis omkring den for øjeblikket herskende teori om biologisk evolution. Bekendtgørelsen, som man finder online på dissentfromdarwin.org lyder således: "Vi er skeptiske overfor påstanden om, at tilfældig mutation og naturlig udvælgelse er i stand til at gøre rede for organismers kompleksitet. En grundig undersøgelse af evidensen for Darwins evolutionsteori bør tilskyndes.""

1000 medunderskrivere lyder måske ikke af meget, da vi må formode at antallet af universitetsuddannede forskere i verden ligger i hundredetusindetallet. Tager man imidlertid i betragtning, at der som minimum kræves en ph.d. i en relevant videnskabsgren for at kunne stå på listen, samt at alle, der offentligt står frem med deres tvivl på evolution, risikerer at sabotere deres egen akademiske karriere, er 1000 underskrivere faktisk ret flot.

Karsten Pultz

Kæmp på evolutionsfortalernes banehalvdel

Spørgsmål:

Hvordan bidrager vi bedst til kampen imod evolutionsteorien?

Svar:

Det spørgsmål blev jeg også stillet på en skabelseskonference i Århus i november 2018, hvor der i øvrigt også var læsere af Udfordringen til stede. Mit svar var en anelse provokerende, og det er det stadig, men jeg skal uddybe det nedenfor. Mit svar er: Det bedste, man kan gøre, er at opgive sin kreationisme og i stedet støtte intelligent design-bevægelsen – vi kan ikke bekæmpe dårlig videnskab med Biblen. Dårlig videnskab (evolution) kan kun besejres med god videnskab (intelligent design). Bestemte fortolkninger af Biblen er derfor i den forbindelse uvedkommende og hører hjemme i en anden sfære. Denne udmelding falder forståeligt nok nogen for brystet.

Når jeg foreslår, at man skal opgive sin kreationisme, mener jeg naturligvis ikke, at man skal opgive sin tro på Biblen og ens foretrukne fortolkning af 1. Mosebog (som fx 6 dages skabelse, syndflod, en ung eller en gammel jord, etc.). Disse emner ligger imidlertid udenfor biologiens sfære. Fortolkninger af Biblen, som hører hjemme i den teologiske sfære, kan absolut ingen indflydelse have som argumentation i biologien.

Hvis man ønsker, at der i det danske samfund skal eksistere en åben diskussion om evolutionsteoriens troværdighed, må man træde ind på evolutionsfortalernes banehalvdel og diskutere evolution udelukkende i et naturvidenskabeligt regi. Det er det, ID-bevægelsen gør, og det er det, der adskiller den fra kreationisme.



Den bedste måde at bekæmpe evolutionsteorien på, er med naturvidenskabelige argumenter, sådan som ID-bevægelsen gør det.

Ønsker man evolutionsteoriens manglende troværdighed bragt frem i lyset, bør man derfor for en stund glemme sit specifikke bibelsyn og støtte op omkring ID-bevægelsen. Det er alene de forskere, som promoverer ID, der har haft succes med at få bragt evolutionsspørgsmålet frem i den akademiske verden, og det vil i sidste ende være de modige ID-forskere, og ikke bibelske kreationister, som får succes med at bringe teorien til fald. Der har siden Darwins tid eksisteret en religiøst betinget kritik af evolution. Denne har imidlertid været stort set uden effekt, da den har været, og stadig er, sporadisk og meget let for evolutionisterne at afvise som religiøs motiveret. ID besidder en hidtil uset styrke af 2 grunde: 1) Den er en organiseret bevægelse. 2) Dens argumenter kan ikke afvises som religiøs fanatisme, da den opererer på videnskabens egne præmisser.

De kristne forskere, jeg arbejder sammen med, deler den holdning, at det er hensigtsmæssig at holde videnskab og personlig tro/bibelsyn adskilt. Videnskab og bibel kan sagtens i apologetisk sammenhæng pege frem og tilbage på hinanden, men det bør erkendes, at de tilhører hver sin sfære, som hver især opererer ud fra sit eget unikke evidens- og argumentationsgrundlag.

Karsten Pultz

Er der videnskabelig baggrund for transkønnethed?

Spørgsmål:

Vi hører så meget om transkønnethed, om børn, unge og voksne, som pludselig får den ide, at de er født med et forkert køn. Er der nogen som helst videnskabelig baggrund for at begynde indgreb med hormoner og operationer?

Svar:

Det korte og meget politisk ukorrekte svar er: nej. En god ven og samarbejdspartner, som er biolog, sagde noget i retning af det her til mig: Disse spørgsmål begynder at trænge sig på i skoler og gymnasier. Set ud fra en biologisk synsvinkel kan jeg på to minutter skyde enhver argumentation ned, når det kommer til disse spørgsmål. Der eksisterer to køn, og bortset fra et mikroskopisk antal undtagelser kan det altid fastslås, om man tilhører det ene eller det andet. Der er altså tale om et psykologisk og kulturelt fænomen, når vi lige nu ser en eksplosion af tilfælde af kønsforvirring, men det er naturligvis med risiko for at blive stemplet som intolerant, hvis man siger det.

Det sekulære Danmarks ubetingede accept og normalisering af abort, transkønnethed og homoseksualitet, er dybt forankret i evolutionsteorien. Ifølge evolutionsteorien er vi i bund og grund blot dyr, og den altdominerende tro på Darwins teori har derfor indflydelse på, hvordan vi betragter de førnævnte fænomener. Som Dostojevskij sagde: "uden Gud er alt tilladt", og netop det gudløse verdensbillede åbner for muligheden for, at abort bare er et spørgsmål om fjernelse af noget uhensigtsmæssigt væv, at køn er noget, man selv kan vælge, og at vielse af homoseksuelle bør være en ret, fordi et ægteskab mellem to af samme køn er lige så normalt som et mellem mand og kvinde.



Basis for det gudløse verdensbillede er i høj grad evolutionsteorien.

Det skaber ikke resultater blot at signalere, at man "ikke kan lide" disse fænomener, fordi de er i konflikt med ens kristne tro; der må videnskabelige facts på bordet. Basis for det gudløse verdensbillede er i høj grad evolutionsteorien, som hævder, at liv er et produkt af blinde udirigerede processer. Kampen skal derfor føres på videnskabelig grund, og igen må her henvises til ID-bevægelsen som det eneste effektive middel til at føre denne kamp.

Der er i Danmark desperat brug for en officiel institution, en kristen tænketank, som kan føre kampen imod de nævnte fænomener og den generelle nedbrydning af værdier, som det sekulariserede samfund promoverer. Til det formål er der brug for penge, for ingen skattekroner vil blive afset til den slags; de går jo netop til evolutionsundervisning og øget sekularisering.

Min egen årlige indkomst er på ca. 20.000 kr. (nej, der mangler ikke et nul), og jeg kender ingen kristne, som er så velhavende, at de kan finansiere en sådan kristen tænketank. Men skulle der nu sidde en læser derude, som har nogle millioner i overskud, og som forstår betydningen af, at vi får flyttet kampen over på den videnskabelige banehalvdel – ja, så er opfordringen hermed givet videre.

Karsten Pultz

Skæve vinkler af Torben Osted



Johnnie deler avisen ud

Johnnie Gregersen spiller ishockey, kører taxa og limousine-service – og så deler han Udfordringen ud til en masse mennesker i Rødovre...!

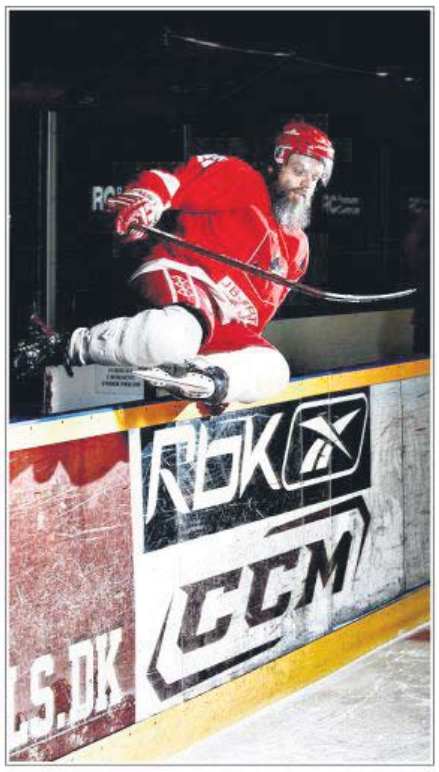

Hvis vi alle var som Johnnie Gregersen, så ville Udfordringen og det kristne budskab hurtigt blive udbredt i Danmark!

Johnnie er privat taxavognmand og har også en lækker hvid Tesla til limousine-service. Firmaet El Limo. Det har tre betydninger, forklarer Johnnie.

– Dels er det spansk. Min kone Martha kommer fra Chile. Dels kører en Tesla jo på EL. Og for det tredje er EL det hebræiske navn for Gud.

Johnnie har for nylig bestilt den nye Tesla X SUV, som er højere og har 4-hjulstræk. Den kostede ca. 1.2 mio. kr., og selv om han kunne få 400.000 for sin nuværende Tesla Sport, så var det lige i overkanten...

Men da troen betyder alt for Johnnie, så bad han simpelthen om et mirakel.

I løbet af den uge bestemte Teslas fabrikant, at den nye model skulle nedsættes med 400.000 kr.! Da buddet på hans gamle Tesla stod fast i en uge, slog Johnnie til. Og sparede altså 400.000 kr.!

Om en måned får han den lækre nye bil leveret som den første i Danmark. Tak Gud!

Men Johnnie er heller ikke bange for at stå op for sin tro. Hvad enten det er i taxaen, eller som ny kandidat for KristenDemokraterne i Københavns omegn – eller når han i flere år har uddelt flere tusinde af Udfordringens jule- og påskeaviser i Rødovre.

– Hvorfor gør du det?

– Det er jo, fordi jeg beder for min by, og jeg holder af de mennesker, som bor her. Derfor vil jeg også gerne, at de får det gode budskab.

Jeg synes, at Udfordringens udadvendte aviser er meget velegnede til at dele ud. Og jeg håber også, at nogle af modtagerne vil begynde at holde avisen. For det er en spændende avis, som kan bruges af alle kirkelige kredse, svarer Johnnie.



Selv om han nu er 56 år, deler han som regel aviserne ud på rulleskøjter.

Sidste år spillede han ishockey 128 dage af året.

Der gror ikke mos på kreative mennesker som Johnnie.

Henri.

BAGSMÆKKEN

De voksnes rækker

Foråret står i konfirmationernes tegn. Så skal onkel Arne, eller hvem det nu er, holde tale og måske byde konfirmanden velkommen i "de voksnes rækker".

I gamle dage blev børn generelt tidligere voksne, fordi de skulle ud at tjene, i lære eller fra starten af vidste, hvilken uddannelse de gik efter. Hvis ordet "voksen" skulle tages for pålydende, betyder det vel at kunne tage ansvar og fungere både med pligter og rettigheder.

Min egen far fik en lighter i konfirmationsgave og stak så til søs. Han fik godt nok voksenansvar og røg smøger, men han var jo ikke kognitivt klar til alle livets små og store spørgsmål.

Jeg har selv fået den vane at sige til folk, der har fødselsdag: Velkommen i de voksnes rækker. Det er ment som en joke, hvis man ellers forstår min særegne humor. Selv er jeg netop trådt ind i de voksnes rækker, idet samfundet har tilkendt mig folkepension.

Da jeg var yngre, var en 65-årig jo en oldsag, men jeg kan afsløre, at jeg i dag synes, at mine jævnaldrende bliver yngre og yngre. For Gud bliver vi ved med at være børn, som han ikke bare opdrager på, men som han kalder ind i sin favn og deri lader os virke med de gaver, vi har fået givet. Med den erfaring, vi har. Hvis vi er velsignede med et godt helbred, så er 65 år eller mere ingen alder.

Paulus skriver til Timoteus: "Lad ingen se ned på dig, fordi du er ung, men vær et forbillede for de troende med dine ord og med dit liv."

For at vende den på hovedet: Lad ingen se ned på dig, fordi du er ældre, men se dig selv som Guds øjesten, som han vil bevare og gøre til en velsignelse. Måske skal du virke på andre måder, end da du var yngre, måske bliver din fornemste opgave at opmuntre og hjælpe samt ikke mindst: at udøve bønnens uundværlige tjeneste.

Du bliver regnet med, for også du har Helligånden.

For årets konfirmander ønsker jeg dem et velsignet liv, hvor de får lov at udfolde sig og blomstre og hver dag mærker Guds kærlighed. Og tag det bare roligt: der er heldigvis længe til, at I træder ind i "de voksnes rækker!"



Af Ole Bering,
Pensioneret lærer

Giv påskeavisen
- til naboer og venner!

Bestil senest tirsdag den 9. april kl. 12.00
- så er du sikker på at få det ønskede antal.

Kun få danskere får gavn af påskens budskab, fordi det vigtigste som regel drukner i alt mulig andet.

Derfor udgiver Udfordringen en udadvendt påskeavis **Palmesøndag den 14. april** - ugen op til påske. Avisen formuleres, så den henvender sig til almindelige danskere.



Påskeavisen kan bestilles senest 9. 4.
på Udfordringens webbutik: Hosianna.dk.
Du kan også skrive til mail@udfordringen.dk
eller ringe på 7456 2202.

Aviserne kan *ikke* bestilles enkeltvis,
men kun i *pakker* til uddeling
- pris inkl. pakkeporto, fx:

10 stk.: 100 kr.
25 stk.: 175 kr.
50 stk.: 250 kr.
100 stk.: 425 kr.
500 stk.: 1650 kr.
1000 stk.: 3200 kr.



Ban Herrens vej i 'ørkenen',
jævn en vej for vor Gud
i det øde land. (Es. 40)

Påskeavisen indeholder:

Interview med musiker Rebekka Kaastrup-Mathew:
"Der er jo håb efter døden"

Poul Henning Krog, læge på psykiatrisk afdeling,
kombinerer psykiatri og tro

Kunstmaler Per Laigaard faldt om,
da han malede om Jesus

Brevkasser af Orla Lindskov og af
Præsten og Psykologen

Peter Østergaard Jacobsen, Sct. Hans Kirke, Odense, skriver *påskeprædiken*

Historien om *Oberammergau* - byen hvor Jesu lidelseshistorie levendegøres hvert 10. år.

Påsken, som *Maria Magdalene* må have oplevet dem.

Kristne *videnskabsfolk* udgiver bog, der viser at troen ikke er en modsætning til videnskab, men en inspiration til nytænkning.

John Nielsen fortæller om *Mirakler* på Grønland og ny stor interesse for kristendommen.

Desuden er der klummer, ungt stof, krydsord, annoncer, m.m. Altsammen velegnet til uddeling.




