...den kristne ugeavis

Udfordringen i Pinsen

Søndag den 9. Juni Uge 24 • 2019 • Årgang 47

Himmelske Dage på Heden

Reportage side 9 og 12-15



Til prologen fra Johannes-Evangeliet "I begyndelsen var Ordet..." blev skuespilleren Mikkel Kaastrup-Mathew hejst ned omgivet af ballet-engle ved "Det Himmelske Show" i Boxen i Herning lørdag.



Ny børnebog til de 2-4årige

Daniel & løverne

En "Klar, Parat, Find!" bog

kr. 49,-

Bestil på:
www.scandinavia.as

Genopslag

bykirken
i favrskov

Er du vores nye fuldtidspræst?

- Har du en nutidig, vedkommende og teologisk velfunderet forkyndelse?
- Har du syn for mission og tjeneste?
- Har du evne til at motivere og lede?

Undersøg om du skal til Hinnerup
- lige nord for Aarhus!

Se mere på
www.bykirkenifavrskov.dk



Dannebrog i 800 år!

Kronik side 7. – Pinseprædiken side 6.

Daniel Toft genvalgt



Daniel Toft Jakobsen (S) blev genvalgt til Folketinget. Han fik i sin egen kreds, Favrskovkredsen på Djursland, 1894 personlige stemmer. Det var flere personlige stemmer end partifællerne Nicolai Wammen og Jakob Ellemann-Jensen, som dog samlet fik flere stemmer.

Den 40-årige kristne politiker blev i begyndelsen af maj portrætteret i Udfordringen under overskriften "Frihedsmanden". Her fortæller han om sine værdier, familien i Øster Snede i Østjylland og arbejdslivet som politiker. Daniel Toft Jakobsen er født på Sjælland, men har læst statskundskab i Aarhus. Han er gift med Mia og parret har tre hjemmeboende børn, som han normalt kan se fra torsdag til mandag. Hver mandag aften skal han nemlig rejse fra Østjylland til København, hvor Folketinget stiller en lejlighed til rådighed for ham.

I sit politiske arbejde for Socialdemokraterne har Daniel Toft Jakobsen tidligere været skoleordfører, og har kunnet tale friskolernes sag. Men da han går ind for friskolerne, blev han i sidste valgperiode nedstemt i sin gruppe og erstattet med Anette Lind, Aalborg, som skoleordfører for Socialdemokraterne.

René Nord Hansen ikke valgt



Sognepræst Rene Nord Hansen blev ikke valgt for de Konservative, som han var opstillet for i Vestjylland.

René er sognepræst i Tjørring ved Herning og var for øvrigt på forsiden af Udfordringen uge 22 i forbindelse med omtalen af kirkedagene. Han var "arvtager" efter Tove Videbæk (Kons.) som ikke genopstillede.

Mette Dencker valgt



Mette Hjermind Dencker (DF), som fik genoprettet morgenandagten i Folketinget, blev valgt trods partiets store tilbagegang.

Derimod må Mettes mand, Mikkel, der var valgt i København, sige farvel til Folketinget.

Tom Eriksen ikke valgt



Venstres kirkelige kandidat i Esbjerg, Tom Eriksen, blev trods partiets fremgang ikke valgt til Folketinget.

Den nye og ret ukendte kandidat var i konkurrence med Venstres sværvægtere Ellen Trane Nørby, Anni Matthiesen, Eva Kjer Hansen, Hans Chr. Schmidt og Ulla Tørnæs om de 6 pladser.

Personalechef er nyt medlem af Børkop Højskoles bestyrelse



Karen Storgaard Larsen fra Kolding indtræder i bestyrelsen for Børkop Højskole.

Karen er 40 år og bor i Kolding. Hun er uddannet som cand.scient.pol. fra Aarhus Universitet og arbejder som personalechef i Aabenraa Kommune. Hun har i mange år indtil 2015 været menighedsrådsformand ved Kristkirken i Kolding.

Karen, der selv har været elev på højskolen, kommer til at sidde på det ene af elevforeningens 2 pladser i højskolens bestyrelse. Hun overtager pladsen i bestyrelsen efter missionær Brian Madsen, der nu har ønsket sig afløst.

Karen er gift med Ole Noermark Larsen, der er journalist på bladet IMpuls.

Bodil

Udfordringen er en **selvejende** fælleskirkelig ugeavis med stof fra både **frikirker og folkekirken.** Avisen finansieres af abonnement og annoncer og er **uafhængig** af såvel kirker som organisationer.

Telefon: 74 56 22 02 – Mail@Udfordringen.dk
Telefonerne er normalt åbne fra kl. 10-15.
Adresse: Jernbanegade 1, 6070 Christiansfeld.
Find øvrige oplysninger i kolofonen inde i avisen.

Læs også avisen på Udfordringen.dk

Brugernavn: udf-net Kodeord i juni: sendebud
Kodeordet for juni gælder til mandag den 1/7 kl. 9.

Ugens profil: Peter Hedelund

Fra Euroclass til MAF



Peter Hedelund bliver ny generalsekretær.

Peter Hedelund skal stå i spidsen for den kirkelige flyorganisation MAF Danmark. Han kommer fra en stilling som leder af efterskoletilbuddet Euroclass.

"MAF gør en kæmpe indsats blandt andet ved hjælp af fly for at nå ud med næstekærlighed til jordens fjerneste egne. Jeg glæder mig meget til at selv blive en del af denne handlekraftige organisation," siger 45-årige Peter Hedelund.

Det var en enig bestyrelse, som valgte Peter Hedelund til jobbet blandt mange kvalificerede kandidater.

"Jeg er personligt meget glad for, at det er lykkedes at rekruttere en så velkvalificeret profil som Peter Hedelund, der som ny generalsekretær vil komme til at repræsentere MAF Danmark," siger formanden for MAF Danmarks bestyrelse, advokat Martin Gräs Lind.

"Peter har fortalt, at hans hjerte hoppede et par gange, da han læste stillingsopslaget, for han vidste med det samme, at det var et job for ham. Så det er et gensidigt match," siger Gräs.

Vant til at arbejde på tværs af kulturer

Peter Hedelund er oprindeligt uddannet som socialrådgiver, men har de sidste 11 år været leder af 10.klasse-tilbuddet Euroclass, som er tilknyttet den kristne efterskole Kildevæld i Kolding.

"Euroclass er en rejsende efterskole, og som leder dér har jeg skabt netværk og samarbejdet med kirker, skoler og organisationer i mange forskellige lande. Den erfaring kan jeg trække på i MAF, som jo også arbejder på tværs af kulturer og i samarbejde med et utal af partnere," siger Peter Hedelund, som også tidligere har arbejdet en periode som præst i Apostolsk Kirke i Kolding.

Han glæder sig til at komme i gang med at gøre MAF's arbejde kendt blandt nye målgrupper.

"I og med at MAF både arbejder med mission og humanitær hjælp, kan MAF Danmark komme til at stå stærkere herhjemme – både i forhold til profilering og opbakning. Især tror jeg på, at MAF's arbejde har en stor uudnyttet appel til børn og unge, siger Peter Hedelund.

Peter Hedelund er gift med Sarah, og sammen har de fire børn. Sarah er bl.a. meget aktiv i børnekirken.

Peter tiltræder som generalsekretær for MAF Danmark den 1. august.

Henri.

Jens-Henrik Kirk blev ikke valgt

De konservatives store fremgang gavnede ikke Mariager-forstander.

Jens-Henrik Kirk, som har været forstander for pinsekirkernes efterskole i Mariager i 15 år blev alligevel ikke valgt til Folketinget for Konservative, som det ellers var ventet.

Allerede i november 2018 meddelte han bestyrelsen for Mariager Høj- og Efterskole, at han ønskede at satse fuldtids på politik og sagde op.

Jens-Henrik Kirk fik ved kommunevalget i 2017 et meget flot resultat og blev valgt - efterfølgende også som 2. viceborgmester.

Da han meddelte, at han ville gå fuldtids ind i politik, sagde han:

- Jeg ønsker med passion, drive og engagement at påvirke dansk politik med de værdier, jeg tror på, og jeg vil arbejde for at styrke familierne i Danmark. Går det familierne godt, går det Danmark godt, sagde Jens-Henrik Kirk.

Da han blev ansat som forstander i 2005, var Kirk Danmarks yngste efterskoleforstander med kun 27 år. I hans tid er elevtallet markant steget til 163 elever.

Jens-Henrik Kirk blev opstillet for de Konservative i Nordjylland, og han mente selv, at han havde en rimelig chance for at genvinde partiets mandat, som bl.a. Lene Espersen tidligere har siddet på. Også Daniel Rugholm, som nu er i FN, har været valgt her.

Kirk havde sikret sig, at partiets formand Pape var indforstået med, at Kirk stod fast på sine etiske og kristne holdninger.

Men der kom til at mangle ca. 300 personlige stemmer. De Konservatives mandat gik i stedet til Per Larsen.

- Det er jo ikke altid, at vores drømme går efter bogen, siger Kirk til Udfordringen.

- Jeg er naturligvis ekstremt skuffet, og jeg havde ikke ventet, at det skulle blive så tæt. Det ærgrer mig også, at andre kirkelige kandidater som Rene Nord Hansen i Vestjylland og Marie Høgh i København ikke er blevet valgt.



- Men hvad så nu? Du har sagt dit job op som forstander?

- Ja, jeg har ingen Plan B, indrømmer Jens-Henrik Kirk, som dog har sit politiske hverv som viceborgmester i Mariager kommune.

Henri Nissen.

Nye forstandere på Sydvestjyllands Efterskole

Sydvestjyllands Efterskole har ansat Heidi Holm og Tonny Dall Sørensen som skolens nye forstanderpar fra skolestarten den 1. august i år.

Heidi og Tonny (43 år) vil sammen med de 2 yngste af deres 3 børn, Matilde (14 år), Marius (17 år) og Melissa (20 år), flytte fra Haderslev og ind på Bramming Hovedgård for være klar til at tage imod det nye elevhold i august.

Erfarne ledere

Heidi og Tonny har begge en bred erfaring og relevante uddannelser indenfor arbejdet med unge. Heidi har en lang karriere bag sig som lærer og speciallærer og har suppleret med et diplom i specialpædagogik.

Tonny Dall Sørensen har en bred ledererfaring fra sin tid som ungdomskonsulent og senere som landsleder for Indre Missions Ungdom. Derudover har han arbejdet som lærer og senere som forstander på Sommersted Efterskole. Af uddannelse kan bl.a. nævnes diplom i ledelse.

Tonny har endvidere udgivet bogen "Den autentiske leder".



Heidi er lærer og speciallærer og har suppleret med et diplom i specialpædagogik. Tonny har været ungdomskonsulent og senere som landsleder for Indre Missions Ungdom. Han har også arbejdet som lærer og været forstander på Sommersted Efterskole.

Selv om Tonny tidligere har været formand for bestyrelsen på SE, er han blevet valgt ved en fair og professionel ansættelsesproces, understreger bestyrelsen for Sydvestjyllands Efterskole.

Bodil

Fra morder og bandemedlem til missionær

Tidligere bandemedlem og morder Wilfredo Gomez besøgte i sidste uge Himmelske dag og Kirken i Kulturcenteret. I Danmark er han kendt fra DR-Horisonts udsendelse "Fra morder til missionær".



I et fængsel i El Salvador sagde Wilfredo Gomez ja til Jesus og farvel til 22 år med bander og mord. Efter sin løsladelse blev han missionær - og hjælper nu andre med at holde sig væk fra kriminalitet.

Af Tina Varde

Wilfredo Gomez – eller broder Wilfredo, som han i dag kaldes, kender til at ramme bunden. Og til at rejse sig op igen takket være Jesus.

Som barn havnede han i et bandemiljø i USA, hvor han fik tilnavnet "Bødlen", fordi hans opgave blandt andet var at skyde narkohandlere, der ikke ville betale.

Forleden talte han i Kirken i Kulturcenteret i København, hvor præsten Jarle Tangstad undervejs fortalte lidt om hans baggrund:

– Wilfredo Gomez er vokset op hos sine bedsteforældre i El Salvador. Da han var 7-8 år gammel blev han sendt til USA - over til sine forældre, der kæmpede for at klare sig. Forældrene var skilt og måtte arbejde dobbelt. Han var derfor overladt til sig selv på gaden, hvor han altså havnede i bandemiljøet.

Wilfredo Gomez røg i fængsel, og mens han afsonede sin dom, blev han udvist til El Salvador, fordi kriminelle bandemedlemmer blev sendt retur til hjemlandet.

Her fortsatte han med sin kriminalitet og havnede snart i fængsel igen.

– Gud fandt mig et sted, hvor ingen andre ville lede efter nogen. Jeg var i fængsel, ingen besøgte mig, og efter 22 år med bandeliv – stoffer, alkohol, penge, sex og mord – var jeg alvorligt syg. Tuberkulose. Jeg havde tabt mig meget og var døende.

– Selv min mor havde opgivet mig på det tidspunkt: "Min søn, jeg er ked af det, men jeg tror aldrig, du forandrer dig", sagde hun.

– Der var ingen, der ønskede at give mig medicinsk hjælp. Jeg tror, at selv min egen bande bare ventede på, at jeg skulle dø, fortæller Wilfredo Gomez.

Men så var der en kristen, som gerne ville bede for den syge fange.



Wilfredo blev interviewet af Peter Mygind i det Himmelske Show i Boxen i Herning under Himmelske Dage på Heden.

– Mit svar var i første omgang som altid nej. Men kristne er meget ihærdige og giver ikke bare op med mennesker.

– Mit svar var i første omgang som altid nej. Men kristne er meget ihærdige og giver ikke bare op med mennesker. Til sidst fik han mig: "Ok, så bed for mig, så jeg kan dø i fred", sagde jeg … Jeg modtog Jesus, og mit liv forandrede sig! siger missionæren fra El Salvador.

Og dét er ingen overdrivelse. Udover at han blev rask, kom han også ud af kriminalitet og viede sit liv til at hjælpe andre bandemedlemmer til tro.

Stod frem i tv-udsendelse

I en dansk dokumentar på DR i 2018 (Horisont): "Fra morder til missionær", forklarer Wilfredo Gomez, at han føler, han er blevet straffet for sine kriminelle handlinger. Som han siger: "Gud har haft fat i mig".

Ifølge udsendelsen var han stadig et aktivt bandemedlem, de første fire år i fængslet i El Salvador, hvor han afsonede en dom på ti år. Da han sagde ja til Jesus, var der omkring 60-70 kristne fanger i fængslet. Nu er tallet oppe på 1470 fanger, der kalder sig kristne og søger at ændre deres liv.

Fangers vilkår i fængsler i El Salvador kan være særdeles ukristelige - med minimal plads og adgang til rent vand og toiletter… Der skal ikke stor fantasi til at forestille sig, hvor stor betydning det så har, når had mellem de indsatte erstattes med tilbedelse af Gud, næstekærlighed og sammenhold.

Da Wilfredo senere blev løsladt, søgte han ly i en lille kirke, hvor han i dag hjælper andre med at holde sig til Jesus - og væk fra bandemiljøer.

Et nyt liv

Hans forhold til moderen har taget en rørende drejning.

Inden Wilfred Gomez for nylig rejste til Danmark, talte han i telefon med sin mor, der bor i USA. "Søn, jeg er stolt af dig", sagde hun til ham i løbet af samtalen.

Helligånden kan være særligt nærværende de steder, hvor nøden er størst:

Wilfredo Gomez følte sig straks hjemme i den store danske kirke, hvor han bemærkede, at Helligånden føltes meget nærværende – på samme stærke måde, som han oplevede i fængslet, hvor Gud fik sit tag i fangerne.

Broder Wilfredo glædede sig over at se så mange forskellige nationaliteter i menigheden og talte veloplagt, selvom han først var ankommet klokken tre om morgenen efter nogle hæsblæsende dage med besøg i Boksen i Herning, hvor han talte til Himmelske Dage:

– Det er heldigt, at Gud kan bruge sådan en som mig: Med en twisted fortid - og afvist af familien. For så kan Gud også bruge dig.

– I dag har jeg en kirke, hvor nogle er ved at få fjernet tatoveringer i ansigtet, for nu vil de gerne have jobs og kunne tage i parken med deres børn. Og jeg tror, at hvis vi kan nå bare en af dem, så kan vi ændre en hel familie … en hel by, en hel nation, forklarer han.

Desværre bliver de tidligere bandemedlemmer til tider slået ihjel for deres tro - eller på grund af deres fortid.

– Nogle gange forsøger bander også at lægge pres på mændene for at få dem tilbage. Men vi er overbeviste om, at vi er nye skabninger!

– Jeg tilhører ikke længere bandemiljøet. Jeg tilhører Guds rige. Ja, nogle bliver dræbt, men uanset hvad der sker, så vil jeg hellere huskes som Guds barn end som en kujon!

– Det er heldigt, at Gud kan bruge sådan en som mig: Med en twisted fortid - og afvist af familien. For så kan Gud også bruge dig.

I kirken, hvor han søgte ly efter løsladelsen, er han i dag en af de drivende kræfter, der støtter tidligere bandemedlemmer i at leve i overensstemmelse med deres tro.

– Nu siger selv rivaliserende bander: "Vi vil også ha' det! ... være en del af Guds rige". Mit svar er: "Velkommen", siger han.

Ikke alle kristne kan dog rumme dem, som har brug for støtte, når de vender ryggen til bander.

– Nogle af middelklassefolkene, der så mennesker med tatoveringer, var bekymrede over dem, de sad ved siden af. De forlod kirken.

– Jeg har en seniorpræst over mig - og du må adlyde din præst, som spurgte: "Har du styr på det, du laver?".

– "Nej, men jeg gør det … skal jeg stoppe?" spurgte jeg. "Nej, Gud gør det", svarede seniorpræsten.

– Nu er menigheden vokset – og mere end halvdelen er "sådan nogle mennesker", fortæller broder Wilfredo.

For ham er noget af det sværeste, når folk – også kristne - ikke tror på, at et menneske kan eller har forandret sig.

Et perfekt sted

– Kirken er ikke perfekt, men den er det perfekte sted for mennesker, som ikke er perfekte.

– Jeg er kommet hertil for at fortælle, at det er ok at være anderledes. Vi prøver altid at blive accepterede, så folk kan li' os – og vil gerne ligne andre. Men vi kan aldrig tilfredsstille andre. For de er ikke perfekte, så de prøver at finde det i andre. Og når de ikke finder det, så føler de sig bedre…

– Vi forestiller os, hvordan andre er – og for det meste tager vi fejl. Ingen kender dig bedre end Gud.

– Nogle gange begår vi kristne også den fejl at profilere manden i kirken - og at "vi har denne her totale åndelige velsignelse"… Og "JEG VED, hvordan kristne skal være", påpeger broder Wilfredo.

I stedet for at ophøje os selv og dømme andre, bør vi hellere hver især først og fremmest koncentrere os om at lytte til Helligåndens anvisninger.

– Profeten Samuel var hadet af Gud, fordi han ikke adlød. Gud afviser dig, hvis du er ulydig, understreger broder Wilfredo.

Den 42-årige missionær fra Mellemamerika er i dag gift og har en lille datter.

Et par timer efter den bevægende gudstjeneste skulle manden, der gik fra at være Wild Fredo til broder Wilfredo, også tale på Den Røde Plads på Nørrebro.

UGENS KLUMME

Et nyt gearskifte

Herren taler til dig, som har stået i en tjeneste for Herren i Danmark. For Herren kalder dig i denne tid til et NYT gearskifte!

Det bliver en sommer og et efterår, siger Herren, hvor din tjeneste skal gå fra 3. til 5. gear! Ja, nogle vil endda mærke det som at gå fra 1. til 5. gear! Så stort et spring inviterer Herren dig til at tro, at Han har for dig og din tjeneste i tiden fremover!

"For det Jeg har skabt og kaldet dig til, det som kun du kan udføre for mit Rige, siger Herren, bliver først rigtig synligt i de år, som kommer nu. Det er som en appelsin, som først er moden nu. Den skrælles, og kødet kommer endeligt til syne! Den vigtigste del af dig, som var gemt bag den ydre skal, bringer Jeg nu ud i lyset, siger Herren".

Kald forløses overalt i Norden

Jeg ser ledere, som skriver bøger på ny, prædikanter som får invitationer fra byer og nationer, unge teenagere som leder deres generation til Jesus, unge mødre som starter Bibel-studiegrupper, fædre som helbreder de syge, modne mænd som Herren kalder, ligesom profeten Amos, midt i forretningsverdenen, til at tale Herrens ord til deres generation. Et herligt boost af kristne sangskrivere, som udgiver radio-hits, der vækker hjerterne i en hel nation…

"For jeg har taget dig fra ilden og prøvelsens tid og skrællet alle dine egne ambitioner af, siger Herren. Og du gav næsten op... Du følte det, som var du blevet slået i gruset og aldrig skulle rejse dig igen. Men jeg bad for dig, at din tro ikke skulle svigte, siger Herren. Og selvom din fjende fik sin vej for en tid, så er det MIN tid NU, siger Herren!

For jeg har fundet dig værdig til at stå i tro for mig, siger Herren, Jeg i dig, og du i mig! – Gør dig klar, for du har ikke levet dine bedste år endnu. Jeg har bevaret dig til netop DENNE tid – for Jeg gemmer altid den bedste VIN til sidst".

Herligheden i dine sidste år, skal blive større end i dine første", siger Herren. Grib om tenen igen, for jeg sender dig på ny, i et langt højere gear og i en langt stærkere salvelse end før.



Af Pernille Liland
Leder af Nordic Prophetic Network

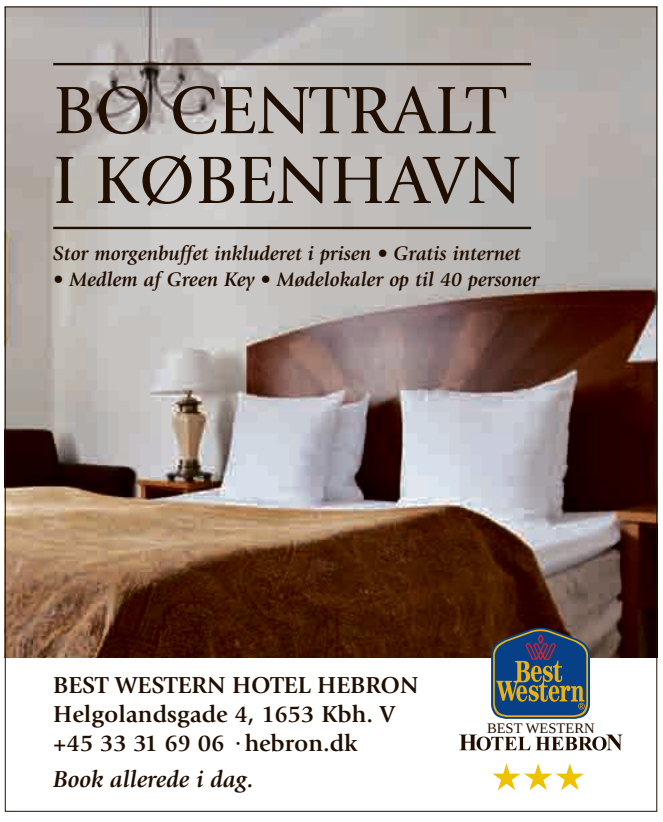

KD manglede kun 196 stemmer i at få 3 folketingsmedlemmer

KristenDemokraterne gik frem i hele landet. Det blev til 61.208 - en fordobling i forhold til sidste valg i 2015. Men det var ikke nok til at nå over spærregrænsen.

– Det er en mærkelig følelse, når vi har brugt alle de ressourcer, vi havde til rådighed, og har oplevet så usædvanlig stor opbakning, så alligevel at gå glip af kredsmandatet på grund af et par hundrede stemmer.

Det sagde spidskandidaten i Vestjyllands storkreds, Kristian Andersen, til Udfordringen morgenen efter valget.

Selv om partiet fordoblede stemmerne i Vestjylland og gik frem til 17.012 stemmer, og både DR og TV2 regnede med, at KD fik et kredsmandat, så glippede det alligevel. De Radikale fik nemlig overraskende 17.206 stemmer og tog derfor kredsmandatet.

Selv om KD ikke på landsplan nåede op på de 2 pct., ville partiets 1.8 pct have givet 3 mandater - i Vestjylland, Sydjylland og Østjylland - hvis blot KD havde erobret et kredsmandat.

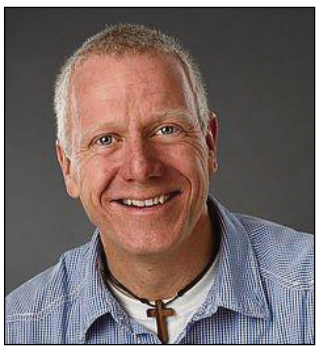

- Jeg er både skuffet og tilfreds, siger Kristian Andersen.



- Vi gik massivt frem i hele landet, siger Isabella Arendt.

– Jeg er da skuffet på de 61.208 vælgeres vegne, som har stemt på KD. Men jeg er alligevel glad og tilfreds med det gode resultat, vi har opnået.

For det viser jo, at det kan lade sig gøre. Og det er et godt afsæt til at prøve igen.

Personligt går jeg ikke i stå af det her. Jeg har under valget sagt, at jeg efter sommerferien skal arbejde med børn, unge og familiers trivsel. Enten i folketinget eller i min nye stilling som familiekonsulent i Luthersk Mission.

Allerede før valget besluttede min kone Emma og jeg, at vi efter 20 år på efterskolen Solgården ville stoppe til sommer, fortæller Kristian Andersen (51 år).

Isabella: Skuffet

– Vi står tilbage med to lige stærke oplevelser dagen derpå, siger fungerende landsformand Isabella Arendt.

– Vi fik ikke mandater. Det havde vi regnet med, og det er vi selvfølgelig skuffede over.

Samtidig er vi går massivt frem i hele landet. Vi har skabt en bevægelse, og tusinder har for første gang sat deres kryds ved KD. Det er vi taknemmelige for og stolte af.

Mange frivillige har båret med - de fortjener en stor tak. Nu skal vi tænke os om. Og så vil landsmødet træffe beslutninger og evaluere valget til oktober.

– Stiller du op som formand?

– Det skal hele partiet have lov at tænke over, og jeg vil ikke konkludere noget endnu. Det er HBs og landsmødets beslutning alene. Ikke min, siger hun.

Marianne Karlsmose glæder sig over, at stemmetallet i Sydjylland, hvor hun var spidskandidat, blev fordoblet.

Henri.

Fond og forening vil starte kristne børnehaver

Borgfonden og Foreningen af Kristne Friskoler vil sammen etablere flere børnehaver.

I samarbejde med Borgfonden vil Foreningen af Kristne Friskoler etablere kristne daginstitutioner. FKF har ansat en erfaren leder, Carsten Vesterager, i stillingen som dagtilbudskonsulent fra 1. juni 2019.

"Jeg skal ud og undersøge terrænnet: Hvor er der spirer, som kunne blive til en børnehave? Det kan være i forbindelse med kirker eller en gruppe af forældre, som har en drøm – eller i forbindelse med en allerede eksisterende kristen friskole. Jeg vil gerne inspirere og hjælpe med at fjerne forhindringer", siger Carsten Vesterager, der har været leder af en kristen daginstituion og SFO i Randers.

Ved friskolerne

Foreningen af Kristne Friskoler har ansat Carsten Vesterager for at understøtte etablering af endnu flere børnehaver og vuggestuer - både i forbindelse med nuværende 34 kristne friskoler og i områder, hvor der i dag ikke er friskoler og kristne børnehaver.

Desuden skal Carsten Vesterager opsøge eksisterende kristne børnehaver og skabe kontakt mellem disse. Ud fra deres ønsker og ideer etableres kursusvirksomhed, der både inddrager ny viden, men også formidler best-practise imellem institutionerne.



- Kirker, forældregrupper eller en kristen friskole kunne være grundlag for en ny kristen daginstitution, siger Carsten Vesterager.

Der inspireres og motiveres til at oprette nye tilbud om forældrekurser, parterapi og netværk mellem institutionerne.

Friskoleloven

Flere kristne friskoler har oprettet børnehaver og vuggestuer - og flere er på vej. Det fortæller Hans Jørgen Hansen, sekretariatsleder i Foreningen af Kristne Friskoler.

"Siden en ændring af friskoleloven i 2005 gav mulighed for, at friskoler kunne etablere daginstitutioner, har flere og flere friskoler - også de kristne - oprettet børnehaver og vuggestuer" siger Hans Jørgen Hansen.

Borgfonden

Borgfonden har som et mål at oprette flere kristne daginstitutioner, så derfor var det helt oplagt at etablere et samarbejde med FKF.

Borgfondens direktør Johannes Norgaard Mortensen udtaler: "Projektet skal fjerne forhindringer for oprettelse af flere kristne dagtilbud og styrke det enkelte dagtilbuds omsorg for barnets dannelse og familiernes trivsel. Vi er trygge ved, at FKF magter denne vigtige opgave."

Meningsfuld stilling

Carsten Vesterager har ledererfaring fra både private og kommunale daginstitutioner - og er i dag leder af Randers Kristne Friskoles daginstitution. Han glæder sig til at komme i gang med arbejdet:

"Det er nok den mest meningsgivende stilling, jeg nogensinde har set. Jeg havde svært ved at lade være med at søge, selvom jeg har et meget meningsfyldt job nu", siger Carsten Vesterager.

Sekretariatsleder Hans Jørgen Hansen håber, at man rundt om i Danmark vil tage godt imod Carsten Vesterager.

"Tiden er moden til, at flere kristne forældre tager initiativ til at oprette børnehaver. Med Carsten Vesterager har vi fundet en konsulent, som både har den nødvendige viden, erfaring og lyst, så der kan blive oprettet flere kristne daginstitutioner. Jeg har store forventninger til, at der kommer til at ske meget".

Bodil

C. Vesterager og FKF

Carsten Vesterager har siden 2013 været leder af Randers Kristne Friskoles daginstitution og SFO. Fra 2005-2012 var han leder af en kommunal daginstitution i Randers. Han har derudover en diplomuddannelse i ledelse.

Foreningen af Kristne Friskoler:

FKFs formål er at etablere kristne friskoler og bistå dem med blandt andet politiske, pædagogiske og administrative opgaver.

Foreningen organiserer 34 skoler med ca. 7600 elever og 800 ansatte.



Korshærschef Helle Christiansen, Kirkens Korshær.



Jann Sjursen, formand for Rådet for socialt udsatte.

Kirkerne bør huse fattige

Der bliver flere og flere fattige i Danmark. Det er et alvorligt problem, for Danmark har også skrevet under på FN's 17 verdensmål, hvoraf det første hedder, at man vil bekæmpe fattigdom.

– Verdensmålene gælder også i Danmark. Hvorfor oplever vi så, at flere familier i Danmark lever i fattigdom? spurgte korshærschef Helle Christiansen, da Kirkens Korshær lørdag havde indbudt til paneldebat om udsatte familier.

Panelet bestod af Jann Sjursen, formand for Rådet for socialt udsatte, Signe Munk, næstformand i SF og Jonas Jakobsen, leder af Kirkens Korshærs arbejde i Aalborg. Også Christian Langballe, folketingsmedlem for Dansk Folkeparti, skulle have været i panelet, men han havde sendt afbud.

De tre i panelet var ikke i tvivl om, at fattigdommen er voksende i Danmark.

– Det er dybt godnat, at vi i Danmark ikke kan få en fast grænse for, hvem vi kan kalde fattige. Politikerne har derfor ikke en mulighed for at vise FN, om vi lever op til vedensmålene, sagde Jann Sjursen.

Jonas Jakobsen kunne fortælle om, hvordan Kirkens Korshær i Aalborg i øjeblikket har kontakt til cirka 200 socialt udsatte familier, og antallet stiger.

– Fattigdom er en realitet. Vi møder familier, der ikke har penge til tøj, til børnefødselsdage, til det, der gør et værdigt familieliv. Vi oplever i stigende grad, at kommunen henviser familier med nyfødte til os, fordi der ikke er penge til barnevogn og den slags.

Heldigvis har vi vore genbrugsbutikker, så vi kan lave en startpakke, men det er faktisk ikke derfor, vi har genbrugsbutikker, sagde Jonas Jakobsen.

Kontanthjælpsloftet

Alle i panelet var enige om, at kontanthjælpsloftet er en væsentlig grund til voksende fattigdom.

– Kontanthjælpsloftet, der kun har bragt ganske få flere i arbejde, gør, at flere og flere børn betaler prisen. Og hvert eneste år, et barn lever i fattigdom, giver mærker resten af livet.

Der var således enighed om, at problemet med fattigdom i høj grad er politisk. Men også andre dele af samfundet kan gøre en indsats. Det gælder blandt andet, at erhvervslivet bliver bedre til at tage flere udsatte ind på arbejdspladserne.

– Ude i de mindre samfund er man nok bedre til at finde plads. Den lokale håndværker, der kender mennesker i deres lokalsamfund, er ofte villig til at finde plads til dem, der måske ikke er 100 procent effektive. Det er hensyn, man i de store koncerner har svært ved at tage. Og det er i de store kommuner ofte de store koncerner, der vinder opgaverne, sagde Signe Munk, der ud over at være folketingskandidat også har været byrådspolitiker i Viborg.

Kirkerne har plads

Også i kirkerne kan vi blive bedre til at gøre en indsats, mente Jann Sjursen.

– Kirkerne har fantastiske faciliteter at sætte i spil for udsatte. Det kan godt være, at de udsatte måske ikke har været dem, der har slidt mest på kirkebænkene, men derfor kan vi da godt indbyde dem til at slide på de andre faciliteter. Udsatte føler sig ofte udskammede, og der kan kirken selvfølgelig også gå ind, for Det er jo kirkens budskab, at vi alle er lige, sagde Jann Sjursen.

Kirkedage/red.

Se økonomien i troens lys

Ligesom teologien er for vigtig til at overlade til teologerne, er økonomien for vigtig til at overlade til økonomerne. Kirker og menigheder skal blandet sig i debatten om økonomi og fordelingspolitik.

Det var der enighed om i det store telt på Mulighedernes Marked, da forlaget Eksistensen havde debat med nogle af bidragyderne til forlagets nye bog "Økonomi og kristendom" med journalistens Anders Laugesen som ordstyrer.

Økonomiprofessoren Jesper Jespersen, teologiprofessoren Peter Lodberg og formanden for Dansk Diakoniråd Jens Maibom var rørende enige om, at økonomerne har fået for stort et ord at skulle have sagt i samfundsudviklingen og forståelsen af menneskelivet.

Jesper Jespersen gjorde opmærksom på, at al økonomisk tænkning bygger på tre dogmer: 1) Mennesket er selvisk og grådigt, 2) kun marked og konkurrence skaber vækst, 3) kun det, der kan gøres op i penge, tæller i samfundet.

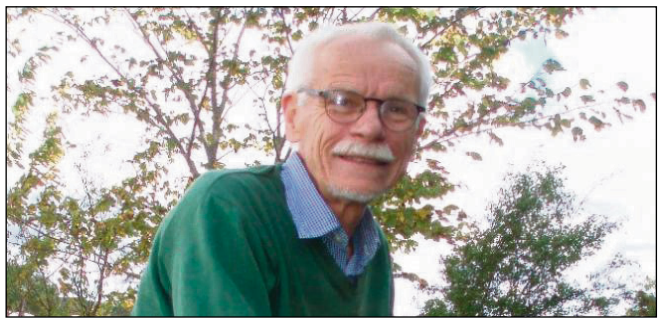

Økonomisk tænkning bygger på grådighed og at kun penge har værdi, sagde økonomiprofessor Jesper Jespersen.

– Det vil sige, at fællesskabet er en omkostning. Når det kun handler om det enkelte menneskes egen grådighed, kan det faktisk ikke betale sig at gøre en indsats for at redde kloden. Kirken er forpligtet til at gå ind i dialog om det, sagde Jesper Jespersen blandt andet.

Jens Maibom gjorde opmærksom på, at fattigdom og ulighed stiger.

– Kirken skal genoptage kollekten og kirkebøssen, sagde Jens Maibom.

Det var en opfordring, Peter Lodberg kunne bakke op om.

– Kirken skal ikke konkurrere med velfærdssamfundet. Det skal være, at vi deler nadveren med alle, sådan som den oprindelige tanke var. Jeg har haft fornøjelsen af at holde et foredrag for det biskoppelige udvalg, der skulle lave oplæg til nadverritual. Der sagde jeg, at indsamlingen bør være en del af nadveren. Nu kan I prøve at se i rapporten fra udvalget, hvor meget af den idé, der er kommet med, sagde Peter Lodberg.

– Vi har i samfundsøkonomien fået indbygget en motor, der genererer værdi af sig selv. Økonomi er blevet noget, der bygger på tal og forventninger om fremtidige værdier uden sammenhæng med mennesket. Det er det, vi i teologien kalder afguderi, sagde Peter Lodberg, som blev suppleret af Jesper Jespersen:

– I økonomien er det afgørende blevet, at vi skal danse stadigt hurtigere omkring guldkalven.

Jens Maibom tilføjede:

– I skal sætte det her på dagsordenen i jeres kirker og menigheder. Vi skal sige højt, at vi har et problem.

Kirkedage/red.

Brødremenighedens Danske Mission har haft et godt år

Ved missionsfesten søndag den 26. maj i Christiansfeld kunne generalsekretær Jens Peter Rejkjær fortælle, at BDM kom styrket ud af året med overskud, udsendelse af et nyt missionærpar og en millionarv, som åbner op for nye muligheder.



- Mission er at finde ud af, hvad Gud gør og tilslutte sig, sagde Jens Peter Rejkjær i sin årsberetning på BDM missionsfest.

- Mission er at finde ud af, hvad Gud gør og tilslutte sig, indledte Jens Peter Rejkjær sin årsberetning på generalforsamlingen. Han udtrykte stor taknemlighed over året, der gik. En arv på over 3 millioner kroner gør BDM i stand til i de næste år at øge indsatsen og hjælpe flere steder.

Allerede i 2018 kunne BDM akut hjælpe kirkerne i Burundi og Rwanda med køb af nye byggegrunde, så kirkerne kunne bevare deres status som kirker i disse lande under en ny og mere restriktiv lovgivning.

- Selvom BDM ikke er et stort missionsselskab, når vi langt ud, pointerede Jens Peter Rejkjær og fortalte om nye behov, der skal afhjælpes i 2019: "Vi er allerede godt i gang med året. Vores sundhedsprojekt er netop søsat i DR Congo, og herhjemme ser vi med forventning frem mod missionskonferencen i efteråret i samarbejde med All Nations Christian College, London".

BDMs opgave er at være deltagere i Guds mission i verden, understregede formanden, Jørgen Bøytler, i sin formandsberetning.

- Hvor vi end er, med vores forskellige gaver, kan vi blive involveret i Kristi mission, sagde Jørgen Bøytler. Han pegede på, at missionsbefalingen er en væsentlig del af BDMs kald i dag, særligt i lande som Tanzania, DR Congo og Albanien, hvor BDM arbejder tæt sammen med de lokale Brødrekirker.

Jørgen Bøytler rundede sin beretning af med en stor tak til BDMs mange venner, bestyrelse, ansatte medarbejdere, udsendte missionærer og ikke mindst alle volontører og andre frivillige, som på forskellig vis har gjort en indsats i årets løb.

Udover årsberetningerne bød missionsfesten også på en bedre middag, indslag fra et voksende arbejde blandt BDMs unge samt missionærhilsner og korte film fra et par af BDMs missionsområder. Ved generalforsamlingen blev BDMs årsregnskab for 2018 godkendt med et positivt resultat på 402.000 kroner.

Bodil

200 tilmeldte til Plus-Oase

Der bliver ved med at komme tilmeldte til den alternative lille Plus-Oase på Rudehøj Efterskole i uge 27.

Selv om idéen med lejren bl.a. er, at den skal være overskuelig for alle deltagere, så er man nu tæt på 200 tilmeldte, hvor man sidste år lå på lidt over halvdelen.

Da efterskolens værelser var fyldt op, lejede man sig derfor ind på handelsskolen i Odder, som har over 50 hotel-værelser. Desuden er man nu begyndt at tage campingfaciliteter mere i brug.

- Det er ikke noget problem med flere tilmeldte, siger lejrchef Verner Andersen dog. - Vi skal nok finde plads til alle. Og vi håber også, at mange gæster udefra vil komme til de gratis møder i løbet af ugen. I år bruger vi hallen, hvor der er plads til mange flere.

Den *store* SommerOase, hvor der kommer op til 5.000 i løbet af en uge, holdes igen i år på Bygholm Landbrugsskole udenfor Horsens i uge 29.

Henri.

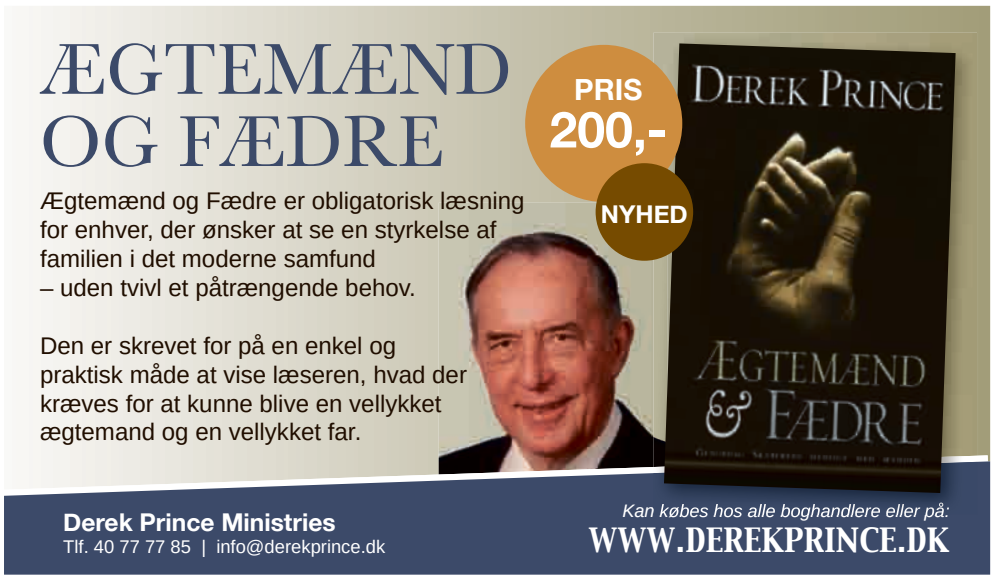

LEDER

Kristendommen ignoreres af de fleste medier

I Kristi Himmelfarts-ferien var der et kæmpestort arrangement i Herning. Formentlig deltog omkring 20.000 mennesker. Der foregik ikke færre end 425 møder og events rundt om i byen. Lørdag aften var der alene 8.500 mennesker til et show i Boxen i Herning. – Men har du set noget om det i tv eller læst om det i din avis...?

I hvert fald er det meget småt, hvad der er kommet ud, selv om arrangørerne gav fri adgang til alt og stillede billeder til rådighed for pressen.

Hvad kan forklaringen nu være på, at medierne åbenbart ikke er interesserede i at dække dette store folkelige arrangement?

Var det, fordi det var kristent?

Medierne har vænnet sig til, at kirke og kristendom er en privatsag. Tabu. Og selv om de fleste danskere fortsat er medlemmer af folkekirken eller en anden kirke, så bliver "de kristne" fortsat betragtet som en minoritet, som helst skal overses.

Derimod er det meget let for andre minoriteter at få omtale.

Bring det himmelske show på DR eller TV2

Hvis man oplevede "det himmelske show" lørdag aften eller så life-streamingen af det på YouTube, så vil man sikkert give mig ret i, at det var ærgerligt, at ikke flere fik glæde af det.

Det var meget velegnet til at bringe direkte på en af DRs eller TV2s kanaler. Det var så flot og professionelt, at det sagtens kunne leve op til de kvalitetskrav, der måtte være.

Men det er ikke for sent endnu. Det er optaget og kan stadig bringes, - hvis man altså vil.

Det ville være en velkommen frisk vind ind i mediefladen, hvor man ellers kan bringe meget andet, der ikke er så lødigt.

Bøn vender stemningen

Som læserne af Udfordringen véd, tror jeg på, at bøn virker -– sådan helt konkret. Derfor vil jeg også opfordre til at bede for denne sag – og for medierne i det hele taget.

Vi har ofte opfordret til at bede for alle politikerne. Og det virker. Der er i hvert fald nogle områder, hvor der sker en ændring. Fx lagde jeg mærke til under politiker-debatterne, at det nu er okay at sige rent ud, at det er nemmere at tage imod kristne flygtninge. For de integreres meget bedre end muslimske indvandrere.

Det er ikke længe siden, at politikere var så "korrekte", at de i ligestillingens navn absolut skulle skære muslimer og kristne over én kam. Alt for længe er det lykkedes ateister og andre kristendoms-hadere at udnytte frygten for islamisternes ugerninger til at skabe en generel religionsforskrækkelse.

Men nu begynder man at se forskel på frugterne og at se kristne og kristendom som noget positivt.

Lad os glæde os over det og fortsætte med både at at *bede og arbejde* for det gode.



Henri Nissen
Ansvarshavende redaktør

Udfordringen

Udfordringen er en **selvejende** fælleskirkelig ugeavis med stof fra både **frikirker og folkekirken.** Avisen finansieres af abonnement og annoncer og er **uafhængig** af såvel kirker som organisationer. - 2019: Årgang 47. ISSN 0902-5693

Bestyrelse: Pastor emeritus, cand.jur. Stig Christensen (fmd.), generalsekr. Karsten Bach, chefkonsulent Flemming Nielsen, journalist Kristian Pahus, plejehjemsleder Claus Mester.

Redaktion@udfordringen.dk
Henri Nissen (ansv.hav.) Lisbeth Thomsen, Bodil Lanting, Steen Jensen, Britta Sand, Krista Revsbech.
Brevkasseredaktører: Orla Lindskov Christensen og Jørn & Karin Braüner
Ung@udfordringen.dk: Henrik Engedal
Annoncer@udfordringen.dk:
Jan Grundvad og Lisbeth Thomsen
Bogholderi@udfordringen.dk
Henriette Pallesen
Abonnement@udfordringen.dk
Kis Iversen og Troels Hertzum
Revision: rgd revision, Århus
Tryk: Jysk Fynske Medier.

Telefon: 74 56 22 02
Telefonerne er normalt åbne fra kl. 10-15.
Adresse: Jernbanegade 1, 6070 Christiansfeld
Hjemmesider: www.udfordringen.dk
www.hosianna.dk (bøger, musik, film)
Netbank: annoncer: 7040 0001 830 438
abonnement: 7040 0001 830 420
PBS/BetalingsService nr.: 02229838
debitorgruppe 00001 - Abonnementsnr. på adressemærkaten er abonnentens PBS-nr.
Gaver med skattefradrag: Giv via Missionsfondens projekter '**5127 Udfordringen**' og '**5984** Udf.s **Radio**-mission i Afrika' og '**6125 Café Missionen**' på konto nr. 9570 - 0006 139450.

UGENS PRÆDIKEN

Af Anders Bartholdy
Præst i Sønderborg Frikirke



Ånden viser os en helt ny verden

I pinsen fejrer vi Helligåndens komme. Hvordan virker Han i os i dag?

Jesus kom for at vise os, hvem Faderen er, og dermed hvordan hans rige er. Derfor er det, han siger, voldsomt provokerende. Han taler om et andet rige, Guds rige, og derfor bryder det hele tiden med denne verdens tankegang.



Ved Ånden erfarer vi Gud. Vi lærer ham at kende. Den, der er holdt op med at søge – at stille spørgsmål – at længes efter at forstå – begrænser Åndens virke i sit liv.

At holde fast ved Jesu ord er, at give det, han siger, lov til at forvandle vores måde at forstå livet og den verden vi lever i. Derfor er Guds rige for "de fattige i ånden", altså dem som ved, at de ikke forstår ret meget, men længes efter at forstå mere - som længes efter sandheden.

Ved Ånden erfarer vi Gud

Ånden vil gå ind i den længsel – og undervise os, så vi forstår mere og mere af hvordan Gud er. Det er ikke en teoretisk undervisning. Ved Ånden erfarer vi Gud. Vi lærer ham at kende. Den, der er holdt op med at søge – at stille spørgsmål – at længes efter at forstå – begrænser Åndens virke i sit liv. Hvis hele vores trosliv er "støbt ind" i faste formler og doktriner, som ikke kan eller må rokkes, er der meget lidt råderum for Åndens fornyelse og virke i et menneskes liv. Hvad skal vi med Ånden, hvis vi allerede har forstået og grebet det hele?

Det er ikke følelser eller "åndelige strømme", som giver os liv, kraft og fornyelse, men Åndens hjælp til at gribe sandheden – og dermed kende Gud, som han virkelig er! Derfor er det heller ikke tegn og undere og stor vækst, som viser, at vi er i overensstemmelse med Gud, men derimod om vores liv afspejler Guds karakter og væsen.

Guds fred midt i stormene

Ånden lærer os, hvad Jesus har sagt - og viser os, hvem Faderen er. Vi træder ind i et rige, med et helt andet grundlag end denne verden. I Guds rige har alt sit udgangspunkt i, at vi er fuldkommen elskede. At vi er alt det, vi skal være. Vi skal ikke opnå noget for at tilfredsstille Gud. Vi skal ikke "blive til noget", men vi ER Guds børn. Alt, hvad vi gør, har sit udgangspunkt i det. Det giver en fred og hvile, som ikke kan rokkes, uanset hvad det sker i verden omkring os. Ingen ulykke eller trussel, intet nederlag eller fald kan ændre på vores stilling i det rige.

Få øje på Guds kærlighed og omsorg

Selv hvor det ligner et nederlag, og afmagten er altoverskyggende, skal vi ikke forfærdes og ikke være modløse. Ånden vil hjælpe os til at se, hvad der foregår "bag kulisserne". Guds rige er helt anderledes end denne verden. I menneskers øjne kunne man kun se, at djævelen havde overvundet Jesus, da han døde på korset, men Jesus lod det ske af egen fri vilje, for at Faderens vilje kunne ske.

Ofte er det i vores totale afmagt, hvor vi oplever os afklædte og nøgne i andres øjne, at de største sejre vindes. Hvis vi får øje på Guds kærlighed og omsorg midt i det hele, forvandles situationen for os. Vi kan gribe troen på, at Gud er der med hele den himmelske verdens kraft og herlighed, og at han vil føre os igennem stormen.

Men også der, hvor han fører os igennem og hjælper os, har vi brug for, at Ånden hjælper os til at se og forstå. Det menneskelige øje spejder efter, hvad Gud gør for en selv. Men Gud elsker alle mennesker, og nogle gange må vi give afkald på ting, som er dyrebare for os, for at andre kan velsignes.

Åndens kraft udfolder sig

Åndens kraft udfolder sig i vores liv, når vi i stormene i denne verden får øje på Guds rige bagved. Når vi tror ham, som gik igennem den største storm af dem alle – og dermed overvandt ondskab og synd.

For disciplene ville den største sejr have været, at Jesus var stået op af graven og var blevet hos dem altid. Men de måtte give afkald på det fysiske fællesskab med ham, for at det endelige gennembrud kunne komme.

Det var godt for dem, at de mistede det dyrebareste, de havde – så noget endnu bedre kunne ske. I stedet for at de kunne se og høre Jesus – og røre ved ham, kom han nu til dem ved Ånden og tog bolig i dem.

Teksten til pinsedag: Joh. 14, 22 - 31

Jesus går bort, men vil sende Helligånden i stedet

22 Judas (ikke Iskariot, men den anden discipel
af samme navn) sagde til ham: »Herre, hvordan
kan det være, at du vil åbenbare dig selv for os
og ikke for mennesker ude i verden?« 23 Jesus
svarede: »Fordi de, der elsker mig, vil gøre det,
jeg siger til dem. Derfor vil min Far også elske
dem, og vi vil komme og tage bolig i dem. 24 Men
de, der ikke elsker mig, retter sig ikke efter, hvad
jeg siger. Det, jeg siger til jer, udspringer ikke af
mine egne tanker, men stammer fra Faderen,
som sendte mig. 25 Jeg kan fortælle jer de her
ting, fordi jeg endnu er hos jer, 26 men det bliver
Helligånden, den nye Vejleder, som Faderen
vil sende til jer i mit sted, som skal vejlede jer i
alle ting og minde jer om alt det, jeg har sagt til
jer. 27 Jeg giver jer min fred, og det er en bedre
fred, end den mennesker kan tilbyde. I skal ikke
være bange eller modløse! 28 Jeg har fortalt jer,
at jeg er nødt til at forlade jer, men at jeg kommer
tilbage til jer igen. Hvis I virkelig elsker mig, vil
I glæde jer over, at jeg nu skal hjem til min Far,
for han er større end jeg. 29 Jeg har sagt jer det
alt sammen på forhånd, for at I må tro på mig,
når det sker. 30 Jeg kan ikke sige mere her og nu,
for denne verdens fyrste er på vej herhen. Han
har overhovedet ingen magt over mig, 31 men jeg
gør det her, for at mennesker må kunne forstå, at
jeg elsker min Far. Derfor gør jeg, hvad han har
befalet mig. Kom, lad os rejse os og gå herfra.«

Teksten er fra Bibelen på Hverdagsdansk

Af Poul Henning Krog

Læge, præst og forfatter



Dannebrog fylder 800 år

Vores flag er formentlig verdens ældste. Navnet Dannebrog betyder "Danernes fane".

Vi køber papirflag til dekoration på lagkager, vi planter flag i indkørslen, når folk har fødselsdag. Mange haver har flagstang, og på årets mærkedage hejses flaget og bølger så smukt i vinden. Ja, vi tilhører en nation i verden, som virkelig bruger vores flag.

Legenden om vores flag

På lørdag den 15. juni er det Valdemarsdag, opkaldt efter Valdemar Sejr, der var konge på det tidspunkt, hvor legenden siger, at Dannebrog faldt ned fra Himlen. Det var den junidag i 1219, hvor de kristne danskere sejrede over de såkaldt vantro estere i slaget ved Lyndanisse i Estland.

Historien fortæller, at så længe den gode ærkebisp Anders Tunesen kunne holde hænderne i vejret og bede til Gud, så havde danskerne overtaget i slaget. Men selv med hjælp fra den danske konges stærke mænd kunne bispen til sidst ikke mere. Hænderne måtte synke, og nederlaget ventede.

Men da de brave danskere havde opgivet, greb Gud ind. Gud bønhørte de danske styrker og bispens bønner. Dannebrog med det hvide kors og den røde flammedug faldt ned fra Himlen som en velsignelse fra oven. Derefter blev esterne slået, og danskerne vandt ikke blot slaget, men hele landet.

Danskerne opførte en borg – "castrum danorum", på estisk Tanni-linn, som senere blev til Tallinn, danskerborgen. Måske nogen fra Svendborg tilslutter sig Dronning Margrethe, der på lørdag deltager i jubilæumsfesten i Den Danske Konges Have og besøger den historiske dannebrogsudstilling i Estlands hovedstad Tallinn.

Fra statens til folkets flag

Folkelig flagning - dog ikke splitflag - blev først tilladt i 1854. Tidligere var det kun de danske skibes nationalitet, staten og hæren, der havde tilladelse hertil. De danske digtere B.S. Ingemann, N.F.S Grundtvig, Oehlenschläger, H.C Andersen sammen med grundloven banede vej for tilladelsen.

Flagets symbolværdi

Ifølge professor i middelalderhistorie Kurt Villads Jensen var der stor symbolværdi i farverne rød og hvid, fordi de symboliserede blod og renhed og dermed var knyttet til den bibelske fortælling og Jesus.

Det hvide kors på rød baggrund fortæller, at der var en, der forlod himlens herlighed, blev født som et menneske i en stald og på korset råbte: Det er fuldbragt. Dette råb lyder fortsat, når flaget hejses.

Flaget fortæller, at vi som nation gik fra hedningeland til kristent land. Flaget findes som bekendt også i forskellige variationer i det svenske, norske, finske, islandske og engelske flag.

Flaget minder os om verdens bedste byt. Påsken, korset og opstandelsen fortæller, at vi bytter med Kristus. Han tager al vores elendighed, synd, skyld, skam, ensomhed, nederlag, mindreværd, og giver os sig selv i stedet for. I ham er vi blevet ligeså rene som det hvide flag.

Denne nye identitet er værd at flage for. Den kristne er ikke længere alene, for Kristus bor i hjertet. Gælden er betalt. Han blev fattig, for at vi kunne blive rige. Det flakkende får har fundet fred med Gud.

Religionsstiftere har det tilfælles, at de dør. Kristendommens Kristus lever. Flaget går på halv langfredag og på hel påskemorgen. Hurra!

Med lov skal Land bygges

På lørdag den 15.juni på Valdemars Dag fejrer vi Dannebrog. Valdemar Sejr er dog også kendt for en anden begivenhed.

Det lykkes ham få dage før sin død i 1241 at få færdiggjort arbejdet med Jyske lov, der er Nordens ældste lovbog givet med kongelig stadfæstelse. Den er den, hvor der står: "Med Lov skal Land bygges", som stadig er et grundprincip i dansk lovpraksis og juridisk forståelse, og sætningen pryder også indgangen til folketingssalen.

Lad os på lørdag kippe med flaget og glæde os over Dannebrog, kristendommen og vores historiske tradition for lov og demokrati.



Dannebrog fejres den 15. juni på Valdemarsdag. Ifølge legenden faldt Dannebrog ned fra himlen på denne dato i 1219 under slaget ved Lyndanisse i det nuværende Tallinn i Estland. Maleriet af Christian August Lorentzen fra 1809 hænger på Statens Museum for Kunst.

Fra SYGDOM til SUNDHED



Du er velkommen til at skrive og stille mig spørgsmål. Der bliver bedt for alle brevemner. Ønskes en salvedug tilsendt, medsend da venligst adresseret og frankeret svarkuvert:
Brug quickbrev 29 kr. for levering næste hverdag (skal markeres med Q og afleveres på postkontoret) eller alm. post 10 kr. (levering inden for 5 hverdage).
Orla Lindskov Christensen, Anne Maries Vej 16, 9000 Aalborg - Orla@udfordringen.dk
Se mere om overnaturlig helbredelse på udfordringen.dk/har-du-brug-for-forbon

BREV:

Jeg oplever, at jeg støder mod en mur

Kære Orla Lindskov
Jeg vil gerne begynde mit brev med et sted fra Bibelen. Det er vers fra 2. Korintherbrevs 5. kapitel. Det er versene 6, 7 og 8, Her står der:

- *"Så er vi da altid ved godt mod, og vi er det, selv om vi ved, at vi ikke kan være hjemme hos Herren, så længe vi har hjemme i legemet! – for vi lever i tro, ikke i det, som kan ses."*

Hvorfor begynder jeg nu med disse vers?

Jo, det gør jeg, fordi jeg lider under, at det er sådan, at jeg ikke kan få noget mere at se af Gud og af Guds herlighed og helbredende kraft.

Jeg er ny i kristendommen, og fra starten af kunne jeg ikke få nok af Gud og af Jesus. Jesus var i mine tanker morgen, middag og aften. Ja endda om natten. Jeg længtes efter at få mere af hans kraft. Men jeg oplevede det, som om jeg stødte mod en mur.

Jeg ønskede som sagt at se mere af Guds herlighed og kraft. Jeg ønskede at se Jesus og vide, at jeg var helt tæt på ham. Ellers ville jeg komme i tvivl, om jeg var en god og inderlig nok som kristen.

Vers 6 starter med: - *"Så er vi da altid ved godt mod, og vi er det, selv om vi ved, at vi ikke kan være hjemme hos Herren, så længe vi har hjemme i legemet!"*

De ord har jeg det svært med. Jeg er lige nu ikke ved godt mod. Jeg oplever afstand til Jesus.

Hvordan ved jeg, at mit kristenliv er inderligt nok. Jeg har netop fået konstateret fibromyalgi og for højt blodtryk?

Jeg troede, mit liv ville blive anderledes, når jeg tog imod Jesus. Jeg er nok lidt skuffet, ærligt talt. På de første møder, hvor jeg tog imod Jesus, lød det meget i retning af, at mit liv skulle forvandles fra herlighed til herlighed ved Helligåndens kraft. Men mit liv ligner stadig mine ikke-kristne venners liv til forveksling.

Hvis det at være kristen har at gøre med: – Fra herlighed til herlighed, så må jeg sige, at Gud er sparsom over for mig. Når jeg bliver rigtigt ked af det, strejfes jeg af tanken om at gå tilbage til før. Men jeg gør det alligevel ikke. Så du må godt slappe af, Orla Lindskov.

Jeg vil adlyde Gud og gå troens vej. Men på mange måder var mit liv også spændende, før jeg blev en kristen.

Hilsen fra
En kvinde, som længes efter mere af Gud



Jesus var i mine tanker morgen, middag og aften. Ja endda om natten. Jeg længtes efter at få mere af hans kraft. Men jeg oplevede det, som om jeg stødte mod en mur.

SVAR:

Gud ønsker vores tillid - også i svære tider

Kære kvinde
Den længsel, du oplever, kender sikkert de fleste kristne. Længslen efter mere af Gud.

Det synger vi også om i mange sange og salmer. Vi ønsker at se mere af Guds herlighed og kraft.

Du er i hvert fald ikke den eneste, der har den længsel. Jeg tror, at kristne i århundreder har længtes efter at se mere af Guds kraft og herlighed.

Vi skal så passe på, at vores længsel efter mere af Gud og mere af Jesus ikke bliver en anledning for djævelen til at fordømme os og anklage os for ikke at være "gode nok" som kristne. Det er jo det, du oplever, når du skriver: - "Ellers ville jeg komme i tvivl om, jeg var god og inderlig nok som kristen."

Netop sådan en tanke er ikke fra Gud. Den tanke er afsendt af djævelen, for hvem er god og inderlig nok som kristen?



Selv når livet er svært, ønsker Gud, at vi skal være tillidsfulde og lægge vores barnehånd i hans hånd og bliver stille der.

Hvis vi var gode og inderlige nok, havde vi slet ikke brug for Jesu død og forsoning for os på Golgata.

Du tvivler på, om dit kristne liv er inderligt nok, og det kobler du så også sammen med, at du har fået to sygdoms-diagnoser. Men inderligheden i dit kristne liv hænger ikke sammen med, om du er sund og rask, eller om du har op til flere sygdomme.

Det var netop sådan noget som sygdom og anden modgang, de kristne blev drillet med af dem, der valgte at leve uden Gud. De sagde, og det gør de stadig:

"Hvorfor ser I så lidt til jeres Gud?" - " Betragt dog verden som den er. Se på jeres eget liv. Går det måske bedre med jeres liv end med vores? – Bliver I måske skånet for sygdom og lidelse og for alt det, som er svært?

I taler jo store ord om jeres Gud og om alt, hvad han kan. Men i det virkelige liv ser I jo så lidt til ham, og til alt det, I siger, han kan."

Som kristne bliver vi ikke skånet for det svære i livet. Heller ikke for sygdom. Vi er alle i kødets og dødens verden. I syndefaldets verden.

Men kan du forestille dig den følelse af lykke, det er, når et barn, der er frygtelig angst i mørke eller i tordenvejr, putter sin hånd i sin fars hånd og derved bliver rolig og trøstet?

Mørket er ikke borte, og tordenen buldrer endnu. Men faderen er der, og da er alt anderledes. Barnet har tillid til sin far.

Sådan ønsker Gud vores tillid. Derfor tillader han, at vi kommer ud i forhold, hvor det er mørkt, og hvor det lyner og tordner.

Når det sker, ønsker han, at vi skal være tillidsfulde og lægge vores barnehånd i hans hånd og bliver stille der.

Det hele gik galt ved Syndefaldet. De to første mennesker slap tilliden til Gud. De tvivlede på Gud og på Guds ord.

Bønhørelse, helbredelse, oplevelse af Guds herlighed sker først, når vi i tillid til ham bliver stille. Når vi stoler på ham og på hans ord. Når vi har tillid til ham uden først at ville se.

Nogle vil gå den omvendte vej: - De vil først have underet og så skal de nok tro, siger de.

Men hos Gud er det lige omvendt: - Først skal man ind i tillid til ham, ind i tillid til hans ord, så begynder underne at ske.

Hvor er det godt, du vælger ikke at gå tilbage til dit gamle liv.

Med venlig hilsen
Orla Lindskov.

OPLEVELSER:

Kære Orla Lindskov
Tak for din forbøn for mig i Valby og den tilsendte salvedug.

Du bad for mine øjne, og jeg vil med glæde meddele dig, at mit glidende tab af syn er stoppet. Desuden har jeg genvundet en del af det allerede tabte syn.

Kærlig hilsen
En taknemmelig

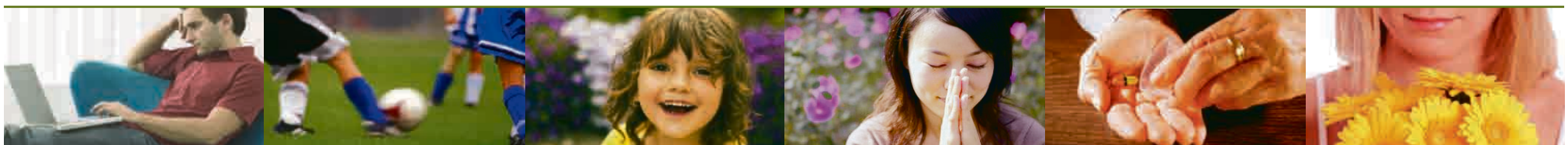

Hvad sagde profeten Jeremias om klimakrisen?

Bibelens profeter fortalte folk, hvad klokken var slået med verden. Men deres budskab gælder også os, sagde Peter Halldorf.

Af Bodil Lanting

Kirkesalen i Fredens Kirke i Herning var sidste lørdag fyldt med danskere, som spændt lyttede til, da den svenske teolog Peter Halldorf talte om de bibelske profeters budskab.

- En profeti bliver talt ind i en konkret historisk sammenhæng. Vi skal se på to drenge, Josias og Jeremias, der voksede op næsten samtidig og på næsten samme sted, lød det i indledningen.

Barnekongen Josias og profeten Jeremias

Da Josais i år 638 f. Kr. legede i Jerusalems palads, dyrkede hans farfar, kong Manasse, afguderne Baal, Molok og Astarte. I Gehennas dal ofrede kongen en eller flere af sine sønner til afguderne, og han dræbte mange af Herrens profeter, som havde påtalt hans ondskab.

Juda Rige var underlagt Assyrien, hvilket både havde medført skattetryk og indførelse af de fremmede guder. Som straf for al ondskaben lod Herren assyrerne indvadere landet. De bortførte Manasse "i bronzelænker" til Babylon, hvor han omvendte sig til Herren. (Se 2 Krønikebog kapitel 33). Efter sin tilbagekomst gjorde Manasse et kun delvis succesfuldt forsøg på at fjerne afguderne fra landet. Da Manasse døde, var hans barnebarn Josias seks år gammel.

Josias' far, Amon, nåede kun at være konge i to år, før han blev myrdet af sine embedsmænd. De valgte i stedet den kun 8-årige Josias som konge - og han begyndte at bede. Josias gjorde, hvad der var ret i Herrens øjne, lyder den bibelske vurdering.

Josias forstod, at folket stod midt i katastrofen. Som 20-årig indledte han derfor et opgør med afguderiet. På samme tid begyndte Herren at tale til Jeremias, som det fremgår af indledningen til Jeremias' Bog.

Jeremias blev født i den lille by Anatot uden for Jerusalem som slægtning til en ekskommunikeret præst. Sammen og hver for sig skulle Josias og Jeremias stå i den samme åndelige kamp for Israel, forklarede Peter Halldorf.

Uden profeter som Jeremias ville mennesker aldrig vide, hvor dybt Gud sørger, når mennesker vender ham ryggen.

Jeremias' Bog fra 600-tallet før Kristus taler om en udvikling, der ikke kan vendes. I år 587 falder Jerusalem, og både Josias' og Jeremias' liv slutter nærmest i fiasko. Josias døde i kamp i Megiddo som 39-årig, mens Jeremias døde i eksil i Egypten.

Men historien er ikke én-dimensionel. Jeremias' tid minder om vores. Vi kan næppe undgå at se, at disse antikke profetier presser sig på i vor tid, sagde Peter Halldorf.

Profetien hører sammen med lovsangen

- Jeremias' Bog handler om alt det, der skal brydes ned for at kunne bygges op igen. Der er tale om både dom og genoprettelse. Men vi ved også, at uden korsfæstelse er der ingen opstandelse.

I kapitel 11-20 er det, som om profeten Jeremias' person og Guds person falder sammen.

Uden profeter som Jeremias ville mennesker aldrig vide, hvor dybt Gud sørger, når mennesker vender ham ryggen.

Der opstod et nyt samfund, da Moses rykkede folket op for at føre dem til Det forjættede Land. På den anden side af havet åbenbares Guds frihed. Det var en revolutionerende frihed, som bedst viser sig i profetinden Miriams lovsang.

- Profeti og doxologi (lovprisning) er uadskillelige. Og profeterne er poeter, understreger Halldorf, som også selv udtrykker sig i poetiske vendinger.

Lovprisningens brændpunkt er den Gud, som er for alle. Uden doxologien synger man verdens sange - altså sange uden Gud. Verdens sange udfordrer derfor ikke længere konsumerismen.

Politisk indflydelse

I Dommertidens Israel viser det sig, at hver mand gjorde, hvad han fandt godt. Folk ønskede en anden konge end Gud. Der var et religiøst lederskab, som havde tabt gejsten. Præsten Eli forveksler ligefrem bøn med beruselse, da Hannah søger Gud i templet. Elis egne præstesønner har ikke noget moralsk kompas. De har seksuel omgang med unge kvinder og rager til sig af offerkødet.

Med Hannahs søn Samuel kommer en ny profet-epoke, som *både* gavner kulten og det politiske liv.

Mod sin vilje salver Samuel Saul til konge, og Ånden kommer over Saul. Men det er ikke nogen åndelig garanti for al fremtid. Da Gud prøver Saul, orker denne ikke at vente på bønnesvar.

Senere bliver David salvet til konge, hvorefter han lever i lang tid som en Robin Hood-skikkelse. 37 år gammel overtager David Jerusalem - men synder med en anden mands hustru. Kongen bliver tilrettevist gennem profeten Natan, der fortæller en lignelse om en ond, rig mand, og kongen får at vide: "Du er manden". Herefter angrer David og skriver Salmerne 32 og 51.

Gud er ubegribelig

Allerede i 3. Mosebog 25 blev folket advaret mod konger, som ville reducere undersåtterne til skatteydere. Men et voksende politisk pres førte alligevel til indførelsen af kongedømmet. Senere forberedte David byggeriet af templet, som hans søn Salomo kom til at opføre.

Spørgsmålet er bare: Kan man få Gud på plads i et tempel?

Det er en spænding mellem Guds frihed og Guds tilgængelighed, for Gud er fri til at trække sig tilbage. Gud er en Gud, der skjuler sig - og åbenbarer sig. Det afskaffer ikke al usikkerhed - men det skaber forventning. Troen skal derfor ikke gå i panik.

Den apofatiske teologi, som har fokus på Guds ubegribelighed, undgår trivialiseringen og det at søge forklaringer på alt. Mysteriet kan ikke beskrives. Gud er derimod en, man tilhører. I Jesus Kristus bliver Gud tilængelig på en konkret måde, men stadigvæk kan ingen kontrollere ham. Man kan ikke "få Gud på plads".

Fire typer udsatte

Da Israel bliver delt i to riger, læser vi kun lidt eller slet intet om de fleste af kongerne i Krønikebøgerne. Det er triste kapitler. Udviklingen ændres ikke uden hjælp fra profeterne, som vidner om menneskers utroskab. Profeten er et hævnende og vækkende socialt element.

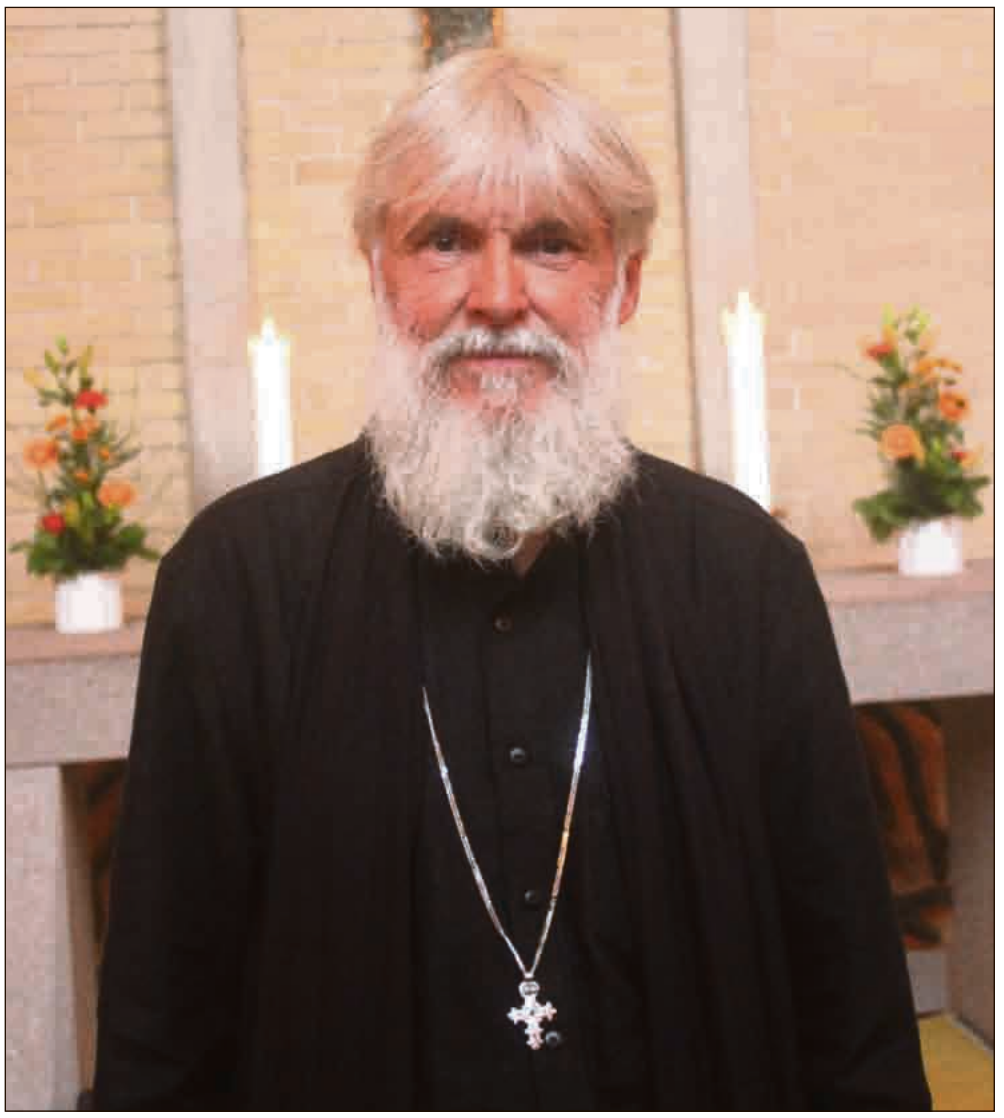

Den svenske teolog Peter Halldorf er retræteleder og forfatter til en lang række bøger om den første kirke, ørkenfædrene, gudstjenesten og det åndelige liv. I sin kommentar til Jeremias' Bog ("Alle himlens fåglar har flytt") fra 2017, formulerer han en økologisk og politisk teologi. Profeterne taler Guds ord ind i den verden, som har vendt sig fra Gud. Og profeternes ordvalg er så lidenskabeligt, at det næsten lyder, som om det er skrevet i lyset af vor egen tids klimaforandringer. Men der er håb om genoprettelse, fastslår Peter Halldrof.

Profeterne ved, at det smukke kan være ondt, hvis det vender forkert i forhold til Gud.

Profeternes budskab sætter de udsattes skæbne i fokus. Der er hele tiden fokus på fire typer udsatte: De fattige, de fremmede, de faderløse og enkerne.

Profetisk litteratur er hverken spekulativ eller apokalyptisk. Profeterne taler til deres samtid, så det påvirker fremtiden. For Gud er altid til at stole på.

Profeten hjælper både magthaverne og folket til at se, hvad klokken er slået med verden. De stiller folk i et valg, som ikke kun gælder dem selv og landet - men hele fremtiden.

Profeterne er ikke optaget af den himmelske herlighed, men altid af livet her og nu. De får historisk-politiske syner og taler meget om retfærdighed eller mangel på samme fx. på markedspladserne.

Profetien i vor tid

Efter første pinsedag er hver døbt kristen et profetisk potentiale. Men kirken må prædike efter bibelordet, så Guds omsorg ikke unddrages noget menneske.

Roden i bibelsk profeti er nemlig Guds omsorg. Jeremias taler for, at folk skal vove at tro på Guds kærlighed. Samtidig er Guds vrede stor, og det betyder afslutningen på al ligegyldighed.

Hvor er den, der ser verden med Guds øjne?

Det gør profeterne. Profeterne ved, at det smukke kan være ondt, hvis det vender forkert i forhold til Gud. Og de griber ind med forbøn, når folket har vendt sig fra Gud.

På Jeremias' tid ramte katastrofen, og mange jøder blev ført i eksil til Babylon. Men Jeremias skrev til dem i det brev, vi kan læse i Jermias' Bog kap. 29ff. Her lyder opfordringen: Byg huse, anlæg frugthaver, gift jer og få børn. Og bed for det land, I bor i.

Jorden sørger

- Folk overser klima-udfordringerne gennem forsvarsmekanismer og fornægtelser. Men klimaændringerne overgår alt, hvad vi kan forestille os, siger mange eksperter.

Også de hebraiske profeter har påtalt det, der kaldes "synd mod jorden". I Jeremias' Bog kapitel 4 læser vi om en kosmisk regression, hvor det gentages, at "jorden sørger" og at jorden er øde og tom. Ordvalget minder om nogle af de allerførste ord i skabelsesberetningen.

Men hvorfor er landet blevet som en ørken? Det skyldes, at folk ikke har lyttet til Gud.

- Og det er skræmmende aktuelt. Vi hører, at Golfstrømmen stopper, og koralrevene dør. Det vil medføre voldsomme ændringer på kloden. Men Bibelen fortæller os, at himmel og jord skal forgå, understregede Peter Halldorf.

Håbet om en ny jord

Alligevel er der håb. Gud er nemlig trådt ind i skaberværket. Der er en direkte forbindelse mellem skabelse og inkarnation. Der vil ske en genoprettelse af denne verden.

Efter Guds eget løfte venter vi nemlig en ny jord, hvor retfærdigheden bor. Og håbet, ikke undergangen, er profetiens substans. Håb er ikke ønsketænkning eller sindsstemning. Sand profeti hjælper os til at tænke på fremtiden uden at miste livsmodet.

Håbet har et helt andet sprog end den positive tænkning. Når tingene ikke går godt, viser håbet sin sande karakter.

Profeterne taler teologisk-poetisk om det, der overgår al vores forestilling, nemlig den nye verden. Vi behøver måske ikke få alt på plads med hensyn til den sidste tid.

Himmel og jord skal forgå, men vi forventer en ny himmel og en ny jord, hvor retfærdigheden bor.

For korset og opstandelsen forudsætter hinanden. Modsætningen til håb er ikke pessimisme men fortvivlelse.

Guds rige er en konspiration, som foregribes i denne verden. Vore hjerter kan være en frugtbar jord for håbets frø, slutter Peter Halldorf.

Færøernes flag er 100 år

Flaget Mærkets 100 års jubilæum fejredes blandt andet med en flagsejlads, hvor en flåde af gamle træskibe sejlede til Danmark for at besøge flere byer i perioden 30. maj til 5. juni.



"Mærket", er blevet 100 år. Det første, originale, færøske flag hænger nu i kirken i bygden Fámjin på øen Suderoy.(Wikipedia)

De gamle træskibe ankom først til Nordatlantens Brygge, hvorefter jubilæet blev fejret med boder, musik, kunst og events, dels om bord på skibene og dels inde i pakhuset, skriver Nordatlantens Brygge.

Flagets navn, Merkið, betyder "Mærket" og består af et kors ligesom i de øvrige nordiske landes flag. Det røde kors har blå kanter - de farver, der både findes i traditionelle færøske hovedtørklæder og i Islands og Norges flag. Den hvide bundfarve symboliserer kristendommen, bølgeskum og himlen over Færøerne.

Merkið blev designet af færøske studenter på Regensen i København i 1919, men Danmark anerkendte det først officielt som Færøernes officielle flag den 1. april 1948. Storbritannien anerkendte allerede flaget den 25. april 1940, hvorfor færingerne har valgt denne dato som flagdag.

I det 19. århundrede brugte færingerne et flag med et billede af en vædder *"Veðrur"*, fordi vædderen fra gammel tid var et symbol på en leder i parlamentet. Senere brugte man et flag med et billede af nationalfuglen, en *"Tjaldur"*. Men korsflaget Merkið vandt frem.

I Danmark må man flage med Merkið på Færøernes nationale festdag, Olai Dag, den 29. juli.

Bodil

USAs vicepræsident fylder 60

Mike Pence, der af JydskeVestkysten beskrives som "først og fremmest kristen" fyldte 60 år den 7. juni.



Den kristne tro er vigtigere for topolitikeren end det at være republikaner, skrev JyskeVestkysten i en længere artikel tirsdag. I artiklen citeres Pence for udtalelsen: "Jeg er en kristen, en konservativ og en republikaner. I den rækkefølge". Mike Pence stemte i 1980 på demokraten og søndagsskolelæreren Jimmy Carter frem for republikaneren Ronald Reagan, som vandt præsidentvalget.

Senere skiftede Mike Pence parti. Han forsøgte to gange uden held at komme i Kongressen, men lovede i 1991, at han i fremtidige kampagner ikke ville tale nedsættende om sine modstandere. I 1990'erne arbejdede han som radiovært, før han i 2000 blev valgt til Repræsentanternes Hus. I perioden 2013-2017 (før han blev vicepræsident) var han guvernør i Indiana.

Toppolitikeren Pence kæmper imod abort. Han talte således for nylig ved et stævne i Washington D.C, hvor titusinder at prolife-folk deltog. Han har også i en tale på det kristne Liberty University advaret de studerende om, at de som kristne risikerer modstand på grund af deres tro, hedder det i artiklen.

Mike Pence har siden 1985 været gift med Karen, og de har tre børn. Han er kendt for sine ufravigelige principper om troskab i ægteskabet. Således går han fx aldrig på restaurant alene med en anden kvinde end hustruen, hvilket mange har hånet ham for.

Bodil

Sverige: Kristne nægtes asyl efter dumpet teologi-test



Jacob Rudenstrand

Hvis teologistuderende dumper en test, kan de gå op igen. Men hvis en asylsøger dumper testen, kan han eller hun blive deporteret til et land, hvor man dræber kristne, konkluderer en ny rapport fra svenske pinsefolk.

Ud af 619 sager, hvor kristne konvertitter fra Afghanistan har søgt asyl, er hele 70% blevet afvist som "falske" af de svenske immigrationsmyndigheder efter en unødig vanskelig teologisk test, skriver Christian Headlines.

Ifølge vicegeneralsekretær Jacob Rudenstrand fra Evangelisk Alliance indeholder testen ofte spørgsmål som: "Ved du, hvad Treenigheden er?", "Hvilke sakramenter findes i kristendommen?" og "Hvilke teologiske traditioner findes i kristendommen ud over protestantismen?".

- Asylansøgernes liv og skæbne afhænger af, om de kan svare på disse spørgsmål, fastslår Jacob Rudenstrand på The Stream.

Bodil

Teologen Martin Kopp har netop forsvaret en doktorafhandling om kristen tro, økonomi og bæredygtighed.



Fransk teolog om overforbrug:

Vækst for vækstens skyld er ikke et mål for kristne

Af: Ingunn Marie Ruud, KPK

– Jesus fordømmer ønsket om at skaffe sig ting bare for at øge sin egen velstand, siger den franske dr. theol. Martin Kopp.

Martin Kopp mener, at Jesus i Bibelen peger på en mere bæredygtig model for verden end en stadig øgende økonomisk vækst.

– Jesus både advarer mod og fordømmer ønsket om at skaffe sig ting bare for at øge sin egen velstand, altså vækst for vækstens skyld, siger den franske teolog.

Han deltog sidste weekend i en europæisk konference for grønne menigheder i Oslo og talte om sin doktorafhandling, der har titlen «*To believe and to degrow? Protestant Theology Questioned by Degrowth according to Serge Latouche».* Afhandlingen, der ligger i krydsfeltet mellem økonomi, økologi og kristen teologi, blev forsvaret ved Universitetet i Strasbourg.

Teologi for vækst

– Jeg ville finde ud af, om vi har en teologi for vækst. Jeg brugte otte måneder på at samle alle de bibelvers, som på en eller anden måde omhandler dette, fortæller han.

Selv om mange af hans over 1000 bibelvers om vækst omhandler åndelig vækst eller befolkningsvækst, fandt Kopp også en del, som handler om forbrug og økonomi.

– Det, vi ser i Det nye Testamente, er, at selv om der opfordres til vækst for at imødekomme behov, så er der en grænse.

Efter at behovet er opfyldt, handler det om at tage vare på

Denne øgede rigdom i himmelen skabes, når man forbedrer sit forhold til Gud på den ene side og deler med dem, som er i nød på den anden.

fællesskabet og ikke samle sig skatte på jorden, siger han til Kristelig Pressekontor.

I strid med Jesu lære

Martin Kopp vil ikke sige, at den eksponentielle økonomiske vækstmodel er ubibelsk. Han mener nemlig, at kapitalismen som vi kender den i dag ikke fandtes, da Bibelen blev til.

– Men det moderne narrativ om, at din personlige lykke og samfundsudviklingen går fremad gennem en stadig øgende akkumulering af rigdom, er i strid med det, Jesus siger i Bibelen, understreger han.

Vækstafvikling

Kopp mener, at Jesu lære er i bedre overensstemmelse med det, den såkalte vækstafviklingsbevægelse (The Degrowth Movement) kæmper for.

– Jesus siger ikke, at man skal undgå at anskaffe sig goder. Han advarer mod «skatte», altså det, som overstiger det nødvendige. Han inviterer os til i stedet at samle skatte i himmelen og for Gud, og at forandre placeringen for det, vi prøver at maksimere. Denne øgede rigdom i himmelen skabes, når man forbedrer sit forhold til Gud på den ene side og deler med dem, som er i nød på den anden, siger Kopp.

Han mener, at industrilandene med den rådende eksponentielle vækstmodel i høj grad har oversteget grænsen for vækst efter den bibelske model.

– Vi bør kunne nedskære vort forbrug og vor vækst for at give plads for, at udviklingslande også kan have en sund vækst, så de får dækket deres behov, men uden at de gentager vore fejl og går for langt, forklarer han.

Vækstafvikling

Vækstafviklings-bevægelsen har som mål, at fremtidens samfund skal udvikles uden at bygge på øget forbrug. Samtidig skal det være bæredygtigt – i harmoni med naturen. Ideen om en egentlig grøn vækst ses derimod som en urealistisk utopi.

Behovet for vækstafvikling kan ifølge Kopp summeres op i to hovedbegrundelser, henholdsvis en økologisk og en kulturel.

Den økologiske begundelse siger, at vækstøkonomien ikke er bæredygtig. Den kulturelle begrundelse siger, at vækstsamfundet ikke er ønskeligt.

– Vækstafvikling er hverken recession eller depression som den økonomiske videnskab definerer det. Den er først og fremmest en protest mod den stadig øgende økonomiske vækst, som ikke længere giver øget velvære, men som truer livet på jorden, siger Kopp.

Han mener, at vækstafvikling åbner for, at man begynder at tænke anderledes og udpeger en ny kurs. For vækstafviklingen vil ske før eller senere.

– Hvis den bliver tvunget frem af klimaændringer og samfundskollaps, vil vi mest sandsynligt få en uretfærdig, udemokratisk og måske diktatorisk vækstafvikling, som vil gå ud over de mest sårbare og fattige. Vi, som ønsker mindre vækst, siger, at vi bør vælge vækstafvikling nu, mens det endnu er tid, og forhåbentlig skabe en mere demokratisk, retfærdig og omsorgsfuld overgang til en bæredygtig verden.

De, som har gået igennem dette... fortæller om øgede sociale relationer og glæde over større samsvar mellem det, man tror på og det, man gør.

Mere glæde

Martin Kopp og vækstafviklingsbevægelsen mener, at klimakrisen er et globalt problem, men at det må løses lokalt.

– Fortællingerne er forskellige fra sted til sted, og løsningerne bliver derfor også forskellige. Der findes tusindvis af lokale initiativer og projekter, som giver håb for fremtiden, siger den franske teolog.

Ifølge bevægelsen har en nedgang i levestandard også har en indbygget glæde i sig.

– De, som har gået igennem dette, enten personligt eller i et lokalsamfund, fortæller om øgede sociale relationer og glæde over større samsvar mellem det, man tror på og det, man gør.

Vi har også meget at vinde på dette. Det handler ikke bare om, hvad man giver slip på, men om at bevæge sig mod et bedre og mere bæredygtigt samfund, slutter Martin Kopp.



Verdens mindste baby, "Baby Saybie" var ikke større end et æble, da hun blev født.

Abortmodstandere:

"Mirakel-baby" afslører hykleriet

Verdens mindste baby, "Saybie", har mirakuløst overlevet, efter at være født 17 uger for tidligt. Saybies sag indgår nu i kampen mod flere amerikanske delstaters accept af abort indtil termin.

Det skriver The Christian Post.

Saybie var på størrelse med et æble og vejede kun 245 gram ved fødslen i december. Nu er hun udskrevet og sund og rask.

"Under loven SB 25 – den ekstreme abortlov, som lovgiverne i Illinois vil godkende, har ufødte babyer på Saybies alder ingen rettigheder overhovedet og kan blive brutalt aborteret når som helst uanset årsag indtil fødslen," hedder det i et tweet fra Illinois' Right to Life, som henviser til bevægelserne #StopTheMadness #StopSB25 og #ProLife".

- Den dramatiske forskel mellem at fejre Saybies kamp for livet ved 23 uger og 8,6 unse, mens man debatterer abort i det sidste trimester, er rystende og utrolig og hjerteskærende og ubærlig, siger prolife-advokat K. Pelner.

Saybie blev født ved kejsersnit på San Diegos Sharp Mary Birch Hospital i december. Hun er nu udskrevet og hjemme hos sine forældre. Dr. Paul Wozniak, som tilså Saybie i december, troede ikke, at hun ville overleve. Men fordi hun havde en god hjerterytme, gjorde hospitalet alt, for at hun kunne overleve.

"Vi sad ved hendes seng de første seks timer. Jeg fortalte hendes forældre, at jeg ville holde dem opdateret time for time, men at der var stor fare for, at hun ville dø," fortæller Dr. Wozniak, som nu glæder sig med pigens forældre.

Mange for tidligt fødte får komplikationer, men verdens mindste baby kendt i sundhedssystemet er nu en sund pige på 5 pund.

Bodil

'Game of Thrones og porno skaber trafficking'

Det er hykleri, når kristne ser Game of Thrones, fastslår aktivist.

Det mest effektive våben mod menneskehandel er, at folk stopper med at se Game of Thrones og porno, siger evangelist Christine Caine.

Det skriver The Christian Post.

Den internationale evangelist Christine Caine er leder af organisationen A 21, som hjælper politiet med at forfølge bagmændene og hjælpe ofre for sexskaveri.



- Porno og serier som Game of Thrones lever af menneskehandel, fastslår evangelist Christine Caine fra A21.

Porno koster mennesker

På hjemmesiden for A21 kan man læse, at der nu er flere slaver i verden end nogensinde før i menneskehedens historie. Det ønsker A21 at ændre, først og fremmest ved at få folk til at droppe porno.

Under en konference i Bethel Church påpegede Christine Caine, at pornoindustrien lever af menneskehandlen. Hun opfordrede på det kraftigste kristne til at undgå dette materiale.

"Jeg kan fortælle jer, hvordan man kan stoppe menneskehandel og sexhandel fra den ene dag til den næste... hvis folk holder op med at se porno - bare stop med det," opfordrede Christine Caine ifølge Fox News.

"Intet er gratis. Porno koster mennesker," understregede Christine Caine og fortalte om de mange kvinder og børn, som sælges til sexindustrien.

Game of Thrones

Taleren gav også fans af tv-shows som Game of Thrones nogle ord med på vejen.

"Her prøver jeg at sende menneskehandlerne i fængsel - og så ser I Game of Thrones," sagde hun og pegede på hykleriet hos mange, som kalder sig modstandere af sex-slaveri men samtidig ser TV-shows, der forherliger seksuel promiskuitet og vold.

Christine Caine udfordrede dem, som ser fx. Game of Thrones for at blive "kulturelt opdaterede". "Det skader arbejdet med bagmændene," sagde hun.

I stedet for at støtte den onde industri, som menneskehandlen er, opfordrede Christine Caine de kristne til at lade Gud røre deres hjerter for ofrene - og derpå gøre noget for dem.

- Problemet er ikke, om du kommer til at dø. Vi ved med 100 % sikkerhed, at det gør vi. Men vil du leve det liv, som Gud har sat dig her på jorden for at leve? Vil du gå ind i det Gud-givne formål og dit Gud-givne kald og holde op med at gøre det sikre og holde op med at leve småt og begynde at tro på, at din Gud er umådelig stor, og at han er i stand til at gøre så meget mere, end du aner?" sagde Christine Caine under konferencen.

Bodil

Trump i Virginia efter masseskyderi:

Besøgte kirke efter skyderi - og modtog selv forbøn

USAs præsident besøgte den 2. juni byen Virginia Beach, hvor 12 blev dræbt og fire såret under et skyderi tre dage tidligere. Trump opsøgte uanmeldt en evangelisk kirke og deltog i eftermiddagsgudstjenesten.



Pastor David Platt bad for Donald Trump ud fra Paulus' formaning til Timotheus: "Bed specielt for konger og alle i ledende stillinger, så vi kan leve et fredeligt og stilfærdigt liv med en værdighed, som ærer Gud".

Men i stedet for selv at opmuntre menigheden og bede for samfundet efter tragedien, blev det den lokale pastor, som bad for præsidenten, skriver The Christian Post.

Trump besøgte baptistkirken McLean Bible Church i Vienna, hvis pastor er David Platt. Besøget fandt sted den 2. juni, netop den dag, hvor kristne ifølge evangelisten Franklin Graham skulle bruge tid til bøn for præsidenten.

Bed for alle ledere

Trump kom ikke selv til at sige noget fra podiet i kirken. Men pastoren sagde til menigheden:

"Vi vil ikke nøjes med at bede for vores præsident på denne søndag. Vi vil fortsætte med at gøre det dag ind og dag ud. Så lad os bøje vore hoveder sammen nu og bede for vores præsident."

David Platt holdt sin bibel i den ene hånd med den anden på præsidenten, mens han bad ud fra teksten i 1. Timoteus Brev 2,2-4.

"Gud, vi priser dig som hele universets konge. Du er vores leder og Herre og vi tilbeder dig. Der er én Gud og én Frelser, og det er dig, og dit navn er Jesus.

Gud, vi beder om, at han må vide, hvor meget du elsker ham - så meget, at du sendte Jesus for at dø for hans synder, for vore synder. Vi beder om, at han må se hen til dig. At han må stole på dig og støtte sig til dig. At han må regere og træffe beslutninger, der er gode og retfærdige på alle måder.

Gud, vi beder om din velsignelse over hans familie. Vi beder dig give dem visdom og ærefrygt for Herren, for det er begyndelsen til visdom.

Gud, giv ham visdom og hjælp ham til at lede vores land sammen med de andre ledere. Vi beder for lederne i Kongressen. Vi beder for lederne i retssale og for nationale og regionale ledere. Gud, hjælp os til at se hen til dig og stole på dit ord. Lad os søge din visdom og leve sådan, at det genspejler din kærlighed og nåde og din retfærdighed. Vi beder om din velsignelse over vores præsident til det sidste. I Jesu navn. Amen," bad pastor Platt.

Bodil

Annonce:



Himmelske dage på Heden var de hidtil bedste kirkedage

Folke- og frikirker overgik de hidtidige kirkedage med større tværkirkeligt samarbejde, større program-udbud og flere stande og deltagere. Ca. 8.500 overværede det meget veltilrettelagte og professionelle "himmelske show" i Boxen i Herning lørdag aften.

Af Henri Nissen
Fotos: Henrik Helms

Fejende flot og imponerende løb det "Det Himmelske Show" af stabelen lørdag aften på kirkedagene i Herning med de to veloplagte værter Paula Larrain og Peter Mygind.

Flot og professionelt. Og alligevel med en klar kristen tone. Det var indirekte forkyndende, så det trængte igennem uden at blive pinligt eller påduttende.

Næsten 2000 deltog i "verdens største gospelkor", som Hans Christian Jochimsen dirigerede til med solister som Hezekiah Walker, Simon Sears, Joanita Zachariassen og Laura Kjærgaard; desuden medvirkede Herning Kirkes Drengekor, MidtVest Pigekor, Aera og Symfoniorkestret Ensemble Hermes.



De to værter Peter Mygind og Paula Larrain klarede opgaven med humor og indlevelse. Paula måtte få dage før showet træde til og afløse Dina Al-Erhayem, der skulle have været vært, men blev ramt af stress.



Hans Christian Jochimsen dirigerede med lethed det enorme kor af næsten 2000 sangere og solister.

Sand, Ord, Kød...

Sandkunstneren Kseniya Simonova formede billeder i sand, mens skuespilleren Mikkel Kaastrup Matthew blev hejst ned fra loftet i den mægtige hal, flankeret af "engle" fra Verdensballetten - alt imens han reciterede Johannes evangeliets prolog om, at "Ordet blev kød".

Stand-up komikeren Melvin Kakooza medvirkede flere gange med sjove indslag - uden at det blev groft og vulgært, som man ofte oplever med stand-ups.

Det samme gjalt den unge popduet Mika og Tobias, der sang deres nummer "Ikke mere mælk".

Ind i mellem var der humoristiske indslag på video med Mia Lyhne, der fx trængte ind i Peter Myginds gaderobe.

Indirekte vidnesbyrd

I den mere alvorlige ende var der glimt fra kirkernes sociale arbejde, og gansteren Wilfredo Gomez fortalte Peter Mygind om, hvordan han blev kristen i fængslet og hvordan hele fængslet derefter blev omvendt.

Skuespilleren Lars Juhl blev interviewet om at medvirke som den ene af præstens sønner i "Herrens Veje". Og skuespilleren Dina Al-Erhayem, der måtte melde afbud som konferencier på grund af stress, dukkede alligevel op og fortalte Peter Mygind om, hvordan hun havde mødt Jesus og var blevet født på ny.

Udfordringen bringer her og på side 9 og 14-15 billeder og interviews mm. fra kirkedagene.

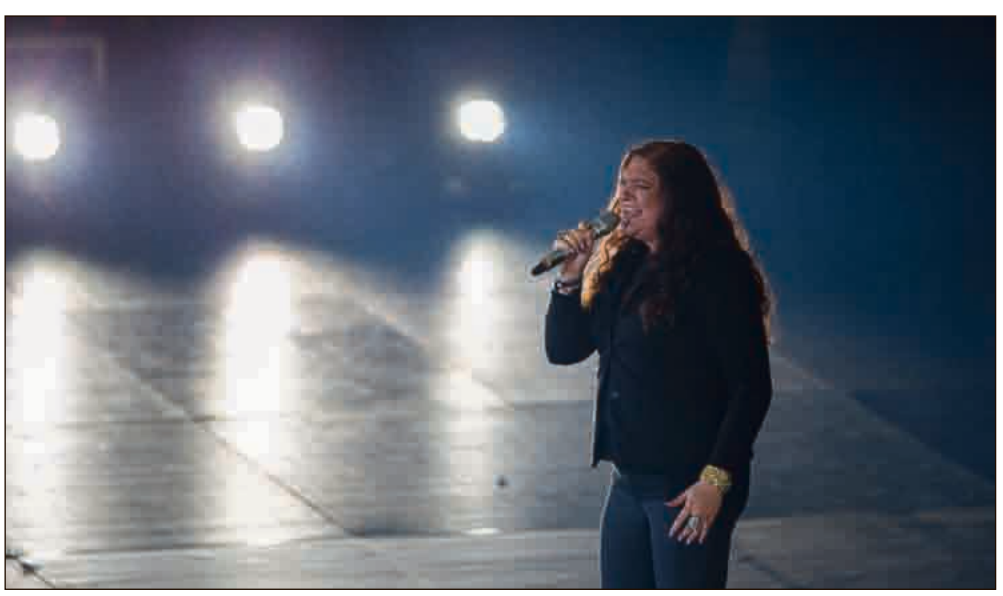

X-Factor vinderen Laura Kjærgaard sang gospel med det store kor.



Blandt publikum sås den måske kommende socialdemokratiske kulturminister Mogens Jensen, der er opstillet i Herning, i samtale med biskop Peter Fischer-Møller, Roskilde.



Peter Mygind interviewer skuespilleren Lars Juhl om at medvirke i serien "Herrens Veje" og være med til at nedbryde tabuet om tro.



Paula Larrain stillede spørsmål til Viborgs biskop, Henrik Stubkjær.



Grammy-vinderen Hezekiah Walker sang om Jesus.



Jyske bank Boxen var fyldt med 8.500 begejstrede deltagere. Heraf sang de ca. 2.000 selv med i forskellige kor. Værten Peter Mygind udtrykte, at det var det bedste publikum, han nogensinde havde oplevet.



Dronning Margrethe fik overrakt en buket blomster, da hun mødte op på Torvet i Herning til kirkedags-gudstjeneste. Ni ud af ti danske biskopper så til. Dronningen markerede Dansk Kirke i Udlandets 100 års-jubilæum ved en festgudstjeneste i Herning kirke under Himmelske Dage,



Sandkunstneren Kseniya Simonova fra Ukraine formede hastigt billeder i sand, mens andre optrådte på den store scene.



Stand-up komikeren Melvin Kakooza fortalte, at han bad til Gud.

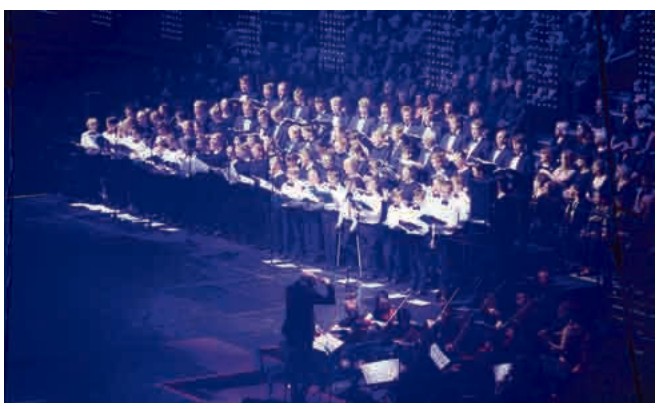

Flere kor medvirkede, bl.a. drengekoret.



De to unge YouTube-sangere Mika og Tobias optrådte med deres hit "Ikke mere mælk". Artikel følger senere.



- Der er jo en grund til, at vi ikke er sammen til dagligt, siger sognepræst Jens Christian Kirk (th) fra Ikast. Han er formand for komiteen. Lars Bo Olesen (tv) lægger vægt på det gode samarbejde, der er opstået.

Frikirke- og sognepræst har samarbejdet i 3 år

- Vi har været i gang med at forberede "Himmelske Dage på Heden" i mere end tre år. Vi gjorde os klar til at overtage stafetten fra kirkedagene i København, fortæller sognepræst i Ikast, Jens Christian Kirk, som er formand for Himmelske Dage på Heden.

- Det var i efteråret 2016, at hovedlinjerne blev lagt - bl.a. besluttede vi, at der skulle være "Det Himmelske Show".

Lars Bo Olesen, Åben Kirke i Herning, er næstformand i komiteen. Han fortæller, at frikirkerne var med fra starten.

- Frikirkerne var også med i København. Men herovre har det bare fungeret så meget bedre. Vi havde det samme udgangspunkt. At vi ville skabe noget, der var godt, noget der kunne samle kirke-Danmark og ikke sprede.

Det synes vi er lykkedes. Vi har villet vise mangfoldigheden af kirkelivet. Og vi har jo slet ikke været inde over alle de 425 events. Det er græsrødderne, der har skabt det.

- Men ved Det Himmelske Show sad du for bordenden.

- Ja, og jeg havde først forestillet mig, at det skulle være et typisk kristent moderne arrangement, og det første en frikirkepræst tænker, er jo lovsang. Det kan vi.

Men det udviklede sig. Vi satte tre værdier: Tro, samfund og folkelighed.

Derfor fik vi gospel med, fordi det er meget folkeligt - og det endte med verdens største gospelkor på næsten 2.000 deltagere.

- Hvordan har I fået tid til det?

- Jeg har haft fri til det en dag om ugen. Jeg har ikke haft konfirmander i den periode. Det er sådan, man ordner det i det folkekirkelige system.

- Og hvordan har I ordnet det i frikirken Åben Kirke?

- Jeg skal jo ikke spørge en biskop, men jeg skal have mit team i kirken med på det. Jeg har brugt det meste af min tid i år på det, og alle præster og andre i kirken har været involveret og har hjerteblod i det.

- Er der flere end kirkerne i Herning, der har arrangeret kirkedagene i Herning?

- Ja, det er jo en national begivenhed, og der er en national komité. Men det er historisk blevet henlagt til et nyt stift hver gang. Og siden 2001 har det været i domkirkebyerne. Det er første gang, det sker i en by uden domkirke, nemlig Herning og Ikast-Brande provstierne, forklarer Jens Christian Kirk.

- Vi var nødt til at koncentrere det i Herning på markedspladsen, Torvet og Boxen, tilføjer Lars Bo.

- Kendte I to præster hinanden forud for dette samarbejde?

- Nej.

- Er der blevet mere forståelse mellem kirkerne?

- Kendskab skaber venskab. Når man kommer tæt på, lærer vi hinanden at kende. Og vi er ikke færdige med at lave ting sammen, for der er skabt så meget positiv energi, siger Lars Bo.

- Vi er mange, der er begyndt at få relationer. Man skal huske, at der er jo en grund til, at vi ikke er sammen til hverdag. Der er teologiske forskellige, og forskellige i former. Men når vi skal debattere, hvad der er sand kristendom, så er det bedre at debattere med nogen, der er venner.

Nogle mener, at vi har overspændt buen for samarbejde. Men jeg mener, vi har spændt den til det niveau, den skal spændes, siger Jens Christian Kirk, der tilføjer, at nogle folkekirker er mere engageret end andre.

- Var alle frikirker i Herning med i Himmelske dage"?

- Ja, samtlige frikirker og frimenigheder er med. Og de var meget engagerede. Også Indre Mission er med - på lokalt plan, tilføjer Lars Bo Olesen.

Henri.



Skuespilleren Dina Al-Erhayem fortalte Peter Mygind om, hvordan hun efter 12 års søgen havde mødt Jesus og var blevet født på ny – og undrede sig over, at ingen havde fortalt hende om det før.

Andreas er manden bag det himmelske show

Voksede op i en tværkulturel familie - og lærte optræden i kirken.

Produceren bag det store "himmelske show" i Boxen i Herning er Andrewas Mathew.

Det er ham, der har sørget for, at alt kørte på skinner indtil de små detaljer.

Og det er bestemt ikke første gang, han står bag en opsætning for private, firmaer, erhvervsskoler, kirker osv.

- Jeg hjælper folk med at fortælle deres historie, siger han.

- Jeg kalder det mærkbar kommunikation. Noget af det handler om at fjerne alt det, der forstyrrer den gode historie.

Lærte det i kirken

- Du har fire meget musikalske søskende, som også optræder. Hele din familie er meget musikalsk og kreativ. Hvorfor er I blevet sådan?

- Vi er opvokset i kirken, og jeg blev "tvunget" af mine forældre til at overtage et børnekor allerede som 14-årig. Og man adlyder jo sine forældre. Og siden har jeg faktisk beskæftiget mig med at optræde. Ikke altid selv som optrædende kunstner, men så bag ved scenen.

- Har det betydet noget, at din far kom fra Indien, og at din mor er dansker?

- Ja, det har betydet meget for vores kulturforståelse. At vi forstår, hvordan det er at vokse op i en helt anden kultur. Meget af det forstår man først som voksen.

Indisk far

Men det interessante er jo, at min far kom fra Indien - som en kristen - og mødte min mor, som han tog med i kirke.

Min far Punose Mathew kom kun herop i forbindelse med et Danida-projekt for at studere moderne fiskeri. Han var i Hirtshals for at se på trawl-fiskeri, da han mødte denne her smukke blondine Anni og forelskede sig i hende. Og det endte så med, at han blev i Danmark.

Udover Andreas' medvirken bagved scenen optrådte søstrene Sabina og Rebekka ved at synge salmen "Se nu stiger solen" fra deres Aera-udgivelse. Og Sabina sang "The Prayer" sammen Mikkel Kaastrup Mathew.

Andreas havde sørget for, at der både var klassisk, gospel og andre stilarter i en skøn harmoni.

Han kan se tilbage på et veludført mesterstykke.

Henri.



Andreas Mathew fortæller på pressemødet forud om idéen og arbejdet med det store show.

Sandkunstner i verdens klasse

- Jeg er troende, og jeg er meget glad for at være med i dette show, fortæller Kseniya Simonova fra Ukraine.

Hun tilhører den ortodokse kirke.

Simonova optrådte i America's Got Talent og gik direkte videre til finalen med en golden buzzer og blev nummer tre.

Hun er en meget kreativ person, som udtrykker sig på mange måder.

Det var hendes mand, der lagde mærke til, at hun "malede med sand". Han tilmeldte hende konkurrencen, og nu rejser hun verden rundt med sit show.

På Himmelske Dage blev de billeder, hun på få minutter skabte i sandkassen, kastet op på en kæmpe skærm. Hun fortæller til Udfordringen, at Danmark er hendes foretrukne ferieland, og at hun ofte bor i en lejlighed i København.

Henri.



Kseniya Simonova ses her med Paula Larrain i Herning.

Paula nyder at arbejde med De Højere Magter

Godt en uge før det store show i Boxen blev hun bedt om at træde til som vært. Men Paula Larrain er scenevant og laver andet end radio.

Af Henri Nissen

Paula Larrain, som var den ene af de to værter på "Det Himmelske Show" er kendt fra P1-programmet "De Højere Magter", som sendes hver fredag formiddag og genudsendes mandag.



- Da jeg blev spurgt, tænkte jeg bare: Ja! Det vil jeg rigtig gerne! sagde Paula Larrain. I baggrunden ses showets producer Andreas Mathew.

Hun er meget opmuntret af programmets succes:

- Det går simpelthen så godt med programmet. Vi får så mange positive henvendelser fra lytterne.

Nu har vi også ligesom fundet kadencen. Der går jo nogen tid med at få det justeret ind.

- Har jeres udsendelse vist, at der er et behov for at tale om tro?

- Det synes jeg helt sikkert den har. Vi har faktisk meget høje lyttertal. Det ligger omkring 100.000. Så der er ingen tvivl om, at der er et behov for at sætte ord på nogle ting, som man måske har gået rundt og puttet med. Der er ofte mennesker, der takker os for, at vi har taget et emne op, som de har gået og tænkt over.

Scenevant

- Er der planer om, at programmet skal fortsætte?

- Ja, indtil videre regner vi i hvert fald med det. Så det fortsætter også det næste år, lover Paula Larrain med et smil.

- Er det nyt for dig at være vært på en scene?

- Nej, faktisk står jeg meget ofte på en scene som konferencier, eller jeg holder foredrag i fx Lemvig om tro eller integration.

Radioprogrammet er kun en lille del af det, jeg arbejder med.

Men det er første gang, jeg står på så stor en scene og med så mange mennesker, indrømmer Paula. For selv om hun har læst op for en million seere, så er det ikke det samme som en levende forsamling.

- Når man er i tv, tænker man ikke på en million seere, men på de få mennesker ude i kontrolrummet, forklarer hun.

Med kort varsel

- Hvornår blev du spurgt om at springe til som vært efter din forgængers sygemelding?

- Ja, det er faktisk kun en uge eller ti dage siden. Det var så heldigt, at jeg i forvejen havde planlagt at tage med til De Himmelske Dage. Og de opgaver, jeg ellers havde, kunne jeg godt komme ud af, så jeg var ikke i tvivl om, at det ville jeg gerne.

Jeg er på alle måder en stor fan af Peter Mygind. Både fagligt og menneskeligt. Og jeg har lige haft ham inde i et program i De Højere Magter. Så da jeg blev spurgt, tænkte jeg bare: Ja! Det vil jeg rigtig gerne gøre!

Og da jeg så kom ind og snakkede med Andreas og de andre, som stod for det, så mærkede jeg, at det der var der bare styr på.

Så det er en stor ære, siger Paula Larrain, som beskriver sig selv som troende.

Var selv flygtning

Paula Larrain kom til Danmark som 4-årig med sin familie, der var flygtninge fra Chile.

- Det berører mig meget, når jeg ser indslagene i showet om flygtningene. For jeg ved jo, hvordan det er at komme til et nyt sted og ikke vide, om man må blive osv. Så jeg bliver meget rørt, men det er glædestårer, når jeg ser mennesker, der tager sig af flygtninge og får dem til at føle sig velkomne. Det er utroligt stærkt.

Paula voksede op i Vallensbæk på Københavns vestegn. Som 13-årig flyttede hun med familien til Esbjerg, og senere gik hun på Journalisthøjskolen i Aarhus.

- Så jeg er halvt jyde, bemærker den elegante konferencier.

'Ankermand' i tv

Efter sin tv-karriere som "ankermand" i DR-Nyhederne, havde hun en periode, hvor hun bl.a. stillede op ved valget i 2007 for De Konservative. Men det har hun ikke så meget lyst til at snakke om i dag.

- Det var en fase, jeg var igennem. Det var noget, jeg skulle prøve, bemærker hun.

Efterfølgende har hun også medvirket i Bibelselskabets fremstød for Bibelen i 2011.

Selv om hun som ung gjorde oprør imod kristendommen, udtaler hun i den forbindelse:

– I dag nyder jeg at lytte til teksterne, når jeg er i kirke næsten hver søndag. Ikke fordi jeg sådan er frelst som type, eller fordi jeg synes, at jeg skylder Gud at gå i kirke, men fordi jeg nyder både ritualer, salmer, læsninger og vores dygtige prædikanter under et, sagde hun i 2011.

Populært program

I 2018 blev hun hyret til DRs nye radioprogram "De Højere Magter" sammen med Anders Laugesen. I den første udsendelse tog de et spektakulært emne op, nemlig mirakler. Gæsterne var professor Niels Christian Hvidt og redaktør Henri Nissen, Udfordringen. Sidstnævnte blev i det direkte program udfordret til at bede for helbredelse af Paula Larrains specielle hovedpine.

I fredags fortalte hun, at hun ikke har haft denne form for hovedpine siden forbønnen.

Der var tale om en kristen forbøn om helbredelse - i Jesu navn og til Hans ære.





Til den udendørs afslutningsgudstjeneste i Birk Skulpturpark var deltagerne velsignet med tørvejr og kunne sidde på græsset, mens det ved åbningsgudstjenesten regnede så meget, at paraplyerne måtte frem.



Den nigerianske biskop Musa Planti Filibus medvirkede også på kirkedagene. Han er ærkebiskop i den lutherske kirke, som blev oprettet for godt 100 år siden af danske sudanmissionærer.



På kirkedagene kunne man også møde ortodokse kristne, som biskop Tomas fra Egypten.

Se også artiklerne side 3, 5 og 9.

Bøger som styrker troen

PORTO: Kun 29 kr. på alle ordrer i Danmark

Find bøger som styrker, opmuntrer og sætter fri i Udfordringens webshop



Søsæt dit drømmeskib!

Johan Huibers byggede næsten ene mand en ark i halv størrelse, og bagefter gik han i gang med at bygge én mere – i fuld størrelse...!

Men bogen handler ikke kun om ark-byggeriet, men også om Huibers spændende trosudvikling. Hans kærlighed, fristelser, fejltagelser og skuffelser.

Vi følger ham i genopbygningen af Bosnien og Albanien. Vi er med ham i Etiopien, hvor han forsøger at skaffe rent drikkevand til de fattige – og må kæmpe imod korruption og ufattelig egosime.

Alt sammen forbereder ham til at gennemføre en overnaturlig drøm om en stor båd og vandmasser, der skyllede ind over landet...

Paperback. Farvefotos. 264 sider. Kr. 228,00



Torino-ligklædet

Evangelierne fortæller, at ligklædet lå i graven efter Jesu opstandelse.

Op gennem historien er der beretninger om dette hellige klenodie. Det har to gange været udsat for brand og er skadet. I dag ligger det i Torino i Italien.

Forskere har gennem mere end 30 år forsket i dette ligklæde, så det i dag er det mest undersøgte objekt i verden. Og med de fakta, der nu er tilgængelige med moderne teknik, bør der ikke længere være tvivl om, at vi her har et næsten 2000 år gammelt fotografi i 3D af en person, som selv i de mindste detaljer svarer til Bibelens beretning om Jesus.

Af Jostein Andreassen & Oddvar Søvik

Paperback. 80 sider. Kr. 98,-



Mark, er du ok?



Mit liv: Rejsen fra at være alvorligt psykisk syg til at blive rask - af Mark Bradford.

"En fortælling om min vej ind i, og heldigvis også ud af alvorlig psykisk sygdom. Når du læser om, hvad der skete for mig, vil du få et indblik i, hvordan det er at blive psykisk syg, men også om den lange proces ud af det igen til fuldstændig helbredelse. Mit håb er, at det vil give håb til dem, som på en eller anden måde er berørt af psykisk sygdom, inklusive pårørende til psykisk syge", skriver Mark Bradford i forordet.

Paperback. 127 sider. Kr. 128,-

Med et himmelsk fokus



Josiahs Flamme

Følg Tahni Cullens trosrejse, da hendes 2-årige søn Josiah uventet udvikler svær autisme og mister evnen til at kommunikere.

Fem år senere begynder Josiahs lige så uventet at skrive lange sætninger om Gud på sin Ipad. Sætninger, som vidner om en indsigt og forståelse af åndelige emner, som kun kan komme et sted fra.

Bogen er en mors fortælling, og vi følger Tahnis tanker, følelser og ikke mindst trosudvikling i denne fantastiske historie, som giver fornyet forventning til det evige liv.

Paperback. 293 sider. Kr. 199,95

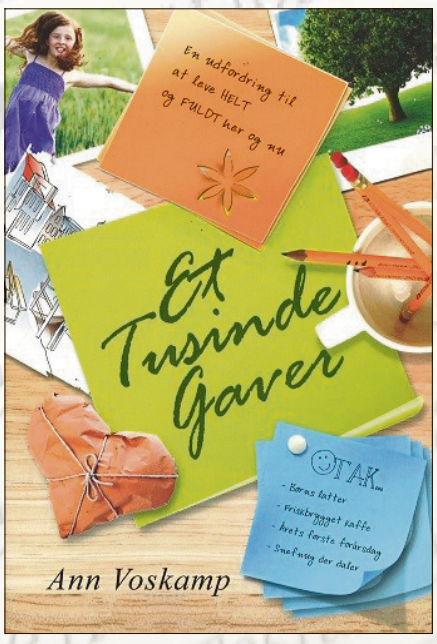

Et tusinde gaver

Denne bog er et signal om at søge væk fra stolthedens, frygtens og den strenge selvkontrols barske terræn og sætte din lid til den Gud, som til overflod fylder dit bæger.

Efterhånden som Ann Voskamp lader dig få indblik i sine egne nådefyldte øjeblikke, vil hun nænsomt lære dig, hvordan du kan bruge Bibelen til at sørge over tab ved at vende smerten til poesi, hvordan du bevidst baserer dit liv på dyb og inderlig taknemmelighed.

"At skrive så smukt og fortroligt kræver en åndelig kunstner. Åbn bogen og derefter dit hjerte". Lise Whelchel

Indbundet. 243 sider. Kr. 249,00

HUSK: DER ER 5% RABAT, HVIS DU HOLDER UDFORDRINGEN!

Udfordringen, Jernbanegade 1, 6070 Christiansfeld - bestil på Hosianna.dk eller tlf. 74 56 22 02

De store linjer og tekstnære kommentarer

Anmeldt af Josua Christensen

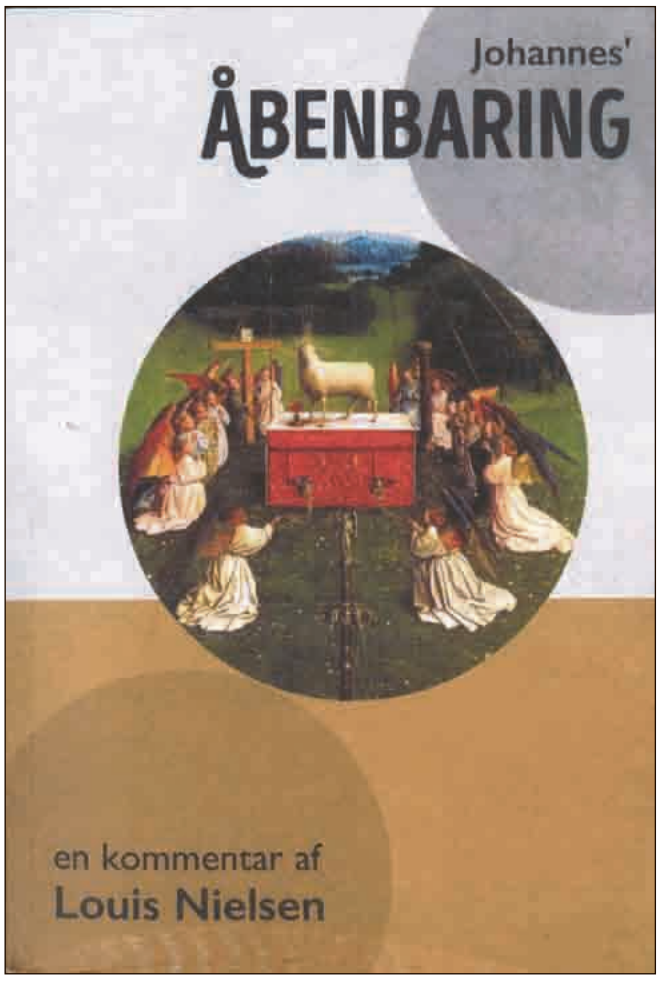

"... de ting, som kan rokkes, fordi de er skabt, skal forvandles, for at de ting, som ikke kan rokkes, skal bestå. Lad os derfor takke for, at vi får et rige, der ikke kan rokkes, og med tak tjene Gud, som det er hans vilje, i gudsfrygt og ærefrygt. For vor Gud er en fortærende ild." s.426

En af Bibelens måske mest omdiskuterede bøger, Johannes Åbenbaring, får nu en dansk gennemgang fra bibellæreren Louis Nielsen. Forfatteren siger om sig selv, at han er konservativ, men ikke ortodoks i sin tilgang til bibeltolkningen. Dette er væsentligt, måske især i relation til Johannes Åbenbaring, fordi en ortodoks udlægning, sådan som forfatteren beskriver denne tilgang, næppe giver mening.

Johannes Åbenbaring er et ganske særlig tekst. Det er en profetisk tale til menigheden, og en række historiske menigheder, og samtidig en eskatologisk tekst, som fortæller om noget, der endnu ikke er sket, i et fortællesprog, der er rigt på metaforer, symboler og billedsprog i øvrigt. Mange har i tidens løb opgivet at komme til forståelse af, hvilken sammenhæng og kronologi, der er imellem de mange segl, skåle, basuner, ryttere, osv.

Louis Nielsen giver både plads til de store linjer, altså åbenbaringens egentlige formål, og hvordan den kan perspektiveres både historisk og nutidigt, men samtidig leverer han tekstnære kommentarer til hvert enkelt afsnit af Åbenbaringens mange kapitler. På denne vis kan bogen læses i sin helhed, men også bruges som opslagsværk i forhold til enkelte afsnit.

Det er værd at fremhæve, at selvom tolkninger kan diskuteres, så er det altid en fornøjelse at læse noget, der er skrevet af en person, som kender sin bibel indgående. Louis Nielsen benytter sig i høj grad af den berømte Lutherske læresætning: "skrift tolker skrift", og det giver meget god mening, når man skal forklare dommedagsscenarier, som findes i rigelige mængder i Johannes Åbenbaring. Derudover er det uhyre vanskeligt at sætte sig ind i teksten, hvis man ikke også har et godt historisk, sproglig og kulturelt indblik – alt sammen kvaliteter, som heldigvis også findes hos forfatteren.

Åbenbaringsbogen har en mængde budskaber til kristne, også i dagens Danmark. Et af dem er: våg for tiden er nær! Et andet: Guds rige og Guds dag kommer, og jo tættere vi kommer, jo mere spidser tiden tegn til. Den der har øre, må høre, hvad Ånden siger.

Johannes' Åbenbaring - En kommentar af Louis Nielsen
499 sider. 180 kr.
Forlaget Perspektiv

Bent Tage Nielsens missionsiver

Anmeldt af Kirsten Krog

I bogen "Wangaluka – lyset er brudt frem" fortæller diakon, missionær, præst og bibelskolelærer Bent Tage Nielsen levende og medrivende om sit rige liv i Guds tjeneste.

I Lohse forlags selvbiografiske serie fortalt af forskellige kendte personer i Indre Missions landskab har man nu udgivet en bog af og om Bent Tage Nielsen.

Selvom han bl.a. har virket som præst i folkekirken i omkring 10 år og har været lærer på Indre Missions Bibelskole i Børkop i 17 år, er det hans år som missionær i Tanzania, der klart fylder langt mest i en bog, der vibrerer af engagement og iver for ydre mission.

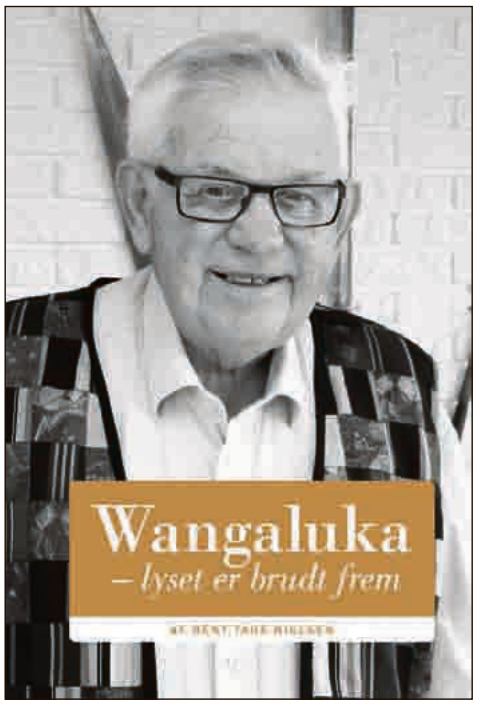

Missionsiver både ude og hjemme

Bent Tage Nielsen blev efter at have uddannet sig til diakon i Dianalund og gået på Fjellhaug missionsskole i Norge sammen med sin kone Inger udsendt som missionær til Tanzania, hvor de virkede som missionærpar i en årrække, og hvor børneflokken voksede fra ét til fem børn. Men da Inger blev alvorligt syg, måtte de tage tilbage til Danmark. Også her brænder nøden for mennesker, som ikke kender Jesus, igennem, og engagementet for ydre mission kølnes på ingen måder, lige meget om der er tale om en ung japaner, som pludselig dukker op til en gudstjeneste i Bent Tage Nielsens kirke i Dronninglund og ender med at komme til tro på Jesus og selv blive præst, eller det er iveren for at vække nøden for missionen hos eleverne på bibelskolen.

Da Bent Tage Nielsens kone dør efter 29 år med alvorlig sygdom, rejser han igen til Tanzania, hvor han underviser på bibelskole og præsteseminarium. Her møder han også Kirsten, som en årrække har været missionær, og de bliver gift.

Levende fortæller

Udover den levende beskrivelse ikke mindst af missionsarbejdet i Tanzania, er bogen fyldt med små historiske "svinkeærinder". Bent Tage Nilsen er en levende fortæller med lune, og det er svært ikke at blive revet med af beretningen – men vigtigst er, at man gennem hans beretning bliver inspireret til at leve sit liv for Gud i tro på hans omsorg og ledelse, også når der sker ting, som kan anfægtet det kald, Gud har givet os, om det så er sygdom, som her, eller noget helt andet.

Flere af bøgerne i Lohse forlags selvbiografiserie har en tendens til at få karakter af "Her er mit liv"-beretninger, som først og fremmest har interesse for fortællerens egen familie og egne venner, mens en bredere læserkreds får sværere ved at hente det store i læsningen. Dette er imidlertid ikke tilfældet med denne bog, her er der inspiration og god læsning også for den læser, som ikke kender Bent Tage Nielsen eller har sin gang i Indre Mission.

Bent Tage Nielsen: Wangaluka
195 sider. 249,95 kr. Lohse



Et friere liv i den tredje alder

Anmeldt af Kristian Kristiansen

Tidligere EU-minister Lykke Friis har flere gange - med velplaceret glimt i øjnene - mindet os om, at vi før har været bagud i første halvleg og alligevel tabt. Her kommer vi så i adstadigt tempo driblende ind i tredje halvleg, og de mange gode tips til at komme helskindet igennem dén leveres af vores coach, Johan Schmidt Larsen.

Det er tid til at reflektere, gøre status og tage bestik af den ny situation. Og den tredje alder handler om langt mere end at kunne sove længe om morgenen og få sig et ekstra slag golf. Det handler om fællesskab og planlægning, om at få tingene (eller livet, om man vil) rundet af - og få mere tid med Gud.

Det er en meget fin, lille udgivelse at holde i hånden. Den er en ven, og den er ikke anmasende; den stiller spørgsmål, og den kommer med forslag. Og så kommer den stort set hele vejen rundt i henseende til at træde ind i senior-standen, fx planlægning af økonomien, forholdet til ægtefælle, børn og børnebørn, fravalg og tilvalg (når man kommer op i denne aldersklasse, går tingene bare lidt langsommere, og man er mindre uovervindelig), en kalender uden indhold, kærlighed, sex, sundhed, døden, sorgen - og fremfor alt: om at være taknemlig over for Gud og gavmild mod sig selv.

Det er en bog, der kan inspirere til mange gode snakke med éns nærmeste. At den også er praktisk orienteret, er kun et ekstra plus i karakterbogen.

Forfatterens håb er, "at du vil bruge bogen som et spejl for dine livsvilkår og ved læsningen forhåbentlig stå lidt bedre rustet til seniortilværelsen" (side 8). Dette håb skulle have gode chancer for opfyldelse, skal jeg hilse og sige.

Brug den evt. som en gave til én, du holder af, og som lige nu står overfor at indtræde i "tredje halvleg".

Johan Schmidt Larsen: Tredje halvleg - et friere liv i et andet tempo." 111 sider. Indbundet. 150 kr. Lohse



Møder & Arrangementer



Velkommen i PERLEPORTEN

i Pinsekirken NYT HÅB Damhus Boulevard 28, Rødovre

til Helligåndens aften

HVER SØNDAG AFTEN kl. 19.00
Bus 21 holder udenfor - gratis kaffebord kl. 18.30
Dansk Gospelsang og musik - Bibelord - Tilbedelse
Forbøn for frelse - Åndsdåb og syges helbredelse

Du går glad hjem!

Møder i Pinsekirken Nyt Håb



Søndag d. 9/6 kl. 10:30
Mattias Lekardal
Helbredelse, profeti, tegn og undere



Søndag d. 16/6 kl. 10:30
Anders Ova
Helligåndens vejledning

Fast mødeplan: *Tilbedelsesmøde søndag 10:30, Bedemøde onsdag 19:30, Ungdomsmøde torsdag 19:30*

Kommende møder:

Søndag 23/6: Peter Kjær: Guds plan med dig
Søndag 30/6: H. P. Pedersen Tema: Frugten af Helligåndens virke (3)

Pinsekirken NYT HÅB
Tlf. 7697 7000 I Damhus Boulevard 28, 2610 Rødovre I www.nyt-haab.dk

Mød ham selv!

Maleren Peer Laigaard taler og beder til frelse og helbredelse for dem, der ønsker det.

Tale kl. 14.00.
Åbent i caféen kl. 13.30-16.30.
2. pinsedag - mandag d. 10. Juni
Café Morgenstjernen
Jernbanegade 1, 6070 Christiansfeld



Orla Lindskov taler og beder for syge



Lørdag 22. juni kl. 15.00

Frelsens Hærs lokaler, Valby Langgade 83, 2500 Valby, København. Tlf.: 2815 5327. Arr.: fællesskabet "Sløjfen".

Kom og vær med til "Mindes du Sangen"

En oplagt mulighed for alle, der elsker at synge med på de gamle evangeliske sange i et glad og varmt fællesskab. Koret "Evangeliets Gyldne Sange" (EGS) og Erik Mortensen medvirker. Alle er velkomne. Fri entré.

Onsdag den 9. oktober kl. 15.00
Tønder Frikirke - Carstensgade 95, 6270 Tønder
(arr. med IM og Luthersk Mission)

Torsdag den 31. oktober kl. 19.00
Vårst Baptist kirke - Gudumvej 43, 9260 Gistrup.

Øvrige arrangementer hvor EGS medvirker:

Den 30. juni kl. 19.00 Bibelcampen
Sarons Slette - Gatten - Rune Edvardsen, Norge taler.

Den 30. oktober kl. 14.30 onsdagstræf
i Vesterkirken - Stenum - Olafur Felix Olafsson taler.

Mulighed for køb af CD'er og DVD'er til møderne

Booking af arrangement hos Judith Nørholm tlf.: 5189 3121

Evangeliets Gyldne Sange
web: www.egsnet.dk



Troens Ilds SommerCamp

Troens Ild inviterer dig til vores årlige sommercamp i naturskønne omgivelser i Storskovslejren ved Dronninglund. Vi forventer en helt fantastisk uge i Guds nærvær, hvor vækkelsesånden vil være stærkt tilstede. Kom og vær med og forvent at møde Jesus!

I år har vi igen besøg af Benny Mikkelsen, Niels Vestergaard og Solveig Vinter (Agape Child Care).
Campen starter lørdag den 13. juli (uge 28) og slutter fredag den 19. juli (uge 29).

Der er mulighed for at overnatte i egen campingvogn eller telt. Der er også mulighed for overnatning i sovesale. Dyne og sengelinned medbringes selv til sovesal. Pris for overnatning er 50 kr. pr. nat.

Mad kan bestilles.
Priser:
Morgenmad: 20 kr. (Skal bestilles dagen før)
Frokost: 45 kr. (Skal bestilles dagen før)
Aftensmad: 65 kr. (Skal bestilles dagen før)
Kaffe og kage kan købes eftermiddag og aften til 15 kr. (skal ikke bestilles)

Adresse: Dorfvej 51, 9330 Dronninglund

Mødeprogram:

Lørdag d. 13. kl. 19.00: Kjeld O. Pedersen
Søndag d. 14. kl. 10.00: Michael Pedersen
Søndag d. 14. kl. 19.00: Merete Pedersen
Mandag d. 15. kl. 10.00: Niels Vestergaard
Mandag d. 15. kl. 19.00: Niels Vestergaard
Tirsdag d. 16. kl. 10.00: Benny Mikkelsen
Tirsdag d. 16. kl. 19.00: Solveig Vinther
Onsdag d. 17. kl. 10.00: Kirsten Pedersen/Jacob Pedersen (Jacob On Mission)
Onsdag d. 17. kl. 19.00: Benny Mikkelsen
Torsdag d. 18. kl. 10.00: Jonabia Cavalcanti Pedersen
Torsdag d. 18. kl. 19.00: Jacob Pedersen (Jacob On Mission)
Fredag d. 19. kl. 10.00: Rene Fredborg Nielsen
Fredag d. 19. kl. 19.00: Kjeld O. Pedersen

For yderligere info:
Tlf: 5099 6431
Mail: troensild@gmail.com

2 tidligere psykiatriske patienter

tilbyder at besøge jer og fortælle vores vidnesbyrd

Vi kommer i alle kristne forsamlinger – også i ikke-kristne.
Mark har skrevet bogen "Mark, er du ok?"
hvor han fortæller om, hvordan Gud hjalp ham.

Hvis bare I vil dække vores rejseudgifter, kommer vi gerne alle steder.

Hilsen Michael og Mark
Tlf. 2865 0747



FØLG OS PÅ FACEBOOK
facebook.com/Udfordringen.dk

Er avisen udeblevet?

Hvis avisen er udeblevet, kan du benytte kontaktformularen på hjemmesiden under 'Kontakt Udfordringen'.
Har du ikke adgang til internettet, kan du ringe til kontoret mandag-fredag kl. 10.00 - 15.00

Erhverv

Genbrugsbyg.dk®
Salg af brugte byggematerialer 20 62 81 58

AXELTEK
Industri Elektronik
Reperation af frekvensomformere og Cnc-drev
Nørresundby 25 21 31 67

Erhverv

Realkreditrådgivning

- Har du det bedste realkreditlån?
- Udnyt friværdien!
- Optimér Boliggæld og pension!
- Betal mindst muligt – hør hvordan!

Ring for en uforpligtende snak om dine muligheder.

RealRåd
Telefon: 2498 5151.
Mail: ta@realraad.dk



Torben Cilwik Andersen
Realkreditrådgiver
RealRåd A/S

Udfordringen
Jernbanegade 1
6070 Christiansfeld
tlf.: 74562202
Annoncer:
tlf. 7356 1506

Løs ugens kryds og tværs - og vind et gavekort!

Træn hjernecellerne – og vind måske et gavekort!

Vinder i kryds & tværs uge 22:

Merete Nielsen
Nørregade 48
6740 Bramming

Kodeord: *Hobbylandmand*

Du kan også vinde, hvis du finder kodeordet i denne uge, ved at sammensætte de bogstaver, der står i felterne med tal.

Skriv kodeordet og send det sammen med dit navn og din adresse til mail@udfordringen.dk eller til Udfordringen, Jernbanegade 1, 6070 Christiansfeld.

Kodeordet skal være Udfordringen i hænde senest **onsdag den 19.06.2019.**

Obs! Du kan IKKE benytte den portofri kupon til at indsende koden.

Blandt de indsendte løsninger trækkes hver uge lod om et gavekort på 150 kr. til Hosianna.dk, vælg mellem bøger, cd'er og film.

Kryds og tværsen leveres af bureauet Kehlet Aps, Varde.

God fornøjelse!





FRA
KORT
MAGTER
RÆKKE
HYRE
1
HÅB
GENERT
FRUGTER
SOVE-STED
SMELTE
GIFT
2
BAGVÆRK
FINDES
SMIDE
POST
NODE
PULVER
LAV-VANDE
BRANCHE
DAMPE
FUGL
TRAFIKANTER
STEDORD
ØBO
BY
3
FOR-STÆRKE
SMYKKE
4
PRIVAT
BIORD
GRÆSK GUD
DRIK
METAL
UDRÅB
KRAFT
DEL AF DANMARK
VREDE
SPÅMÆND
SPISE
ØGES
DYR
5
SPANSK HERRE
LIGETIL
VÆGT-ENHED
HÆREN
IND-HENTEDE
BUNDTET
REGINA
HUSDYR
MEN
6
LEDE
7
SKYNDT SIG
UER-FARNE
VIPPER
HJORT
BRUTAL
LILLE SLURK
RÅD
HOBBYER
TONE
HVILEDE
GIFT
OVER-FØRE
PART
8
TONE
RUND-HOLTER
GAV
KVÆLSTOF
LATTER
FJOLS
BERØMTE
9
Ø
SLUGT
BEVÆGE
ROMERTAL
BINDE-ORD
PILLE
FØR H
BEHOLDER
FØLTE
LUFTART
OPFØRE
VIRKE-LIGE
VÆGT-ENHED
HANKE
STRØG
10
DØRSLAG
GRAD
RYGE
FØLGE
SPOTTE
SNØD
BILSKILT
PLANTE
GRINE
TONE
OVER-BEVIS-NINGEN
DANS
RED-SKABER
SMIGRER
SVERIGE
FLÆK-KEDE
PRÆCIS
FARVE
FORSTÅ
11
TIDL.
VÆKST
ÆRLIG
SLIDER
ØRE
FORU-RENER
GANG
MORE SIG
TØR
LEVN
ANMODE
STANK
GRÆNSE
KANTER
TRÆ
LØBE
STEDORD
12
TENNIS-UDTRYK
AGTE
TIDSRUM
VALUTA
VISNE
HJELM
DIGTE
ØSTRIG
FRELS
GRAM
IDET
FEM
FLINKE
BLADENE
13



Find flere end 1.000 varer på
Hosianna.dk
Bøger, film, musik, m.m.
Abonnenter får 5 pct. rabat.



Giv et abonnement i gave!

Et abonnement på Udfordringen er en gave som varer længe!
- Med den trykte avis har man også adgang til alle artikler på nettet.

Bestil pr. mail på abonnement@udfordringen.dk eller ring på tlf. 74 56 22 02.



Stillinger

Medarbejder til bofællesskabet Sydhjørnet i Vamdrup

Da vi har brug for en ekstra medarbejder, vil vi gerne i kontakt med dig, hvis du har en ambition og drøm om at arbejde i et kristent bofællesskab under Kristelig Handicapforening.

Vi forudsætter, at du kan identificere dig med og har et personligt forhold til vores kristne værdigrundlag. Kendskab til og erfaring med autisme/hjerneskade-området vil være en fordel. Vi ønsker ansøgere med pædagogisk uddannelse eller anden uddannelsesmæssig baggrund f.eks. social- og sundhedsass.

Ansættelse: hurtigst muligt.

Har du lyst til at vide mere om stillingen se www.Sydhjornet.dk og kontakt gerne undertegnede med henblik på et uforpligtende besøg på Sydhjørnet.

Ansøgningsfrist: 25. juni 2019

Leder Knud Dideriksen

Sydhjørnet

knud@sydhjornet.dk
Tlf. 28 55 24 11

Udfordringen, Jernbanegade 1
6070 Christiansfeld, tlf.: 74562202
Annoncer - tlf. 7356 1506
Mail: annoncer@udfordringen.dk

Bøgehaven søger 2 pædagoger

BØGEHAVEN

Bøgehaven søger to pædagoger - én til vuggestuegruppen og én til førskolegruppen i børnehaven.

I Bøgehaven har vi glade børn, der elsker at lege, og voksne, der elsker at se og høre børn.

Vi arbejder med udeliv, og vi vil gerne fremme det musikalske - kom og vær med!

Se stillingsopslag på: www.bogehaven.dk

Markusskolens Børnehave i Esbjerg søger en pædagog pr. 1. august 2019

Se yderligere oplysninger på www.markusskolen.dk

Har du spørgsmål er du velkommen til at kontakte skoleleder Henning Høgild på tlf. 75 15 44 00 eller afd. leder Betina Skovsgaard på tlf. 24 97 74 24

Bogsalg

www.kristentbogcenter.dk
Mange bøger på lager - tlf. 66 11 33 13

Er avisen udeblevet?

Hvis avisen er udeblevet, kan du benytte kontaktformularen på hjemmesiden under 'Kontakt Udfordringen'.

Ferie & Rejser



Oplev landet, hvor Paulus rejste rundt på spændende missionsrejser og grundlagde vigtige menigheder. Vi følger de bibelske spor, besøger storbyen Istanbul og oplever smukke naturoplevelser.

Læs mere om rejsen på felixrejser.dk/tyrkiet eller bestil program på 7592 2022

felix rejser

Erhverv



Søren Kokkenborg

Vidste du,
at du ved at oprette et testamente kan bestemme, at op til ¾ af din formue skal gå til andre end din nærmeste familie?
Husk at kontakte din advokat, når du har brug for et godt råd.

GRAVEN NIELSEN & KOKKENBORG

Advokatselskab med møderet for højesteret

Jernbanegade 37, 6870 Ølgod, og Kongensgade 36, 1., 6700 Esbjerg
Tlf. 75 24 46 00 - www.advopartner.dk – post@advopartner.dk

Open Doors Danmark søger nye medarbejdere

PA/Sekretær

Profil og kompetencer

- Du er god til at koordinere og planlægge
- Du bidrager til og har gerne erfaring med at vedligeholde og servicere en medlemskreds
- Du er en god kommunikator, som skaber tillid og lydhørhed
- Du har en relevant uddannelse på minimum bachelorniveau
- Du har eventuelt erfaring med projektledelse og telefonkampagner

Dine opgaver

- Du skal sikre, at kontoret hos Open Doors fungerer i dagligdagen
- Du skal sørge for, at vores administrative opgaver bliver løst
- Du skal fungere som en moderne og struktureret PA for Open Doors' ledelse
- Du skal udvikle, administrere og drifte kontakten til vores bidragsydere og medlemmer

Ansættelse

Din ansættelse er berammet til 30 timer, og du forventes at starte hos os d. 15. august 2019
Læs mere på www.opendoors/stillinger

Kommunikations- & marketingskoordinator

Profil og kompetencer

- Du har tidligere udviklet, planlagt og gennemført markedsføringsaktiviteter
- Du har forståelse for, hvordan bidragsydere tænker
- Du er en dreven tekstforfatter, som finder de rette vinkler og historier
- Du er en skarp korrekturlæser
- Du har en relevant uddannelse indenfor marketing eller kommunikation

Dine opgaver

- Udvikling, planlægning og gennemførsel af content marketingskampagner
- Udvikling og drift indenfor Web, SoMe, Mailchimp og Direct-mails
- Udarbejdelse og eksekvering af donorjourney
- Lede og motivere vores frivillige redaktion
- Tracking, evaluering og opfølgning af marketingsindsatser
- Google Analytics; overvågning, rapportering og søgemaskineoptimering

Ansættelse

Din ansættelse er berammet til 37 timer, og du forventes at starte hos os d. 15. august 2019
Læs mere på www.opendoors/stillinger

Det kan du forvente:

Open Doors er en international tværkirkelig organisation, hvor den kristne tro og de kristne værdier spiller en stor rolle. Vi er én af de mest toneangivende NGO'er, når det gælder kristenforfølgelse, hvilket vi i beskedenhed har stor respekt for. Du vil få mulighed for at påvirke udviklingen og sætte dit aftryk i en spændende periode, hvor forandringer sker. Endelig vil du få ordentlige ansættelsesforhold og mulighed for personlig og faglig udvikling i et miljø, hvor vi har det sjovt og sammen arbejder på at skabe en fantastisk arbejdsplads.

Ansøgningsproces:

Vi skal have din ansøgning **senest mandag den 1. juli kl. 12.00** og gennemfører jobsamtaler umiddelbart herefter. Din ansøgning skal sendes til **denmark@od.org**. For yderligere information kontakt generalsekretær René Brocelius Ottesen på tlf. 40516468 eller mail denmark@od.org. Vi glæder os til at læse din ansøgning.

OpenDoors

Debat

Himmelske dage?



Samuel Roswall.

Det var så de kirkedage – kaldet "Himmelske dage".

Begejstringen og forventningen var på forhånd stor. Håber for deltagerne, at afviklingen skabte indfrielse. For egen del oplevede jeg imidlertid, at programmet på forhånd skabte distance især på nogle områder. Lad mig blot nævne et enkelt.

Sognepræst Tine Årup Illum så hen til gensynet med den palæstinensiske præst Mitri Raheb, hvis bibeludgave begynder sådan: "Jesus var en mellemøstlig, palæstinensisk jøde". Israelsmissionens generalsekretær, Arne Pedersen, nævnte også Rahebs komme, om end han erkendte, at dennes holdning ikke er så forsonende overfor den israelske modpol. Men Arne Pedersen er begejstret for, at Guds kirke og mission er mangfoldig.

Hvis jeg var tilknyttet Israelsmissionen, ville jeg bedre kunne begejstres, hvis man havde sendt bud efter en messiansk (Jesustroende) jøde, som kunne sætte ord på, hvad der i disse år sker i det, som Bibelen kalder Guds ejendomsfolk og de dertil knyttede menigheder. Det tales der vist i øvrigt ikke nær så meget om i de sammenhænge, som arrangerede Himmelske dage.

Samuel Roswall, Tidl funktionschef
Hillerød

Et omvandrende mirakel

Kristendemokraterne burde tage navneforandring til Demokraterne, fordi kristendom ikke er rigtige meninger om provokeret abort, homofili og om andre emner, som et politisk parti kan mene noget om.

Kristendom er først og fremmest det, der sker, når Gud bliver virkelig for os, og vi derfor kommer til tro på. Det kan ske på så mange måder, af det der høres, af det vi læser, og når Gud reagerer på bøn.

Da jeg i år for 20 år siden mødte den tidligere barnesoldat og kvoteflygtning China Keitetsi ved sin ankomst til København, var det Guds reaktion på bøn. En kristen kirke I SydAfrika bad konkret om, at China ved sin ankomst til Danmark måtte møde en kristen.

Det største mirakel i hendes tidligere fortvivlede liv var, da hun begyndte at tilgive alle, som havde skadet hende. Dette kristne dogme, om at tilgive, som måske er det sværeste af alle at efterleve, har til gengæld bevist sin gyldighed i dette menneske. Ikke så sært at hun har fået betegnelsen, et omvandrende mirakel, af Transkulturel Psykiatricenter i Ballerup.

Det skyldes ikke min fortjeneste, men tjener alene Gud til ære for hans virkelighed og kærlighed, der er kommet til syne I personen, som jeg senere håber at kunne præsentere nogle kirker og menigheder for.

Knud Held-Hansen
Juelsparken 2.tv., 9210 Aalborg SØ

Måske en forklædt velsignelse?

Jeg har (lidt naivt?) prøvet at trøste unge Isabella med, at et politisk nederlag kan være en forklædt velsignelse. Udtrykket er ikke mit, men Churchills kones, som sagde til sin lidt manio-depressive mand, da han helt uforståeligt efter krigen tabte parlamentsvalget til Clement Attlee fra Labour-partiet: "Jamen, måske er det blot en forklædt velsignelse!"

Hun fik ret. Churchill kom stærkt, ja, måske endnu stærkere tilbage, og hele verden spurgte efter ham. Og sådan kan også vore nederlag i livet være forklædte velsignelser. Som nu en ældre mand taler jeg af erfaring og til trøst for andre, og ej mindst til Isabella, som nu slikker sine sår.

Jeg er ikke hendes partis agent. Men som menneske kan jeg føle lidt for det lille stjerneskud. Hun ligner med sit smukke, bølgende hår iøvrigt et af vore børnebørn i USA. Det gør hende mere livsnær i TV-stuen. Men KD´s idé om at holde politik og kristendom adskilt deler jeg ikke, dog herom har jeg i al lidenskabsløshed kommunikeret med Isabella.

Jeg har nemlig i livet mødt kristne politikere i ind- og udland med et selvoplevet Kristus-vidnesbyrd. Blandt dem talte endog nidkære vækkelsesprædikanter som fx min afdøde ven i Belfast, Ian Paisley. Han var en politisk buldrebasse, men samtidig et brændende vidne for Kristus.

Nogle har følt sin politiske stilling som ligefrem et kald. Det gjorde fx profeten Daniel som leder og rådgiver for kongen. Han sagde i en profeti: "De folk, som kender deres Gud, står fast og viser det i gerning!" Dan. 11:32. Ja, især i evangeliets gerning og enkle vidnebyrd.

Billy Grahams stærke appel på en konference i Amsterdam i 1972 ringer endnu i mine øren: "Jeg siger til jer pastorer, søndagsskolelærere, kirketjenere,- uanset hvad I er: "Gør en evangelists gerning!" 1. Tim. 4:5

Jørn Nielsen
H.C. Lumbyes Vej 159A, Næstved

Udvalgte programmer om tro på DR / Kristne TV-kanaler

DR K

Pinsedag 9/6
14:00 Pinsedagsgudstjeneste i det fri, fra Vissing ved Hadsten, Østjylland, med sognepræst Lise Thorbøll Melchiorsen som liturg og prædikant. Fuglene synger med, når messingkvartetten blæser pinseånd over menigheden, samlet på en åben plads på kirkegården. Her fik kirken i 2014 et udendørs alter, bygget af blandt andet strandgods og cortenstål, med knæpuder ved alteret lavet af koskind, så det har et tilhørsforhold til de landlige omgivelser. Salmer: I al sin glans nu stråler solen (DDS 290), Du som går ud fra den levende Gud (DDS 291), Gå gennem byens lange lige gader (100 salmer 835), Frydeligt med jubelkor (DDS 721). Sendes også lørdag 15.6 kl. 8.30.

Lørdag 15/6
19:45 Før Søndagen
De danske salmer er en uudtømmelige kulturskat. I "Før søndagen" fortolker kendte danskere og DR's ensembler den danske salmeskat i ord og musik - én salme ad gangen. I aften tager forfatter og billedkunster Tomas Lagermand Lundme fat på salmen "Vor Gud han er så fast en borg".

Søndag 16/6
14:00 Trinitatis gudstjeneste fra Vissing ved Hadsten
Trinitatis gudstjeneste fra Vissing ved Hadsten, Østjylland, med sognepræst Marie H Thomsen som liturg og prædikant. På en bakke i det østjyske istidslandskab ligger den lille blytækkede kirke, bygget i 1200-tallet og oprindeligt med kor og skib i markstenkvadre, mens det store våbenhus er opført af munkesten i senmiddelalderen. Kirkerummet er let smykket med 1400 tals kalkmalerier. Organist Steen Hansen og violinist Jette Rosendahl medvirker ved salmesang. Kom, Gud Helligånd, kom brat (DDS 305), Til Himlene rækker din miskundhed, Gud (DDS 31), At tro er at komme (DDS 582), Det dufter lysegrønt af græs (DDS 725). Sendes også lørdag og mandag kl. 8.30.

KKR/TV i DK.

Se kristent tv døgnet rundt her:
1. I hele landet på dit tv med en KKR tv-boks. Bestilles på www.kkr.dk / seerklubben@kkr-tv.dk eller tlf/sms: 35 31 00 57.
2. I hovedstadsområdet med stue-, tag- eller fællesantenne (DVB-T2) hele døgnet.
3. På computer, tablet eller mobil: www.kkr.dk
Programoversigt på: kkr.dk



GOD TV sender hver aften i dagene 13. - 15. juni fra Awakening Europe i Wien. Med bl.a. Todd White, John Bevere, Jeremy Riddle og Bob Fitzgerald. Se med torsdag 13.6 kl. 21.30, fredag 14.6 kl. 22.00, og lørdag 15.06. kl. 20.30. Foto: Todd White, Awakening Europe 2018.

GOD TV

Tlf. 98 90 91 50
Email: info.scandinavia@god.tv
GOD TV kan ses overalt. Download en app til iPhone, iPad eller Android eller se www.god.tv, hvor der findes 20 web kanaler 24/7 og meget mere.
GOD Channel kan også ses 24/7 via parabol: ASTRA 4A 5º Ø Frekvens: 11.996 GHz, Polarisation: H, Symbol Rate: 27,500 Symbol/s: FEC: ¾. Kan også modtages fra Hotbird 13° øst, Astra 19° øst og Eurobird 28,5° øst. Findes i alle Viasats programpakker og i mange bredbånds- og kabelnet.

Aalborg Kristne TV

Riikimækivej 6, 9200 Aalborg SV
Tlf. 41 29 14 05 - AKTV.dk
Udsendelserne kan ses på AKTV's hjemmeside: AKTV.dk
Sendetider: Man-, Tirs-, Torsdag, Fredag og Søndag: 17.00 - 18.00.
Onsdag og Lørdag 21.30 - 22.30

CNL

Sender kristent tv på russisk på Hotbird 13° øst, 12207, H Pol, SR 27500, FEC ¾. ***www.cnl.tv*** Findes i bredbånds- og kabelnet. Kan modtages fra Hotbird 13° øst, Astra 19° øst og Eurobird 28,5° øst. Programoversigt: www.god.tv

UCB TV / Radio

Postbox 92, 2720 Kastrup
Tlf. 32 34 01 12 - www.ucb.dk
Sender på Kanal 10 Norge, satellit THOR 1 grad vest, fr. 10872, SR 24500 V pol: Lørdag kl. 14:00 - 18.00. Søndag kl. 00:00 - 04:00.
UCB Radio:
UCB/NewFM: FM 103,4
Alle hverdage kl. 21:00 - 06:00
Radio Rhema: FM 106,3
Alle hverdage kl. 06:00 - 10:00
Lørdage kl. 06:00 - 11:00
Mandag kl. 13:00 - 17:00

LifeStyleTV

Sender døgnet rundt på Thor satellitten (1° vest). Der sendes på dansk, svensk, norsk og engelsk. Det danske program Ordet sendes: Lørdag kl. 18.30, Søndag kl. 10.30, Mandag kl. 18.30, Tirsdag kl. 10.30. Sendes også på www.lifestyletv.dk

Loveworld TV

Kanal ASTRA 2a, 2b, 2d
28,2 grader E= øst. Engelsk kanal. Undervisning og helbredelsesudsendelser. Ekstra parabol muligvis nødvendig. Program og yderligere info.: www.loveworldtv.co.uk/

Sat 7

Tlf. 74 56 23 88. Digitalt fra Omega 1º vest. Digitalt fra Eutelsat 7 Hotbird 3, 13º øst. Sender kristent tv på arabisk 24 timer i døgnet. Programoversigt: www.sat7.org

Airport UCB TV

Sender på regionale digitale net
www.ucb.dk/ucbtv.htm
Hovedstaden (Airport TV)
Mandag 07.30-08.00, torsdag 05.30-06.00, søndag 08.30-09.00, søndag 15.30-16.00

Revelation

Kanal ASTRA 2a, 2b, 2d - 28,2 grader E= øst. Engelsk kanal. Undervisning / forbøn for syge. Ekstra parabol muligvis nødvendig. Program og teknisk support: www.revelationtv.com

More 2 life TV

Regionalt TV i MUX 1. Kanal Nord: Mandag - tirsdag 8:30, onsdag 23:00, torsdag 21:00, lørdag 10:00, søndag 11:00.
Kanal Øst: Mandag - torsdag 8:30, lørdag 11:30, søndag 15:00.
Kanal Hovedstaden: Tirsdag 11:00, onsdag 15:30, torsdag 11:00, fredag 05:00.

Visjon Norge

Sender også danske programmer. Mand. 17.30, onsd. 11.30, fred. 13, sønd. 23.30 (Thor 1º vest:)

Andre kanaler

På Thor 1º vest:
Vision Norge, Gospel Channel Fr. 11247 Pol V Sr 24500 Fec 7/8.
På Astra 1 19,2º øst: **Bibel TV** Fr. 10832 Pol H SR 22000 Fec 5/6.
Astra 2 28,5º øst:
TBN Europe Revelation

Web-tv

GOD TV: www.god.tv
DKNET.TV www.dknet.tv

Kristen lokalradio

Nordsjællands Kristne Radio & Radio KUR

Egen antenne: FM 92,8 MHz
Stofa net: 96,8 MHz
Netradio og podcast
Radop KUR (Kristen Ungdomsradio): Sender via egen YouTube kanal og via Facebook
www.nkradio.dk

København Rhema Radio

Morgen FM 106,3 sendetid 6-10
Aften FM103,4 flere sendetider fra 20-24.
Internetradio 24 timer i døgnet: Søg på UCBMEDIA.dk
WEB-RADIO www.ucbmedia.dk

Københavns nærradio

90,4 MHz – 89,6 MHz – Netradio www.knr.dk

Norea Radio Danmark

Webradio - http://norea.dk

Kristen Lokalradio, Århus

98,7 MHz/Kabel: 98,8 MHz Stofa, 96,5 MHz TDC / www.norea.in

Radio Ådalen

Egen antenne: 96,4-107,1 MHz
Fællesantenne: Skjern 92,7 MHz, Videbæk 103 MHz samt netradio: www.radio-aadalen.dk

Radio

Pinsedag 9/6
09.54 Gudstjeneste på P1
Kirke Saaby Kirke, Roskilde Stift. Pinsedag.
Prædikant: Poul Joachim Stender.
Organist: Anders Danman.
Salmer:
290: "I al sin glans"
289: "Nu bede vi den Helligånd"
287: "Kraften fra det høje"
335: "Flammerne er mange"
291: "Du som går ud"

2. Pinsedag 10/6
09.54 Gudstjeneste på P1
Kirke Saaby Kirke, Roskilde Stift. 2. Pinsedag
Prædikant: Poul Joachim Stender
Organist: Anders Danman
Salmer:
DDS 313: Kom regn af det høje
DDS309: Bøj, o Helligånd
DDS 294: Talsmand som på jorderige
DDS 297: I kristne som bekende
DDS 721: Frydeligt med jubelkor

Tirsdag 11/6
08.05 Morgenandagten (P2 DAB)



Paula Larrain er vært i "De højere magter".

11.03 De højere magter:
Anders Laugesen og Paula Larrain udfolder troens verden og undersøger livets mysterier gennem åbenhjertige og nærgående samtaler. (Sendes også 21.03, lørdag 20.03, søndag 8.03, mandag 6.03 og 3.03).

Onsdag 12/6
08.05 Morgenandagten (P2 DAB)

Torsdag 13/6
08.05 Morgenandagten (P2 DAB)

11.03 Tidsånd
Om historie og tro. Om hvor vi kommer fra, og hvor vi er på vej hen. (Sendes også 21.03, fredag 5.03, lørdag 19.03 og søndag 21.03).

Fredag 14/6
08.05 Morgenandagten (P2 DAB)

Lørdag 15/6
08.05 Morgenandagten (P2 DAB)

Søndag 16/6
09.54 Gudstjeneste på P1
Fra Marmorkirken (Frederiks Kirke), København.
Trinitatissøndag.
Prædikant: Mikkel Wold

Morgenandagten

Du kan se og høre den direkte radiotransmission af Morgenandagten fra Domkirken i København på DR K. Sendes alle dage fra mandag til lørdag kl. 8.05.

Husk at bede for Udfordringen

Bestil bedebrev på venner@udfordringen.dk og få bedeemner på mail.

MUSIK TJEK



Kunstner: Craig's Brother - **Titel:** Devils in the Details - **Genre:** Pop Punk - **Download:** itunes.dk/Bandcamp - **Pris:** 24 kr.

Pop Punk veteraner leverer varen

De efterhånden gamle drenge i Craig's Brother udgav sidst musik med deres uafhængigt udgivne album The Insidious Lie tilbage i 2011, og før det havde vi ikke hørt fra dem siden 2004. Nu vender de så tilbage med overraskende styrke med fem sange, som forhåbentligt lægger op til et fuldt album længere hen ad vejen.

Craig's Brother har længe været et elsket navn. Ikke kun i kristne cirkler, men hos alle som har en kærlighed til pop punk-genren. Deres talent for catchy melodier og en unik og genkendelig vokal, har gjort dem til et band, som er værd at huske. Det var derfor en fantastisk nyhed for mange, da det blev annonceret, at bandet havde valgt at partne op med den kristne musikhjemmeside og pladeselskab IndieVisionMusic, for at levere noget nyt guf til os alle.

Devils in the Details spilder ingen tid med at minde os om, hvorfor det er, Craig's Brother er så elsket. Det første track "Follow Your Heart", som faktisk er skrevet af Bond til sin datter, er et oprigtigt opløftende nummer, med både fængende guitar og vokalmelodi.

For ikke at glemme, at de trods alt er et punkband, så følger de straks den opfløftende intro op med den meget politisk ladede "Maintaining Destiny". Dette nummer vil helt sikkert rufle nogen fjer, men Craig's Brother har aldrig før holdt sig tilbage med at udtrykke deres mening omkring den politiske situation, især i USA - og det må man sige, at de gør igennem dette nummer. Mit favorittrack må dog være den countryinspirerede folke-punksang "Harry vs. Mount Saint Helens". Udover den spændende historie bag sangen, så er det en fascinerende kombination af genrer, som jeg håber, vi kommer til at høre mere af i fremtiden.

Devils in the Details fungerer for mig at se som et bevis på, at Craig's Brother absolut ikke har mistet deres touch. Derfor kan jeg kun håbe, at vi vil blive velsignet med et fuldt album snarere før senere.

Joey Lønsmann Jensen

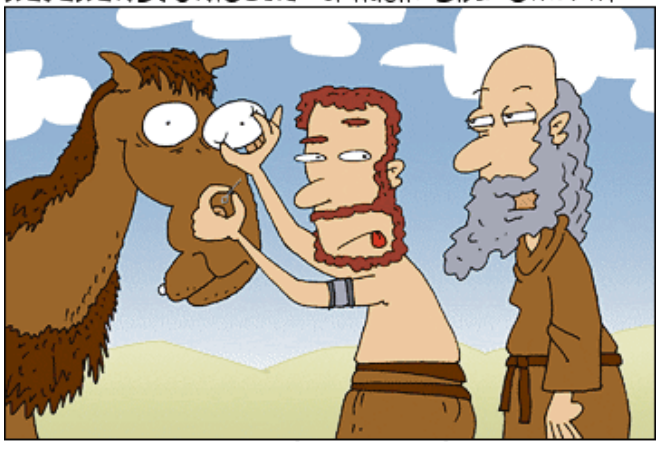

Jeg er ret sikker på at det hedder 'at få en kamel gennem nåleøjet' og ikke omvendt!

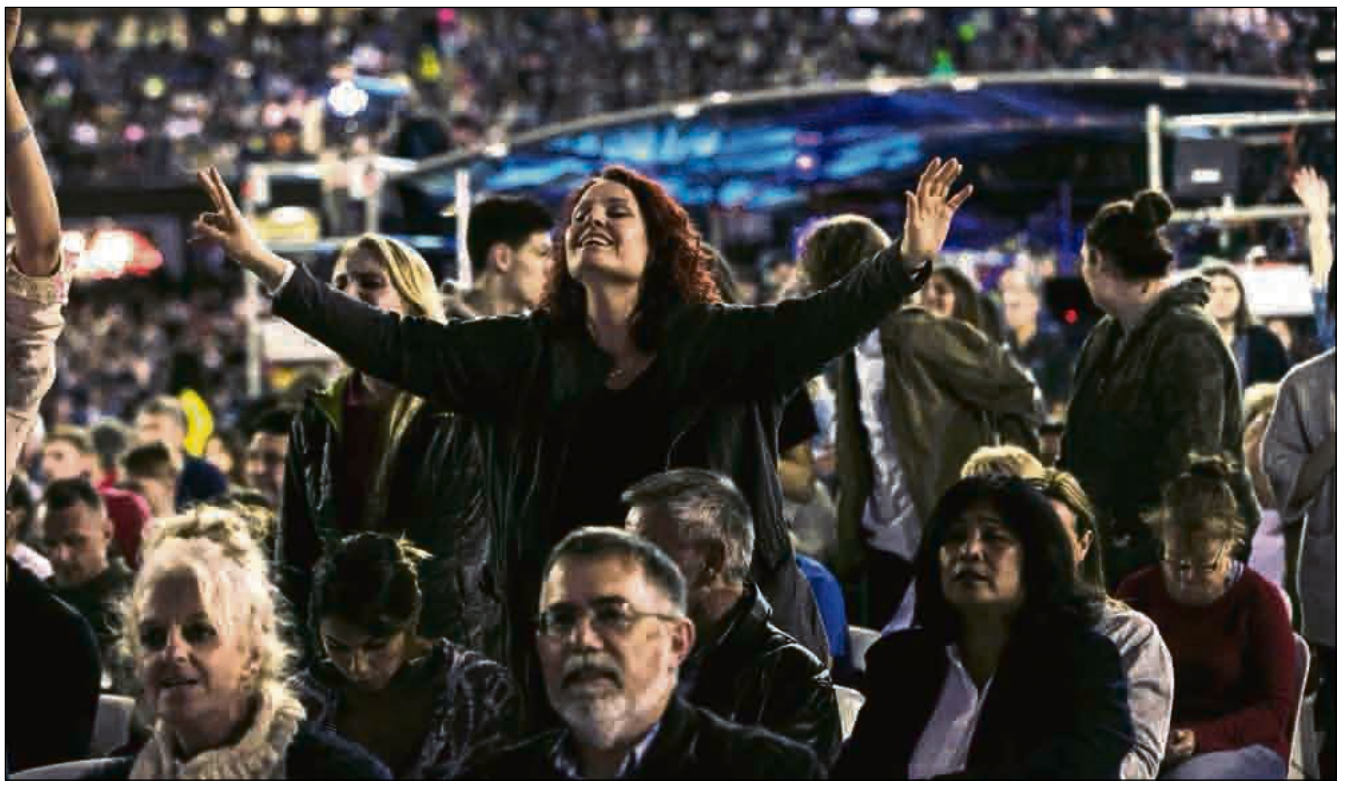

Sidste år var Awakening Europe i Riga, Letland. Arrangørerne glæder sig over, at der under konferencen var mange nye, som kom til tro på Jesus. Foto: Awakening Europe, Riga 2018.

Awakening Europe for 5. gang - nu i Østrig

Konferencen Awakening Europe afholdes i år i Østrigs hovedstad Wien. Kristne fra mange forskellige kirkesamfund og tjenester samles med fokus på at nå europæere med evangeliet.

Visionen og håbet bag Awakening Europe er at se et Europa med engagerede og brændende kristne, som er udrustet til at nå vores verdensdel med evangeliet. Awakening Europe afholdes i år i Wien fra den 13. - 16. juni.



Heidi Baker fra missionsorganisationen Iris Global er også i år en af talerne.



Christoph Cardinal Schönborn fra Wien har i mange år arbejdet for forsoning blandt kirkerne i Østrig.



Philipp Schmerold var som ung styret af had og vold. I dag er han forvandlet af Guds kærlighed.

Der er flere velkendte talere på programmet, såsom Heidi Baker, Todd White og John Bevere. Af knap så kendte navne kan nævnes Christoph Cardinal Schönborn, som siden 1995 har været ærkebiskop i Wien og er en indflydelsesrig stemme i den Katolske Kirke på verdensplan. Ærkebiskoppen har i mange år arbejdet for forsoning blandt de gamle etablerede kirker og frikirkerne i Østrig.

En anden bemærkelsesværdig taler er Philipp Schmerold, der som ung var styret af had og vold og involveret i bevægelsen White Supremecy, som tror på hvide menneskers overlegenhed. Men Gud ændrede hans liv, genoprettede ham og kaldte ham til evangelist. Philipp har en profetisk salvelse og har set mange mirakler og omvendelser gennem sin tjeneste, oplyser arrangørerne. Han har gennemført Bethel School of Supernatural Ministry in Redding, California og er i dag bosat i Østrig.

Ud på gademission

Awakening Europe tilbyder udover samlinger med lovsang og undervisning også workshops, som skal udruste deltagerne til at dele deres tro. De følges op af en praktisk del, hvor deltagerne kan gå på gademission og praktisere, hvad de har hørt og lært under konferencen.

Awakening Europe

Bag Awakening Europe står GODfest Ministries Inc. med Ben Fitzgerald i spidsen. Teamet beskriver sig selv som en gruppe passionerede *followers of God* fra forskellige baggrunde, som brænder for at formidle Jesu kraft og kærlighed til andre.

Har man ikke mulighed for at rejse til Wien, kan man følge Awakening Europe live på www.awakeningeurope.com/live eller se udsendelserne på GOD TV hver aften.

Awakening Europe har tidligere været afholdt i Nürnberg, Stockholm, Prag og Riga. *Lisbeth*



Awakening Europe vil udruste kristne til at gå ud med evangeliet. Derfor at der under konferencen mulighed for at gå ud i byen og vidne.



Bandet The Afters med Josh Havens, Jordan Mohilowski, Matt Fuqua og Dan Osteb kan høres på Å-festival i Sdr. Felding. De har netop udgivet deres 6. album, som har titlen "Fear No More." Foto: The Afters

The Afters' budskab:

Guds kærlighed sejrer over angst-epidemien

Af Bodil Lanting

Forsangeren i The Afters fortæller om svære oplevelser, der inspirerede til det nye album med titlen 'Fear No More'.

Det skrev The Christian Post den 28. maj, tre dage før udgivelsen af bandets 6. album.

Alfortærende kærlighed

Mange lider af angst og depression, så man næsten kan tale om et epidemisk niveau. Men der er håb og fred og trøst at finde i troen på Guds "alt-fortærende kærlighed", mener det kristne band The Afters fra Texas.

- Lægerne taler om, at vi lever i "frygtens tid" - men et af de hyppigst brugte udtryk i Bibelen er "Frygt ikke". Vi ville skrive sange, der kan bruges, når livet bliver svært. Gud er virkelig og nærværende, og han har denne altfortærende kærlighed, som vi har så desperat brug for, sagde The Afters' forsanger, Josh Havens, til The Christian Post.

Kamp mod frygt og angst

Titelsangen i det nye album indeholder linjerne: *"You're my strength 'cause I'm not strong enough to win this fight / You are greater than the battle raging in my mind / I will trust You, Lord."*

Teksten er født ud af Josh' egen kamp mod frygt og angst.

- Det er noget, jeg har kæmpet med, siden jeg var barn, og det blev helt slemt, da min far døde for 15 år siden, fortæller han.

- Gennem lang tid af mit liv var jeg berøvet min glæde på grund af frygt og angst. Da mit første barn blev født, lå jeg vågen, fuldstændig opslugt af bekymringer og stress, og jeg kunne ikke lukke af for det.

Under arbejdet med det nye album bemærkede Josh, at et andet medlem af bandet havde de samme udfordringer.

"Jeg kunne se, at det styrede



Sangene på albummet Fear No More (Frygt ikke) er en modgift mod angst og depression, fortæller forsanger Johs Havens.

hans liv. Og ganske rigtigt, en dag sagde han til mig: 'Josh, det her æder mig og kravler ind i mit hovede og påvirker mit helbred'.

Så vi valgte at skrive en sang sammen om det med at have tillid til Gud. Det er en sang, vi har brug for. Den er så stærk, at vi kan synge den i de øjeblikke, hvor vi føler os lammede af frygt og angst," fortæller Josh.

Ærlige sange om tro

Siden bandet startede sidst i 1990'erne, har The Afters haft som målsætning at skrive ærlige og autentiske sange - og pege hen på Gud. Også det nye album handler om den universelle oplevelse af sorg, nedtrykthed og ensomhed - og om Gud, der kan og vil hjælpe.

Det første nummer "What Home Feels Like," fortæller om værdien af at komme hjem. Det er en følelse, vi har efter mange år med turnéer, forklarer Josh Havens. "Hjem er ikke et fysisk sted, det er vores fællesskab og vore familier. Vi havde en følelse af at være hjemme hver aften, når vi sang for vore fans rundt om i verden. Det har givet os et nyt perspektiv på, hvad hjem er."

Personlig hilsen fra Gud

Josh Havens fortalte også historien bag sangen "Forever and Always." Sidste år døde Pyper, der var datter af bandets mangeårige lydmand, pludselig under en fødsel.

- Det var så forfærdeligt. Jeg fløj til begravelsen, men da vi kom frem til lydmanden og hans kone, vidste vi ikke, hvad vi skulle sige. Vi græd bare med armene om hinanden.Bagefter tænkte jeg: Hvad er det, jeg gerne vil sige til ham? Hvilke ord kan jeg dele med ham? Men de kom bare ikke til mig.

Et par måneder efter Pypers død begyndte The Afters på en turné i Europa, hvor lydmanden og hans kone kom med. Mens de var i Amsterdam, så gruppen til deres overraskelse et spisested ved navn Pyper Café.

"Det var bare så utroligt, især fordi stavemåden af dette navn var så usædvanlig. Så efter showet gik vi alle til denne café og brugte nogle minutter til at mindes Pyper og bede for hendes forældre," fortæller Josh.

Dér på caféen så Josh et diplom på væggen, som cafeen havde modtaget for sin gæstfrihed, og han kaldte Pypers forældre hen til væggen, så de kunne tage et billede af det.

- Vores lydmand og hans kone kom over og så på diplomet, og så brast de begge i gråd. De sagde: "Tænk engang: datoen på diplomet er den samme dag som Pypers fødselsdag!"

- Det var, som om Gud sagde: "Jeg ser dig, og jeg har omsorg for dig". Det var, som om der fløj engle omkring os. Selv når vi er allerlængst nede, så har Gud været der. Det førte så til sangen 'Forever and Always.'"

Gud er midt i mørket

Albummet "Fear No More" er en modgift mod frygt, angst og ensomhed - og det formidler Guds trofasthed midt i mørket.

- Når vi er allerlængst nede, står vi ved en korsvej. Vi kan enten anklage Gud og blive vrede - eller vi kan stole på ham. Livet kan blive så hårdt, og jeg kan ikke forklare det hele, men Gud er der midt i vores ulykke. Meget af vores musik handler om at finde Gud i vores vanskeligheder og vide, at vi ikke er alene, og at Gud ikke er ved at forlade os.

Selv når vi føler os allermest sårbare, må vi huske, at Han, som har skabt mig, er med mig. Der vil være tider, hvor ensomheden kryber under huden på os, og vi tænker: 'Gud, hvor er du, når jeg har allermest brug for dig?'

Men jeg har erfaret, at han er der. Når jeg ser tilbage på mit eget liv, ser jeg hans tydelige fingeraftryk på hvert eneste øjeblik, slutter Josh Havens.

Å-festival for 29. gang

Å-festival i Sdr. Felding er Danmarks største kristne musikfestival med over 4.000 besøgende. Den holdes i pinsen den 7-10. juni 2019.

Der er gratis adgang til alle koncerter på Å-festival, og koncertteltet er blevet udvidet, så det nu kan rumme hele 2.840 siddepladser. Pladsen er også blevet udvidet og kan rumme op til 775 enheder, hvilket er 200 mere end i 2018.

Å-festival drives udelukkende af frivillige ildsjæle og arrangeres af IMU & Indre Mission ud fra Sdr. Felding Missionshus samt repræsentanter fra Indre Missions arbejde på landsplan.

KLUMMEN

Det blev til *mange* kopper kaffe i Peru

Da jeg besluttede mig for at blive volontør for godt et år siden, forestillede jeg mig, at jeg ville spille en vigtig rolle i at tjene Gud i et fattigt uland. Dels ved at servere kaffe - men mest af alt Jesus, til tørstende og udmattede sjæle omgivet af en hurtigt voksende kirke og et folk med længsel efter Gud.
Kaffen, den er blevet serveret. Men hvor er Gud?

Jeg havde tre ønsker for tiden i Peru. For det første ville jeg gerne lære spansk på et højt niveau for at kunne holde dybe samtaler. Dette lykkedes efter et næsten kongeligt ophold i Arequipa, hvor vi volontører var på sprogskole.

Næste ønske var at spille klaver til gudstjenesterne i Piura. I samarbejde med den svenske volontør Sofia Grahn og peruvianske Pepe Jóven fik vi stablet et lille lovsangsband på benene i den lutherske kirke i Piura, hvor de året inden havde måttet nøjes med at synge efter sange på Spotify.

Lovsangen har haft en særlig god indflydelse på de unge voksne i kirken. Nogle af dem har vist en større interesse for den, lytter til lovsange i fritiden og er blevet engagerede i selv at lære at spille musik i kirken. Forhåbentligt fortsætter denne udvikling næste år med nye volontører, som kan lære dem at spille musik.

Endelig var det vigtigt for mig at få skabt gode og dybe relationer. At være en ven, ikke blot fordi jeg er 'gringo' og har mange penge, men for at kunne snakke om de ting, der virkeligt gælder.

Særligt to drenge fra ungdomsgruppen har jeg været meget sammen med. Josué og jeg har ofte været sammen for at lave mad, gå rundt i byen og se film. Vi har snakket om det, der lige rører sig, hvad end det er personlige problemer, film eller tro.

Så har jeg trænet en del sammen med Oscar. Vi fik lavet en aftale om at træne sammen, ca. hveranden dag, i ca. tre måneder. Træningen var egentligt fin nok i sig selv, men den virkelige motivation var samtalerne, hvorfor vi havde "unødvendigt mange pauser". Vores samtaler handlede ofte om hans drømme om at ændre Peru og om hvem Gud er. Vi startede med at træne klokken 8.00, trænede hårdt i lidt over 2 timer og derefter var der morgenmad. Mange gange blev han hele dagen for at hænge ud.

Et par gange fik jeg læst et lille andagtsstykke for vennerne, når de var på besøg. Ellers var der andagter i caféen om torsdagen for alle interesserede.

Caféens formål er at være bindeled mellem kirken og unge studerende, som har brug for Jesus. Derfor er en god arbejdsdag ikke defineret ved hvor meget kaffe, vi sælger, men snarere hvor mange mennesker vi skaber kontakt til. Desværre kommer mange af caféens gæster for at drikke kaffe og ikke nødvendigvis for at blive frelst. Til tider kan det virke meningsløst, når interessen for Jesus blandt caféens gæster er lille, og samtalerne er få.

Én ting har jeg dog lært: hvis de ikke kommer til Jesus, så må jeg bede Jesus om at komme til dem. Bøn er nok det stærkeste missionale redskab, vi har som kristne, og det er det eneste rigtige at gøre, når vi står over for en umulig opgave. "For mennesker er det umuligt, men for Gud er alting muligt" (Matt. Kap. 19 vers 26).

Det er ikke os, der skal frelse mennesker. Hvorfor ikke bede Gud om at hjælpe, når vi ikke kan?

Vil du være med til at bede for caféen, at Gud må arbejde igennem den for at nå ud til flere mennesker med evangeliet? Og for kirken og ungdomsgruppen, at de må fortsætte med at vokse i tro og antal?

For Gud er også i Peru!



Mathias Hendrik Lanting
Volontør for Evangelisk Luthersk Mission

Skæve vinkler af Torben Osted



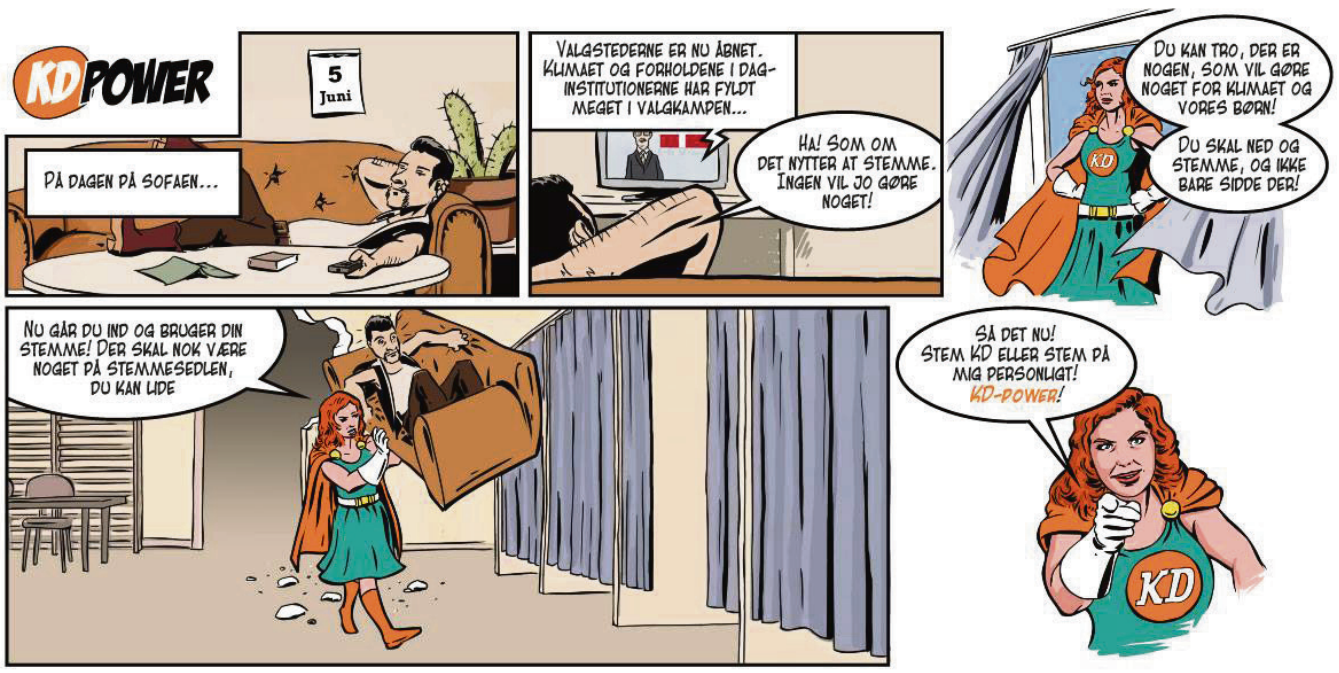

I valgkampen blev der bragt en tegneserie på de sociale medier om Isabella Arendt med superkræfter. Her henter hun en sofavælger.

Udfordringen er unik

"Udfordringen er jo unik, da den når ud på tværs af kirke-grupperinger. Det er der ikke noget andet blad, der rigtigt gør. Bladet er et bindeled mellem kristne med respekt og tolerance. Bladet samler de forskellige, så der opstår forståelse og fællesskab."
Allan Fisker, Brabrand.



Allan Fisker samler, sorterer og reparerer mange former for genbrug og har i flere år bl.a. fyldt en 12 meter lang container med tøj og andre varer til nødlidende.

Hvis du skaffer en ny læser, er du med til at sikre, at Udfordringen fortsat kan udkomme.
Som tak får du et gavekort på 200 kr. til Udfordringen bog- og video-webshop Hosianna.dk



Tak for din hjælp!

JA tak, jeg bestiller ___ **½ år for 348 kr.** **eller** ___ **et helt år for 598 kr.**
___ til Færøerne, Grønland, Europa og øvrige udland 1 år 998 kr.
___ **Studie-abonnement** 1 år 398 kr. eller ___ ½ år 248 kr.

Den nye abonnent er:

Navn: _____
Adresse: _____
Postnr._____ By:_____
Tlf.: _____ E-mail: _____

Obs! Abonnenten er skaffet af undertegnede, der som tak modtager et gavekort på 200 kr. til Hosianna.dk:

Navn: _____
Adresse: _____
Postnr._____ By:_____
Tlf.: _____ E-mail: _____

Jeg betaler også for abonnentet ___
Den nye abonnent betaler selv for sin avis ___

POST
Sendes ufrankeret
Modtageren
betaler portoen

Udfordringen
+++ 24849 +++
7993 Sydjylland-Fyn USF B

(24/2019)

BAGSMÆKKEN

Georg og andre gode indslag i Boxen

Der var fest i Boxen i Herning sidste lørdag. Sammen med ca. 8.700 andre oplevede jeg et sandt overflødighedshorn af interviews, gospel, akrobatik, kunst og meget andet. Det var næsten for meget til, at man kunne rumme det. Men nogle ting har gjort særligt indtryk, og dem har jeg taget med mig som inspiration til hverdagene efter festen.

Der var fx de mange små klip med børn fra en friskole. De svarede på spørgsmål om tro og tvivl og Gud, og deres troskyldige svar fik latteren til at runge i Boxen. Af rørelse og med sympati, altså. En dreng havde oplevet, at det virker at bede. Han fortalte, at familien engang havde været uden bil. "Så bedet jeg til Gud, og så fik vi en bil," fortalte han.

Et andet af de stærke indslag var det med skuespilleren Dina al-Erhayem. Hun skulle egentlig have været vært for showet men måtte melde afbud, fordi hun blev ramt af stress. Alligevel deltog hun i et interview med Peter Mygind for at fortælle om sit livs største vendepunkt: Hun fortalte, at hun voksede op som ateist eller agnostisker i et hjem med en kulturkristen mor og en irakisk far. Men for mindre end tre år siden fik hun lys over det, der havde været uklart. Hun blev bevidst om, at Gud hedder Jesus, og at troen på ham er altafgørende. Som vært for det store show blev Dina al-Erhayem erstattet af Paula Larrain, men hvor var det dejligt, at vi fik Dinas vidnesbyrd med alligevel.

Et tredje meget inspirerende indslag – ligefrem en solstrålehistorie - handlede om drengen Georg, der synger i Herning Kirkes Drengekor. Han fortalte i en video-optagelse, hvordan han tidligere havde været utrolig hidsig og en værre slagsbror, der kunne vælte alle bordene i klassen. Men efter at han kom med i drengekoret, har han både fået en dejlig ny hobby – og en masse gode kammerater, som han hygger sig vildt meget sammen med. De andre i koret har været gode til at rumme ham, når han blev sur – og der er ikke flere væltede borde omkring ham. Til gengæld har han fundet ud af, at han gerne på en eller anden måde vil gøre musik til sin levevej – og hjælpe børn, der som han selv har brug for sund disciplin og et godt fællesskab. Og så sang Georg ellers en af de smukkeste duetter fra Händels Messias sammen med en voksen sangerinde.

Det minder om mig om, at troen kan synges ind i mennesker. Og hvis børn er med i et kirkekor, uanset om det er et af de store ambitiøse kor eller i lidt mindre skala, vil det trække flere familiemedlemmer med i kirken.

Sikke muligheder!



Af Bodil Lanting



Den tidligere slagsbror, Georg, elsker at synge i Herning Kirkes Drengekor. Han sang både solo, duet og sammen med hele koret uddrag af Händels Messias i Boxen sidste lørdag.