... den kristne ugeavis

Udfordringen Sommer

Sommernummer. Uge 27-30 • 2019 • Årgang 47



En sommernat ved bålet

"Så kom den tid, vi længtes mod, om bålets stille gløder..." Sådan begynder den gamle sang med omkvædet: " Ved bålet, ja, ved bålet. En sommernat ved bålet." – Her er det den nye Oasehøjskoles første hold, der oplever denne specielle bålstemning. Højskolen ligger i Kjellerup midt mellem Silkeborg og Viborg. – ***Læs mere på side 22.***



Lone: Jeg blev helbredt for sklerose! - side 9



Blinde Kurt til handikappede: Du må ALDRIG give op! - side 12



Bob Dylan til Roskilde: I'm a true believer! - s. 16



Braun - geniet bag USAs raketter blev overbevist om Gud - side 13



Anna med grønt diplom fra nyt kristent gymnasium i Kbh. - s. 23

HÅB FOR DIN BY

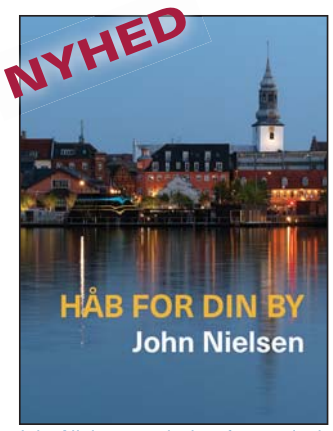

er fortællingen om, hvordan det umulige bliver muligt, når kristne står sammen i bøn.

Bogen beretter om mangeårig erfaring med fælleskirkelig bøn i Aalborg.

200 sider · 199,95 kr.

ProRex FORLAG

www.prorex.dk · Tlf. 7456 3343

John Nielsen er missionsforstander i Det danske Missionsforbund



OPMUNTRENDE BIOGRAFI

Fra våben og vold til omvendelse og velsignelse

www.scandinavia.as

Foredrag med Lægepræsten



Læge og præst

Poul Henning Krog

tilbyder foredrag, fx:

* Prisme7. En metodisk brobygning mellem tro og psykiatri
* Når Himlen svarer. Om tunge diagnoser og helbredelse
* Partønden - Om håndværket tro, håb og kærlighed

www.lægepræsten.dk

Udfordringen Sommeravisen



– om det allervigtigste

Så er det igen blevet dejlig dansk sommer, og Udfordringen deles gratis ud til en masse nye læsere.

Vi håber, at der er noget i avisen, som kan glæde, opmuntre, interessere, vejlede...

For lige siden Udfordringen udkom første gang i 1973 og blev solgt på Strøget og ved Storkespringvandet i København, har formålet været at give læserne en *positiv* udfordring.

Men det er ikke en *ligegyldig* udfordring – for det handler om det vigtigste i livet. Noget, der ellers er tabu i de fleste andre medier og i store dele af samfundet. Nemlig troen.

Troen, der blev fortrængt

Hvis en moderne dansker i dag vil finde ud af det med Gud og Jesus, hvor kan han eller hun så gå hen?

I næsten tusind år var kristendommen en naturlig del af den danske kultur. Men de seneste årtier er kristendommen blevet fortrængt af aggressiv ateisme og åndløs materialisme.

Jo, men vi har da alle de smukke kirker. Og nogle steder er der meget kirkelighed.

Ja. Men hvis man ikke har været så heldig at blive født ind i et kristent miljø, hvordan skal man så finde ud af, hvad kristendommen går ud på?

Det er sjældent, man hører noget om, hvad kristendommen kan betyde – for mig.

Tidligere hørte alle elever i folkeskolen de gode bibelhistorier, som viser os, hvad der er rigtigt og forkert. Det kunne fx være historien om den barmhjertige samaritaner, som lærer os at tage os af de syge, svage og nødlidende.

I dag er det ofte småt med undervisning i moral og etik. I stedet lærer vi mange andre nyttige ting - men uden en bærende etik går det galt.

Mere end moral

Men kristendommen handler ikke kun om moral og etik. Den handler først og fremmest om Jesus. Det kan man bl.a. læse i artiklen her på siden og i artiklen på side 11.

Kristendommen handler om, at vi kan få tilgivelse for det, vi har fortrudt. I stedet for at fortrænge skylden i sindets mørke afkroge, kan vi få "syndernes forladelse" og blive fri.

Det er vigtigt at få den sag i orden. For Jesus gjorde det klart, at livet fortsætter efter døden. Vores sjæl, vores personlighed - alt det, vi er - fortsætter ind i evigheden. Og Jesus opfordrer indtrængende til at tage imod hans frelse, så vi rent ud sagt ikke skal ende i helvede...

Du får åndelig indsigt

Kristendommen handler også om, at Gud sendte Helligånden, da Jesus forlod jorden.

Ved at modtage Helligånden kan vi få åndelig indsigt. Hvor vi før kun så verden på overfladen, materialistisk, får vi nu en dybere indsigt i den åndelige virkelighed bagved det, der sker.

Helligåndens kraft er så virkelig, at den også fører til, at mennesker kan blive helbredt ved et mirakel, som man fx kan læse på side 9.

Når man først har oplevet, at kristendommen virkelig er sand, så er det svært at holde for sig selv. Derfor forsøger vi gennem Udfordringen at give det videre og at give næring til troen - midt i en religionsforvirret verden.

På bagsiden kan du bestille dit eget abonnement.



Henri Nissen
Ansvarshavende redaktør

Udfordringen

Udfordringen er en selvejende fælleskirkelig ugeavis med stof fra både frikirker og folkekirken. Avisen finansieres af abonnement og annoncer og er uafhængig af såvel kirker som organisationer.

Telefon: 74 56 22 02
Telefonerne er normalt åbne fra kl. 10-15. Ferielukket i uge 27-29. Adresse:
Jernbanegade 1,
6070 Christiansfeld

Bestyrelse: Pastor emeritus, cand.jur. Stig Christensen (fmd.), generalsekr. Karsten Bach, chefkonsulent Flemming Nielsen, journalist Kristian Pahus, plejehjemsleder Claus Mester.

Redaktion@udfordringen.dk
Henri Nissen (ansv.hav.) Lisbeth Thomsen, Bodil Lanting, Steen Jensen, Britta Sand, Krista Revsbech.
Brevkasseredaktører: Orla Lindskov Christensen og Jørn & Karin Braüner
Ung@udfordringen.dk: Henrik Engedal
Annoncer@udfordringen.dk:
Jan Grundvad og Lisbeth Thomsen
Revision: rgd revision, Århus
Tryk: Jysk Fynske Medier.

Hjemmesider: udfordringen.dk
hosianna.dk (bøger, film)
Bogholderi@udfordringen.dk
Henriette Pallesen
Abonnement@udfordringen.dk
Kis Iversen og Troels Hertzum
Netbank: Annoncer: 7040 0001 830 438. Abonnement: 7040 0001 830 420
BetalingsService nr.: 02229838 debitorgruppe 00001 - Abonnements-nr. er abonnentens PBS-nr.


Henri Nissen

Lisbeth Thomsen

Bodil Lanting

Jan Grundvad

Troels Hertzum
Medl. af Danske Medier
ISSN 0902-5693

Krista Revsbech

Henr. Pallesen

Henrik Engedal

Britta Sand

Steen Jensen

Kis Iversen

Jesus møder os uden fordømmelse, dér hvor vi er

Jesus er den eneste vej til Gud, men der er flere måder at komme til ham på, mener Camilla Westen, der selv voksede op i en ateistisk familie i Norge, men nu er præst i Missionskirken i Rønne.

Af Joan Mette Øhrstrøm



Jesus er ikke sådan at komme uden om. Hans fødsel og ord har sat ubestridelige aftryk i vores kultur. Jesu lærdom gennemsyrer både vores velfærdsstat og retssamfund. Og relativt hurtigt lærer vi i skolen, at vores tidsregning beror på Jesu fødsel, og forkortelserne f. Kr. og e. Kr. - før og efter Jesus Kristus.

Der er således ikke mange, der er i tvivl om, at Jesus gik på Jorden. For stort set alle historikere er enige om, at Jesus har eksisteret som historisk person, fortæller teologen og frikirkepræsten Camilla Westen og tilføjer:

"Det er der overvældende mange troværdige historiske kilder, der bekræfter. Og det er ikke kun Jesu disciple, der skrev om Jesus, men der er også romerske og græske kilder, der kort efter Jesu død skrev om ham.

De svære spørgsmål

Spørgsmålet er, om Jesus stadig lever? Om han opstod fra døden? Og om han både var menneske og Guds søn? Om Jesus udførte mirakler, og om det var gennem Jesus, at Gud viste sig selv for menneskene?" siger hun.

"Allerede på Jesu egen tid var der folk, der ikke troede på, at denne tømrersøn fra Nazareth var Guds søn. For det kan man ikke bevise, men det er det, jeg tror på," siger Camilla Westen.

Hun mener, at det er svært at forstå Guds natur uden Jesus.

"Gud sendte ikke sin søn Jesus for at fordømme os, men for at frelse os. Og det er faktisk også kristendommens kerne for mig," siger hun:

"Jeg kan godt gøre dumme ting, men jeg bliver aldrig i tvivl om, at Jesus er der for mig og elsker mig, uanset hvad jeg gør.

Og jo mere jeg læser om Jesus, jo mere ville jeg ønske, at jeg kunne ligne ham noget mere," siger hun og smiler.

Han taler sandt

"Jesus havde en fantastisk evne til at tale sandt om folk uden at fordømme dem, mens vi andre hurtigt kan komme til at virke selvretfærdige eller bedrevidende, hvis vi vil gerne vil give andre et godt råd.

Sådan var Jesus en fantastisk lærer og vejleder."

"Han møder for eksempel kvinden ved brønden. Hun kender ham ikke, men han ved allerede, at hun har haft alle mulige mænd. Han taler sandheden om hende, men uden fordømmelse, og hun går derfra som et bedre menneske.

Det er typisk Jesus at møde folk uden fordømmelse. Det var jo også ham, der sagde: "Den af jer, der er uden synd kan kaste den første sten," da farisæerne ville stene en utro kvinde.

Men som kirke kaster vi stadig rigtig meget med sten, og hvis vi havde haft mere fokus på Jesus, ville vores kirker handle mere om at omfavne folk end at fordømme dem," mener Camilla Westen.

Han fedtede ikke for folk

"Jesus var ikke optaget af, at folk skulle kunne lide ham, men han talte imod den gængse forståelse. Han kunne nemt have talt magthaverne efter munden, hvis han ville overbevise folk om, at han var Messias. Og det gør ham også mere troværdig, synes jeg."

Når man læser Det Gamle Testamente peger alting også frem på Jesus.

Selv kalder Jesus sig verdens lys og bliver også beskrevet som "Ordet", og i begyndelsen siger Gud jo: "Lad der blive lys!"

Sådan kan man forstå Jesus som både Guds lys og Guds ord, der har været med i treenigheden fra begyndelsen, ligesom Guds ånd også svæver over vandene før skabelsen.

Troen på Jesus er mere personlig

"Jeg tror, Helligånden gør troen personlig, men at det at have et forhold til Jesus, det at bekende sig til Jesus, ofte kræver en mere personlig stillingstagen.

Det at bekende Jesu navn opleves mere personligt end at bekende Gud. Men treenigheden (Gud, Jesus og Helligånden) arbejder jo sammen.

Nogle gange beder jeg til Gud i Jesu navn, andre gange beder jeg til Jesus, men det er jo i kraft af Helligånden, at Jesus er her nu, ligesom det er er i kraft af Jesus, at vi overhovedet kan komme til Gud.

For der findes kun den vej til Gud, nemlig gennem Jesus selv. Der er ikke frelse i noget navn, bortset fra Jesus, som der står i Bibelen."

Det stærkeste navn

"Jesus er det stærkeste navn, der findes. Nogle bruger endda

Læs også avisen på Udfordringen.dk

Brugernavn: udf-net Kodeord i juli: frimodighed
Kodeordet for juni (sendebud) gælder til mandag den 1/7 kl. 9.



– Jeg voksede op i en ateistisk familie i Norge. Den eneste kontakt til kirken, jeg havde, var en enkelt gang, hvor jeg hørte Oslo Gospel Choir med min mor, fortæller Camilla, der er født i 1977. Hun er nu præst på Bornholm, gift og mor til tre børn. Foto: Joan Øhrstrøm

navnet som en kort bøn. For når man siger navnet Jesus, kalder man også på den hjælp, der ligger i det navn.

Jesus betyder, at vi kan møde Gud der, hvor vi er i vores liv. Vejen til Gud er åbnet for alle mennesker. Og Vejen er Jesus."

Men kunne folk da ikke bede til Gud i Gamle Testamentes tid?

"Jo, Gud talte også til profeter i Gamle Testamente, men det var egentlig undtagelserne, for de fleste jøder kunne kun nærme sig Gud gennem en mellemmand i form af en præst. Men selv præsterne kunne ikke komme helt tæt på ham, fordi han var så hellig, at man kunne dø, hvis man mødte ham ansigt til ansigt bag tempelforhænget.

Og dengang skulle man også ofre dyr til Gud for at sone sine egne fejl, men da Jesus døde på korset, blev han selv vores offerlam og mellemmand, så nu kan vi komme direkte til Gud.

Men jøderne havde ikke forestillet sig Messias som en mand, der døde og opstod igen. Det havde ingen oplevet før. Jøderne troede på opstandelsen, men ikke på den måde, forklarer hun.

At være kristen er at være discipel

"Man kan ikke være kristen uden at tro på Jesus Kristus, for kristen betyder Kristi efterfølger.

Sådan er alle kristne Jesu disciple, og vi er endda mere end det.

Vi er som kirker blevet Jesu krop, skriver Paulus. Og det er jo en helt vild tanke, at du og jeg er forskellige lemmer på Jesu krop.

Vi har alle forskellige gaver og talenter, og det er da fantastisk at tænke på, at der er brug for os alle sammen i Jesu kirke, der nu bliver kaldt Jesu krop. Og ligesom Jesus kaldte sig verdens lys, har han bedt os om at være salt og lys i verden."

Skyld, skam og synd

Nogle taler jo ellers også om kristendommen som mørk med fokus på skyld, skam og synd…

- Ja, der er det igen vigtigt at huske, at Jesus kom til verden for at frelse os. Men jeg ved godt, at nogle har et lidt forkvaklet forhold til Jesus, så de tror, at de skal gøre sig fortjent til at blive elsket af ham.

For mig er det omvendt: Jesus elsker os, uanset hvad vi gør, men når vi bliver mødt af hans kærlighed, får vi også mere lyst til at elske andre, som han har elsket os.

Voksede op som ateist

Er du selv vokset op med skyld og skam?

- Nej, jeg er vokset op i en ateistisk familie i Norge, og jeg er ikke selv opdraget med nogen forventninger til, hvad man skal eller ikke skal.

Synd var slet ikke en del af de begreber, jeg voksede op med.

På den måde har jeg et afslappet forhold til min egen ufuldkommenhed. Der er mange ting, jeg ikke formår og ikke er god til.

Jeg kan godt komme til at tale dårligt om folk, og jeg kan godt komme til at stikke en hvid løgn, ligesom jeg egentlig er ret hævngerrig af natur...

Men jeg har oplevet, hvordan Helligånden sommetider har smittet mig lidt med hans natur, så jeg har handlet lidt mere som Jesus. Og det har ændret mit liv flere gange.

Jeg laver stadig masser af fejl, men det inspirerer mig at læse i Bibelen om Jesus, som mange humanister også godt kan anerkende som en god næstekærlighedsfilosof. Det overnaturlige er der selvfølgelig mere strid om.

Oplever Jesus i Bibelen

Har du selv en overnaturlig oplevelse af Jesus?

"Jeg tror, at Jesus kan vise sig på mange måder for os. Nogle fortæller, at de har set syner af ham eller hørt ham tale med en høj røst. Sådan har jeg aldrig oplevet det.

Jeg har mere fornemmelsen af ham. Jeg kan mærke det indeni, når jeg beder.

Han taler også forskelligt til os. Man behøver ikke høre en klar røst. Nogle mennesker har behov for at gå ud i naturen for at opleve Gud.

Andre kan bedst fornemme Jesus, når de laver noget kreativt eller hører musik.

Andre kan sidde og lytte efter ham i stilheden i timevis. Jeg har selv svært ved at bede mere end en time ad gangen uden at miste tråden.

Men for mig er det vigtigt at læse i Bibelen. Jeg er boglig, så det er en naturlig måde at gøre det for mig. Sådan er vi forskellige. Men jeg tror, at Jesus er med hele tiden. Og jeg tror, at Jesus tilbyder sit venskab til alle mennesker, og jeg tror, at han møder os der, hvor vi er."

Inviteret med i kirke

Hvorfor blev du troende?

Jeg blev kristen som teenager. Jeg voksede op i en ateistisk familie i Norge. Den eneste kontakt til kirken, jeg havde, var en enkelt gang, hvor jeg hørte Oslo Gospel Choir med min mor.

Men som ung begyndte jeg at komme i en pinsekirke, efter en af mine gymnasiekammerater inviterede mig med til en nytårsaften i kirken. Mine forældre var meget skeptiske, fordi de var bange for, at det var en sekt, der kun var ude efter mine penge.

Men det fik mig til at læse i Bibelen selv, og stille og roligt begyndte jeg at tro på Gud. Men jeg kunne ikke helt forklare det, og måske var det også en af grundene til, at jeg tog på en kristen højskole i Danmark. For her var noget, jeg gerne ville undersøge."

Hvad er kernen i din tro?

"Det er Jesus. Det er også derfor, jeg har valgt at tale om Jesus. For det er Jesus, jeg hele tiden kommer tilbage til. Og jeg har en meget dyb tro på ham."

Hvorfor blev du præst?

"Oprindeligt ville jeg egentlig gerne være skuespiller. Men det er et meget konkurrencepræget fag, og jeg havde ikke albuerne til det, for jeg har aldrig kunnet lide at stå i vejen for andre.

Dengang læste jeg teatervidenskab i Oslo, indtil jeg opdagede, at det, de læste inde på teologi, var meget mere interessant. Og jeg var endnu ikke færdig med at undersøge kristendommen.

Jeg syntes, at det var megaspændende. Jeg har også altid været boglig, så jeg syntes, at det var fedt at læse latin og græsk, og da jeg blev færdig som teolog, havde jeg også lyst til at tage på pastoralseminariet for at blive præst.

Det er et fedt job, fordi man kan blive ved med at fordybe sig i det, man synes er spændende - og jeg er stadig ikke færdig med at undersøge kristendommen. Og samtidig giver jobbet mig en gyldig grund til at tale med folk. Og noget at tale med dem om."



Aarhus
Studievenlige lejligheder
Lyse og rummelige lejligheder - 2, 3 eller 4 værelses - i grønne omgivelser til en fornuftig pris. Velegnet både til par og som delelejlighed - i cykelafstand fra Aarhus C og de fleste uddannelsesinstitutioner.

Tjek ind på vores hjemmeside og få indtryk af lejlighederne og dem der bor i dem.

Hejredalsparken.dk
Lejligheder i Aarhus

PROFETISK KLUMME

Om at blive 'drevet af Guds Ånd'

Der findes en motivation, en længsel og en drivkraft, som trækker i dig hver dag. Bibelen siger, at alle, som drives af Guds Ånd, er Guds børn (Romerbrevet 8:14).

Og at dette er *det evige liv* – at du kender Ham. (Joh 17:3).

Når du kender Gud og er drevet af Guds Ånd – er du en søn og en datter af Gud! Du er kommet hjem, du hører til.

Han trækker altid i dig i den rigtige retning, leder og lyser klarhed på din vej, dér hvor næste skridt skal tages.

Men drivkraften er lige akkurat ikke så overvældende eller styrende, at du ikke kan ignorere den. Den er kun lige stærk nok til, at du bemærker den – om du vil! Gud respekterer nemlig vores frie vilje! Han hersker ikke over mennesker.

Walk 'n Talk

Vi er skabt til at vandre og tale med Gud – helt naturligt – i alt, hvad vi gør. Og lige midt i den samtale, hvor dine sanser er kommunikerende, modtagende og åbne, kan du ikke lade være med at gøre Hans vilje. Hans Ånd er vågen i dig – Han driver dig. Hans vilje og Hans venskab er din mad, for vi lever ikke af brød alene…

Og samværet er mættende og tilfredsstillende. Det er simpelthen bare HERLIGT at være sammen med Gud. Og din tidligere appetit og længsel efter verdens fristelser tørrer fuldstændig ud.

Og Herren kalder på dig i dag, som han kaldte på Adam i Edens have: *"Mit barn – min ven, hvor er du?... Jeg har ventet på dette øjeblik, hvor vi kan vandre og sludre sammen igen. Jeg elsker bare at høre din stemme og længes kun efter at få din fulde opmærksomhed. DU fylder mig med glæde… du er min, og Jeg er din. Der findes ingen bjerge så høje, ingen dale så dybe, at jeg ikke kan lede dig over og igennem. Og mine ressourcer til dig slipper aldrig op. Så kom, løb med mig over højderne, del dit hjerte med mig, og jeg vil dele mit med dig. Mit Rige er dit, og mine veje er dine, ALT, jeg har, vil jeg dele med dig…"*

En sommer i tæt nærvær



Lad denne sommer fyldes af nærværet med din Far i Himlen – helt nede på jorden. Lige dér findes alle rigdommene, freden, fylden og glæden, som denne verden aldrig giver.

Glædelig sommer!

Af Pernille Liland
Leder af Nordic Prophetic Network

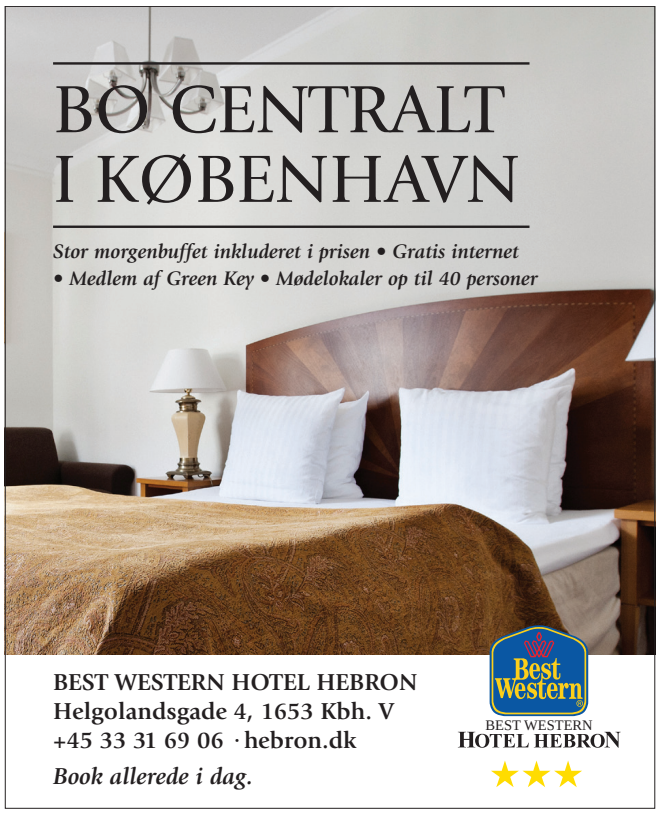

Ugens profil: Michael W. Smith

Giver koncert i Fredericia under Europa-turné



Søndag den 14. juli giver den amerikanske sanger Michael W. Smith koncert i T-Hansen Arena i Fredericia.

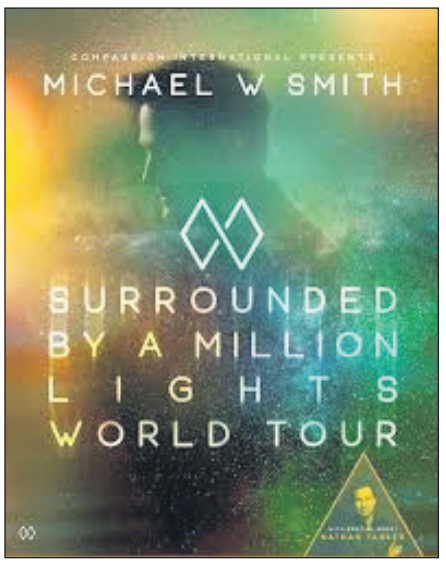

Koncerten i Fredericia er den eneste i Danmark under Michael W. Smiths Europa-turné siden lovsangsalbummet "Surrounded" udkom sidste år.

Alsidigt talent

Den nu 61-årige sanger har udgivet mere end 25 albums, siden han startede karrieren som sanger og sangskriver gennem fire årtier.

Den danske koncert arrangeres af Glow, som er en del af Indre Missions musikarbejde.

"Michael W. Smith har været toneangivende på den kristne musikscene i over 30 år, men han er langt fra færdig med at forny lovsangs-genren.

Han er her, der og alle vegne og har gennem tiden skrevet 32 numre, der er gået nummer 1 på hitlisterne, vundet 3 Grammy Awards og ikke mindre end 45 Dove Awards," skriver Glow.

Michael W. Smith har solgt over 25 millioner albums verden over. Hans storhedstid var i 1990'erne og 00'erne, men han samler stadig tusinder til sine lovsangskoncerter verden over. Ud over karrieren som sanger og sangskriver har han medvirket i to spillefilm og udgivet 14 bøger, skriver Indre Mission.dk.

"Pladens mest iørefaldende nummer er 'Revolution', og så har han også en spændende duet med Jordin Sparks, som vandt sangkonkurrencen 'American Idol' tilbage i 2007, nemlig sangen 'Hey love', skrev Udfordringens anmelder i marts 2018.

Gode effekter

Udfordringens anmelder skrev om det seneste album:

"Der leges med effekter på stemmen, som i sangen 'Chrashing waves' hvor der synges igennem en 'Vocoder', og han synger både højere og dybere, end man har hørt før. I sangene 'Forgive' og 'Who you are' går han op i falset, og i 'You make me feel this way' synger han ganske dybt. Det lyder godt det hele."

Bodil

Nyt lederpar på soldaterhjem i Skive

"Vi holder af unge mennesker, der står ved en skillevej i livet. Det giver virkelig mening at KFUMs Soldaterhjem er der i denne situation".



- Der er unikke muligheder i jobbet, siger Hans Jørgen Larsen, som skal være leder af KFUMs Soldaterhjem i Skive fra 1. august, mens hustruen Tove er ansat som assistent.

Det siger Tove og Hans Jørgen Hansen, som den 1. august begynder som nyt lederpar af KFUMs Soldaterhjem i Skive.

Gode erfaringer

Tilbage i 1993 var Hans Jørgen Larsen ung medarbejder på KFUMs Soldaterhjem i Skive.

- Det var en god tid, husker han. "Og vi har talt om, at det kunne være noget for os at blive leder på et soldaterhjem på et tidspunkt".

Da stillingen som leder af KFUMs Soldaterhjemsleder i Skive blev ledig i foråret, slog Tove og Hans Jørgen derfor til. Det har formodentlig været medvirkende, at deres datter Maria også er blevet bidt af arbejdet på KFUMs Soldaterhjem.

Maria har både arbejdet på KFUMs Soldaterhjem i Skive, gennemført Hærens Basisuddannelse på Skive Kaserne og arbejdet på KFUMs Soldaterhjem på Bornholm med et par afstikkere til Irak som leder af KFUMs Soldaterhjem der for de udsendte danske soldater på Al-Asad Air Base.

Soldaternes sted

Og Tove siger: "Jeg kan se, at vores datter Maria får de samme brændende øjne, som når Hans Jørgen fortæller om arbejdet".

Men der er nogle forskelle fra 1993 og til i dag. Værnepligten er kun fire måneder, og først i 1990'erne var der flere, som egentlig ikke ønskede at aftjene deres værnepligt. I dag har alle praktisk talt meldt sig frivilligt til tjenesten.

- Da jeg arbejdede på KFUMs Soldaterhjem i 1993 oplevede jeg, hvordan det blev brugt som et fristed, og jeg tænker, at der er unikke muligheder i jobbet her, forklarer Hans Jørgen. "I dag er det måske en større udfordring at få soldaterne til at komme over på soldaterhjemmet. Derfor vil vi gøre et nummer ud af at sige til velkomstfesterne for de nye soldater, at KFUMs Soldaterhjem er deres sted. Det er ikke købsbetinget at komme her til forskel fra et kommercielt sted i byen. Desuden bliver det selvfølgelig et tæt samspil med kasernen, hvor vi vil finde ud af, hvilke behov KFUMs Soldaterhjem kan dække".

Midt i livet

Ægteparret er de sidste mange år kommet i Indre Mission og Valgmenigheden i Fjellerup, mens Hans Jørgen tidligere har været med i både KFUM og KFUK samt en periode i Luthersk Mission, mens han var i Civilforsvaret i Herning.

Hans Jørgen har været selvstændig landmand i 7½ år, taget en tømreruddannelse og har siden arbejdet som selvstændig tømer.

Tove er uddannet lærer og har i mange år arbejdet på Djurslands Efterskole. For hendes vedkommende måtte der gerne ske noget nyt, mens hun fortsat gerne vil arbejde med unge menensker.

"Det er en interessant periode i deres liv, hvor man skal finde sine egne styrker og svagheder. Det gælder både soldaterne og de unge volontører, der arbejder på KFUMs Soldaterhjem i en periode af deres liv", mener Tove.

Aftensang og andagt er en naturlig ting

På KFUMs Soldaterhjem er der dagligt aftensang og andagt som en naturlig ting i et kristent hjem. Tove og Hans Jørgen ser også frem til denne del af arbejdet.

"Det er vigtigt, at andagterne er nærværende for soldaterne. Jeg synes, at det virker godt at bruge sig selv og personlige oplevelser", lyder Toves erfaringer fra blandt andet efterskoleverdenen.

Soldatens bøn, Fadervor og Ugens Ord er også nogle af de elementer, der kommer til at indgå ud over sange, som soldaterne selv vælger.

"Det skal være kort og godt", mener Hans Jørgen, så de trætte soldater ikke falder i søvn, før der bliver sagt amen.

Tove og Hans Jørgen Larsen rykker teltpælene op fra Fjellerup på Djursland, hvor Hans Jørgen har haft egen tømrervirksomhed i 15 år. I løbet af juli måned flytter de ind i lederboligen.

Henri.



Der er livsglæde i den polynesiske dans, som den blev præsenteret tirsdag på Sjellebro.

Eksotisk Hawaii-brise ramte Danmark

Fest, farver, polynesisk dans og stærke budskaber afsluttede UMOs årsmøde på Sjellebro.

Af Steen Jensen

- Aloha! Hvad foregår der her? har den bilist sikkert tænkt, som tirsdag aften standsede sin bil på landevejen uden for Ungdom Med Opgaves hovedkvarter i Sjellebro og nok har gnedet sig i øjnene en ekstra gang.

Inde på UMOs område ved Mørke på Djursland var der godt gang i folkedansen. Ikke den danske aftapning af folkedansen med kvadrilledans og Tossemarens Totur og den slags, men farverig dans helt fra Polynesien.

16 internationale dansere sprang rundt i autentiske polynesiske kostymer og bastskørter i stærke farver til lyden af traditionel polynesisk musik. De præsenterede en bred vifte af polynesiske danse lige fra den yndefulde Hula-dans fra Hawaii til den newzealandske Haka-dans med tungen ud af munden, hvorimod den spektakulære ilddans fra Samoa-øerne måtte droppes, fordi der simpelthen var for lyst til at smide brændende knive op i luften og gribe dem.

Hawaii-brisen ramte Sjellebro denne skønne sommeraften, og var en festlig afslutning på årsmødet i Ungdom Med Opgave.

Guds fingerprint i kulturerne

Cirka 135 personer var vidner til performance-gruppen Island Breeze´s storslåede optræden og stærke budskab og vidnesbyrd om Jesus Kristus, for der er en dybere mening med gruppens rejse verden rundt.

Onsdag satte teamet i øvrigt kursen mod København og deltog i evangelisation på Strøget.

- For mig personligt var den største oplevelse selve fejringen af Guds fingerprint i forskellige kulturer, hvor vi alle sammen er del i den fortælling og bøjer os mod Gud, og at se deres glæde og høre deres stærke budskaber, siger UMO-landslederen Ulrik Corneliussen.

Hans eneste ærgrelse er, at



Ulrik er sammen med sin kone Nubia landsleder i UMO-DK.

UMO ret sent fik grønt lys for gruppens besøg og kun havde en uge til at arrangere. Derfor håber Ulrik Corneliussen på en gentagelse af Island Breeze-besøget i Danmark, næste gang med bedre tid til at annoncere.

Island Breeze er led i missionsarbejdet i den internationale YWAM og blev stiftet tilbage i 1979 på Amerikansk Samoa i det sydlige Stillehav. Siden 1994 har gruppen været tilknyttet YWAM´s "Impact World Tour" med det formål at sprede budskabet om Jesus Kristus via international kulturudveksling.

Den polynesiske kultur er spændende og rig, og de fleste danskere kender vel det hawaiiske "Aloha", som er et kærligt hallo eller farvel, men også har en dybere spirituel betydning.

Familieforestilling

Allerede den 18. juli kl. 19.30 lægger Sjellebro igen rum til en international og kraftfuld optræden for hele familien, når "Tred Dance Performance" kommer forbi med deres unikke blanding af atletisk koreografi og øredøvende trommer.

Performance-truppen med base i USA har turneret i hele USA og i det meste af Europa, og blev stiftet af ægteparret Nate og Leah Nelson med det formål at nå mennesker med budskabet om Gud via performancekunst på et højt plan. Arrangementet på Sjellebro er gratis, og der kræves ingen tilmelding.

Mariager: Erdogans gidsel besøger Sommercamp Mosaik



Pastor Andrew Brunson fra USA var fængslet i 21 måneder, mens præsident Erdogan prøvede at tvinge USA til at udlevere en muslimsk oppositionsleder til retsforfølgelse i Tyrkiet.

Den verdenskendte missionær Andrew Brunson fra USA besøger Danmark. Han vil fortælle sin spændende historie under en gudstjeneste den 15. juli på Sommercamp Mosaik i Mariager.

Pastor Brunson blev anklaget for spionage og terrorisme og stod til at afsone livstid i et tyrkisk fængsel. Men efter en stor diplomatisk indsats og forbøn fra kristne verden over blev han løsladt i oktober 2018 - efter 21 måneder i et tyrkisk fængsel.

Efter sin frigivelse har pastor Andrew Brunson og hans hustru besøgt Det Hvide Hus og bedt for præsident Trump. Han har også givet flere interviews og fortalt om de mange svære måneder i fængslet - og hvordan han håber at kunne vende tilbage til Tyrkiet og den menighed, han efterlod der.

Bodil



Line, Benjamin, Christian og deres kammerater i 10. klasse på Djurslands Efterskole samlede 38.460 kr. ind til udsatte.

Efterskoleelever samlede ind til udsatte børn i Danmark

10. klasserne på Djurslands Efterskole har kørt et projekt, hvor de både har samlet ind til gadebørn i Honduras og til Blå Kors' sommerlejre for udsatte børn i Danmark.

Ikke mindre end 38.460 kr. har eleverne på Djurslands Efterskole samlet ind til Blå Kors' sommerlejre. På disse lejre kan familier med misbrug, fattigdom, psykisk sygdom og andre sociale problemer få en uges pusterum med gode oplevelser. Børnene udvikler deres sociale og personlige kompetencer, og samtidig får de styrket deres selvværd og får nyt mod på livet, oplyser Blå Kors.

Eftertanke hos indsamlerne

Projektet har også givet stof til eftertanke hos eleverne.

"I starten var jeg lidt usikker på, om det nytter noget, og om der overhovedet er behov for hjælp til børn i Danmark. Men i projektet har jeg lært mere om Blå Kors' arbejde og den forskel, det gør for børn at komme på lejr. Det har været meget motiverende," fortæller Benjamin Ruby Østergaard.

Djurslands Efterskole har i skoleåret 2018/2019 samarbejdet med Blå Kors og hjælpeorganisationen VIVA, der hjælper gadebørn i Honduras. Eleverne har i alt indsamlet 76.920,41 kr., hvoraf Blå Kors' sommerlejre har fået halvdelen.

Pengene er indsamlet ved fx adventshygge med auktion, sponsorløb, chilismagning, bedsteforældredag med tombola m.m.

Blå Kors afholder i år syv sommerlejre samt to julelejre for udsatte børn og unge.

Bodil

Bibelcamping fejrer jubilæum

Haderslev Næs Bibelcamping kan i år fejre sit 50-års jubilæum. Luthersk Mission inviterer derfor til jubilæumsfest den 20.-21. juli.

I år kan campisterne på Haderslev Næs for første gang samles til møder i en bygning med mødesal. Tidligere har man holdt møderne i et stort blåt forsamlingstelt, men det må man ikke længere.

Dispensation og nybyggeri

Siden 2015 har der været

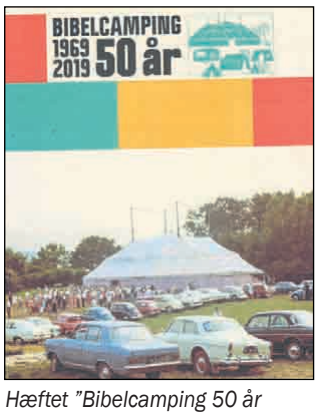

Hæftet "Bibelcamping 50 år 1969-2019" fortæller historien om Haderslev Næs Bibelcamping.

strammere regler for brug af telte til over 150 personer. Det lykkedes dog campingudvalget at få dispensation indtil 2018, hvor man for sidste gang anvendte det gamle forsamlingstelt.

Opførelsen af den nye bygning på 600 m² har kostet 1,7 millioner kroner, og det samlede indsamlingsmål er næsten nået, hedder det i jubilæumshæftet fra Haderslev Næs Bibelcamping.

Bodil

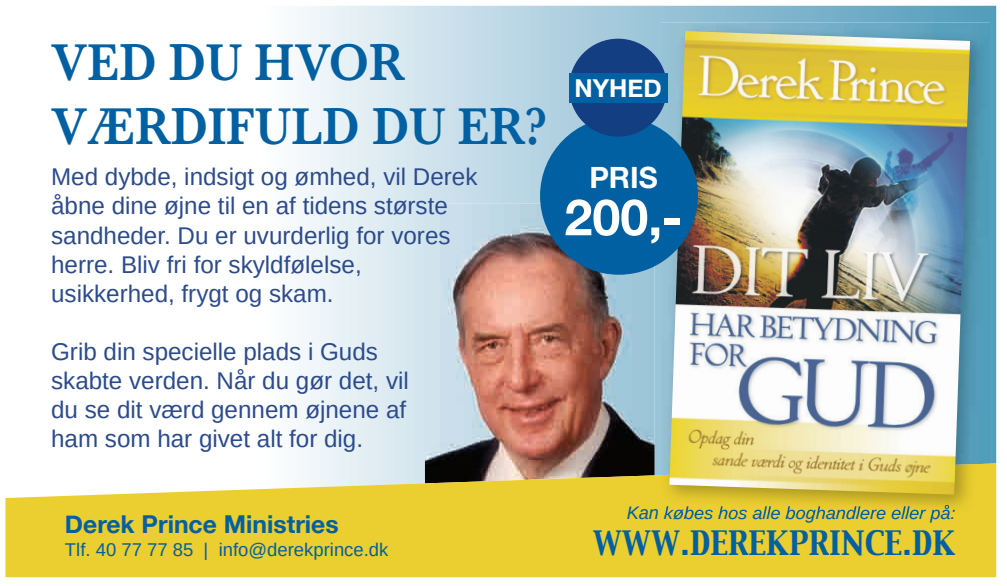

KLUMME

Kiks, kager og kommunikation

Jeg havde kørt igennem Københavns myldretrafik og hentet Susanne fra et kursus. Mit blodsukker var presset i bund. Jeg foreslog, at vi købte en kage. Susanne guidede os via hendes "To good to go app" til en bager. Her hentede vi en stor bærepose med dagens brød og kager for vel 240 kr til kun 39 kr.

Desværre blev hyggen lidt afbrudt, da den smalle nedkørsel medførte, at højre baghjul ramte en kantsten.

"Knæk," sagde det.

Lyden kom fra den bagerste del af bilen. Vi listede hjem til campingpladsen. Det var bagerste højre støddæmper, sagde vores mekaniker, da han tjekkede skaden på et af mig afsendt billede. Vi kunne køre forsigtigt rundt, idet der også var luftpuder bagerst i bilen.

"Støddæmperen var nok slidt i forvejen efter de mange kilometer," sagde Susanne.

En formildende udtalelse til chaufføren, der aktuelt kæmpede med dette kiks, mens han sendte en stille bøn op.

Dagen efter var vi på Mac. D. med to af vores børnebørn. Der blev begejstret trykket på skærmen fyldt med mad og drikkevarer. Vi kom dog til at vente i elleve minutter. Den uheldige servitrice havde oplevet, at vores pommes frites var blevet snuppet to gange af kollegaer. Hun var noget frustreret over disse kiks. Jeg spurgte forsigtigt:

"Hvordan er reglerne, når maden er forsinket?" Børnebørnene lyttede opmærksomt.

"I får gratis is," lød svaret prompte.

Vi spiste, legede og valgte is. Mens børnene legede færdig, foretog jeg et mindre indkøb. Jeg gik i retningen af Kvickly og Netto. De to butikker ligger tæt ved hinanden. Jeg valgte en økologisk vandmelon på tilbud frem for den almindelige, inden jeg gik ind i Netto og fandt diverse varer. Da jeg skulle betale, forsøgte ekspedienten forgæves at få scannet min vandmelon. Han prøvede også manuelt. Han kunne ikke finde denne vare i deres sortiment. Var der en fejl i deres system? Havde han trykket forkert? Pludselig fik jeg den tanke, at måske hørte denne vandmelon ikke til Nettos men Kvicklys sortiment. Ekspedienten tog situationen med ophøjet og opmuntrende ro. Jeg undskyldte, gik ud ad døren og afleverede den stjålne vandmelon i Kvicklys vandmelon-kasse. Susanne lo hjerteligt, da jeg fortalte historien.

Jeg tænker, at kiks er et grundvilkår for os mennesker. Det er altid godt at spise brød til og gerne også kager til kiks.

Accepterer og kommunikerer vi dette grundvilkår i dagligdagen?

Er vi nådige over for os selv og hinanden?

Jeg tænker, at resultatet da vil blive mere solskin og mindre modvind på vores livsvej.

Det mest enestående er dog, at uanset situationerne har Gud kærligt kommunikeret, at han hver dag har valgt at "dække bord for os". Det er fascinerende og opløftende dagligt at tænke på, at når Gud dækker bord for os, skal vores småproblemer ikke forstørres og trække overskrifter.



Af Poul Henning Krog
Præst, læge og forfatter

Du er den bedste - til at være dig



Præsten og lægen Poul Henning Krog, Svendborg fortæller i bogen "Du er den bedste" muntert om sine vovelige projekter og diagnostiske overvejelser og mødet med andre.

Obs! Det er ikke en børnebog.

Poul Henning Krogh: Du er den bedste - til at være dig. 164 sider, mange farvebilleder, kun 148 kr.

Bestil på Cosianna.dk

UGENS PRÆDIKEN

Af Frede Ruby Østergård



Generalsekretær,
Promissio

Festen vi ikke må gå glip af

Forleden fik jeg et afbud fra en god ven, og jeg blev lidt øv over det. Min ven havde faktisk en fuldt ud acceptabel grund til afbuddet, men jeg blev alligevel lidt berørt af det.

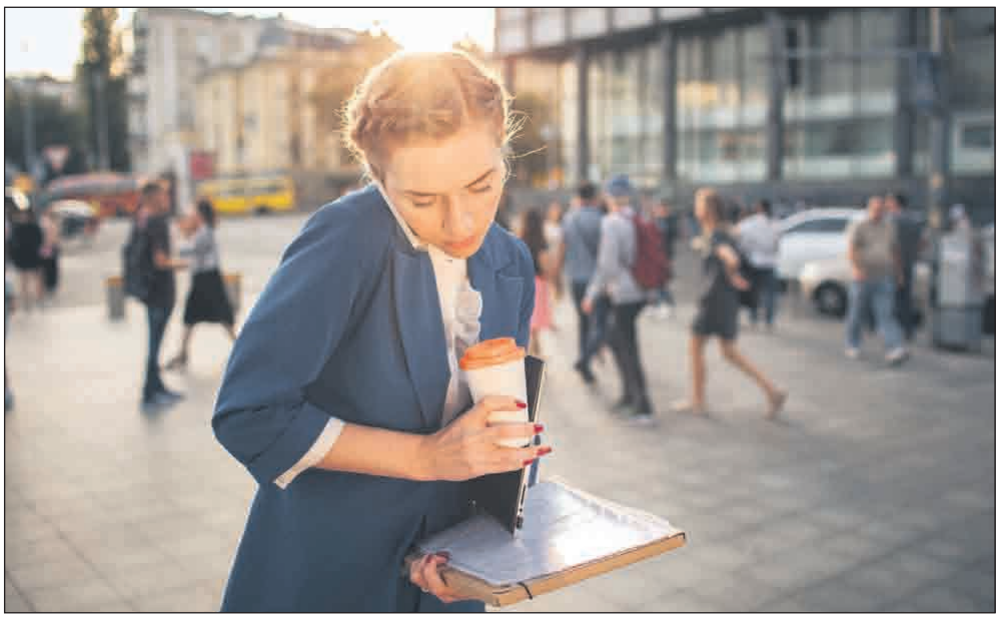

I lignelsen har de indbudte for travlt til at komme til den indbudte fest. Hvordan er din hverdag? Har du for travlt til det, der virkelig betyder noget?

Jeg havde glædet mig til at fejre begivenheden sammen med min ven og de andre gæster. Jeg har også prøvet at få et afbud, hvor forklaringen lyder tynd eller direkte dårlig, og så kan jeg ligefrem blive irriteret over at blive valgt fra med en dårlig eller måske ligefrem uærlig undskyldning.

Jeg tror dog aldrig, at jeg er blevet vred over et afbud, men det er nøjagtigt det, værten i Jesus' lignelse blev. Jesus fortæller, at værten blev så vred, at han sendte sin tjener ud for at invitere alle mulige andre med til festen end dem, der egentlig var inviteret i første omgang.

Historien om værtens reaktion på svarene er netop en historie og ikke en virkelig begivenhed, men alligevel er der noget virkeligt i historien, for ellers ville Jesus ikke fortælle den. Derfor skal vi lægge mærke til, hvem han fortæller historien til, og dernæst hvad pointen med historien så er.

Bibelkyndige på afveje

Jesus er til middag hos en flok bibelkyndige, og snakken falder på, hvor dejligt det vil være at opleve de frelstes store festmåltid hos Gud, som er omtalt i Det Gamle Testamente. De kender det som Messias-tidens herlighed – altså når frelseren kommer, bliver alt godt.

Samtidig har de bibelkyndige, som han sidder med, ikke forstået, hvem han er, og hvad hans opgave er – de gør faktisk, hvad de kan, for at finde beviser, der kan fælde Jesus som en bedrager og gudsbespotter.

Jesus sidder sammen med dem, som i udgangspunktet er en del af Guds familie, og han ønsker med lignelsen at fortælle dem, at de er i færd med at takke nej til netop den fest, de drømmer om – og så er vi inde ved pointen.

Dårlige undskyldninger

Jesus fortæller på baggrund af den normale praksis for invitationer: Værten inviterede først sine gæster, og da forberedelserne var færdige, sendte han en tjener rundt med besked om, at nu begyndte festen. Og så skete det usædvanlige og uhørte, at de takkede nej til at deltage.

Den første havde købt en mark. Men den lange og komplicerede proces for jordhandlen var afsluttet, og derfor var begrundelsen for at sige nej tak en fornærmelse.

Den anden havde købt fem par okser. Men den grundige og tidskrævende proces for indkøbet, hvor det skal afprøves, om okserne kan gå rigtigt sammen, var afsluttet, og det var en uhørt fornærmelse at sige, at et arbejdsdyr betød mere end relationen til værten.

En tredje undskyldte ikke engang sit afslag, og da det på Jesus' tid var uanstændigt at tale om kvinder, var det både anstødeligt og fornærmende, at han ikke kunne komme, fordi han skulle være sammen med sin hustru.

I bund og grund er det naturligt, at værten reagerer med vrede, men til gengæld er fortsættelsen overraskende.

Gud ønsker fuldt hus

Værtens reaktion medførte, at han først indbød byens fattige og syge, men der var stadig plads. Så indbød han folk fra omegnen. Værten ønskede, at huset blev fyldt op, og de oprindeligt indbudte skulle ikke forvente en ny chance.

Jesus understreger med lignelsen, at de bibelkyndiges skepsis og afvisning af ham er en uhørt krænkelse af Gud, og hvis de ikke tror på Jesus, så pådrager de sig Guds vrede. Den overraskende invitation af andre ses også i Jesus' liv i øvrigt, først med en indbydelse til de udstødte i Israel og senere en indbydelse til hedningerne – her begynder verdensmissionen: Kom og vær med i glæden over Guds frelsende nærvær gennem Jesus.

Kom, nu er alt rede

Jesus har afleveret invitationen til festen, du ikke må gå glip af. Jesus ønsker, at du ikke må have så travlt og være så fokuseret på livet før døden, at du glemmer de ting, som har med livet efter døden at gøre. Du må igen og igen mødes med Jesus, så du er klar til at lægge hverdagen fra dig, når han siger: "Kom, nu er alt rede!"

Sætter du tid af sammen med Jesus til daglig? Hvad står i vejen for at gøre det, hvis du ikke gør? Hvad er mon din dårlige undskyldning?

Søndagens tekst: Luk. 14: 16-24

Historien om den store bryllupsfest

16 Jesus svarede med en historie: »Der var
engang en mand, der ville holde en stor fest og
sendte indbydelser ud til mange mennesker. 17
Da tidspunktet for festen var kommet, sendte han
sin tjener af sted for at sige til de indbudte: 'Nu
må I komme, for alt er parat!' 18 Men de begyndte
alle som én at komme med undskyldninger. 'Jeg
har lige købt en mark, og jeg må ud at se på
den,' sagde den første. 19 'Jeg kan desværre ikke
komme,' sagde den anden, 'for jeg har lige købt
fem par okser, og jeg skal hen og prøve dem.' 20
'Jeg er lige blevet gift,' sagde den tredje. 'Derfor
kan jeg desværre ikke komme.' 21 Da tjeneren
vendte tilbage og meddelte, hvad de indbudte
havde sagt, blev hans herre meget vred og
sagde til ham: 'Gå straks ud på byens gader og
stræder og indbyd de fattige, de blinde, de lamme
og andre handicappede, og bring dem herhen.'
22 Kort efter kom tjeneren tilbage og meddelte:
'Jeg har gjort, som du sagde, men der er stadig
plads til flere.' 23 Hans herre sagde da: 'Så gå ud
på landevejene og ved hegnene og overtal alle
dem, du kan finde, til at komme, så mit hus kan
blive fuldt.' 24 Det siger jeg jer: Ingen af de først
indbudte kommer med til mit festmåltid.«

Teksten er fra Bibelen på Hverdagsdansk

Af Jørgen Vium Olesen

Arkitekt og forlægger



Seksdageskrigen i 1967

Mod al forventning vandt Israel krigen i juni 1967 på kun 6 dage, selv om den arabiske verden med 100 mio. indbyggere og Sovjet i ryggen var klar til at udslette den jødiske stat med kun 4 mio. indbyggere. Krigen blev et historisk vendepunkt.

Spændingen i ugerne før krigen brød ud var uudholdelig. Israel var omringet af hære på alle sider, der var 2-3 gange så store som Israels hær.

Forsvarsminister Yitzhak Rabin fik et mentalt sammenbrud og tog sin afsked. Moshe Dayan blev valgt som ny forsvarsminister.

100 milioner arabere og den kommunistiske verden stod sammen med Egyptens præsident Nasser i den uungåelige udslettelses-krig imod Israel. Hele verden holdt vejret i de dage.

Ville jøderne igen opleve et Holocoust med forsøg på "den endelige løsning på verdens problemer, jøderne", som Hitler forsøgte?

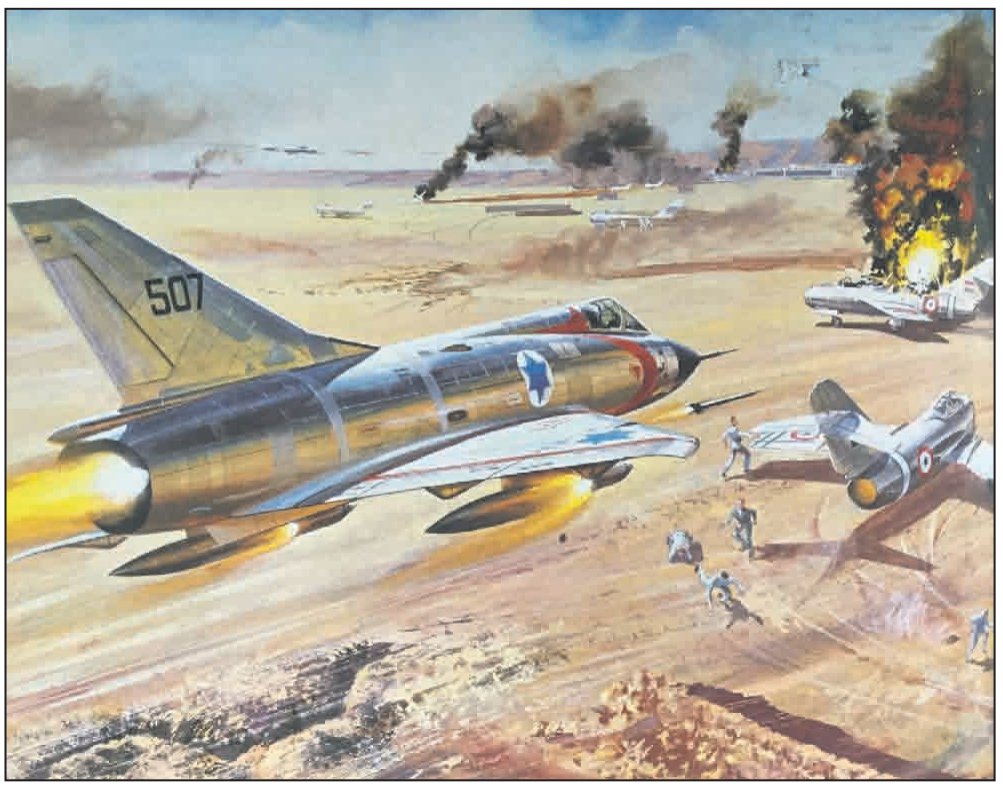

Israels Mirage III fly kæmper over Sinai-ørkenen imod Egyptens russiske MiG 15 jagere og udsletter på få timer Egyptens store luftvåben.

Jordan går ind i krigen

Jordan, som ellers var relativt vestligt orienteret, blev så duperet af Nassers stolte retorik over for Israel, at det besluttede at underlægge sin hær under Egypten.

Syrien, Jordan og Egypten havde nu alle mobiliseret deres hære imod Israel. Over for dobelt så mange mænd og militært udstyr stod Israel alene. Irak, Saudi-Arabien, Tunesien, Sudan med flere lovede at støtte araberne med tropper og materiel.

Det lille land Israel, med 4 millioner indbyggere, var omringet af fjentlige hære. Israel var oppe imod over 100 millioner muslimer.

Rusland havde forsynet både Egypten og Syrien med nye morderne våben og langt flere tanks og fly i forhold til Israel.

Målet: Udslettelse

Præsident Nasser udtalte før et arabisk topmøde nogle uger før krigen: "Vi kunne tilintetgøre Israel i løbet af 12 dage, hvis araberne kunne danne fælles front".

Syriens ministerpræsident, Hafez al-Assad: "Det er på tide at få gjort en ende på zionisternes tilstedeværelse i arabernes hjemland." - "Vores kendte mål er befrielsen af Palæstina og udslettelsen af den zionistiske eksistens der."

"Hver eneste soldat i vores hær mener, at Israel skal udslettes fra landkortet," tordnede Syriens stabschef, Salah Jadid.

"Vi vil sætte regionen i brand, og ethvert israelsk træk vil resultere i en endelig grav for Israel," sagde Syriens premierminister, Yusuf Zu'ayyins.

"Vores mål er udslettelsen af Israel," udtalte Egyptens hærfører, general Amer, i oktober 1966. "At generobre det stjålne land med… jeres tro og våbens fulde styrke."

"Vi vil en total, folkelig befrielseskrig… for at ødelægge den zionistiske base i Palæstina," fortalte den syriske præsident, Nureddin al-Atassi, til sine tropper på grænsen til Israel.

"Vi vil udslette Israel og alle dets indbyggere, og hvad angår de overlevende – hvis der er nogle – så er bådene parate til at deportere dem," Ahmad al-Shupayri, PLO formand.

"Mine generaler fortæller mig, at vi vinder," meddelte Nasser FN´s generalsekretær, U Tant.

Israels eksistens på spil

Israel var klar over, at dette var en hellig krig, Jihad, for araberne, en udryddelses krig, hvor Israels eksistens stod på spil. Den eneste hjælp, amerikanerne leverede til Israel, før krigen brød ud, var giftmasker. Egypten havde brugt giftgas i Yemen lige før Seksdages-krigens udbrud.

Russisk misinformation

Det hele begyndte med, at Rusland fejlagtigt påstod, at Israel havde mobiliseret sin hær og ville gå i krig imod Syrien, som havde beskudt israelske landsbyer og stod bag terror-angreb.

Disse falske historier fik Egypten til at mobilisere og sende tropper ind i Sinai til den israelske grænse. Stemningen i den arabiske verden blev pisket op, så Nasser fremstod som den arabiske verdens uovervindelige helt.

Nasser fjernede alle FN tropper fra grænsen til Israel. Dernæst lukkede han Tiran Strædet på trods af en international aftale fra 1956 om, at strædet skulle være internationalt farvand.

"Vi vidste, at lukningen af Aqaba-Golfen (Tiran Strædet) betød krig med Israel. Når krigen kommer, vil det være en totalkrig, og målet vil være Israels udslettelse," udtalte præsident Nasser nogle dage efter lukningen.

Israels premierminister Eshkol tøvede i flere uger med at gå i krig i håb om en forhandlingsløsning. Men Nasser ville ikke tabe ansigt, han var låst fast i sin hovmodige beslutning, som hele den arabiske verden beundrede.

Jøderne skulle besejres

USA foreslog forskellige måder hvorpå det internationale samfund kunne åbne denne sejlrute, men de handlede aldrig på disse ideer for at komme Israel til hjælp. Israel stod alene imod en overvældende overmagt.

Det lykkeds for den egyptiske general Amer at oppiske folkestemningen i Egypten, så råbet fra tusindvis af demonstranter om en hurtig krig imod Israel lød stærkere og stærkere i Cairos gader og kom til at styre begivenhederne. De ville have krig, jøderne skulle besejres og udrydes, de skulle ikke have lov til at have blot et lille landområde i den muslimske verden.

Angreb om morgenen

Denne uhyre spændte situation, der eskalerede igennem flere uger, var årsag til, at Israel, den 5. juni 1967 kl. 7.10 sendte ca. 250 fly ud over Middelhavet. De fløj så lavt, som de kunne, 5 meter over bølgerne for at undgå de 83 radarstationer i Egypten. Da jetjagerne var kommet forbi Nilens udløb, drejede de mod syd. De forsatte i lav højde ind over den egyptiske ørken og angreb de egyptiske flyvebaser fra vest, hvor egypterne ikke havde regnet med at blive angrebet.

Landingsbaner ødelagt

Landingsbanerne på 11 militære lufthavne vest for Nilen og 3 lufthavne i Sinai-halvøen blev ødelagt. Kun én lufthavn i Sinai-ørkenen blev sparet, da Israel skulle bruge den, når de havde indtaget Sinai. Derefter blev de fly, der stod på jorden, tilintetgjort. De israelske fly angreb 2 og 2 i bølger, så lufthavnene var under konstant angreb.

Et par af de egyptiske fly nåede at komme på vingerne, før landingsbanen blev bombet, men de blev hurtigt skudt ned. Israel sendte bølge efter bølge af fly, hvorefter de fløj tilbage til Israel. Her skulle de kun bruge 8 minutter til at fylde benzin på og få lastet nye bomber. Egypterne skulle bruge 8 timer til de samme operationer.

Luftvåben udslettet

I løbet af få timer blev 286 egyptiske fly ødelagt på jorden. 13 lufthavne, 23 radastationer og luftværnsanlæg blev sat ud af kraft. Kl. 10.35 kunne den israelske øverstkommanderende for luftvåbnet, general Hod, meddele Rabin: "Det egyptiske luftvåben eksisterer ikke længere".

Derefter kom turen til Jordan, Syrien og Irak. Israel tilintetgjorde 450 fly i alt i de første dage af krigen og fik dermed herredømmet i luften fra denne første dag.

Propaganda

Men nyhederne fra Cairos radio lød ud over den arabiske verden: "Israel angreb os i dag kl. 9.00. Vores fly gik på vingerne og modstod angrebet, 86 israelske fly blev skudt ned, inklusiv et amerikansk bombefly. Vi har kun mistet 2 fly". Der var vild jubel i Egyptens gader. Senere samme formiddag telegraferede Amer til general Riyad i Amman, Jordan at Israel havde "mistet 75% af deres luftstyrke på trods af deres overraskelsesangreb."

Kampen om Sinai

Egypterne havde 3 gange så mange tanks, ca. 900 imod Israels ca. 300 tanks ved fronten i Sinai. Men Israel havde overtaget i luften og bombede de egyptiske stillinger. Israelske tanks angreb hurtigt og brød igennem de egyptiske stillinger i den 1. forsvarslinie - og dernæst brød de igennem den 2. forsvarslinie.

De egyptiske generaler havde ikke givet ordre til at angribe eller forsvare sig. Så nogle steder kunne israelske tanks køre igennem uden at blive angrebet.

Det var, som om der var én foroven, der holdt hånden over de israelske tanks.

Men andre steder mødte de modstand og måtte kæmpe hårdt. Da den første forsvarslinie var gennembrudt, brød den ægyptiske hær sammen. Der opstod panik og forvirring. Først fik de ordre til at trække sig tilbage, men senere fik de en kontraordre om at forsvare nogle pas i Sinai.

I løbet af de første dage af krigen kom de israelske tanks frem til Suez-kanalen og lukkede for de egyptiske forsyningslinier, så de ikke havde ammunition eller andre forsyninger. Mange overgav sig og efterlod deres tanks og andet materiel i Sinai-ørkenen. Tusindvis af egyptiske soldater blev dræbt på grund af deres lederes hovmod og fejlbedømmelse af den militære situation.

Jerusalem og Vestbreden

Jordans kong Hussein, som tøvende var gået med i krigen, begyndte at bombe Jerusalem og Tel Avivs forstæder, over 900 bygninger blev ramt, på trods af flere israelske advarsler.

Dette resulterede i, at den israelske hær fik ordre til at indtage den østlige del af den gamle bydel af Jerusalem. Der blev kæmpet fra hus til hus. Til sidst måtte de jordanske soldater overgive sig, og hele Vestbreden (Judæa og Samaria) faldt i israelske hænder.

Golanhøjderne

Israel var under tidspres, da Rusland insisterede på at få en våbenhvile, ellers ville de gå ind i krigen med russiske tropper.

Syriske tanks og artilleri havde beskudt israelske kibbutzer i flere dage og general David Elazar havde tryglet Dayan om lov til at angribe de syriske stillinger langs grænsen i Golanhøjderne, men dette blev nægtet, indtil natten før den 6. dag.

Afsluttes side 24.



Kilde: "SEKSDAGES KRIGEN" Juni 1967. Nye grænser for det moderne Mellemøsten af Michael B. Oren. Forlaget Scandinavia. 299 kr. (som e-bog 99 kr.).



Spørg Præsten & Psykologen

Skriv til Jørn og Karin Braüner (Præsten og Psykologen) på email: brevkasse@praestenogpsykologen.dk eller Idrætsvej 91, 2650 Hvidovre. Ikke alle breve offentliggøres. Du vælger selv, om du vil være anonym. Hjemmeside: www.praestenogpsykologen.dk. hvor du bl.a. kan købe bogen "Stå stærkt i stormen" og tilmelde dig nyhedsmail. – Hveranden uge bringes brevkassen: "Fra Sygdom til Sundhed" med ***Orla Lindskov*** *om overnaturlig helbredelse. Orla@udfordringen.dk*

Den, der er størst, bøjer sig først

Kære Jørn og Karin

Jeg synes, at det er svært at bevare nærheden i hverdagen. I vores ægteskab har vi mange små konflikter, der skaber en ubehagelig atmosfære i hjemmet. Vi oplever, at vi hver især hele tiden skal bøje af for den anden. Jeg føler egentlig ikke, at min mand bøjer sig særlig meget, men det synes han. Så kan vi gå og "knurre" af hinanden, nogle gange over længere tid, fordi der ikke rigtig er nogen af os, der vil give sig. Hvordan kan vi opleve nærhed og have en god atmosfære?

Med venlig hilsen Emma



Det er vigtigt, at vi "sætter penge ind på kontoen hos hinanden". Alt, hvad der glæder, løfter og opmuntrer den anden sætter penge ind på kontoen.

Kære Emma

Hvis vi gerne vil bevare nærheden med dem, vi holder af, kommer vi ikke udenom, at området med tilgivelse er meget vigtigt. Vi vil alle sammen såre hinanden på forskellige tidspunkter, når vi lever tæt sammen med andre. Der er ingen andre end dig selv, der ved præcist, hvordan du oplever dét, der bliver sagt og gjort. Derfor kommer vi til at såre hinanden ind imellem uden at ønske det. Det er dog vigtigt at gøre noget ved det, når det sker.

Hvis vi ikke reagerer på det, risikerer vi at skabe større og større afstand imellem os. Den ene negative episode bygger ovenpå den anden, så det til sidst er svært at finde tilbage til det gode forhold, der var før. Derfor er tilgivelse vigtigt.

Fjern den mur, der skaber afstand

Når vi sårer hinanden indbyrdes, kan det opleves som om, der er en mur, der bliver bygget op imellem os. Hver lille episode lægger en ny mursten ovenpå den sidste. Det gør, at der kommer mere og mere afstand. Vi lukker af overfor hinanden, bliver kolde og mister nærheden.

Men hver gang vi vælger at sige "Undskyld" eller "Vil du tilgive mig for det, jeg gjorde", og den anden vælger at tilgive handlingen, så fjerner vi murstenen igen.

Afstand mellem to mennesker kan forøges eller formindskes. Det er igennem samtale, hvor vi vender tilbage og siger undskyld for det skete… får tingene på rette vej… begynder at handle anderledes… at muren fjernes, og vi igen kommer tæt på hinanden.

Det skal dog huskes, at ændret adfærd i nogle situationer kan tage tid og ofte går gennem gentagne overtrædelser, før det sker. Her er det vigtigt at vise nåde og give tid til forandring… ligesom vi selv ønsker det, hvor vi har svage områder.

Et stigende eller faldende beløb på kontoen

Et andet billede er at se på vores forhold som en bankkonto, hvor vi indsætter penge og trækker penge ud. Hver gang vi sårer hinanden, trækker vi penge ud af kontoen.

Hvis vi bliver ved med at såre hinanden og trækker forskellige beløb ud – nogle handlinger trækker flere penge ud end andre - kommer der til sidst minus på kontoen. Så oplever vi, at den anden føler, at vi skylder dem noget. Og jo mere vi oplever, at den anden skylder os, jo sværere er det at tilgive.

Der er derfor brug for, at vi sætter penge ind på kontoen hos hinanden. Alt, hvad der glæder, løfter og opmuntrer den anden sætter penge ind på kontoen. Men det er ikke nok kun at gøre gode ting. Hvis du har såret den anden, kan du ikke bare gøre gode ting og tænke, at så er det negative glemt.

Har der været "en overtrædelse", skal der være en erkendelse og bekendelse af skyld, hvor du beder om tilgivelse. Ellers gør du det svært for den anden at bevare nærheden med dig.

Den, der er størst, bøjer sig først

Vi tænker, at illustrationen med de to billeder i forbindelse med sårethed, skyld og tilgivelse, kan hjælpe dig til at komme langt i forhold til at bevare nærheden med den, du holder af.

Nogle gange tænker vi, at det er den anden, der skal sige undskyld. Så kan det være godt at tænke på Jesu ord: "Den, der vil være stor iblandt jer, skal være jeres tjener."

I denne sammenhæng kunne det måske omskrives til: Den, der er størst, bøjer sig først.

Det skal siges, at der også er situationer, hvor vi ikke kun skal tilgive, fordi skaden er for stor, hvis adfærden fortsætter. Det kan være ved vold, alkoholmisbrug, ludomani, utroskab osv. Her må der stilles krav om forandring eller, at der søges professionel hjælp mv.

Med venlig hilsen
Jørn og Karin Braüner

Hvorfor skal livet være så kompliceret?

Hej Jørn og Karin

Jeg synes nogle gange, at livet bliver så kompliceret. Selv når man skal på ferie, er der utroligt mange ting, der skal gøres. Og i hverdagen med arbejde, hjem, hus, have og børn kan det virke som om, at man aldrig finder hvile.

Har I et godt råd til, hvad man kan gøre i denne fortravlede verden?

Venlig hilsen den fortravlede

Kære fortravlede

Som familie med fire børn, hund, hus og have, kan vi kun bekræfte, hvad du skriver. Vi lever i en verden, der på mange måder er meget kompliceret.

Det viser sig også i, at der er mange mennesker, der går ned med angst og stress, fordi de ikke kan klare presset.

Kend dine grænser

Vi er dog de eneste, der kender vores egne grænser og hvilke opgaver, der tynger os, og hvilke opgaver, der giver os energi.

Derfor er vores første råd, at du lærer dig selv bedre at kende, så du ved, hvad du kan klare, og hvad du ikke kan klare.

Sæt din egen standard

Dernæst er det vigtigt, at du sætter din egen standard for, hvor meget ukrudt du tillader i din have eller rod i dit hjem osv. Tag ikke imod urealistiske krav hverken udefra eller indefra om, hvad du "burde" gøre.

Du bør ikke gøre andet end det, du selv vælger at gøre.

Lev mere enkelt

Den tredje ting, vi vil nævne, er en opfordring til at overveje at leve en mere enkel livsstil. Tag de elementer ud, der bare er for meget.

Gå måske til en aktivitet mindre i ugen eller vælg bevidst at gå ned i tid på arbejdet, hvis det er muligt, eller lav nogle mere enkle aftensmåltider osv.

I sidste ende er det vores eget valg, hvor meget vi lader vores liv diktere af den fortravlede verden.

Tag derfor livet tilbage og lev det liv, som du selv ønsker.

Med venlig hilsen
Jørn og Karin Braüner



Nogle gange bliver vi stressede, fordi vi vil for meget med for mange ting. Der er så mange ting i livet, at det ikke er muligt at give sig 100% til dem allesammen. Hvis du forsøger det, er der en stor risiko for, at du går ned med stress. Det er vigtigt at nå til en erkendelse af, at når man er nået hertil, så er det godt nok. Det er ikke fuldkomment, men det er godt nok til, at det fungerer i forhold til den tid, jeg har, og i forhold til det antal opgaver, der skal løses.

Det er perfektionismens væsen, der banker på og siger, at det kun er godt nok, hvis vi har givet os 100% til det hele. Men det er simpelthen ikke realistisk. Det er ikke muligt at give sig selv fuldstændigt hen til alle de områder, der er i livet. Livet i dag er så komplekst og så krævende, at vi er nødt til at stoppe, og nogle gange før vi vil det. Der kunne f.eks. skrives meget mere om det her emne, men det er nok bedst at stoppe nu, selv om det måske kun blev 60% så godt, som vi gerne ville have, at det skulle være.

Hotline til Præsten & Psykologen



På alle onsdage fra kl. 10-11 kan du ringe til Præsten & Psykologen på tlf. 5018 9622.
Nogle spørgsmål bringes senere i Udfordringen.

Du kan skrive et spørgsmål eller en kommentar til:
Jørn og Karin (Præsten og Psykologen) på email:
brevkasse@praestenogpsykologen.dk

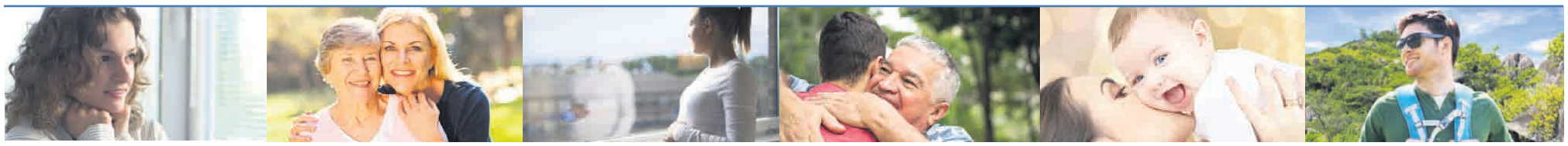

- Jeg blev helbredt for sklerose for 12 år siden

Efter at have siddet i kørestol i 15 år blev 'uheldbredelige' Lone Jørgensen alligevel helbredt for sklerose ved bøn. Og det holder stadig – 12 år efter helbredelsen!

Af Henri Nissen

– Det kan ikke passe, siger lægerne. Man bliver ikke helbredt for sklerose. Alligevel har de måttet konstatere, at Lone nu har sin fulde førlighed og at det sidste arvæv i hjernen og rygsøjlen er væk. Det viste skanningen, da hun for 2 år siden var til kontrol for sidste gang.

Det lyder som et eventyr. Og det har det også været for Lone at få sin førlighed tilbage efter så mange år, hvor den væmmelige sygdom ødelagde hendes krop.

Allerede i 1980 - på hendes 18-års fødselsdag - fik hun det første attack. Og diagnosen blev stillet: sklerose.

Sygdommen blev voldsom meget værre, da hun fødte sit første barn i 1988 - og specielt i 1989, da hun fødte den sidste.

- Efter den tid gik det ned ad bakke, og jeg tilbragte vel til sidst 15 år i kørestol. Jeg måtte efterhånden have hjælp til alting. Jeg måtte have lift til at komme i seng og hjælp til at komme på toilet, og jeg måtte også mades..., fortæller Lone.

- Min identitet var i alle disse år: Jeg er Lone, der har sklerose.



Lone sammen med en af sine hjælpere, da hun stadig var syg og måtte sidde i en kørestol og løftes med lift.

Prøvede alt

- Jeg var ikke troende, men en veninde fik mig et par gange med til helbredelsesmøder med Hans Berntsen. Der skete dog ikke noget, og jeg troede heller ikke på Gud.

Jeg prøvede også mange alternative ting - jeg gik med specielle sten i lommen osv. Men ingenting hjalp.

I 2007 blev Lone gift med en mand, der heller ikke troede på Gud - men det gjorde hans forældre.

- De tog mig med til et helbredelsesmøde i Korsør med Hans Berntsen. Og her mødte Gud mig, siger Lone med overbevisning i stemmen.

- Hvordan mødte Gud dig?

Som et varmt brusebad på indersiden

- Det var dér på mødet, at der skete noget. Det var anderledes end før.

Jeg mærkede også en meget varm følelse i kroppen. Det føltes, ligesom når man tager et varmt brusebad. Men det var bare på indersiden. Jeg følte en dyb fred på mødet i Korsør.

Men Lone sad fortsat i kørestol og ingen af de tilstedeværende kunne umiddelbart se nogen forskel. Og Berntsen fik først ti år senere at vide, hvad der senere skete med den kvinde i kørestolen, som han havde bedt for.

Hænder, arme og ben fik kræfterne tilbage

- Efter at Hans havde bedt for mig, og jeg havde haft den særlige oplevelse, begyndte jeg lidt efter lidt at få kræfter i hænderne, så jeg kunne spise selv.

I det første år oplevede jeg også, at der skete noget med arme og ben. Jeg kunne efterhånden selv flytte fødderne fra fodpladerne på kørestolen uden hjælp.

To år efter - i 2009 - tog jeg de første vaklende skridt, mens jeg holdt ved en albue.

Og siden er det bare gået fremad.

- Undrede det dig ikke, at du fik det bedre?

- Jo, for indtil da havde jeg haft hele min identitet i, at jeg var Lone med sklerose. Men nu blev det anderledes.

Nu kan jeg være sammen med de andre og går også rundt i haven, fortæller Lone, som bor i Maribo på Lolland.

Bekræftelse med 10 års forsinkelse

For to år siden var Lone så uheldig at køre galt. Hun pådrog sig derved et piskesmæld.

For et halvt år siden tog hun derfor igen med til et møde med Hans Berntsen.

- Jeg sagde til ham, at jeg kom med stor forventning, fordi han jo engang havde bedt for mig, da jeg havde sklerose. Og når Gud kan helbrede for sklerose, så kan han også helbrede for piskesmæld, sagde Lone.

Det var nyt for Hans Berntsen, at hun var blevet helbredt. Han hører sjældent fra de mange mennesker, som bliver helbredt *efter* møderne.

Hans kone, Bente, optog derfor et videoklip med Lone, hvor hun fortalte om, at hun var blevet helbredt for piskesmæld, og hun nævnte også sklerosen.

Da Berntsen næste gang skulle holde møde samme sted, efterlyste han derfor denne ukendte kvinde, som de kun kendte fornavnet på.

Lone fik besked fra bekendte, og hun mødte op på mødet i Ringsted den 16. juni og gav sit korte vidnesbyrd om Guds overnaturlige indgreb.

Det blev optaget på et kort videoklip af en tilhører, som har lagt det ud på Hans Berntsens facebook, hvor man fortsat kan se det. Hvis nogen vil vide mere, kan de bare kontakte Lone Jørgensen på mail: lonekarstensen@sol.dk.

Nu tror Lone på Gud

Lone er - naturligt nok - blevet stærk troende gennem alt det, hun har oplevet.

Når hun - trods afstanden - kommer i en lille frikirke i Jyderup, skyldes det, at hendes svigerforældre, Poul og Alice Pedersen hører til her. Nu har de også troen til fælles.

Og Lone prædiker også selv i kirken engang imellem, ligesom hun forsøger på andre måde at fortælle andre mennesker om det fantastiske, Gud har gjort for hende - og hvad han også kan gøre for dem.

Lone regner med at komme på besøg også på den apostolske sommercamp i Kolding i uge 28, hvor hun møder venner i troen på campingpladsen rundt om Kolding Internationale Højskole på Lykkegårdsvej.

Læge: Du kan ikke blive helbredt for sklerose

Da Lone var til den sidste 2-årige skanning på Rigshospitalet for to år siden, konstaterede lægen, at alt arvæv var væk i såvel hjernen som rygsøjlen.

Han spurgte undrende Lone, hvad der var sket:

- Har du været til behandling?

- Nej, det kan jeg ikke sige, at jeg har. Men jeg har været til Hans Berntsens møde. Det vidste lægen så ikke, hvad var. Men jeg fortalte, at det havde noget med Gud at gøre. Og så lukkede han bare journalen i og sagde: Men du kan ikke blive helbredt.

Nej, men det har jeg så ikke fået at vide, bemærker Lone tørt, for hun ved jo selv, at hun - som engang sad i kørestol og måtte have hjælp til alt muligt - i dag er helt fri for sygdommen og har sin førlighed igen.

- Og for Gud er ingenting umuligt. Heller ikke sklerose, slutter hun.



- Du kan ikke blive helbredt, sagde lægen og lukkede journalen. Men Lone vidste bare, at hun - efter 15 år i kørestol, hvor hun måtte have hjælp til alt - i dag er helt fri for sygdommen og har sin førlighed igen.

Møder med Hans Berntsen

Gatten - Sarons Slette 5. juli
Svenstrupvej 34, 9640 Flejsborg / Farsø
Info: 22 88 30 35
Fredag 05. juli kl. 19

Horsens - Sommer Oase - 18. juli
Hattingvej 49, 8700 Horsens
Info: 86 54 36 00
Torsdag 18. juli kl. 19.30

København 25. august
Mission Danmark Fællesskabet
Drejervej 17, 2400 København NV
Info: 22 77 74 18
Søndag 25. august kl. 14.00

Hjerm 11. september - Hjerm Vestre Kirke
Kirkevej 18, 7560 Hjerm
Info: 26 28 69 89
Onsdag 11. september kl. 19.00

Hurup Thy 12. september
Sydthy Uddannelsescenter
Jernbanegade 21, 7760 Hurup Thy
Info: 21 47 90 73
Torsdag 12. september kl. 19.00

Aalborg 14. september - Aalborg Citykirke
Riihimækivej 6, 9200 Aalborg SV
Info: 21 73 22 06
Lørdag 14. september kl. 14.00



Læs bogen om Hans Berntsen og de mange ufattelige mirakler.

Indbundet. Farvebilleder. 184 sider. Kun 200 kr. Eller download som ebog i pdf-format for kun 98 kr. Udfordringens webshop:

Hosianna.dk



En protestdemonstration for frihed i Eritrea med inspiration fra Moses' opfordring til den egyptiske Farao: "Lad mit folk gå!".

Eritrea lukker 22 katolske klinikker og forbyder "fri" bøn

Den katolske kirke har klaget til sundhedsministeriet over lukningen af 22 helsecentre i Eritrea. Regeringen beordrede patienterne hjem og placerede soldater på centrene, skriver BBC.

Embedsmænd har også bedt de katolske ledere på helsecentrene, hvoraf mange ligger ved klostre, underskrive dokumenter for at overdrage faciliteterne til staten, skriver Catholic News Service.

"Regeringen kan sige, at de ikke ønsker kirkens serviceydelser, men det er ikke rigtigt at bede om overdragelse af ejendomme," hedder det i brevet til ministeriet. Lukningen af centrene vil ifølge The Christian Post efterlade tusinder af beboere i landområderne uden adgang til kvalificeret lægehjælp.

I den første uge af juni oplyste BBC, at over 30 kristne tilknyttet pinsekirken var blevet arresteret i Eritrea. Deres "forbrydelse" var, at de bad sammen på tre forskellige steder omkring hovedstaden Asmara. I maj blev 141 kristne arresteret, oplyser Open Doors USA.

Eritreas regering anerkender kun fire trossamfund: Den Ortodokse Kirke, Sunni-islam, Den Evangelisk- Lutherske Kirke og Den Katolske Kirke. På Open Doors verdensrangliste har Eritrea en 7. plads blandt de lande, hvor kristne forfølges mest, og landet omtales af flere iagttagere som "Afrikas Nordkorea".

Bodil

Nordkoreas kristne oplever mange mirakler under tortur

Kristne i Nordkorea ved, at de kan blive udsat for 7-8 forskellige torturmetoder. Derfor forbereder de sig i bøn og lærer Bibelen udenad, før de kommer i fængsel - og der oplever de mirakler.



Samuel Nymann Eriksen

Generalsekretær Samuel Nymann Eriksen har netop besøgt Asien og haft møder med Dansk Europamissions mangeårige kontakter vedrørende Nordkorea. Her hørte han meget opmuntrende nyt om de undergrundskristne:

De kristne ved, at de risikerer at komme i fængsel, hvis de bliver opdaget. De forbereder sig derfor gennem bøn på at blive udsat for de 7-8 torturmetoder, fængselsmyndighederne anvender. Endelig lærer de mest muligt af Bibelen udenad, så de i fængslet kan blive opmuntret gennem ordene.

"Faktisk oplever flere, at Gud overnaturligt griber ind, så de ingen smerte føler under tortur. Generelt oplever de forfulgte nordkoreanske kristne mange mirakler, også fysiske helbredelser, i et land, hvor sundhedsvæsenet er brudt sammen. Samtidig får de, med støtte fra Dansk Europamissions givere, medicin, som de ikke kun bruger på sig selv, men som andre nødlidende også får glæde af", skrev generalsekretæren. Han tilføjer, at han via kontaktpersonerne har bedt de nordkoreanske kristne, om de vil bede for Danmark. Vi kan nemlig lære meget af dem, hvad angår hengivenhed til Gud i bøn og bibellæsning, konkluderer Samuel Nymann Eriksen.

Bodil

Jesus var i ligklædet!



Forfatterne trækker her de overraskende fakta frem, som viser, at det VAR Jesus, der lå i ligklædet. Med de fakta, der nu er tilgængelige med moderne teknik, bør der ikke længere være tvivl om, at vi her har et næsten 2000 år gammelt fotografi i 3D af en person, som selv de mindste detaljer svarer til Bibelens beretning om Jesus.

ILLUSTRERET I FARVER
80 SIDER - LETLÆST
KUN 98,-

Hosianna.dk
Udfordringens bøger & musik
7356 1500 - 7456 2202

En pakistansk piges forvandling:

Esther ville dø for Allah - men blev stoppet af Jesus

Af Bodil Lanting

"Hvis du virkelig elsker Allah, vil du dø for ham. Din død vil føre til stor belønning for dig selv og din familie i himlen. Kun døden kan bevise din kærlighed."

Det havde Esther Ahmad (dæknavn) lært i sin religiøse skole i Pakistan, og hun øjnede sin store chance. Hun kunne altså vinde både Allahs og sin fars kærlighed og accept ved at dø som selvmordsbomber. Da læreren efterlyste frivillige, stak den kun 18-årige Esther derfor hånden op og meldte sig som jihadist - for at dræbe sig selv sammen med nogle jøder eller kristne.

Esthers beslutning om at dø som jihadist gjorde forældrene meget lykkelige, fortæller hun i et interview med The Christian Post.

Stoppet af Jesus

Bogen 'Defying Jihad' fortæller den sande beretning om pigen, der voksede op i et radikalt muslimsk miljø. Esther var overbevist om, at hendes største kald i livet var at tjene Allah ved at dø for ham og tage "vantro" med sig i døden.

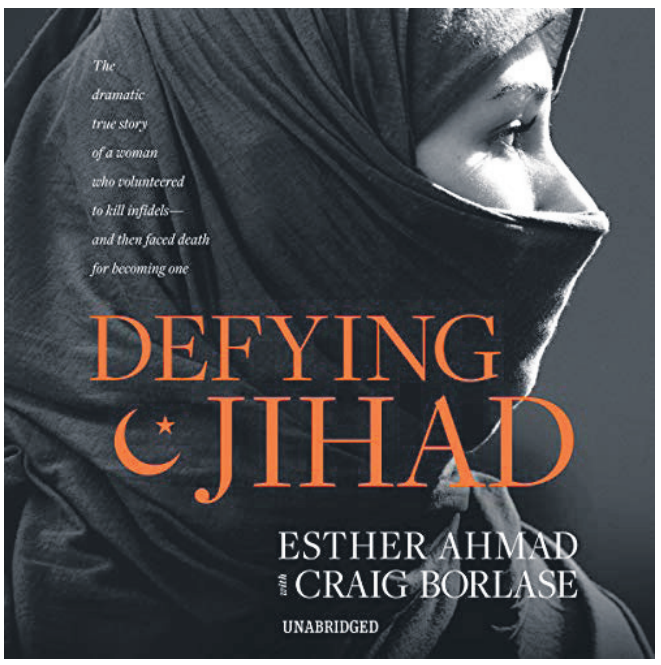

Esther Ahmad ville sikre sin far en billet til himlen ved at dræbe sig selv sammen med ikke-muslimer. Men så lærte hun Jesus at kende. Esther fortæller sin gribende historie i bogen 'Defying Jihad', som siden den udkom den 4. juni allerede er blevet en bestseller.

Men to nætter før hun skulle gennemføre sit livs sidste handling, havde hun en drøm, som skulle forvandle hendes liv for al fremtid.

I drømmen kom en lysende skikkelse, som Esther blev klar over ikke var en engel - men Jesus Kristus selv. Han gik gennem en kirkegård og kaldte de døde til live - og overfor Esther beskrev han sig selv som "Sandheden og Vejen og Livet".

Da Esther dagen efter fortalte en klassekammerat om drømmen, viste det sig, at denne var en kristen - og hun forsynede Esther med kristne bøger og kassetter.

Drømmen og mødet med endnu en kristen førte til, at Esther kom til tro på Jesus - selv om det at forlade islam er ensbetydende med en dødsdom.

Hendes far forsøgte dog ikke at dræbe hende med det samme. I stedet sammenkaldte han en masse lærde muslimer, som i fuld offentlighed skulle overbevise hende om, at Koranen havde ret og Bibelen uret. Hvis Esther vandt, kunne hun måske overleve. Men hvis de lærde muslimer vandt, skulle Esther fornægte sin nye tro på Kristus.

Skoleret over for pøbelen

Dag efter dag i en måned skulle Esther stå ansigt til ansigt med pøbelen for at forsvare sin nyfundne tro - og sit liv. "Hver eneste dag tænkte jeg, at det ville blive min sidste dag, og at jeg skulle være i himlen sammen med Herren," fortæller Esther.

Men så galt gik det ikke. Esther bor nu i USA, hvor hun og ægtemanden, John, kan tale om deres tro med både muslimer og kristne.

Klinikpersonale er tilbage efter angreb

Sidst i maj blev byen Bohong i Den Centralafrikanske Republik angrebet af rebeller. Medarbejderne på den klinik, som støttes af Mission Afrika, måtte flygte for livet, men nu er nogle af dem vendt tilbage.



Personalet i Centralafrika ved Sundhedscenterets 25 års-jubilæum i 2018. Foto: Mission Afrika

Angrebet i Bohong kostede syv indbyggere livet, men nu er nogle af medarbejderne tilbage i Sundhedscentret og Mor-barn-klinikken. Centerleder Catherine Naabeau og hendes medarbejdere er stærkt medtaget af situationen, men de har alligevel kunnet behandle sårede den seneste uge.

I samarbejde med Mor-barn-klinikken i Bohong giver UNICEF gratis medicin og lægeudstyr for at hjælpe de mange nødlidende.

Rebeller i området

Rebellerne har magten i området omkring Bohong, mens de fredsbevarende styrker, MINUSA, holder sig tilbage og derfor ikke er til nogen hjælp.

Mange af byens indbyggere er flygtet til mere sikre områder mod syd forbi en stor landevej, som er godt bevogtet af FN. Den Evangelisk Lutherske Kirke i Centralafrika, som Mission Afrika støtter, står stærkt i området, men den er nu svækket, fordi mange af medlemmerne er flygtet.

På sundhedscentret lever man i konstant frygt for at rebellerne angriber på ny.

– Rebellerne angriber ofte om morgenen. Derfor står vores medarbejdere op klokken fire om morgenen og pakker det mest nødvendige, så de kan flygte når som helst. Det er et utroligt pres at leve under hver dag, fortæller Mission Afrikas partnerkoordinator, Thore Eklund, som har jævnlig kontakt med centerleder Catherine Naabeau.

Brug for støtte

I 2012 blev hele byen Bohong brændt ned og Sundhedscentret plyndret og ramponeret. Også dengang måtte personalet flygte ud i bushen, ligesom de har måttet gøre det et par gange siden.

Rebellerne tilhører den såkaldte 3R-milits, som ledes af General Sidiki Abass. De angriber dels, fordi gruppen ikke føler sig hørt i fredsforhandlinger, og dels, fordi de tjener gode penge på at opkræve told og skat i de kontrollerede områder i det borgerkrigshærgede land, vurderer Thore Eklund.

Han tilføjer, at både lederen, Catherine Naabeau, og de 19 sundhedsarbejdere er i chok og behøver hjælp til at komme over angrebene.

Mission Afrika holder indsamling til kirken for at sikre, at sundhedscentret og Mor-barn-klinikken også fortsat kan hjælpe byens sårede og syge samt de gravide og mødre med børn.

Bodil

Norske Jostein Andreassen mener, at fremstillingen af Jesus i kirkekunsten – som fx. denne ikon fra St. Katarinaklosteret i Sinai – er påvirket af ligklædet i Torino. Andreassen har også skrevet en faktabog om Ligklædet, som er udkommet på dansk.

Foto: Stein Gudvangen, KPK.





Hvordan så Jesus ud?

Af: Stein Gudvangen, KPK

Den pensionerede norske lærer Jostein Andreassen har brugt flere år af sit liv på at finde svaret på den gåde, som har optaget ham, siden han var dreng. Og han mener at have fundet svaret.

Under sin opvækst lagde han mærke til, hvordan Jesus blev fremstillet i kirker og missionshuse og på billeder i fromme norske hjem. Han spurgte sin mor, hvordan man kunne vide, at Jesus så ud ligesom i datidens kristne kunst - men noget klart svar fik han ikke. Siden er arbejdet med at finde svaret blevet en livslang passion for Jostein Andreassen.

Blev ikke præst

Den nu 70-årige Jostein kan betegnes som en markant kulturpersonlighed i Sørlandet i Norge. Som 18-årig bestemte han sig for, at han ville være kristen, og efter gymnasiet og folkehøjskolen begyndte han at læse teologi på Menighetsfakultetet i Oslo. Han ville være præst. Men efter tre års forløb blev han så syg, at han måtte opgive studiet.

– Det var selvfølgelig skuffende, siger han til Kristelig Pressekontor og fortæller, at han alligevel fik en masse vigtige sprogkundskaber med sig. Den tid, han brugte på at lære latin, hebraisk og græsk, skulle nemlig senere komme ham til gode.

Efter et par år som anlægsarbejder, gik han i gang med læreruddannelsen og gennemførte den.

– Som lærer blev jeg i stedet præst på min egen måde, siger han med et smil.

I mange år var Jostein voksenleder i Laget (norsk KFS) og leder i en kristen ungdomsforening i hjembyen Søgne, hvor han har boet hele livet. Ved siden af lærerjobbet har han i alle årene været prædikant. Han har også skrevet et par tusinde artikler i aviserne, især om trosforsvar.

– Dem, der har skrevet kritisk om kristen tro, har hurtigt fået mig på nakken, siger han.

Mere end en hobby

Jostein Andreassen bor i det hus, han byggede for mange år siden i udkanten af de marker, som tilhørte familiens gård. Han har så at sige dyrket sine egne rødder i den hjemlige jord, blandt andet som en habil lokalhistoriker, der har sat sig grundigt ind i en række forhold på hjemegnen.

Skolelæreren har således kortlagt alle ynglende fugle i Søgne, optalt alle de planter, som vokser der, skaffet en oversigt over hver ø, hver holm og hvert skær langs Søgne-kysten – dem er der forøvrigt 1229 af, ifølge Jostein Andreassen – og vandret og beskrevet hver tursti i byen. Det er der kommet en mængde hæfter, brochurer og forskellige andre publikationer ud af. Han har været guide i Søgnes gamle kirke siden 1969. Nu skriver han en bog om gudshuset, der blev bygget omkring 1640.

Og når nogen kører fast i en diskussion om lokale forhold, er det Jostein Andreassen, de ringer til. Det kan ske flere gange om ugen - og som regel sidder han inde med facit.

Ligklædet

De senere år har han dog været optaget af noget fra langt sydligere himmelstrøg. Man får en ide om det, straks når man træder ind i hans stue. Der hænger nemlig en kopi af ligklædet i Torino. Dette er blevet hans store lidenskab, og for nylig udgav han en lille bog med titlen: «Jesu ansikt – Hvordan så Jesus egentlig ut?»



Jostein Andreassen har sin egen kopi af Torino-klædet hjemme i dagligstuen i Søgne.
Foto: Stein Gudvangen, KPK.

Ligklædet i Torino

Ligklædet i Torino er et tøjstykke af linned, som er 4,42 meter langt og 1,14 meter bredt.

Klædet har et aftryk af en mand, som er omkring 175 cm høj, vejer 75 kilo og er ca. 35 år gammel.

Frisuren er den samme som hos ortodokse jøder i dag, blandt andet med lange lokker foran ørerne.

Ryggen bærer mærker efter piskeslag, og i panden, ansigtet og hovedbunden er der flere sår, som blandt andet viser, at han er blevet tornekronet.

På skuldrene er der mærker, som tyder på, at manden har båret en tung genstand.

Der er mærker efter nagler gennem begge håndled, mens én nagle har gennemboret begge fødder.

Andreassens bog om Torino Ligklædet er udkommet på dansk. Se Hosianna.dk.

Jostein Andreassen mener, at nøglen til svaret ligger i ligklædet, som han har skrevet flere bøger om. I den sidste af dem forklarer han, hvordan det er muligt at prøve at finde ud af, hvordan Jesus kan have set ud.

Andreassen påpeger, at fremstillingen af Jesus i kirkekunsten ændrede sig i hele Middelhavsområdet, da ligklædet – ifølge mange – blev kendt så tidligt som i år 544. Han er overbevist om, at fremstillingerne af Jesus bevidst blev lavet, så de lignede billedet på ligklædet mest muligt. Det ser ud til at være blevet et mønster for kunstnerne.

– Det viser, at kristne kirker godtog ligklædet, påpeger han og forklarer om en masse detaljer i klædet, som genfindes i malerier og mosaikker. Blandt disse er det allerførste kendte ikon, som findes i et kloster i Sinai-ørkenen.

I sin sidste bog gennemgår Andreassen fremstillingen af Mesteren fra 200-tallet frem til vor tid.

– Det er den første bog af sin art i Norden, siger han og mener, at det er vigtigt, at historien om klædet bliver kendt også i Norden - og ikke kun i det katolske Italien.

Han har selv rejst meget omkring for at opsøge steder, hvor Jesus er afbilledet, og her kom sprogstudierne ham til god nytte. Billederne i bogen har han stort set selv taget, uanset om de befinder sig i Hellas, Tyrkiet, Egypten, England, Tyskland, Italien, Spanien eller Frankrig.

I 2010 fik han mulighed for at se ligklædet i katedralen i Torino. Det var en stor oplevelse for Andreassen og Oddvar Søvik, som er medforfatter til flere af bøgerne om ligklædet. De to driver også sammen hjemmesiden "torinokledet.no", som i flere tilfælde står som udgiver.

C14-metoden

Der er sået tvivl om ligklædets autenticitet, og især om hvorvidt det stammer fra Jesu tid. I 1988 fremlagde tre forskere nogle forskningsresultater ud fra C14-målinger. Forskerne konkluderede dengang, at klædet var en forfalskning og at det kunne dateres til 1260-1390.

Men Jostein Andreassen er stærkt uenig med dem og underkender resultatet – ligesom forøvrigt 97 procent af alle andre, som har forsket på klædet, fastslår han.

- Underkender du C14-metoden som sådan?

– Nej, på ingen måde, men metodikken, som er brugt i dette tilfælde, er behæftet med fejl, og der er ikke tale om fri forskning. Og hvis klædet er en forfalskning, må det være lavet af en person, der var 5-600 år forud for sin tid, siger Andreassen. Han mener, at de teknikker og kundskaber, som skulle være til stede for at lave et sådant falskneri ikke fandtes i 1200- og 1300-tallet.

– Men ateisterne har fået det syletynde hårstrå at klynge sig til, som de har brug for, tilføjer han.

Trosstyrkende

– Men står og falder din tro, med om ligklædet er ægte eller falsk? Hvad sker der med din tro, hvis det er falsk?

– Det er jeg blevet spurgt om mange gange, og svaret er: "Ingenting". Mange af dem, som hører på mig og læser bøgerne, siger, at historien om ligklædet er trosstyrkende. Nogle kommer også til kristen tro, siger Andreassen, som har holdt foredrag om det fascinerende klæde i flere år.

– Er det vigtigt at vide præcis, hvordan Jesus så ud?

– Nej, det er egentlig ikke vigtigt, men det er morsomt at vide, hvorfor vi har et bestemt billede af ham, og hvor ansigtet på billederne stammer fra.

– Er det forskeren i dig, som har kastet sig ind i denne jagt?

– Ja, ja. Det er mere nysgerrigheden end troen, som pirres i min jagt på Jesu udseende. Jeg har været meget aktiv og haft en masse kræfter, og jeg har haft det sjovt med denne jagt. Dette er nok en hobby, men i endnu højere grad en livsstil.

Jeg føler mig kaldet til at arbejde med dette, og det, jeg føler mig mest kaldet til, er at forsvare kristendommen på en eller anden måde. Det med ligklædet i Torino kommer jeg til at fortsætte med, for det er vældig givende, slutter apologeten i Søgne.

Du må aldrig give op

Kurt Videbæk blev født med en arvelig sygdom, der gjorde ham blind som 31-årig. De svære år som ung kom han igennem ved sin tro på Jesus kombineret med sit motto: Du må aldrig give op.



Der er meget, man godt kan gøre, selv om man er blind, mener Kurt, som her er i gang med at vaske bil.

Kurt Videbæk, 76 år, blev født i Aarhus med en arvelig øjensygdom, der langsomt nedbrød hans nethinde. Da der ikke var en skole i Aarhus for børn med hans lidelse, blev han som blot seksårig sendt til en skole på Sjælland og kom kun hjem fire gange om året.

Som tiårig fik han hos en øjenlæge i København beskeden:

"Du bliver blind, når du er omkring 20 år".

Den skæbne nægtede drengen pure at acceptere. Fraværet af forældre og de to brødre satte dybe spor i Kurt, som ikke husker ét eneste af moderens jævnlige besøg i de ti år, han var skoleelev på Vestsjælland og på Blindeinstituttet i København.

Ville ikke acceptere

Han var ikke en nem elev.

I København ville han ikke lære at læse med fingrene eller blot snuse til en mulig fremtid som børstenbinder, kurvemager, organist eller receptionist. Han så i stedet frem til at forlade skolen og komme ud på arbejdsmarkedet, men da den dag oprandt, blev det ikke en dans på roser.

For i en række år blev han ofte fyret fra ufaglærte job på grund af sit dårlige syn. Men Kurt lod sig ikke knække. Hans drivkraft var og er troen på Jesus kombineret med hans motto: Du må aldrig give op. Kombinationen af tro og vilje hjalp Kurt igennem nogle svære år som ung.

Bønnen blev hørt

Først da han som voksen blev udsat for en ulykke, accepterede han sin skæbne. Det skete, efter han igen var blevet fyret fra et job og stod ved et busstoppested i København.

Han trådte for hurtigt ud for at komme ind i bussen, og så skete ulykken. Men Kurt var heldig. Med det meste af hovedet viklet ind i bind blev han kørt hjem fra hospitalet. Kort efter, at han trådte ind ad døren til sin lejlighed, skete der noget, der forandrede hans liv.

- Jeg bad Jesus om hjælp, for nu var jeg lige ved at opgive det hele. Først var jeg blevet fyret, så blev jeg ramt af en bus på vej ud til en jobsamtale.

Stædighed skulle brydes

- Da jeg stod på gaden med blodet løbende ned ad mit hoved, vidste jeg, at løbet var kørt.

Jeg havde hele tiden villet klare mig selv, men min stædighed skulle brydes, inden jeg var villig til at tage imod den hjælp, der - skulle det vise sig - hele tiden havde været til stede, fortæller Kurt Videbæk.

- Gud gjorde, at jeg kom i en situation, hvor jeg blev afhængig af hans hjælp. Jeg kobler min nedtur sammen med, at alle gode gaver kommer ovenfra.



Kurt ville i starten ikke gå med blindestokken, men det var mest praktisk at folk kunne se, han havde et handikap.

Fem-ti minutter efter, at jeg var færdig med at bede, ringede telefonen. Det var en konsulent fra Dansk Blindesamfund, som ville høre, hvordan det stod til. Han foreslog, at jeg lærte at betjene et telefonomstillingsbord, og kort efter var jeg i gang med en uddannelse som receptionist.

Jeg ser konsulentens henvendelse som en reaktion på min bøn til Jesus. Det var ikke en tilfældighed. Jeg var selv forbavset over, at bønnen blev hørt så hurtigt, pointerer Kurt.



Kurt Videbæk ville ikke lade sit handicap forhindre ham i noget. Men til sidst blev det for svært, og han bøjede sig og tog imod hjælpen fra Gud. Og han fik både en uddannelse og en kone - og et rigt liv.

Rådgiver for mange

Efter endt uddannelse fik Kurt fast arbejde og blev gift med Lise. De havde begge bedt Gud om at få en ægtefælle, og deres bønner blev hørt.

I 18 år passede Kurt omstillingsbordet på institutionen Svaneparken ved Birkerød og var aktivt medlem af pinsekirken.

Senere blev han rådgiver ved Københavns Kristne Rådgivnings-center, der var en del af pinsekirken. Qua det job hjalp han blandt andre narkomaner og alkoholikere ud af deres misbrug.

Freelance journalist Egon Rasmussen har nu skrevet en bog om Videbæk. Den hedder: "Du må aldrig give op". I bogen er der bl.a. vidnesbyrd fra mennesker, som han har hjulpet.

Bogen er skrevet sådan lidt udefra, men på en god måde. Forfatteren forklarer det indforståede på en måde, så alle kan være med. Sidst i bogen er der fx en række sider om pinsebevægelsens historie, hvor han er dykket ned i nogle kilder.

Konflikt blev løst

Bogen fortæller også om konflikter. På et tidspunkt var Kirken i Kulturcentret nødt til at omorganisere rådgivningscentret, fordi KKR/TV mistede sit tilskud. Det er i hvert fald sådan Jarle Tangstad, den ledende præst, husker det.

I skuffelse forlod Kurt og Lise Videbæk Kirken i Kulturcentret og blev i stedet medlem af Copenhagen Community Center, der også var en uafhængig pinsekirke. Her blev Kurt også engageret i rådgivning, og parret var med i ledelsen af frikirken. Senere vendte kirken tilbage til netværket af pinsekirker under navnet Københavns Familiekirke. Og Kurt vendte tilbage som rådgiver i forbindelse med de kristne tv-programmer.

I bogen får Jarle Tangstad lov at fortælle sin oplevelse af Kurts farvel. Han så det nu slet ikke som en konflikt.

Blev mere tværkirkelig

Kurt indrømmer også, at han på et tidspunkt havde en forkert opfattelse af, hvem man som kristen skulle have fællesskab med. Han mente, at pinsekirken havde ret, og andre tog fejl, bl.a. en mand fra Missionsforbundet, som han ikke ønskede med i sin gruppe. Men den kendte amerikanske pinseprædikant David du Plessis kom på besøg i kirken og talte stærkt om ikke at leve i hver sin indhegning i en andegård. For hvis der kom en storm, og vandet steg, ville alle ænder svømme rundt mellem hinanden. Og den lille pointe omvendte Kurt til at være mere tværkirkelig indstillet.

Kurt Videbæk er en aktiv mand, som ikke kan sidde stille. To lokalradioer i København nød godt af hans gode evne som interviewer om kristne emner. På internettet på www.kurtvidebaek.wordpress.com kan man blandt andet høre hans interview med præst Ulla Sandbæk og læge Kim Hartzner, som er generalsekretær for Mission Øst.

Bruger nådegaverne

Kurt er en stærkt troende mand. Hver dag læser han og Lise i Bibelen, og de beder sammen. Derefter går Kurt i sit lønkammer og beder alene 10-15 minutter for eksempel for en syg person, om fred og fordragelighed herhjemme og ude i verden.



I bogen fortæller han om, hvordan han begyndte at tale i tunger, og hvordan han også senere fik gaven til at tyde tungetale.

Han fortæller om, hvordan han modtog en tungetale, da hans kone led af en depression. Og da han tydede den, blev hun rask.

Lægprædikant i Hirtshals

Kurt bor nu igen i Aarhus.

Den aktive mand er inkarneret skakspiller og spiller hver uge i en skakklub i Aarhus, og han har deltaget i OL i skak for blinde i Grækenland.

I pinsekirken i Aarhus rådgiver han folk i personlige spørgsmål og har bl.a. rådgivet en præst i folkekirken, som var endt i en social deroute efter en skilsmisse.

Når han og Lise ferierer i deres sommerhus, er han ofte lægprædikant i pinsekirken i Hirtshals.

Kurt håber, at hans motto og livshistorie kan inspirere og give fremtidshåb til syge, ensomme, handicappede, narkomaner, alkoholikere og andre med udfordringer.

På Sommercamp i Mariager i uge 29 kan man for øvrigt møde både Kurt og forfatteren til bogen et par gange i ProRex' bogsalg.

EgonR/Henri.

- **Egon Rasmussen:**
- **"Du må aldrig give op".**
- **166 sider, 200 kr.**
- **Forlaget Ådalen –**
- **www.forlagetaadalen.dk**



DET HANDLER OM MENNESKER

VI BRINGER EVANGELIET OVER GRÆNSER – VIL DU VÆRE MED?

Hjælp os med at bringe evangeliet over grænser, så flere kan opleve et livsforvandlende møde med Jesus.



AF FREDE RUBY ØSTERGÅRD
GENERALSEKRETÆR I PROMISSIO

Gud har valgt at bruge dig og mig som sine fødder og hænder for at nå ud til alle mennesker. Med andre ord er der brug for dig og det særlige aftryk, som kun du kan sætte gennem dit liv og engagement.

I Promissio arbejder og beder vi for, at mennesker må få et livsforvandlende møde med Jesus Kristus, og vi støtter projekter i Etiopien og Liberia, som drager omsorg for menneskers helbred, trivsel og tro – for ligesom Jesus vil vi gerne møde det hele menneske med alle dets behov.

Det lange solide træk

Arbejdet er båret af vores partnere i Etiopien og Liberia, og det er i samarbejde med vores partnere, vi identificerer behov og finder løsninger.

Nogle af vores partnere har vi samarbejdet med i mere end 60 år. Det gør, at vi kender landene og udfordringerne godt, og vi ved, at der sjældent findes nemme løsninger og hurtige resultater, men det er vigtigt med et langt og solidt træk.

Vi ved også, hvor afgørende det er med gode relationer i Etiopien og Liberia, og derfor sender vi fortsat missionærer, som er Promissios mund og hænder i det konkrete arbejde, og som styrker båndet til vores partnere – en værdifuld forbindelse, som ikke kan erstattes af digitale alternativer.

Vær med!

Arbejdet bliver båret af gaver fra helt almindelige mennesker, som vil være med til at bringe evangeliet over grænser i verden. Men mest af alt bliver det båret af forbøn. Tak, om du også vil bære med.

På de næste sider kan du læse mere om Promissio og vores arbejde i Etiopien og Liberia.

Promissio hed Dansk Ethioper Mission før 15. maj 2014

KIRKEN VOKSER TRODS MODSTAND FRA MUSLIMER

Donsa-menigheden i det sydlige etiopien fortsætter med gudstjenester trods trusler om nedrivning af deres kirkebygning.

I skal forlade grunden inden 30 dage.

Det var budskabet i et brev fra borgmesteren i Robe i Etiopien, til Donsa-menigheden i den nordlige del af byen. Kirkebygningen ligger i et område med mange muslimer, og ifølge brevet er det beboere i området, der har klaget over, at menigheden forstyrrer beboerne og freden i området, fordi de bruger højtalere i forbindelse med gudstjenesterne.

Donsa-menigheden modtog brevet i slutningen af maj 2019, og det har vakt opsigt blandt kristne flere steder i Etiopien.

Forfølgelse af kristne

"Det er forfølgelse af kristne," siger Mude Bati, der er synodepræsident i Wabe Batu-synoden – den synode, Donsa-menigheden ligger i.

I samme område ligger nemlig flere moskeer, og vurderingen er, at der er mindst lige så meget larm herfra som fra Donsa-menighedens gudstjenester.

"Donsa-menigheden er en meget engageret og aktiv menighed, og for et år siden plantede muslimerne en moske tæt på kirken," fortæller Mude Bati.

Brevet og situationen opleves som diskrimination og forfølgelse af kristne. Det er derfor også en sag, som synodepræsident Mude Bati tager alvorligt, og sammen med Mekane Yesus-kirkens præsident, Yonas Yigezu, har han været til møder på regionskontoret i hovedstaden, Addis Ababa, for få hjælp til situationen.

Fortsat gudstjenester

Donsa-menigheden er på tre år vokset fra 10 til 300 medlemmer, og de har gennem alle årene holdt gudstjeneste på grunden, som de nu er blevet beordret til at forlade.

> *"Vi forsætter med at holde gudstjenester, for vi er sikre på, at Gud vil hjælpe os til at beholde stedet.*
>
> MELESE JARSO, EVANGELIST OG LEDER, DONSA-MENIGHEDEN

"De har fået at vide, at hvis ikke de forlader grunden, så vil bygningerne blive revet ned," fortæller Mude Bati.

Men det har menigheden ikke tænkt sig at gøre.

"Vi fortsætter med at holde gudstjenester, for vi er sikre på, at Gud vil hjælpe os til at beholde stedet," skriver menighedens leder og evangelist, Melese Jarso, til Promissio.

Truet af muslimer

Det er ikke første gang, Donsa-menigheden og Melese Jarso oplever pres fra muslimerne i området omkring kirken.

I foråret 2019 var fire deltagere fra GDT, Promissios bibelskole, i praktik i kirken.

Melese Jarso var på gaden for at evangelisere, og GDT'erne var med ude for at se, hvordan Melese frimodigt deler Bibelens budskab med dem, han møder.

De havde 40 bibler med, og de nåede kun et par meter uden for Donsa-menighedens grund, før Melese faldt i snak med de første, og i løbet af en time havde de delt alle 40 bibler ud.

Da de var tilbage på kirkens grund igen senere på dagen, bankede det på bølgeblikdøren ind til grunden. (Der er hegn omkring grunden, hvilket er helt normalt i Etiopien.)

Uden for døren stod en gruppe på cirka ti muslimer, nogle af dem bevæbnet med køller.

"Du har ikke ret til at evangelisere i vores område," sagde de til Melese, som åbnede døren.

Jesus bliver set

Han inviterede dem indenfor og fortalte, at der både er religionsfrihed og ytringsfrihed i landet.

"Vi har lov til at tro og mene, hvad vi vil," sagde han.

Men det formildede dem ikke. Det var først, da han sagde: "Jeg er oromo ligesom jer," at de faldt til ro og forlod grunden igen – for i Etiopien har etnicitet stor betydning.

Melese var dog ikke skræmt af oplevelsen, men så det som et tegn på, at der var kommet opmærksomhed, og Jesus var blevet set.

Og det er netop det, menigheden ønsker: At Jesus bliver set, og at mennesker skal få et livsforvandlende møde med Ham.



Melese Jarso (i blå polo t-shirt) på gaden for at evangelisere. Foto: Henriette Svejgaard

promissio
GUDS LØFTE – VORES SENDELSE

BRING EVANGELIET OVER GRÆNSER

Promissio støtter projekter i Etiopien og Liberia, som drager omsorg for menneskers helbred, trivsel og tro.

Arbejdet bliver båret af gaver fra mennesker, som vil være med til at bringe evangeliet over grænser i verden.

Tak, om du vil bære med.

PROMISSIO SENDER OGSÅ VOLONTØRER OG PRAKTIKANTER TIL ARBEJDET. ER DET NOGET FOR DIG? UNDERSØG MULIGHEDERNE PÅ WWW.PROMISSIO.DK

1. Udfyld formularen på stot.promissio.dk

2. Modtag velkomstpakke

GIV EVANGELIET TIL MUSLIMER

I den sydøstlige del af Etiopien er hovedparten af befolkningen muslimer, og kirken er trængt i området.

Mekane Yesus-kirkens menigheder har et brændende ønske om at nå deres landsmænd med evangeliet, og derfor sender de elever til bibelskolen i Dodola for at udruste dem til tjenesten som evangelister og give dem et sundt teologisk fundament.

Også i Donsa-menigheden har flere af evangelisterne en teologisk uddannelse fra bibelskolen.

Promissio støtter bibelskolen i Dodola, og du kan hjælpe med at give evangeliet til muslimer ved at støtte Promissio.

Læs mere i boksen til venstre.



Lotte og Bjarne Carlsen rejser ud som missionærer den 12. august. "Nu sætter vi foden ned i det, og vi træder ud på det, som Promissio træder ud på: "Guds løfte – vores sendelse". Vi rejser som dem, der tror på det, som Bibelen siger: Han er med os alle dage indtil verdens ende," siger Lotte Carlsen.

Foto: Marius Weber Jørgensen

"VI FÅR MERE **MED HJEM**, END HVAD VI KAN **GIVE** DERUDE"

Det er både for den danske kirke og for den etiopiske, når Lotte og Bjarne Carlsen den 12. august rejser til Etiopien som missionærer udsendt af Promissio.

Udkantsetiopien kan man kalde det område i Etiopien, som Lotte og Bjarne Carlsen fra Herning skal ud til, når de den 12. august rejser ud som missionærer udsendt af Promissio.

De kommende fire år skal de bo i Robe i den sydøstlige del af Etiopien – i et område med mange muslimer, og hvor den evangeliske kirke, Mekane Yesus-kirken, som Promissio samarbejder med, både er presset og oplever vækst.

"Kirken vokser jo vanvittigt hurtigt. Det betyder, at mange af kirkens medlemmer er nye kristne, og der er mange opgaver både teologisk og administrativt. Netop fordi det er langt ude, er det ikke et attraktivt område for etiopiere at rejse til, og der mangler præster og evangelister i området," siger Lotte Carlsen, som de seneste otte år har arbejdet som netværkskoordinator i Promissio.

Lære af etiopierne

Lotte og Bjarne Carlsen har tidligere været udsendt til Etiopien, fra 2003 til 2006, og Lotte er vokset op som missionærbarn i Etiopien.

De kender derfor både landet og Mekane Yesus-kirken godt, og de ved, at ligesom de kommer udefra og bidrager med noget ind i kirken, handler det i lige så høj grad om at lære af etiopierne.

> *"Den evangeliserende del er de jo 25.000 gange bedre tvnd os.*
>
> BJARNE CARLSEN

"Vi får mere med hjem, end hvad vi kan give derude. Det er lige så meget for den danske kirke som for den etiopiske. Den evangeliserende del er de jo 25.000 gange bedre til end os," siger Bjarne Carlsen.

En vej til at bringe inspirationen fra etiopierne til danskere går gennem GDT, Global Discipleship Training, som er Promissios nye bibelskoleforløb i samarbejde med Børkop Højskole, hvor 12 uger af forløbet foregår i Etiopien.

Lotte skal bruge en stor del af sin tid på at være leder af GDT, og på halvdelen af Bjarnes tid står der også kirke, hvor han dels skal være leder af GDT sammen med Lotte og dels skal hjælpe kirken med ad hoc-opgaver inden for administration og økonomi.

Bjarne er uddannet ingeniør, og den anden halvdel af arbejdstiden skal han undervise i fag inden for elektroingeniør-området på det lokale universitet i Robe.

Etiopierne inkluderer

Noget af det, etiopierne også er særligt dygtige til, handler om relationer, fortæller Lotte:

"Det er en meget inkluderende kultur, og det er en skam ikke at inkludere. Det er utrolig skønt at mærke, at folk omkring dig lægger mærke til dig. Du kan ikke sætte dig i kirken og sidde der alene. Enten kommer der nogen og sætter sig, eller også bliver du rykket sammen med nogle andre."

Men ligesom kulturforskellen kan være lærerig, kan det også være dér, de vil opleve udfordringer.

"Indimellem vil vores tålmodighed blive trukket helt derud, hvor jeg må sige: Nu er jeg nødt til at lukke min dør og ikke snakke med nogen etiopiere, fordi jeg ikke længere kan rumme kulturforskellen. Så skal man måske tage nogle dage væk," siger Lotte.

En tid med afsavn

Lotte og Bjarne Carlsen glæder sig begge til opgaverne og den nye hverdag i Etiopien, men de forventer også, at det vil blive en tid med afsavn.

"Vi kommer naturligvis til at savne vores voksne børn, som vi efterlader hjemme i Danmark," siger Bjarne og fortsætter:

"De kommer heldigvis og besøger os, og vi kan skrive og tale sammen, men det bliver jo ikke det samme. Heller ikke med venner. Tingene er også mere primitive. Hvor man i Danmark kan hidse sig op over, at en webside ikke kommer op på fem sekunder, så skal vi i Etiopien være glade, når vi har internetforbindelse."

"Ja, vi skal måske heller ikke forvente at have vand eller el hver dag," tilføjer Lotte og fortsætter:

"Der er også støvet, og gaderne flyder med affald. De ting skal nok blive irriterende. Men vi har bare så meget andet at glæde os til," pointerer hun.

Både et kald og en lyst

Begge understreger også, at de rejser ud, fordi de oplever et kald til det, men også i høj grad, fordi de har lyst – og eventyrlyst.

"Sidst gang, vi var udsendt, det var de tre fedeste år i vores liv," siger Bjarne med et stor smil og tilføjer:

"Jeg har aldrig før arbejdet så meget i mit liv, men jeg har heller aldrig været så lidt stresset."

"Det føles meget meningsfyldt at rejse ud, samtidig med at jeg også tænker det som et helt amindeligt hverdagsliv, som bare er i et varmere land," siger Lotte og fortsætter:

"Og så håber jeg, at vi kommer til at flytte noget. Ikke fordi vi er noget særligt, men fordi vi kommer med noget andet end det, etiopierne har i forvejen."

Samtidig er de også begge spændte på, hvordan det kommer til at gå, men for dem begge handler det om at gå på Guds løfte.

"Nu sætter vi foden ned i det, og vi træder ud på det, som Promissio træder ud på: "Guds løfte – vores sendelse". Vi rejser som dem, der tror på det, som Bibelen siger: Han er med os alle dage indtil verdens ende," slutter Lotte Carlsen.

DELTAG I UDSENDELSESFESTEN

Alle er velkommen til gudstjenste og udsendelsesfest for Lotte og Bjarne Carlsen søndag den 11. august kl. 10 i Herning Bykirke.

Det er også muligt at støtte Lotte og Bjarne Carlsens udsendelse økonomisk. Læs mere på hjemmesiden: **promissio.dk/carlsen.**

TAG PÅ KULTURREJSE MED PROMISSIO TIL ETIOPIEN

I perioden 8.-17. november 2019 kan du rejse til Etiopien sammen med Promissio, som arrangerer rejsen i samarbejde med rejseselskabet Felix Rejser.

På rejsen møder du etiopiske evangelister og Promissios missionærer og hører om deres unikke arbejde. Der er planlagt vandreture, besøg på markedspladser, sejlture mellem flodheste og afslapning ved swimmingpools med vand fra varme kilder.

Lotte og Bjarne Carlsen er rejseledere, og på hele rejsen kører man i egen bus med fast chauffør.

Du kan læse mere og tilmelde dig rejsen på Felix Rejsers hjemmeside: felixrejser.dk/etiopien.



STOR SUCCES MED AT LÆRE HEBRÆISK VIA IT-PROGRAM

Computerprogrammet lokker de bedste præstationer frem i de studerende. Det fortæller professor Nicolai Winther-Nielsen, der i foråret 2019 var korttidsudsendt af Promissio for at undervise i hebræisk på Mekane Yesus-seminariet i Etiopien.

I den forbindelse lærte 30 studerende at bruge programmet Bible Online Learner, hvor de lærer hebræisk via computeren og selv er aktive hele tiden.

"Samtidig har programmet også et element af spil over sig, som kan gøre det motiverende for de studerende at lære," siger Nicolai Winther-Nielsen, som har designet og koordinerer udviklingen af programmet.

Mange af de studerende var ikke vant til at bruge computer og internet, men alligevel er pilotprojektet gået over al forventning, og Nicolai Winther- Nielsen er meget imponeret over klassens præstationer:

"De ligger på et meget højt niveau," siger han.

GDT 2020 ER FYLDT OP



Det nye bibelskolekoncept, Global Discipleship Training (GDT), er så populært, at alle 16 pladser på det næste hold i 2020 allerede er besat, og der er kun få ledige pladser i 2021.

GDT består af fire ugers forberedende ophold på Børkop Højskole, herefter rejser deltagerne 12 uger til Etiopien, hvor bibelundervisningen kobles med praktiske erfaringer, og opholdet afsluttes med seks ugers efterbearbejdning i Danmark.

Vil du med på GDT i 2021, skal du snarest muligt tilmelde dig via globalDT.dk. Og vil du vente til 2022, skal du sidde klar ved computeren den 1. december, hvor der åbnes op for tilmeldingerne til 2022.

PROMISSIO SØGER MISSIONÆRER TIL ETIOPIEN

Læs mere på job.promissio.dk.



Fatu drømmer om at uddanne sig som stewardesse og rejse verden rundt.

KIRKEN HJÆLPER FATU TIL EN FREMTID

Da Fatu var lille, døde hendes mor af AIDS, og hun bor i dag hos sin tante i Monrovias største slumkvarter. Hun får hjælp til skolegang gennem Den Lutherske Kirkes program for forældreløse børn i Liberia.

Fatu er et af Liberias mange forældreløse børn.

Da hun var lille, døde hendes mor af tuberkulose som følgesygdom til AIDS, og i dag bor hun hos sin tante i Monrovias største slumkvarter, West Point, i Liberia.

I huset, hvor Fatu bor, er de 15 mennesker, og alle sover på samme værelse. Familiens eneste indkomst kommer ved at sælge poser med vand på det lokale marked, men de er afhængige af den fryser, som skal køle vandet, og på det tidspunkt, hvor Promissio møder Fatu, er deres fryser gået i stykker, hvilket gør det svært at få råd til dagen og vejen.

Kan se en fremtid

Men Fatu kan se en fremtid for sig. Hun er en af de cirka 170 børn og unge, som får økonomisk hjælp til skolegang gennem den Lutherske Kirkes program for forældreløse børn i Liberia – et projekt, som Promissio støtter.

Støtten betyder, at Fatu kan få mad, tøj og skolepenge. En støtte som ikke kun har betydning her og nu.

"Kirken hjælper mig også til at få en fremtid," siger hun.

Vil være stewardesse

Fatus yndlingsfag er geografi, og hun drømmer om at arbejde ved et flyselskab.

"I skolen lærer jeg om verden, og jeg vil vildt gerne ud og se den, så min drøm er at uddanne mig som stewardesse og rejse verden rundt," fortæller hun.

Der er langt fra slumkvarteret i Monrovia til et arbejde som stewardesse, men med hjælp fra Den Lutherske Kirke kan det måske en dag lade sig gøre.

"Gud var på min side"

Fatu har oplevet, at Gud har hjulpet hende flere gange gennem hendes liv. Da hun i 2014 fik ebola, blev hun indlagt og bragt i isolation.

"Jeg var helt alene. Ingen måtte besøge mig. Folk i sengene ved siden af mig døde. Jeg var så bange, og jeg græd hele tiden," fortæller Fatu.

Men der var én, som var tæt på og holdt hende i hånden hele tiden.

"Gud var på min side. Hvis han ikke var her, havde jeg ikke overlevet," siger hun.

Overlevede ebola

Næsten halvdelen af alle ebolasmittede under epidemien døde, men Fatu overlevede.

Hjemkomsten fra hospitalet blev dog ikke som håbet.

"Da jeg kom hjem igen, var mine venner bange for mig. De løb væk fra mig. Jeg havde ingen kræfter, så det var meget svært for mig at hente vand," siger Fatu.

Frygten for ebola har stigmatiseret mange overlevende. Sygdommen har også sat sine tydelige spor på Fatus krop, og efter sygdomsforløbet har hun mistet en stor del af sin hørelse.

Men da alting så allersværest ud, bad hun igen til Gud:

"Jeg sagde til Gud: 'Hjælp! Sig til nogen, at de skal hjælpe mig!' Og Gud sendte altid nogen. Jeg har stor grund til at stole på Gud."

GIV SKOLEGANG TIL BØRN I LIBERIA

I Liberia er mange børn og unge forældreløse på grund af aids, ebola-epidemien og en af de blodigste borgerkrige i Afrikas historie.

Uddannelse er et af de mest effektive redskaber til at ændre menneskers levevilkår og skabe udvikling.

At give de forældreløse børn en mulighed for at få en uddannelse er derfor en stor mulighed både for det enkelte barn og for samfundet.

Støt programmet for forældreløse børn via Promissios hjemmeside: **promissio.dk/7958**.



Neil Armstrong, Michael Collins og Buzz Aldrin rejste for 50 år siden mod Månen i Apollo 11.



Wernher von Braun var tyskeren, der skulle få en amerikaner på Månen før russerne. Det lykkedes.

Videnskab ledte forsker til tro

Wernher von Braun var hjernen bag månelandingerne. Han havde en tvivlsom Nazi-fortid.

Af journalist Steen Jensen

Den 20. juli er det 50 år siden, at Neil Armstrong satte sin fod på Månen. Hjernen bag månelandingerne var tyskeren Wernher von Braun, som var en af Nazi-Tysklands førende raket-pionerer, og hvis rolle under Anden Verdenskrig stadig er omstridt. Efter krigen blev han i al hemmelighed hentet til USA for at dele sin ekspertise i amerikanernes rumkapløb med Sovjetunionen.

På Wernher von Brauns simple og ydmyge gravsten i USA står hans navn, hans fødsels- og dødsår og nedenunder den enkle tilføjelse: "Salme 19,1".

Salmistens ord om, at "Himlen fortæller om Guds herlighed, hvælvingen beretter om Hans hænders værk", var vel meget passende at skrive på en gravsten for en mand, der viede hele sit arbejdsliv til raket- og rumforskning.

Men det stak dybere end det.

Von Braun (1912-1977) havde i USA omvendt sig fra sit ateistiske verdensbillede og forstod nu, at der måtte stå en Skaber bag det alt sammen.

Djævlepagt

Det er ikke mindst Wernher von Brauns fortjeneste, at USA slog russerne i kapløbet om at komme først til Månen.

Præsident Kennedys vision om, at amerikanerne skulle lande på Månen inden udgangen af tresserne, var næppe nogen mand bedre egnet til at opfylde end netop Wernher von Braun.

Drømmen om at bygge en raket, der kunne nå Månen, havde han selv haft, siden han var dreng i Tyskland og fik et teleskop i konfirmationsgave, Fra da af var han som besat af raketter og rummet, og passionen forlod ham aldrig.

Men bag ved hans heltestatus hos mange amerikanere gemte der sig en mørk fortid.

Hans åbenlyse talent for at udvikle raketter havde i hans unge år fået ham til at indgå en slags djævlepagt med nazisterne i Tyskland. Han var mastermind bag den dødbringende V2-raket, et tidligt ballistisk missil, som kunne flyve flere hundrede kilometer og ramme mål i London.

I det hemmelige raketprogram, der foregik i en underjordisk fabrik, blev der brugt koncentrationslejrfanger i meget af det praktiske arbejde. Tvangsarbejderne led sult, blev tævet af vagterne og ind imellem henrettet på fabrikken.

Wernher von Brauns rolle er aldrig blevet fuldt belyst, men han indrømmede, at han kendte til brugen af koncentrationslejrfanger, men nægtede, at han havde overværet henrettelser. Vidneudsagn fra tidligere tvangsarbejdere stritter i begge retninger.

Afsky for nazisterne

I 1944 regnede hundredevis af V2-raketter ned over London, men det er veldokumenteret, at von Braun tog afstand fra brugen af raketterne mod civilbefolkningen.

Han gav senere udtryk for "afsky" for, hvad nazisterne havde brugt hans raketter til.

SS-chefen Heinrich Himmler fik ham fængslet for en mistanke om spionage og af frygt for, at han planlagde flugt til England med V2-tegningerne under armen.

Men han blev frigivet igen, fordi han var helt uundværlig i arbejdet med raketterne.

Det er stadig omstridt, hvor meget nazist, der var i von Braun, når det kom til stykket. Han var medlem af både nazi-partiet og Waffen-SS, men det kunne lige så godt have være en formalitet. Han gav da heller aldrig udtryk for antisemitiske synspunkter, og senere i USA ansatte han farvede.

Opportunist?

Men han forblev livet igennem en kontroversiel figur. For hans tilhængere var han den visionære helt, der fik sat en mand på Månen, men for hans modstandere var han mest af alt en opportunist, der var parat til at tjene hvem som helst, bare de gav ham penge og mulighed for dyrke sin raketpassion og forske.

I tresserne spiddede den amerikanske satiriker og musiker Tom Lehrer ham i en sang om netop det: "Once the rockets are up, who cares where they come down? That´s not my department, says Werhner von Braun".

"Videnskaben har ikke nogen moralsk dimension. Det er ligesom en kniv. Hvis du giver den til en kirurg eller en morder, vil de bruge den forskelligt".

I maj 1945 overgav Wernher von Braun og hans team sig til de amerikanske tropper.

Nyt livssyn

Efter krigen blev Wernher von Braun i al hemmelighed, og sammen med hundredevis af andre tyske videnskabsfolk, hentet til USA, som var ivrig efter at gøre brug af deres ekspertise for at give USA en fordel i Den kolde Krig og i rumkapløbet med Sovjetunionen.

I 1960 blev han direktør for Marshall Space Flight Center og ledede udviklingen af tretrinsraketten Saturn V, som muliggjorde præsident Kennedys visioner om Apollo-landingerne på Månen.

I USA havde han i 1947 i en alder af 35 år giftet sig med sin 18-årige kusine Maria, fik sit første barn året efter og blev amerikansk statsborger. Han kom på mange måder til at leve et almindeligt amerikanerliv med villa, vovse og dollargrin langt fra sin tyske fortid.

Mødte en levende kirke

Det var, mens han var bosat i Fort Bliss i Texas, at en nabo inviterede Wernher von Braun i kirke.

I Tyskland var han døbt i den lutherske kirke, men var reelt ateist. Mødet med den lille, levende amerikanske menighed i Texas var med til at ændre hans livssyn.

I 1966 fortalte han i et interview med evangelisten og radioværten C.M. Wards, at "her er en voksende, udadvendt kirke og ikke en stolt, halv-død institution. Her er åndeligt liv".

Verden er skabt

Senere sagde han, at det var videnskaben, der ledte ham til Gud. Mange af hans teologiske og filosofiske tanker reflekterede da også dette. Han kombinerede i sine senere år med lethed videnskab og tro. Han blev en stærk fortaler for kreationismen, overbevisningen om, at verden er skabt af Gud, og talte for, at der også skulle undervises i kreationisme i amerikanske skoler.

At han blev troende kristen fylder sjældent noget nævneværdigt i de biografiske fremstillinger og vurderingen af ham.

"Universet, som det åbenbares gennem videnskabelige fremskridt, er det levende bevis om, at Gud har været på arbejde", sagde han bl.a.

Moralsk perspektiv

Givetvis har hans personlige opgør med sin fortid også spillet ind og åbnet hans sind for en større virkelighed. Ikke mindst på det moralske plan.

Selv om videnskaben var hans metier og passion, nåede han den erkendelse, at den har sine begrænsninger, og at den kan bruges og misbruges.

"Videnskaben har ikke nogen moralsk dimension. Det er ligesom en kniv. Hvis du giver den til en kirurg eller en morder, vil de bruge den forskelligt".

Han nåede også til den erkendelse, at der må være et liv efter døden.

"Videnskaben fortæller os, at intet i naturen, end ikke den mindste partikel, kan forsvinde uden spor. Naturen kender ikke til udryddelse. Alt, den kender til, er forvandling. Hvis Gud bruger dette fundamentale princip til de mest ubetydelige dele af sit univers, giver det så ikke mening at antage, at Han også anvender det på selve mesterværket i sit skaberværk, den menneskelige sjæl?"

Wernher von Braun døde i 1977 af kræft. I tresserne var han i øvrigt inspirationskilde til figuren Dr. Strangelove i Stanley Kubricks satiriske film af samme navn.

Vi har i Udfordringen tidligere fortalt historien om de 12 Apolloastronauter, der har været på Månen, hvoraf flere enten var eller blev troende kristne. (Udfordringen 2. april 2017).

Bøger om videnskab



Materialismens død

Indflydelsesrige ateister hævder, at videnskaben understøtter ateismen, og at det kun er et spørgsmål om tid, før forskningen definitivt kan mane illusionen om Gud i jorden.

Karsten Pultz viser i bogen her, hvordan kvantefysikken modsiger et materialistisk og ateistisk verdenssyn.

Helge Hoffmann

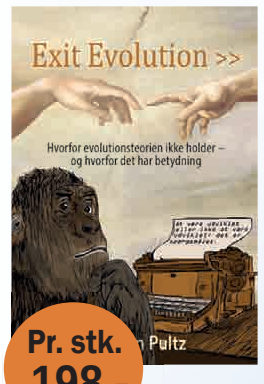

Exit Evolution

"Pultz piller udviklingslæren fra hinanden, så der ikke bliver sten på sten tilbage. Bogen er velskrevet og sætter fingeren på de ømme punkter. Hvor ville det være skønt, hvis mange flere, ligesom han, virkelig satte sig ind i sagen. Køb den, læs den, og giv den til dine børn som modgift mod et af vor tids største videnskabelige bedrag."

Hosianna.dk

Fyld din sommer med gode
læseoplevelser



224 sider
199,95 kr.

JØRGEN HEDAGER NIELSEN

Muslimer møder Jesus

Fortællinger om flugt og ny tro

Et par tusinde muslimer er de seneste år konverteret til kristendommen og er blevet døbt i Danmark. I denne bog fortæller ti konvertitter om deres flugt og vej fra islam til en kristen menighed i Danmark.

»En bog, der er let at læse, men ikke så let at glemme. Og ganske vægtig er den også. Og rystende, rørende, medrivende og inspirerende.«
Udfordringen

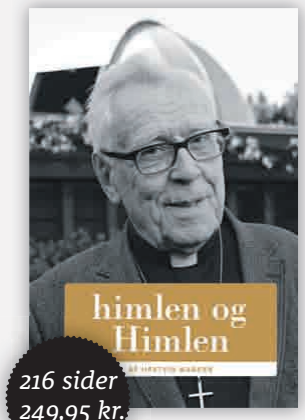

216 sider
249,95 kr.

HARTVIG WAGNER

himlen og Himlen

»Dybt sympatiske og tankevækkende erindringer fra tidligere forstander for Børkop Bibelhøjskole, der udkæmpede mange teologiske og politiske slag ...

overraskende glimt af et menneske, som udover sine markante holdninger og alvor besidder både varme, humor, menneskelighed og uventede interesser.«

Kristeligt Dagblad



128 sider
149,95 kr.

LISE OG FREDERIK BERGGREN SMIDT

Ægteskabet

Et enestående venskab

»Viser, hvordan en del af et godt ægteskab ganske enkelt er at være ven med sin ægtefælle og kunne glæde sig ved hinandens venskab. Forfatterne vil hjælpe både kærester og erfarne par med at opbygge det indbyrdes venskab, der giver slidstyrke, når livet rammer.«

Impuls



414 sider
299,95 kr.

LYNN AUSTIN

Selv når bølgerne bruser

Fængslende roman om fire kvinder i fire generationer, der på hver deres måde kæmper for ret og retfærdighed.

»Her er stof til eftertanke, og den medrivende stil gør, at man sluger det hele, selv om det kan være hård kost.«

Udfordringen



152 sider
149,95 kr.

KATHY LEE

Fange i Rom

I denne helt nye roman for juniorer er der spænding for alle pengene.

Den 10-årige keltiske dreng, Bryn, bliver taget til fange af romerne sammen med sin bror, Conan, og bliver solgt som slave til en rig mand. Sammen med en kristen medslave vil han befri sin bror, som er tvunget til et liv som gladiator.

Lohse | LogosMedia | Credo | Fokal | Kolon | Refleks
Forlagsgruppen Lohse · 75 93 44 55 · info@lohse.dk
lohse.dk

Lær selv at velsigne

Genopdagelse af, hvordan vi kan opleve velsignelse og selv velsigne andre, helt bevidst.

Vi skal ikke blot bede Gud om at velsigne os selv og andre. Vi skal SELV udtale velsignelse over andre og over vores omgivelser.

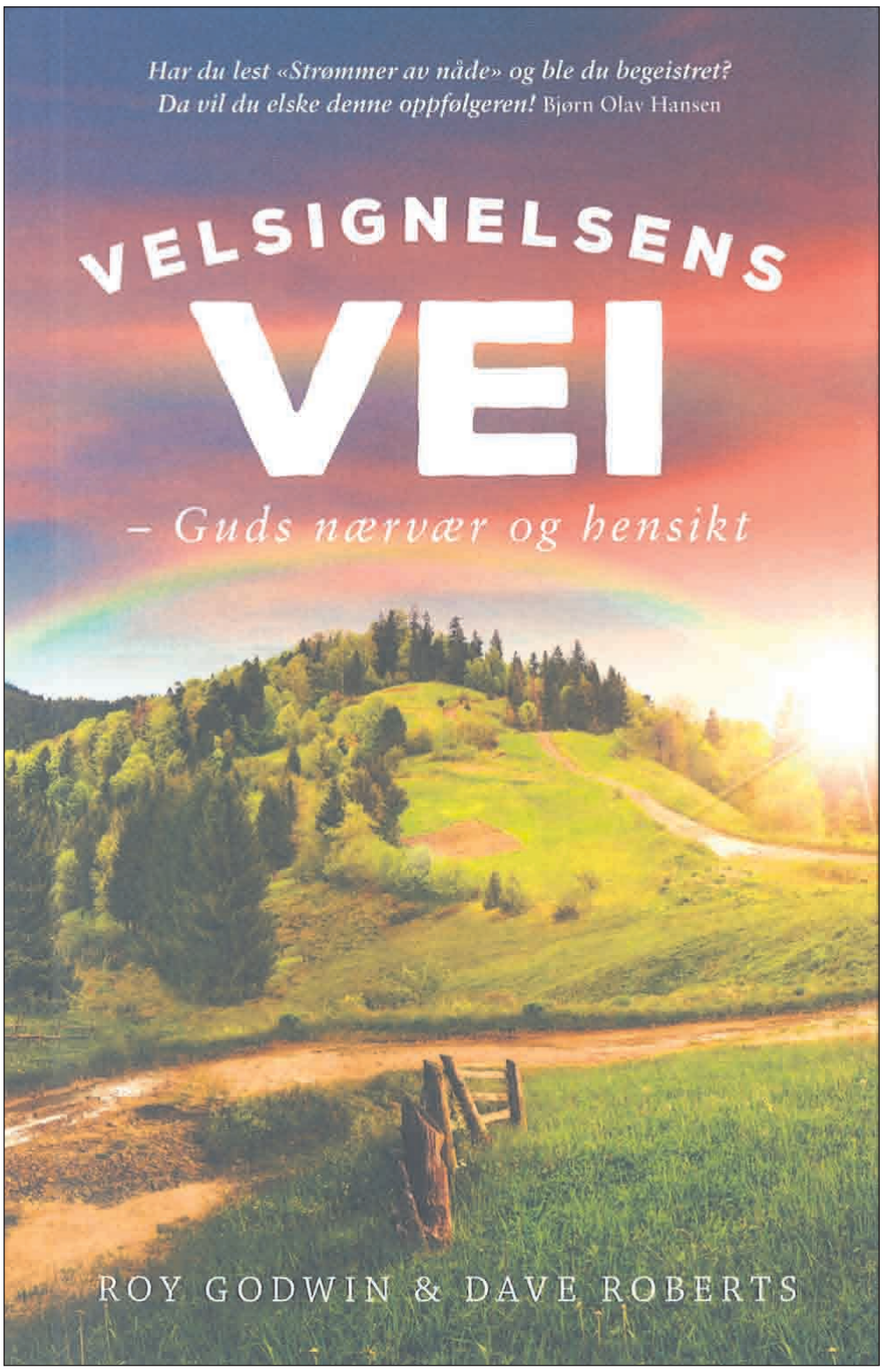

Det kan kristne gøre, hvis de handler i Jesu navn og med hans autoritet. Og hvis vi selv lever tæt på Gud, vil vi efterhånden vide, hvad vi skal velsigne andre med. Gud vil hviske det til os i vores indre.

Det er noget af det vigtigste i denne bog. Den er en opfølgning på bogen "Strømme af nåde", som vi omtalte i uge 18.

Bogen er en norsk oversættelse af *"The Grace Outpouring"*, som *retræte*stedet Ffald-y-Brenins bestyrer, Roy Godwin, har skrevet.

Den handler om, hvordan der begyndte at ske mirakler, og hvordan også ikke-troende dukkede op på stedet og oplevede Guds nærvær og kraft så stærkt, at de måtte overgive sig.

Velsignelsen breder sig

I "Velsignelsens Vej" kan man læse om de ufattelige mirakler, som fortsat sker. Men også om eksempler på, hvordan velsignelsen breder sig til andre steder i verden.

Et af disse steder var en lille menighed i New Zealand, hvor en ældre mand en dag læste op fra bogen. Det skabte en sådan længsel efter at opleve mere af Guds nærvær, at menigheden begyndte at mødes til bøn seks dage om ugen. 18 måneder senere var flere kirker kommet med, og nye præster var blevet indsat for at tage sig af de nye troende, der kom til, fordi menigheden nu var til rådighed for folk udefra.

Et af resultaterne var, at en rockergruppe kørte ind i den lille by, tog deres jakker og rygmærker af og knælede i al offentlighed på byens torv. De tog afstand fra deres tidligere opførsel og lovede at blive Jesu efterfølgere.

Medlemmer af en kriminel gruppe, Black Power, som er frygtet i New Zealand og Australien, var til stede. Men Helligånden faldt også over dem, og et år senere var de integreret i kristne smågrupper.

Hemmeligheden

Hvad Gud kan gøre, når vi for alvor er til rådighed, overgår langt, hvad vi kan få stablet på benene af religiøse eller udadvendte arrangementer.

Derfor er det så vigtigt at forstå, hvad der er hemnmeligheden.

Hvad er det så?

Det er ikke et koncept, medmindre man vil kalde Jesus og evangeliet for et koncept.

Man kan ikke sætte det på en formel, for det handler ikke om religiøsitet. Men bøn er alligevel så afgørende, at Roy lægger vægt på daglige bedetider, ligesom de keltiske munke dagligt søgte Gud.

Men blot det at bede fire-fem gange dagligt, ligesom munkene, er *ikke* hemmeligheden. Det kan i sig selv blive til en overfladisk religiøsitet - uanset om den er keltisk, katolsk eller moderne.

Formen er blot en hjælp til at holde fokus. Roy forklarer, at de på Ffald-y-Brenin nogen gange beder faste nedskrevne bønner, mens de andre gange beder frit og impulsivt, ja også med tungetale og sang i ånden.

Det er *forventningen* om at blive hørt og om Helligåndens indgreb, der gør forskellen.

Fadervor er ikke en remse

Meningen med at Jesus gav os Fadervor, er ikke, at vi skal lire en remse af os, mener Roy.

Men Fadervor viser os, *hvad* vi kan og skal bede om, og i hvilken rækkefølge. At vi først skal forstå, at Gud er vores Fader, hvis navn vi skal holde helligt. Og dernæst at vi både må og skal bede for vores fysiske og åndelige behov. At vi både kan bede for os selv og verden omkring os. At vi skal tilgive hverandre. Og at vi skal holde fast ved, at magten og æren er Guds i evighed. Amen.

Velsignelsens vej

Roy og folkene på Ffald-y-Brenin har opdaget, at der sker noget, når de velsigner mennesker og omgivelser.

Vi ønsker måske: *Må Gud velsigne dig.* Eller vi beder om, *at Gud må velsigne* nogen.

Men kristne har faktisk fået autoritet til selv at velsigne. Vi behøver ikke gøre det indirekte. Og når vi gør det direkte, udløser vi velsignelsen.

Det er på samme måde, som vi heller ikke kun skal bede Gud om at helbrede, men at vi selv kan udvirke helbredelsen ved at befale sygdommen at forsvinde i Jesu navn/autoritet. Det er Gud og hans kraft, der gør miraklet, og som skal have al ære, men vi udløser det.

Det mest inspirerende ved at læse de to bøger er ikke undervisning om former, men at vi her læser om et sted, hvor Guds ånd virker overnaturligt - i dag.

Det giver håb om, at vi kan opleve noget lignende.

Hosianna.dk forhandler de to bøger på norsk, da de ikke er udkommet på dansk, og formentlig ikke kan købes i danske boghandler og bogsalg.

Begge bøger er oversat til så letlæst norsk, at man snart glemmer, at det ikke er dansk.

- **Roy Godwin & Dave Roberts:**
- **Velsignelsen vej.**
- **194 sider. 228 kr.**
- **Strømme af nåde.**
- **182 sider. 199 kr.**
- **Proklamedia forlag, Norge.**
- **Bestilles på Hosianna.dk.**

En ’åbenbaring’ ledte mig til Gud

Flere gange har Leif Munk oplevet, at Gud har vist ham noget – og det var også sådan, at han kom til tro som ung sølvsmedelærling.

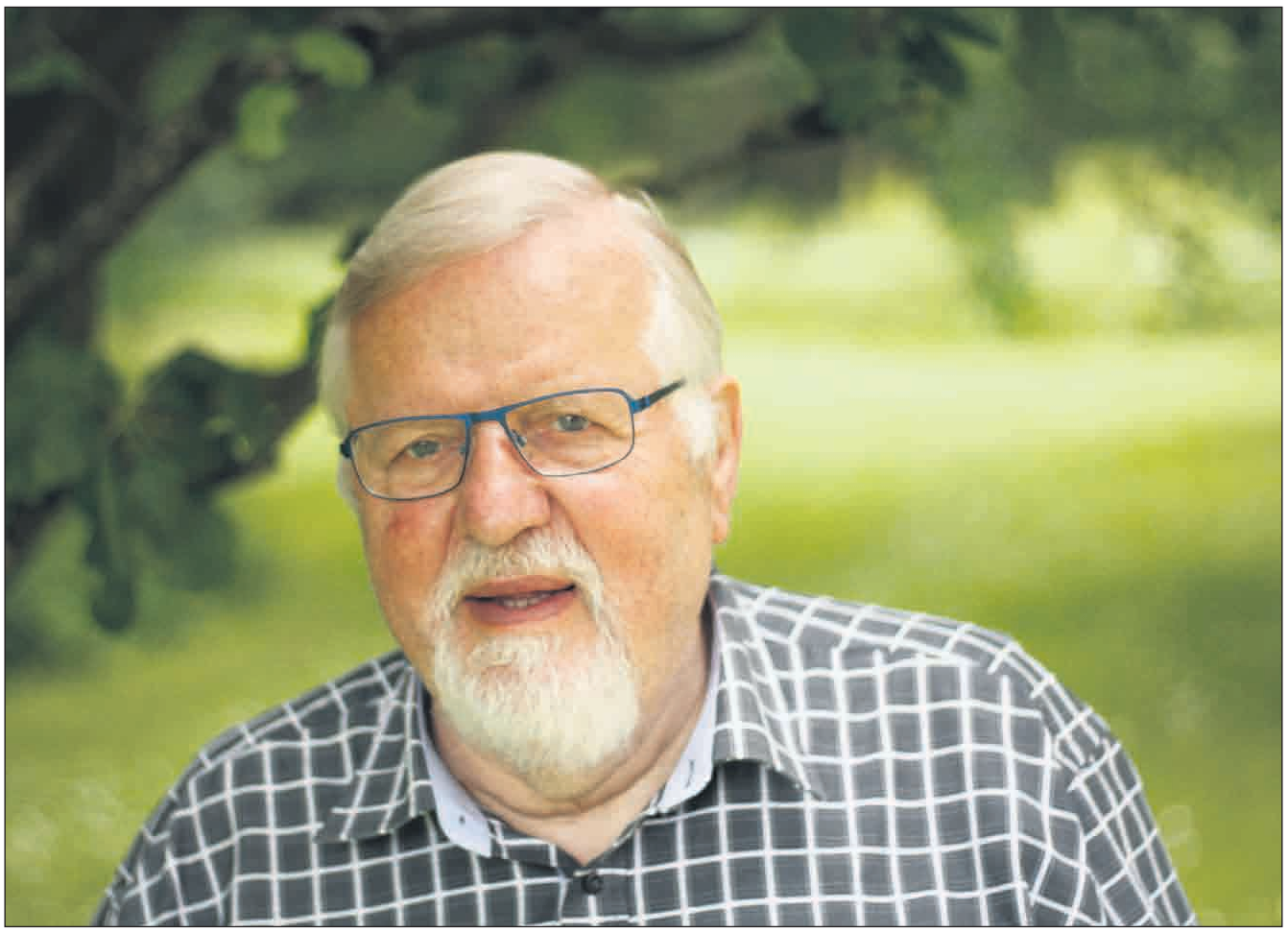

”Den alvorlige sygdomsoplevelse gjorde mig i en tidlig alder til en tænksom og nok også åndeligt åben person,” husker Leif Munk.

Af Joan Mette Øhrstrøm

Det buldrer i brændeovnen hjemme hos Leif Munk, der sammen med sin kone bor på en nedlagt gård i Pedersker, hvorfra de både driver feriested og retrætecenter, så folk fra nær og fjern kan lade op i den bornholmske natur. For de største erkendelser får man sommetider i stilheden.

Livet er en lang læreproces, der kan gøre en klogere hver eneste dag, men sommetider kan det være de mest uforklarlige oplevelser, der kan føre til den dybeste forståelse af livet og troen.

Sådan har den pensionerede præst Leif Munk oplevet det mange gange i sit liv. Og det var også en åbenbaringsoplevelse, der førte ham til troen. Men det ligger nærmest i ordet, at man skal være åben for at opleve en åbenbaring, mener han. Og det blev han i en tidlig alder, da han var ved at dø af et nyresvigt efter en fejloperation. Han fik nyresten som dreng.

Tæt på at dø

”På Randers Centralhospital holdt personalet i en måned konstant vagt ved min seng, for de troede, jeg lå for døden. Jeg overlevede, men blødte alligevel to år i træk, inden jeg fik den syge nyre opereret væk,” fortæller Leif Munk med en sikker stemme, der afslører, at han er en mand, der er vant til at tage ordet og beholde det.

”Den alvorlige sygdomsoplevelse gjorde mig i en tidlig alder til en tænksom og nok også åndeligt åben person.

Efter min konfirmation, der mest var for gavernes skyld, kom jeg med i en spejdergruppe, hvor de talte om at blive frelst. Jeg vidste slet ikke, hvad det handlede om, men fornemmede, at det havde noget at gøre med de spørgsmål, der rejste sig i mig hele tiden. Hvad er meningen med det hele? Hvor går jeg hen, når jeg dør? Og så videre,” siger han og tilføjer smilende:

”Det førte til, at jeg trak dynen over hovedet i min seng og bad Gud om at frelse mig, selv om jeg ikke vidste, hvad det var.”

Det var dog først flere år senere, at Leif Munk fik en mere klar forståelse af, hvad det med Gud og kristendom gik ud på.

Synet af Bibelen

”En aften var jeg som 17-årig helt alene hjemme. Det var sjældent, for jeg havde tre mindre brødre, men alle var væk den aften. Nu var der endelig ro til bede, så jeg lagde mig på knæ i stuen, som jeg troede, at man skulle. Og så oplevede jeg en åbenbaring. Jeg havde aldrig oplevet noget overnaturligt før, men hver gang jeg lukkede mine øjne, så jeg en hvid dug med en sort bog, hvorpå der var et kors. Det var ikke kun én gang, jeg lukkede øjnene, men mange gange. Og hver eneste gang så jeg den bibel for mig.”

Selv havde han ikke nogen bibel, men han huskede, at hans far havde en gammel bibel, der lå i et chatol i stuen, så den tog han frem.

”Pludselig kom jeg til at tænke på en spejderkammerat, der havde sagt, at man skulle læse i Johannesevangeliet. Det havde jeg selvfølgelig svært ved at finde, men jeg fandt det og læste de første tre kapitler, som jeg vil kalde min anden åbenbaring den aften.

Jeg havde vel en slags tro på Gud, men havde aldrig forstået, hvad vi skulle med Jesus. Nu forstod jeg pludselig, at Jesus var kommet, fordi jeg behøvede tilgivelse for alt det, der var forkert i mit liv, og at jeg havde brug for ham som en ven, jeg kunne snakke med hver dag. Senere har jeg undret mig over, at jeg fik så meget ud af de tre kapitler.”

Stor glæde

”Nede ved spejderne havde vi et par gange sluttet af med at synge en sang, der hed ”Tag mig, som jeg er. Tag en fattig synders hjerte, tag mig, som jeg er.” Og den bøn bad jeg så hjemme i stuen. Jeg mærkede så stor en fred og glæde, at jeg måtte danse rundt som en indianer i stuen.”

Social angst forsvandt

Dengang var han i lære som sølvsmed, og i skolen var han kendt for sin tavshed, fordi han led af social angst.

”Jeg sagde aldrig noget og prøvede at undgå at snakke. Men det ændrede sig efter et fælleskristent møde i noget, der hed Merkurteatret. Der var en amerikansk prædikant, der opfordrede mig til at gå op til forbøn gennem en dør oppe ved scenen. Det følte jeg stærkt, at jeg skulle, men jeg var for sky til at gøre det, så jeg sagde til Gud, at jeg ville gøre det, hvis amerikaneren sagde det én gang til, og det gjorde han så selvfølgelig. Og det mærkelige var, at al min generthed forsvandt, da jeg gik gennem den dør. Pludselig kunne jeg snakke.

”Nu forstod jeg pludselig, at Jesus var kommet, fordi jeg behøvede tilgivelse for alt det, der var forkert i mit liv, og at jeg havde brug for ham som en ven, jeg kunne snakke med hver dag.”

Derfra snakkede jeg med alle folk om Gud og Jesus, lige meget om det var på arbejdspladsen eller på gaden. Jeg vendte alle samtaler, så det handlede om Gud. Det, fandt jeg senere ud af, var en dårlig ide, men jeg var blevet en anden fra den dag.”

Følte sig mislykket

Efter et års tid som kristen kom han dog ind i et mørke.

”Det første års tid som kristen var jeg utrolig positiv og taknemmelig. Når jeg kom hjem fra arbejde, gik jeg altid ind i Sct. Clemens Kirke i Randers, og der kom den tanke, at nu havde Gud gjort så meget for mig, så nu skulle jeg også gøre noget for ham. Det var et vildspor, hvor jeg begyndte at tro, at jeg skulle gøre mig fortjent til Guds kærlighed, som om den afhang af, at man præsterer noget.”

På det tidspunkt kom han i en meget lille frikirke, der højst bestod af ti mennesker, så der var kun råd til at få en præst til komme en gang om måneden. De andre søndage gik med vidnesbyrd fra folk, der kun fortalte om alle de gode ting, de havde gjort sammen med Gud.

”Jeg følte mig mere og mere mislykket som kristen, fordi jeg slet ikke følte, at jeg kunne leve op til de andre. Men de fortalte heller ikke om deres kriser. Og derfor følte jeg mig uværdig til at være kristen. Men Gud fandt en måde at nå mig,” siger han og smiler varmt.

”Tilfældigt” bibelord

”Jeg plejer at sige, at der ikke er nogen kopimaskiner i Himlen, for Gud møder os på hver vores måde. Midt i mit mørke, hvor jeg troede, at jeg var forkastet af Gud, fordi jeg var for dårlig og beskidt til at være kristen, følte jeg, at jeg skulle slå op i Bibelen. Jeg slog tilfældigt op på Esajas 1, 18, hvor der står: *”Kom, lad os gå i rette med hinanden, siger Herren. Er jeres synder som skarlagen, kan de blive hvide som sne”.*

Jeg kunne ikke tro, at jeg kunne blive hvid som sne, så jeg slog op igen, men ramte det samme sted. Jeg tænkte, at Bibelen måtte være bøjet, så den slog op på samme sted. Jeg tog derfor i stedet min brors bibel og slog tilfældigt op og satte for sikkerhedens skyld fingeren på den modsatte side, men det var en anden udgave af Bibelen, hvor siderne var sat sammen på en anden måde, og min finger ramte det selv samme bibelvers!

Da forstod selv jeg, at Gud er så kærlig, at vi ikke skal gøre os fortjent til hans nåde og tilgivelse.”

Senere læste han en bog af en kinesisk teolog, der bekræftede det gudsbillede.

”Det var virkelig en åbenbaring for mig. For nu forstod jeg, at kristendommen ikke kom an på mig, men på Kristus. Og den åbenbaring har kun foldet sig ud gennem mit liv, hvor det er blevet mere og mere klart for mig, at Gud ikke venter på, at vi *tager* os sammen, men *falder* sammen, for så kan han komme til.”

Kald til at være præst

Dengang var Leif stadig i lære som sølvsmed, men siden kom han til at arbejde 45 år som præst. Det var igen et tilfældigt bibelvers, der overbeviste ham.

”Jeg var ellers glad for at være sølvsmed, og jeg kunne tjene gode penge på det. Det var jeg optaget af, fordi jeg kom fra et lidt fattigt hjem. Men jeg kunne mærke, at Gud prikkede mig på ryggen, når jeg kom i kirke, og det var som om, at alt talte til mig om at blive præst, når jeg læste i Bibelen.

En dag brugte jeg en hel dag på at bede for, hvad jeg skulle. Jeg havde lånt et kontor af en ven, og da jeg skulle hjem og var ved at tage tøj på, følte jeg det som om Gud havde et ord til mig, hvis jeg slog op i Bibelen, så jeg lukkede øjnene og satte igen fingeren ned på et tilfældigt sted. Det advarer jeg ellers normalt imod. Men der i Zefanias’ bog stod der, at Herrens dag er nær, og at *”Sølv og guld kan ikke frelse verden”*, siger Leif Munk og slår en høj latter op, inden han også får tårer i øjnene.

”Undskyld, men jeg kan stadig blive bevæget over det, siger Leif Munk, der både betragter troen og åbenbaringer af den slags, han har oplevet, som en gave.

”Jeg forstår en åbenbaring som noget, der gør, at man kan se bedre, dybere og længere end folk i almindelighed kan se. Det er en aha-oplevelse, der giver større indsigt. Sommetider kan det bare være, at man forstår et bibelvers på en ny måde. Men åbenbaringer åbner altid troen.”

Præst i 45 år

Sådan har han oplevet mange velsignelser gennem sine 45 år som præst, hvor han bl.a. var med til at føre den lille frikirke i Randers frem til at blive en af Danmarks største frikirker, ligesom han følte det som om, at ”Gud bredte den røde løber ud”, da han kom til Norge og – med Guds hjælp – fik en kirke i Kristiansand til at vokse fra 60 til næsten 2000 mennesker i dag.”

Han har også været præst i Citykirken i København, og redaktør af Udfordringen en kort periode.

For 14 år siden flyttede han sammen med sin kone Anke til Bornholm, hvor han driver Munksgaarden som ferieudlejning og retrætested for udbrændte præster og missionærer. Han har skrevet bogen *”Den sejrende taber”*, der også er udkommet i Norge. Han har fem børn og femten børnebørn.

Frikirke åbner døre for Langelandsfestival



Pinsekirken i Rudkøbing ligger på Ringvejen 4, ikke så langt fra festivalpladsen. Her er der kaffe på kanden og næmest døgnåbent fra fredag den 19. - mandag den 22. juli.



Susanne Krog har været præst i Rudkøbing siden 2009.

Trods en smertesygdom fortsætter frikirkepræst Susanne Krog med sine mange aktiviteter i Pinsekirken i Rudkøbing. Igen i år og blander hun og en flok hjælpere sig med de 30.000 besøgende og tilbyder hjælp og forbøn. Og kirken er nærmest døgnåben.



Et foto fra Langelandsfestivalens hjemmeside viser, at det er en hyggelig og afslappet festival.

De seneste år har kirken nemlig slået dørene op, når de ca. 30.000 deltagere på Langelandsfestivalen i uge 30 indvaderer Rudkøbing, hvor der normalt kun bor ca. 3.000 indbyggere.

- Op til festivalen summer hele byen. Men når festivalen først går i gang, bliver folk på festivalpladsen det meste af tiden, og der bliver igen stille i byen. Derfor holder vi først og fremmest åbent i kirken fra fredag den 19. til mandag den 22. juli, fortæller kirkens præst Susanne Krog.

Hun har været præst i frikirken siden 2009, og hun har været med til festivalen hvert år.

Susanne Krog får i år hjælp af ca. 25 frivillige, som vil dele 1000 eksemplarer af Udfordringens sommeravis ud til festivaldeltagerne. Desuden vil de forsyne alle Rudkøbings husstande med avisen.

Der er faktisk også sket helbredelser, når frivillige fra Pinsekirken i Rudkøbing har bedt for deltagere på Langelandsfestivalen.

Og der opstår mange gode samtaler.

Susanne Krog har tidligere taget sig meget af flygtninge på asylcentret på Langeland, så længe det eksisterede. Hun døbte faktisk adskillige af dem, fordi de under opholdet blev overbevist om at skifte fra islam til en personlig kristen tro.

Kirken holder også højskoleaftner, børnekirke og mange andre aktiviteter, som tiltrækker interesserede.

Susanne er gift med læge Poul Henning Krog, og parret bor i Svendborg. Han skriver i øvrigt en klumme på side 6 i dette nummer.

Henri.



TROEN
af Guy Gilbert
Guy Gilbert er præst og vejleder gennem 50 år; han proklamerer, at "gaden er hans kirke", og hjælper nødstedte unge.
På gården "La Bergerie de Faucon" i Provence, som han har restaureret, modtager han disse unge og tilbyder dem muligheden for et nyt liv, takket være nogle kompetente rammer.
Guy Gilbert er forfatter til omkring 40 bøger.
Nyhed 99,-



AT ELSKE OG LEVE
AF JÓGVAN ZACHARIASSEN
En moderne gennemgang af Højsangen som malende viser os kunsten at elske og leve. Højsangen er måske en af de vigtigste bøger at læse sammen som par, fordi den viser, at Gud elsker når to finder hinanden, og at det sexuelle og sensuelle er noget umådeligt smukt, rent og godt.
149,-



Hvor lang er stigen til himlen?
af Helge Pahus
Helge har gennem sit virke som præst og forfatter altid haft en helt unik evne til at formidle kristen tro og liv på en enkel, hjertevarm og inspirerende måde. Men tag ikke fejl, han er også en dygtig og dybttænkende teolog, som også i denne bog formår at drage sin læser ind i nye forståelser af kendte kristne dogmer og bibelvers, som både vækker glæde, forundring og inspiration.
135,-



GUD FOR BEGYNDERE
Det kan være relevant at spørge, om man mon kan tro på Gud uden at være religiøs.
Gud for begyndere tager os med tilbage til begyndelsen og viser, hvordan Gud har vist sig gennem tiderne, og hvad det betyder for den menneskelige identitet. Og på vejen frem mod spørgsmålet om, hvordan det hele ender, møder vi Jesus, som viser en vej, der er diametralt modsat de religiøse veje.
NYHED ! 245,-
mediacellen
mediacellen@mail.dk
Kan købes som E-bog kr. 159,-
Bestil her: www.mediacellen.dk eller 4615 0188

Bob Dylan på Roskildefestival

I'm a true believer, siger han om sig selv.

Bob Dylan kommer 3. juli til Danmark for at optræde på Roskilde-festivalen.

Allerede i 1970'erne blev Dylan beskrevet som "en levende legende".

Da Martin Luther King holdt sin berømte tale "I have a dream" efter den lange march til Washington var Bob Dylan en af kunstnerne, der optrådte.

Faktisk er mange af Dylans sange inspireret af det bibelske univers, lige fra hans første klassiker "Blowing in the wind" i 1962.

Allerede i 1966, da han blev interviewet af magasinet Playboy, spurgte reporter Nat Hentoff, hvad Dylan havde tilbage at vente på med den store succes, han allerede havde haft.

- Frelse, kom det kontant fra Dylan. Og han gentog. - Helt enkelt bare frelsen.

Samme år spurgte en anden journalist i Sydney, Australien, om der var et gennemgående tema i hans sange?

- Ja, alt handler om Jesu genkomst, svarede den gådefulde Bob Dylan.

Sidst i 1970'erne oplevede den jødiske kunstner et åndeligt gennembrud. I 1979 markerede han dette med en LP "Slow train coming", hvor teksterne var dybt kristne. Og han fik sin første Grammy-pris for sangen "Gotta serve somebody".

Også hans LP "Saved" var præget af tekster, der viste, at Dylan havde oplevet noget nyt.

Hans tredje LP i denne periode var mere indviklet, og rygterne svirrede om, at han nu var faldet fra troen og blevet jøde igen. Men ifølge nære venner er Dylan fortsat kristen.

Af de 80 sange, som Dylan indspillede mellem 1979 og '90 regner man med, at mindst 67 indeholder bibelske referencer.

For få år siden gav den 77-årige oprører uventet en jule-CD med klassiske julesange.

En interviewer roste ham for den måde, han fremførte "O little town of Bethlehem" på og sagde bl.a.: "Der er noget næsten trodsigt i den måde, du synger på. Som om al håb og frygt fra alle de år har mødt dig i aften. Jeg vil ikke sætte dig i bås, men du leverer den sang som en ægte troende. Bob Dylans svar var:



Bob Dylan er begyndt at smile mere på sine gamle dage.

- Vel, jeg er en sand troende.

Dylan er blevet kaldt for "vor tids Shakespeare. I Oslo kan man studere Bob Dylans tekster som et universitetsfag.

60 LP/CD'er er det blevet til. Foruden tekst, lyrik, bøger og film gennem hans 57 års karriere.

I 2017 modtog han Nobelprisen i litteratur. Han blev også hædret med en medalje af præsident Obama i Det Hvide Hus.

Onsdag den 3. juli kommer legenden til Roskilde. Derefter går hans "Never Ending Tour" videre.

Nils Bakke/Henri.


Haurvig Kirke. Foto: Henriette Bjarne Hansen

'Lille mor - vi ses snart, jeg elsker dig'

" Jeg elsker også dig," svarede min mor. Det var første og sidste gang, hun sagde de ord til mig, fortæller journalist Henriette Bjarne Hansen, der mistede sin mor den 15. december 2018. Læs mere her.



Tekst og foto: Henriette Bjarne Hansen

En halv time før begravelsen i Haurvig kirke: En knirkende lyd fylder kirkerummet, da bedemanden skruer kistens låg af. Nede i kisten ligger min mor. Hun er iført en orange housecoat, som hun for mange år siden fik af sin søn og mellem hendes lange krogede gigtramte fingre holder hun et billede af sig selv og sin mand, da de blev forlovet. De ser glade ud.

En lille Bambi keramik-figur, der betød meget for min mor, og som for hende var fyldt med rare minder, ville hun ligesom fotoet også have med på sin sidste rejse. Under transporten er Bambien blevet kastet rundt og har forvildet sig op i et hjørne af kisten - her ligger den nu med hovedet nedad og de tynde ben opad.

Kisten er foret med tyk hvid silke, så man kan ligge blødt og godt, men hvorfor gøre sig al den ulejlighed, tænker jeg, når vi jo godt ved, at den, der ligger i kisten, snart skal brændes eller hejses ned i et flere meter dybt hul. Hvis man udsmykker kisten så fint, for at de pårørende skal lulles ind i en tro på, at deres kære kun skal sove en lang søvn, er det lidt dumt, for der er intet, absolut intet, der kan skjule, at det menneske, man elsker og har tilbragt et langt liv sammen med, nu ligger død nede i en hvid kasse - og er et lig.

SERIE OM SORG

Udfordringen bringer tre artikler om sorg af journalist Henriette B. Hansen:
Uge 27-30: Henriette B. Hansen fortæller om afskeden med sin mor
Uge 31: Helle Skaarup om tabet af sin mand Peter Bastian
Uge 32: Lotte Blicher Mørk, præst på rigshospitalet om en hverdag med sorg, og død

Forbøn

I juli måned 2018 ringede min telefon. Det var en af min mors hjemmehjælpere, der fortalte mig, at min mor ikke havde det så godt. Smerter i maven, ondt i hovedet, og kvalme. Sådan havde hun tit haft det, men denne gang var det mere alvorligt end de andre gange. Det var en god ide hvis jeg kom - og helst så hurtigt som muligt. Da jeg hørte, at min mor havde det skidt, begyndte jeg straks at bede for hende. Otte timer efter, da jeg nåede frem til der, hvor hun bor, var hun i bedring. Jeg besluttede mig til at være hos min mor hele sommeren.

Min mor bor ude på Klitten, en smal tange, der snor sig mellem Nymindegab og Hvide Sande. På grund af skyer, tåge og havgus, har solens stråler svært ved at trænge igennem på dette sted, men i den tid, jeg var der, lad os kalde det den tropiske sommer, stod den hver dag højt på himlen og skinnede fra en skyfri himmel. For første gang i mange år kunne jeg bade i Vesterhavet uden at få forfrysninger, og overalt så jeg en frodighed, som jeg aldrig har set før. Om jeg kiggede ned, til siden eller bagud, var der en fantastisk flora, og farven grøn foldede sig ud i alle sine mange flotte nuancer.

Først strid, så blid

Nu da jeg var herovre, tænkte jeg, at jeg hellere måtte udnytte tiden. Min mor var 92 år, og temmelig dement, men jeg var ligeglad, nu skulle det være, jeg ville have svar på mange af de spørgsmål, som hele mit liv har roteret rundt i mit hovede. Hvorfor havde min mor i lange perioder ikke talt til mig? Hvad skulle det til for? Hvad havde jeg gjort? Og hvorfor undlod hun at tage telefonen, når jeg ringede. Hvorfor sov hun så tit og hvorfor var hun så ofte ked af det. Det måtte jeg have en forklaring på. Nu. Før det var for sent.

Min inkvisitoriske måde at være på gjorde, at hver gang min mor så mig, vendte hun ryggen til og flere gange i løbet af dagen spurgte hun mig, om jeg ikke snart skulle hjem. Hun havde ikke lyst til at svare på et eneste af mine mange spørgsmål, men jeg var hamrende ligeglad, jeg blev bare ved og ved med at kræve hende til ansvar for de perioder i mit liv, hvor jeg havde haft det svært - og blev ved med at spørge ind til hendes underlige måde at være på.

Kun en eneste person kunne få mig til at ændre min dårlige opførsel, og det var Jesus. Kærligt, men bestemt irettesatte han mig og opfordrede mig til at omvende mig fra min vildt ukærlige måde at være på. Jeg hørte, hvad han sagde, og i stedet for at være strid, blev jeg blid. Takket være HAM nåede jeg at vise min mor kærlighed og omsorg og tilgivelse. Det er jeg dybt taknemmelig for.

Orkede ikke mere

Da min mor var ung, stod hun op ved femtiden om morgenen. Hun elskede at få sin morgenkaffe og efter hun havde drukket den, var hun som en ustoppelig snurretop. Først feje, fodre hund og får, fyre op i pejsen og flå fisk. Når alt det var gjort, gik hun i gang med sin yndlingsbeskæftigelse: at stryge. Det skete altid med åben dør ud til vest, så de dårende dejlige dufte fra hede og hav blidt strømmede ind og som room spray spredte sig i stuerne. Efter en lang middagslur stod min mor op og startede forfra - rydde op, lave mad, vaske og stryge. Sidst på eftermiddagen gik hun op i heden for at plukke tranebær.

Hun elskede den vestjyske natur, og når hun sad der omgivet af græsarterne bølget bunke og blåtop, så det næsten ud som om hun havde lyst til at trække det lange lilla lyngtæppe ind over sig, skubbe en klittop ind under hovedet og så bare ligge og tænke tilbage på gode gamle dage. Nede på bunden af hendes sjæls sandklit lå der minder, som hun fiskede frem og fremkaldte. Hun nød at tænke på dem, hun elskede, men som hun havde mistet: hendes mand, far og søn. Det havde været ubærligt for hende at leve uden dem, hendes hjerte var knust, sjælen slået i stykker og hjernen træt. Ikke flere problemer, ikke flere bekymringer og sorger, ingen krav og kontroverser, hun orkede ikke mere.

Hægtet af hverdagen

På grund af en masse små blodpropper i hjernen blev min mor pludselig hægtet af hverdagens mange gøremål. Nu kunne hun hverken stryge eller vaske, fårene måtte sælges, hunden aflives, hendes yndlingsret boller i karry, som hun have spist hver dag i flere år, var hun ikke længere i stand til at sætte ind i mikroovnen - kabalen og kryds og tværs, som hun var mester til, mistede hun interessen for. Det gik støt og roligt ned ad bakke.

Sommeren gik på hæld. Efter to måneder ude på vestkysten, tæt på min mor, var tiden kommet til, at jeg måtte køre hjem til mig selv. Jeg aede min mor på kinden og sagde: " Mor, jeg elsker dig, vi ses snart". "Jeg elsker også dig," svarede hun. Det var første og sidste gang, min mor sagde de ord til mig. Hun døde den 15. december 2018.

Jeg savner min mor

Nu er det et halvt år siden, min mor døde. Selv om min mors og mit forhold var dybt kompliceret og jeg har brugt hele mit liv på at fortælle gud og hver mand, at jeg har følt mig forkastet og ikke elsket af min mor, så er det mærkeligt nok ikke alt det svære, der står forrest i mine erindringer, det er alle de gode stunder; de mange gange vi har grint sammen og snakket sammen. Min lille mor, som jeg kaldte hende til sidst, var fyldt med saft og kraft, livslyst og livsglæde, men på grund af livets modgang, et sensibelt sind og et alt for modtageligt hjerte, blev det med årene presset ud af hende.

Jeg savner min mor, og sorgen over, at hun ikke er her mere, vil altid følge mig. Forfatter og filosof Søren Kierkegaard siger om sorgen: Sorgen er ikke en lidelse, vi skal af med, men en kærlighed, man ikke kan blive af med. Sorgen er beviset på, at kærligheden var der - inden døden. Og nu er sorgen vores eneste måde fortsat at holde kærligheden i live - efter døden.

Møder & Arrangementer



Velkommen i PERLEPORTEN

i Pinsekirken NYT HÅB Damhus Boulevard 28, Rødovre

til Helligåndens aften

HVER SØNDAG AFTEN kl. 19.00

Bus 21 holder udenfor - gratis kaffebord kl. 18.30

Dansk Gospelsang og musik - Bibelord - Tilbedelse
Forbøn for frelse - Åndsdåb og syges helbredelse

Du går glad hjem!

Møder i Pinsekirken Nyt Håb



Søndag d. 30/6 kl. 10:30
H. P. Pedersen
Frugten af Helligåndens virke (3)

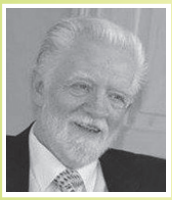

Søndag d. 7/7 kl. 10:30
Benny Mikkelsen
Jesus Kristus har givet mit liv mening



Søndag d. 14/7 kl. 10:30
Samuel Kofi Adjei
God's Ambassadors International Church

SOMMERFERIE-mødeplan: *Tilbedelsesmøde søndag 10:30, Bedemøde onsdag 19:30,* ***Ingen Ungdomsmøder uge 28, 29 & 30***

Kommende møder:
BEMÆRK! Mandag 1/7 kl. 19:00
Johny Noer: Fortsat bibelstudie i Johannes Åbenbaring
Søndag 21/7: Hugo Troelsen: Man høster, som man sår
Søndag 28/7: David Hansen: Udrustning til tjeneste, mission og evangelisation

Pinsekirken NYT HÅB
Tlf. 7697 7000 I Damhus Boulevard 28, 2610 Rødovre I www.nyt-haab.dk

Erhverv

Genbrugsbyg.dk®
Salg af brugte byggematerialer 20 62 81 58

AXELTEK
Industri Elektronik
Reperation af frekvensomformere og Cnc-drev
Nørresundby 25 21 31 67

Ferie & Stævner

De Evangeliske Mariasøstre
holder stævne 27. - 29. september 2019
på Ådalen Retræte, Randers
Fællesskab, stilhed og fordybelse i Guds ord
Oplysninger og tilmelding, senest 6. september
Erna Pilemann, tlf. 4083 1128
Mail: eppilemann@gmail.com
www.evangeliskemariasostre.webnode.dk

Diverse

TAK FOR DIN STØTTE, NÅR DU



Find butikken nærmest dig på missionafrika.dk eller ring på 8672 5050

MISSION AFRIKA Genbrug

Udfordringen på nettet!

Som abonnent på den trykte udgave har du adgang til alt indhold på hjemmesiden!
Læs artikler eller avisen som E-avis.
Kodeord for juli: frimodighed
Brugernavn: udf-net

Er avisen udeblevet?

Hvis avisen er udeblevet, kan du benytte kontaktformularen på hjemmesiden under 'Kontakt Udfordringen'.
Har du ikke adgang til internettet, kan du ringe til kontoret mandag-fredag kl. 10.00 - 15.00

Realkreditrådgivning

- Har du det bedste realkreditlån?
- Udnyt friværdien!
- Optimér Boliggæld og pension!
- Betal mindst muligt – hør hvordan!

Ring for en uforpligtende snak om dine muligheder.

RealRåd
Realkreditrådgivning

Telefon: 2498 5151.
Mail: ta@realraad.dk



Torben Cilwik Andersen
Realkreditrådgiver
RealRåd A/S

Udfordringen
Jernbanegade 1
6070 Christiansfeld
tlf.: 74562202
Annoncer:
tlf. 7356 1506

Bolig



Stor lejlighed på 1. sal til café-leder eller vicevært

På 1. sal i Udfordringens hus i verdensarvsbyen Christiansfeld syd for Kolding findes en stor lejlighed på ca. 140 kvadratmeter. Lejligheden bliver ledig pr. 1. oktober.

Udfordringen ønsker at leje lejligheden ud til et par, som kan indgå i det frivillige, udadvendte arbejde i huset.
Det gælder især Morgenstjernen, som er en café og helsebutik, der hovedsagelig drives af frivillige medarbejdere og enkelte i flexjobs. I forbindelse med caféen tilbydes også samtaler og forbøn.

Kan du se dig selv i dette? Så kom på besøg eller skriv til *redaktør Henri Nissen på: henri@udfordringen.dk*

Udfordringen
Jernbanegade 1, 6070 Christiansfeld. Tlf. 7456 2202.

Bogsalg



REJS DIG, BLIV LYS

Ny bog af
Alice Hamann
om Guds mirakler i mit liv.

130 sider. Pris kr. 100,-

Email: blivlys@outlook.dk

Kender du nogen, der taler spansk?

Bogen om fundet af Noahs Ark er nu kommet på spansk. Bestil den på Hosianna.dk



www.kristentbogcenter.dk
Mange bøger på lager - tlf. 66 11 33 13

Besøg vores web-shop på Hosianna.dk
(...også til mobil og iPad)



Udfordringens webshop
Hosianna.dk / Bøger / Film / Musik

Løs ugens kryds og tværs - og vind et gavekort!

Træn hjernecellerne – og vind måske et gavekort!

Vinder i kryds & tværs uge 25:

Jørgen Dahl Andersen
Møgelbjergparken 30
8500 Grenå

Kodeord: *Køkkenhaven*

Du kan også vinde, hvis du finder kodeordet i denne uge, ved at sammensætte de bogstaver, der står i felterne med tal.

Skriv kodeordet og send det sammen med dit navn og din adresse til mail@udfordringen.dk eller til Udfordringen, Jernbanegade 1, 6070 Christiansfeld.

Kodeordet skal være Udfordringen i hænde senest **onsdag den 31.07.2019.**

Obs! Du kan IKKE benytte den portofri kupon til at indsende koden.

Blandt de indsendte løsninger trækkes hver uge lod om et gavekort på 150 kr. til Hosianna.dk, vælg mellem bøger, cd'er og film.

Kryds og tværsen leveres af bureauet Kehlet Aps, Varde.

God fornøjelse!



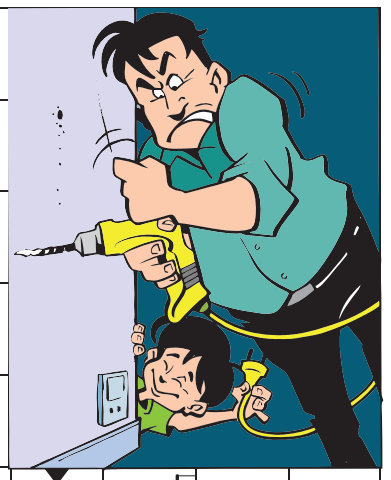





Find flere end 1.000 varer på Hosianna.dk
Bøger, film, musik, m.m.
Abonnenter får 5 pct. rabat.

Giv et abonnement i gave!
Et abonnement på Udfordringen er en gave som varer længe!
- Med den trykte avis har man også adgang til alle artikler på nettet.
Bestil pr. mail på abonnement@udfordringen.dk eller ring på tlf. 74 56 22 02.



Thy Sportsefterskole vil udvikle talent og selvtillid

Den 10. juni blev snoret klippet til Thy Sportsefterskole. Skolen har sportsligt talent og personlig udvikling i centrum.

Nordjylland får en ny kristen efterskole, når Thy Sportsefterskole slår dørene op for elever i august 2020. Sportsligt talent og personlig udvikling er i centrum.

Fodbold, håndbold, maritimt, e-sport, workout og dans. Det er de linjefag, kommende elever på Thy Sportsefterskole kan vælge imellem ved skolestart i august 2020.

- Jeg har simpelthen landets bedste faciliteter for en sportsefterskole. Et kæmpe areal med to komplette sportshaller med alt i udstyr, fodboldbaner, kunstgræsbane, beachvolleybane og vandet lige i nærheden. Derudover indretter vi et stort gaming-område til e-sport, fortæller forstander Brian Højer Nordstrøm.



"Det er ikke kun vigtigt med den fysiske og taktiske træning, men kost og mentaltræning prioriteres også højt," siger forstander Brian Højer Nordstrøm. Privatfoto.

Fokus på talentet og mennesket bag

Officielt blev skolen etableret den 10. juni 2019, og Brian Højer Nordstrøm ønsker at sætte elevens mentale udvikling i fokus, såvel som den sportslige:

- Vi vil være nyskabende og unikke i vores tilgang til talentet og mennesket bag. Fokus skal ikke kun være på det fysiske, men også det mentale og troen som fundament for livet.

Selv om mange timer vil blive brugt på træningsbanen, får eksempelvis kostsammensætning og mentaltræning også en stor rolle i dagligdagen.

Tidligere landsholdsspillere skal inspirere

Thy Sportsefterskole vil tilknytte nogle af landets og lokalområdets bedste trænere. Derudover kommer nuværende eller tidligere sportsudøvere også til at være en del af staben.

- De skal inspirere de unge med tricks og idéer til at nå sportslige mål samt hjælpe til med personlig udvikling. De er eksempler på, at man kan være en stjerne og samtidigt have begge ben plantet på jorden, siger forstanderen.



Forstander Brian Højer Nordstrøm klipper snoren. Foto: Thy Sportsefterskole

En af de omtalte sportsudøvere er tidligere AaB- og landsholdsspiller Peter Rasmussen. Han er træneruddannet og brænder for at se talenter få den bedste vej mod en professionel karriere.

Elevoptaget til skoleåret 2020 er påbegyndt. Se mere på skolens hjemmeside, www.thysportsefterskole.dk

/red.



Seksdageskrigen i 1967

Fortsat fra side 7.

Elazar havde skuffet lagt sig til at sove. Men en halv time senere blev han vækket, da Rabin ringede og gav grønt lys. "Vi har endnu ikke bundet os til en våbenhvile," sagde han. Elazer gav straks ordre til fremrykning. I begyndelsen var der hårde kampe, men senere mødte de til deres store overraskelse meget ringe eller ingen modstand. Syrerne havde efterladt deres tanks og militært isenkram og var flygtet i panik.

Kl 8.30 den 6. dag af krigen rystedes Golan af voldsomme eksplosioner. Syrerne sprængte deres egne bunkere i luften, brændte dokumenter og trak sig tilbage til en forsvarslinie nogle få kilometer fra Damaskus.

Hele Golan lå nu åbent for den israelske hær, som indtog Golanhøjderne.

Russerne var overbeviste om, at Israel ville indtage Damaskus og rapporterede om israelske luftangreb på byen. De mente det alvorligt med at gå ind med russiske tropper, hvis der ikke blev en gensidig våbenhvile. Den internationale spænding steg til uanede højder, da USAs forsvarsminister McNamara beordrede stillehavsflåden til at sejle imod øst.

I løbet af 6 dage havde Israel indtaget Sinai-ørkenen, Jerusalem og Vestbreden, Judæa og Sararia samt Golanhøjderne, så Syrien ikke længere kunne beskyde Israel fra disse højder.

Opgøret efter krigen

Tabstallene af menneskeliv og sårede var 1 til 25 i Israels favør. Israel mistede ca. 800 mand. Israel ødelagde 85% af Egyptens luftvåben og krigsudstyr til en værdi af 2 milliarder US dollars.

Krigsudbyttet var 320 kampvogne, 480 kanoner, 2 intakte SAM missilbatterier samt 10.000 køretøjer.

Fra Jordan erorobrede Israel 179 kampvogne, 53 pansrede mandskabsvogne, 1.062 kanoner, 3.166 køretøjer samt næsten 20.000 andre våben.

Syrien mistede mindst: 470 kanoner, 118 kampvogne og 1.200 kørertøjer. I alt ødelagde det israelske luftvåben, IAF, 469 fjendtlige fly, heraf 50 i luften.

Aldrig i militærflyvningens historie har brugen af luftstyrker spillet en så stor og afgørende rolle, bemærkede Englands luftvåbensattaché i Tel Aviv, R. Goring-Morris.

Men der skulle endnu en krig til, før Egypten og Jordan sluttede fred med Israel i henholdsvis 1979 og 1994.

På den 7. dag efter krigen hvilede israelerne ved Grædemuren i Jerusalem.

Stillinger

Ledende præst til Silkeborg Oasekirke

Vi søger en ledende præst, som brænder for at lede og udvikle kirken. Du skal være visionær og får energi af at samarbejde med både ansatte og frivillige. Du er en dygtig forkynder og motiveres af at formidle, så det skaber liv og forandring.

Din profil:

- Du er en inspirerende forkynder med åndelig og teologisk dybde.
- Du har erfaring med ledelse, tydelig identitet som leder og kan lede gennem andre.
- Du brænder for at motivere og udvikle de evner og gaver, der er tilstede i en mangfoldig kirke.
- Du har lyst til at sætte retning for kirken og tænke visionært.
- Du kender til Helligåndens kraft og bærer det karismatiske ind i kirkens liv.
- Du har hjerte for at kalde mennesker til personlig tro og efterfølgelse af Jesus.
- Du har relevant uddannelse til at kunne bestride jobbet.

Dine opgaver:

- Du skal virke som præst med forkyndelse, sjælesorg og kirkelige handlinger.
- Du har det overordnede ansvar for kirkens ledelse.
- Du får ansvaret for den pastorale ledelse af kirken og samarbejder tæt i dagligt ledelsesteam med sekretariatslederen.
- Du fastlægger visioner, strategier og indsatsområder i samarbejde med stab og menighedsråd.
- Du får ansvaret for at lede og udvikle gudstjenestemiljøet.
- Du skal lede kirken videre i dens missionale og diakonale kald.

Ansøgning og ansættelse
Stillingen er til tiltrædelse den 1. nov. 2019 eller snarest muligt. Information om stillingen og kirken hos formand Irene Jørgensen tlf. 2424 6460. Ansøgningsfrist den 26. august på mail til Irene Jørgensen – irene.jorgensen@oasekirken.dk. I ansættelsesprocessen vil der blive foretaget personlighedstest, og der bliver gjort brug af konsulenthjælp.

SILKEBORG oasekirke FYLDT AF LIV

Silkeborg Oasekirke er en karismatisk evangelisk-luthersk kirke, som er tværgenerationel med ca. 400 medlemmer. Egen kirkebygning med mange faciliteter. Kirken har mange aktiviteter og et stort diakonalt arbejde i lokalområdet. Der er stab bestående af 9 personer.

Se mere om kirken, stillingen og hvad vi tilbyder på www.silkeborgoasekirke.dk

Et salgsjob med mening

Udfordringen søger snarest en ny annonce- og abonnements-konsulent. – Ansøgningsfrist: 28. juli (ny frist).

Annoncer:
Et opsøgende job, hvor du hjælper kristne og velgørende organisationer samt private med at annoncere i Udfordringens trykte ugeavis, samt på nettet.
Layout-delen varetages for øjeblikket af en anden medarbejder. Det vigtigste er, at du har gode evner som sælger og har gå-på-mod til systematisk at kontakte virksomheder, foreninger og organisationer.

Abonnementer:
Du skal være med til at skaffe flere læsere. Udfordringen har for øjeblikket ca. 5.000 betalende abonnenter. På grund af dødsfald og opsigelser er der brug for en tilgang af nye læsere.

Udfordringen er en selvejende institution/fond:
Formålet med avisen er ikke at skabe overskud til aktionærer, men at være et bindeled for udbredelsen af det kristne budskab.
Avisens bestyrelse består af repræsentanter fra forskellige kirkesamfund med udvalgte kompetencer.
Udfordringens redaktion og administration ligger af historiske grunde i verdensarvsbyen Christiansfeld syd for Kolding.
Vi foretrækker en person, som kan arbejde her, men det er ikke udelukket, at du kan arbejde deltids hjemmefra.
Stillingen aflønnes i forhold til salget og kan være en deltidsstilling. Blot du har fokus på Udfordringen.

Ansøgning til redaktør Henri Nissen henri@udfordringen.dk

Udfordringen
Jernbanegade 1, 6070 Christiansfeld. Tlf. 7456 2202.

FØLG OS PÅ FACEBOOK
facebook.com/Udfordringen.dk

Kristne TV-kanaler

KKR/TV i DK.

Se kristent tv døgnet rundt her:
1. I hele landet på dit tv med en KKR tv-boks. Bestilles på www.kkr.dk / seerklubben@kkr-tv.dk eller tlf/sms: 35 31 00 57.
2. I hovedstadsområdet med stue-, tag- eller fællesantenne (DVB-T2) hele døgnet.
3. På computer, tablet eller mobil: www.kkr.dk

Programoversigt på: kkr.dk

Aalborg Kristne TV

Riikimækivej 6, 9200 Aalborg SV
Tlf. 41 29 14 05 - AKTV.dk

Udsendelserne kan ses på AKTV's hjemmeside: AKTV.dk
Sendetider: Man-, Tirs-, Torsdag, Fredag og Søndag: 17.00 - 18.00.
Onsdag og Lørdag 21.30 - 22.30

UCB TV / Radio

Postbox 92, 2720 Kastrup
Tlf. 32 34 01 12 - www.ucb.dk
Sender på Kanal 10 Norge, satellit THOR 1 grad vest, fr. 10872, SR 24500 V pol: Lørdag kl. 14:00 - 18.00. Søndag kl. 00:00 - 04:00.
UCB Radio:
UCB/NewFM: FM 103,4
Alle hverdage kl. 21:00 - 06:00
Radio Rhema: FM 106,3
Alle hverdage kl. 06:00 - 10:00
Lørdage kl. 06:00 - 11:00
Mandag kl. 13:00 - 17:00

Loveworld TV

Kanal ASTRA 2a, 2b, 2d
28,2 grader E= øst. Engelsk kanal. Undervisning og helbredelsesudsendelser. Ekstra parabol muligvis nødvendig. Program og yderligere info.: www.loveworldtv.co.uk/

GOD TV

Tlf. 98 90 91 50
Email: info.scandinavia@god.tv
GOD TV kan ses overalt. Download en app til iPhone, iPad eller Android eller se www.god.tv, hvor der findes 20 web kanaler 24/7 og meget mere.
GOD Channel kan også ses 24/7 via parabol: ASTRA 4A 5º Ø Frekvens: 11.996 GHz, Polarisation: H, Symbol Rate: 27,500 Symbol/s: FEC: ¾. Kan også modtages fra Hotbird 13° øst, Astra 19° øst og Eurobird 28,5° øst. Findes i alle Viasats programpakker og i mange bredbånds- og kabelnet.

LifeStyleTV

Sender døgnet rundt på Thor satellitten (1° vest). Der sendes på dansk, svensk, norsk og engelsk. Det danske program Ordet sendes: Lørdag kl. 18.30, Søndag kl. 10.30, Mandag kl. 18.30, Tirsdag kl. 10.30. Sendes også på www.lifestyletv.dk

More 2 life TV

Regionalt TV i MUX 1. Kanal Nord: Mandag - tirsdag 8:30, onsdag 23:00, torsdag 21:00, lørdag 10:00, søndag 11:00. Kanal Øst: Mandag - torsdag 8:30, lørdag 11:30, søndag 15:00.
Kanal Hovedstaden: Tirsdag 11:00, onsdag 15:30, torsdag 11:00, fredag 05:00.

Sat 7

Tlf. 74 56 23 88. Digitalt fra Omega 1º vest. Digitalt fra Eutelsat 7 Hotbird 3, 13º øst. Sender kristent tv på arabisk 24 timer i døgnet. Programoversigt: www.sat7.org

Airport UCB TV

Sender på regionale digitale net
www.ucb.dk/ucbtv.htm
Hovedstaden (Airport TV)
Mandag 07.30-08.00, torsdag 05.30-06.00, søndag 08.30-09.00, søndag 15.30-16.00

Revelation

Kanal ASTRA 2a, 2b, 2d - 28,2 grader E= øst. Engelsk kanal. Undervisning / forbøn for syge. Ekstra parabol muligvis nødvendig. Program og teknisk support: www.revelationtv.com

Visjon Norge

Sender også danske programmer. Mand. 17.30, onsd. 11.30, fred. 13, sønd. 23.30 (Thor 1º vest:)

CNL

Sender kristent tv på russisk på Hotbird 13° øst, 12207, H Pol, SR 27500, FEC ¾. ***www.cnl.tv***
Findes i bredbånds- og kabelnet. Kan modtages fra Hotbird 13° øst, Astra 19° øst og Eurobird 28,5° øst. Programoversigt: www.god.tv

Andre kanaler

På Thor 1º vest:
Vision Norge, Gospel Channel
Fr. 11247 Pol V Sr 24500 Fec 7/8.
På Astra 1 19,2º øst: **Bibel TV** Fr. 10832 Pol H SR 22000 Fec 5/6.
Astra 2 28,5º øst:
TBN Europe Revelation

Web-tv

GOD TV: www.god.tv
DKNET.TV www.dknet.tv

Radio

Ugeoversigt over radioprogrammer P1 & P2 om tro:

Søndag 09.54
Gudstjeneste på P1
Der transmitteres direkte fra søndagsgudstjenesten i en dansk kirke i ind- eller udland. www.dr.dk/tro

Mandag
08.05 Morgenandagten (P2 DAB)

Tirsdag
08.05 Morgenandagten (P2 DAB)

11.03 De højere magter:
Anders Laugesen og Paula Larrain udfolder troens verden og undersøger livets mysterier gennem åbenhjertige og nærgående samtaler. (Sendes også 21.03, lørdag 20.03, søndag 8.03, mandag 6.03 og 3.03).

Onsdag
08.05 Morgenandagten (P2 DAB)

Torsdag
08.05 Morgenandagten (P2 DAB)

11.03 Tidsånd
Om historie og tro. Om hvor vi kommer fra, og hvor vi er på vej hen. (Sendes også 21.03, fredag 5.03, lørdag 19.03 og søndag 21.03).

Fredag
08.05 Morgenandagten (P2 DAB)

Lørdag
08.05 Morgenandagten (P2 DAB)

DR Kirken

DR Kirken på DR 1 holder sommerferie fra uge 25 - 32.



Morgenandagten

Du kan se og høre den direkte radiotransmission af Morgenandagten fra Domkirken i København på DR K. Sendes alle dage fra mandag til lørdag kl. 8.05. Kan også høres på P2.

Kristen lokalradio

Nordsjællands Kristne Radio & Radio KUR

Egen antenne: FM 92,8 MHz
Stofa net: 96,8 MHz
Netradio og podcast
Radop KUR (Kristen Ungdomsradio): Sender via egen YouTube kanal og via Facebook
www.nkradio.dk

København Rhema Radio

Morgen FM 106,3 sendetid 6-10
Aften FM103,4 flere sendetider fra 20-24.
Internetradio 24 timer i døgnet: Søg på UCBMEDIA.dk
WEB-RADIO www.ucbmedia.dk

Københavns nærradio

90,4 MHz – 89,6 MHz – Netradio
www.knr.dk

Norea Radio Danmark

Webradio - http://norea.dk

Kristen Lokalradio, Århus

98,7 MHz/Kabel: 98,8 MHz Stofa, 96,5 MHz TDC / www.norea.in

Radio Ådalen

Egen antenne: 96,4-107,1 MHz
Fællesantenne: Skjern 92,7 MHz, Videbæk 103 MHz samt netradio: www.radio-aadalen.dk



MUSIK TJEK



Kunstner: Zeal - **Titel:** Kings Kaleidoscope - **Genre:** worship/alternative - **Download:** itunes.dk - **Pris:** 69 kr.

Eksperimenterende lovsang. Virkelig.

Til dem, der leder efter spændende musik: Zeal smeder igen et album i ilden - og der er brændt igennem med rumklang-elektronisk-eksperimenterende lyde i dette lovsangsprojekt.

Jeg vil anbefale at lytte til dette album, hvis man har brug for at blive inspireret til enten en ny slags lovsang, sin sangskrivning, sin fordybelse eller hvis man bare har hørt det samme om og om igen. Dette album er dedikeret til spændende riffs, en kavalkade af lydstykker og en lyrik, der kalder på fornyelse. Og forståelse. Deres rytme ændres i hver eneste sang. Den måde, der komponeres på, er anderledes.

Det er ikke decideret 'lovsang', men det er sange, hvor Jesus er vævet ind i det garn, hvorpå noderne og lyrikken holdes på plads. Der er mange 'udtryk', og vi kommer rundt om alle følelsesregistre også.

'The Coma' handler om en person, der vil ud af tågen. Han taler på bedste Søren Kierkegaard-vis (Filosofiske Smuler) om det øjeblik "The Moment", som vil være den ild, der kommer som løsning.

"Backwards" er nu meget menneskelig og handler om tvivl og om, hvordan man kan have lyst til at undgå kirken.

En sidste sang, jeg vil fremhæve, er "A little bit of faith", som er en slags konklusion på, at selvom rejsen har været hård, er det faktisk kun en smule tro, der skal til. Måske er det et sennepskorn, de taler om. Det er alt, der er behov for. Der er ingen grund til at løbe fra noget:

You've been loving, you've been praying
So take a breath and don't forget you're by my side
My side

Marianne Glitfeldt

Scan QR koden og lyt til nummeret "The Coma"

REVERENDFUN.COM COPYRIGHT BIBLE GATEWAY



Hvordan kan det være, at du altid får de nemme opgaver?

Den nye Oasehøjskole har mod på meget mere

Dansk Oases nye højskole siger nu farvel til det første hold elever. Og levede højskolen så op til de store ord om at inspirere, danne, oplyse og udruste? Hør, hvad nogle af eleverne mener.

Oasehøjskolen i Kjellerup kan foreløbig tælle til én - nærmere bestemt et elevhold. Et hold på tredive elever, som ankom i januar, og som der lige er blevet taget afsked med.



Elevholdet på Oasehøjskolen har til huse i "Oustruplund", der er en tidligere drengeskole fra 1830.

- Selvom det kun er ét elevhold og ét halvt år, føles det alligevel som en lille uendelighed, som en fuld og sluttet cirkel. For rejsen sammen med de unge har været hel og fuld - og skøn at følge og være en del af. Så vi er ret stolte af vores ene, første streg i optællingen af elevhold, lyder det fra Steen Balle Kristensen, der er forstander på Oasehøjskolen.

- Det er ikke nemt at starte en højskole i dag. Højskolen er en modkultur. Et sted, der går imod tidens krav om det effektive og det målrettede. Her mener vi, det er vigtigere at tage sig tid til at lytte end til at jage. Det kan være svært for mange unge mennesker at prioritere netop dét i dag - og desto mere vigtigt er det.

- Og det har ikke været nemt at leve op til alt det, der er blevet sagt og lovet. Vi lovede, at vi ville inspirere, udfordre og udruste. Vi lovede, at vi ville danne og oplyse. Og endelig lovede vi at være et sted, hvor den personlige tro gik hånd i hånd med dannelse og udvikling.

Steen indrømmer, det er store ord. Og lykkedes de så med de store ord på Oasehøjskolen?

Hvad siger eleverne?

Fra Astrid Bak Kristensen lyder det:

- På Oasehøjskolen lærte jeg noget af det mest banale, men vigtigste, jeg endnu har lært; at man ikke kan klare alting selv, og det at turde lægge paraderne ned og være sårbar i et større fællesskab er vildt stærkt og vildt udfordrende på samme tid. Det var der, jeg lærte at lægge noget af mit liv i andres hænder og stole på, at de og fællesskabet som helhed godt kunne bære det; at det kunne det, gav mig en større frihed og fred.

Joachim Vestergård har også lært meget af fællesskabet:

- At gå på højskole har lært mig at sænke de egoistiske parader. Jeg er blevet bedre til fællesskab, bedre til at lukke mennesker ind, som jeg ikke umiddelbart matcher med.

Laura Norgaard Mortensen har fundet en ny frimodighed:

- Før højskolen delte jeg sjældent min tro og tvivl med mine venner. På Oasehøjskolen oplevede jeg trygge rammer og frimodige mennesker, der lagde op til dybere snakke om alt mellem himmel og jord. Denne nyfundne frimodighed til at dele liv med folk på en mere åben og ærlig måde, håber jeg at tage med mig videre.



Astrid Bak Kristensen i Israel med Oasehøjskolen.



Joachim Vestergård på udlandsturen til Israel.



Laura Norgaard Mortensen her i valgfaget Outdoor.

'Hyggetante' sætter pris på indbyrdes tillid

Rebecca Sode Jensen, der har været ansat som hyggetante, glæder sig over elevernes mod til at dele - også de mere sårbare emner:

- Allerede i løbet af de første uger udviste eleverne stort mod - f.eks. da de fortalte livshistorier i fortællecafeen. Det gav en erfaring af, at fællesskabet godt kan holde til, at jeg er sårbar. Derefter sprang nogen hurtigt og ærligt ud i fællesskabet, mens andre havde brug for længere tid.

- Det eleverne delte med hinanden de sidste dage vidnede om et fællesskab, hvor alle havde dyb tillid til hinanden. Det havde udviklet sig til et fællesskab, der kan rumme det grimme og det sårbare.

Så Steen Balle Kristensen og resten af medarbejderteamet har mod på meget mere:

- Oasehøjskolen vil fortsætte med at inspirere, udfordre og udruste unge mennesker. Og hvis man er et ungt menneske, der overvejer at tage på højskole, er der heldigvis stadig ledige pladser, lyder opfordringen fra forstanderen.

/Red.

Oasehøjskolen

- Oasehøjskolen er en selvstændig højskole med tilknytning til DanskOase, som er en kirkelig netværksorganisation tilknyttet Folkekirken.
- Højskolen ligger i Kjellerup midt mellem Silkeborg og Viborg.
- Første elevhold startede januar 2019.
- Læs mere på: www.oasehøjskolen.dk
- Dansk Oases store sommerstævne afholdes i Horsens i uge 29. Læs mere her: www.danskoase.dk

HKGYM kom flot igennem sit første år

"Jeg er færdig med at stræbe efter høje karakterer; nu vil jeg fokusere på at lære noget," udtalte en ny elev på Hovedstadens Kristne Gymnasium. HKGYM har netop afsluttet sit første skoleår – sin jomfrurejse.

Skoleåret startede med få elever, men nu har skolen med succes gennemført et skoleår og en 1. g klasse som godkendt - og statsstøttet - uddannelsesinstitution. Og det er vi temmelig stolte af¸ lyder det fra skolens rektor, Sigbjørn Sørensen.

Skolen har netop rekrutteret lærere til det kommende skoleår, og også her er vi kommet rigtig godt i mål og kan melde 'pladen fuld' – så alle gymnasiets fag nu er dækket af dygtige lærere, fortæller Sigbjørn Sørensen.

HKGYM har også kunnet ansætte en uddannelsesleder, Kurt West Rønne, der sammen med rektor skal varetage ledelse og administration af skolen fremover. Kurt West Rønne kommer fra en stilling som uddannelseschef på Campus Bornholm.



Anna Petrea Pedersen fra Grønt Udvalg modtog på skolens vegne en smuk økologisk plante fra Grøn Kirke sammen med det allerførste certificeringsbevis, organisationen nogensinde har udstedt.

Nye krav til frie skoler

Rektor Sigbjørn Sørensen, der også var med til opstarten af Rudehøj Efterskole, sammenligner de to skoler og konstaterer, at det administrative og formelle ikke er blevet mindre siden efterskolens opstart. Tværtimod er der meget fokus fra ministeriet på de kristne frie skoler i disse år – herunder også gymnasierne. Derfor er det uhyre vigtigt, at vi er meget opmærksomme på at følge de anvisninger, regler og nye protokoller, der kommer fra Undervisningsministeriet, siger rektoren.

Færdig med karakterræs

Hovedstadens Kristne Gymnasium ønsker at henvende sig bredt med undervisning og samvær, der gennemsyres af stærke kristne værdier og højt fagligt niveau. Og det lykkes, vurderer Sigbjørn Sørensen og fortsætter: "Eleverne er meget motiverede, laver deres lektier, men nyder samtidig helt exceptionelt godt socialt fællesskab med plads til den enkelte, til kollektivuger, lovsangsaftener og kortspil i frikvarterne."

En elev til kommende skoleår satte ord på værdigrundlaget således: "Jeg er færdig med at stræbe efter høje karakterer; nu vil jeg fokusere på at lære noget!" – og det rammer meget præcist, hvordan vores tilgang er til spændingen mellem på den ene side at skabe gode resultater gennem høj faglighed og trivsel, men også at det er det hele menneske, vi vil i dialog med som undervisere, fortæller Sigbjørn Sørensen.

En tværkirkelig skole

Kirkeligt kommer eleverne fra et bredt udsnit af kirkedanmark, men skolen ønsker også at være relevant tilbud for elever fra ikke-kirkelig baggrund, fordi de kristne værdier bare er gode at lave skole på, fastslår Sigbjørn Sørensen.

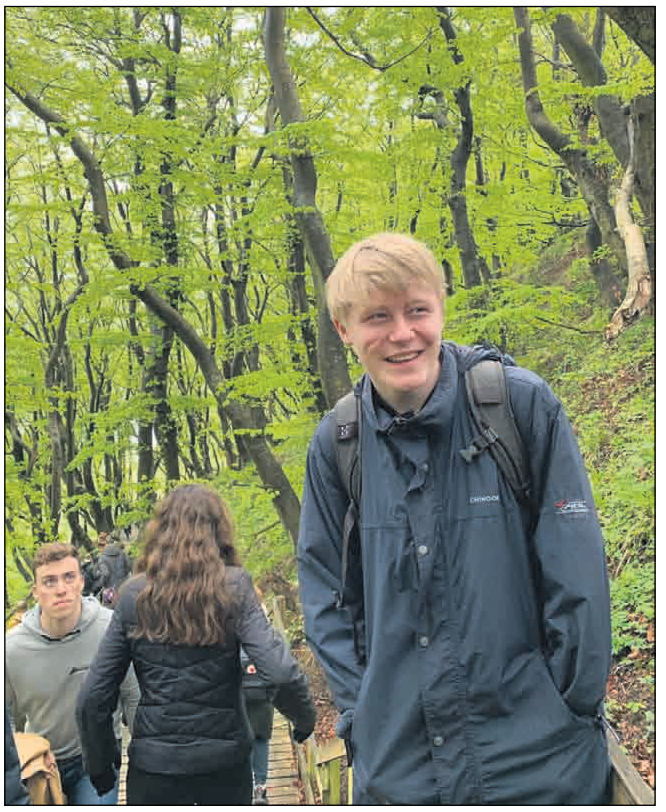

I løbet af året har klassen ræset mod hinanden i et Tøj-cut-cup fra 01.01.2019, hvor de har undladt at købe nyt tøj, så længe som temperamentet har kunnet klare det. Flere er stadig med.

Skolen har ikke et defineret bagland som fx et kirkesamfund, så bestyrelsen har i de seneste måneder været i gang med at udvide skolekredsen til at omfatte repræsentanter for kirker samt kristne friskoler i Hovedstadsområdet og udvalgte landsorganisationer.

Skolen oplever god søgning til kommende skoleår, hvor der pt er en ny klasse indskrevet, men skolen forventer også at optage elever hen over sommeren og i efteråret.

Grøn Certificering

Det grønne udsyn står centralt i skolens selvforståelse, og gymnasiet er netop blevet certificeret som "Grøn Organisation" af Grøn Kirke under Danske Kirkers Råd.

- Anna Petrea Pedersen fra Grønt Udvalg på skolen tog på vegne af os alle imod en smuk økologisk plante fra Grøn Kirke foruden det allerførste certificeringsbevis, organisationen nogensinde har udstedt, slutter rektor Sigbjørn Sørensen.

Bodil

Det Kristne Gymnasium i Ringkøbing kan se tilbage på rekordår

Det Kristne Gymnasium i Ringkøbing, også kendt som KG, har siden 1982 udklækket studenter. I år blev det til 70 stx-studenter.

Missionen er klar for det kristne gymnasium i Ringkøbing. Skolen tilbyder et fagligt kvalificeret og kristent funderet skolemiljø, hvori man uddanner elever til kompetente studenter med en reflekteret kristen tro og medmenneskelig forståelse og indlevelse.

Rektor Karsten Hauge Mortensen kan med glæde se tilbage på et rekordår:

- Aldrig har vi haft så mange elever, og alle har bestået med flotte resultater. Der er jo dejligt, lyder det fra rektoren.

På spørgsmålet om man skal være kristen for at blive optaget på KG, er svaret et klart nej:

- Man skal ikke være kristen for at blive optaget på KG. Hvem kan også bevise det? Vi har elever, der er lidt uenige, og andre, som er meget uenige i nogle af skolens synspunkter, men man skal kunne respektere skolen som den er, og vores værdigrundlag afspejles jo i vores fællesskab, siger Karsten Hauge.

Alle elever deltager i de obligatoriske arrangementer, bl.a. andagter om formiddagen og fællestimer.

- Mærker I på skolen, at de kristne værdier er under pres?

- I fag som kristendom og samfundsfag mærkes det i debatten. Og også blandt elever uden for klasselokalet, som af og til har brug for at drøfte noget med en af de lærere, som har vagt. Men det er ikke noget, der fylder meget i hverdagen, siger Karsten Hauge.

Bo på dit gymnasium

På KG kan man være både dagelev og kostelev. Som dagelev møder man på KG som på et almindeligt gymnasium. Man deltager i undervisningen og sociale arrangementer, men sørger selv for kost og logi.

Som kostelev på KG spiser man på skolen og bor i kollegiehuse sammen med 5-11 andre unge. Er man kostelev og bor ens forældre mere end 20 km fra skolen, er man berettiget til at modtage SU for udeboende.



De første studenter på KG i år var (fra venstre) Mads Lavdal Jakobsen, Emma Søe Norup og Maja Vandana Roelshøj Andreassen, som her hejser flaget efter veloverstået sidste eksamen mandag den 24.6.

Skolen har i år haft 200 elever, hvoraf ca. 3 af 4 er kostelever.

'Danmarks bedste' i tre år

Tre år i træk er KG blevet kåret til 'Danmarks bedste gymnasium'. Hårdt slid fra både elever og ansatte gjorde i 2014, 2015 og 2016 KG til det sted i Danmark, som løftede elevernes niveau mest i forhold til de karakterer, eleverne kom med og deres forældres uddannelsesniveau.

Se mere på kristne-gym.dk

Lisbeth

Skæve vinkler af Torben Osted

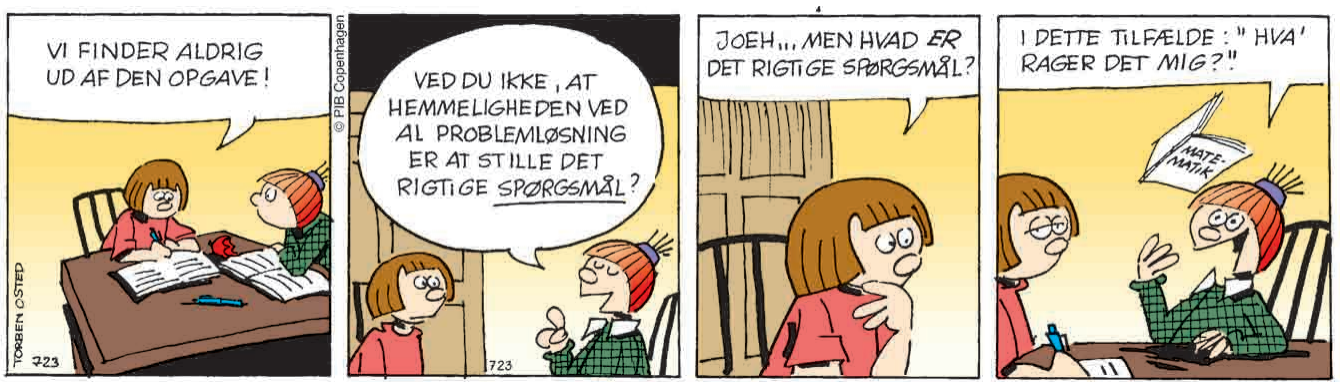

Feriehumor

Tolkevant

Mens vi var på restaurant, skældte jeg min fire-årige søn ud, fordi han talte med mad i munden.

"Mump umm kmpfhm," lød det fra ham.

"Man kan ikke forstå et ord af, hvad du siger," sagde jeg vredt.

"Han siger, at han gerne vil have noget ketchup," sagde min mand roligt.

En dame ved nabobordet lænede sin hen imod os og spurgte interesseret: "Hvordan i alverden kan De forstå, hvad han siger?"

Min mand svarede tørt: "Jeg er tandlæge!"

Mandens bedste ven

Da jeg mødte min tilkommende mand, havde jeg netop anskaffet mig en hundehvalp. Skønt den var både charmerende og hengiven, havde Frank nu alligevel svært ved at finde en grimasse, der kunne passe. Jeg selv ventede utålmodigt på, at min firbenede ven skulle vinde hans hjerte.

Men dagen oprandt omsider under vores bryllupsrejse. Jeg



hørte min mand sige til en anden nygift mand: "Jeg troede aldrig, at jeg skulle komme til at elske en hund, før jeg traf min kone!"

Udfordringen holder mig orienteret

En nær ven sørgede for, at jeg fik Udfordringen gratis på prøve i nogen tid, og jeg har haft abonnement på Udfordringen lige siden!

Udfordringen holder mig orienteret og opdateret i det kirkelige landskab, men mere end det. Som nu her i forbindelse med folketingsvalget, hvor Udfordringen gav et godt overblik over de kirkelige kandidater og muligheder, samt god orientering om KD og efterfølgende om valgets resultat for de kristne kandidater.

Udfordringen indeholder også mange andre rigtig gode skriverier og mere, end der plads til at skrive om her. Jeg kan anbefale dig at få tegnet abonnement og selv opleve Udfordringen!

Bjarne Jensen, Vojens, stærkstrømsingeniør SRP, aktiv i Frikirken i Multihuset, Haderslev



BAGSMÆKKEN

Jeg vil ikke dele!

Jeg voksede op i Tåstrup, på en lukket villavej med bare ti huse. Vores have var på 1000 m2, og i min barndomserindring var det en parkstørrelse, selvom urskov måske er en betegnelse, der dækker lidt bedre.

Den lille forhave var sirligt passet, men bag huset (der hvor folk ikke kigger ind) var der et virvar af alle former for bærbuske og grøntsager, gamle frugttræer, meget hemmelige huler og i øvrigt en gammel bil, som vi legede i, mens min far langsomt fjernede delene, efterhånden som han manglede reservedele.

Jeg elskede vores have og tilbragte utallige timer derude sammen med naboernes børn i blandede aldre.

Det var sjældent, min far blev sur over noget som helst, men en dag overhørte jeg en samtale mellem mine forældre, og jeg lyttede intenst, for min far lød oprigtigt irriteret. Det drejede sig om drenge på æblerov, de kravlede åbenbart over plankeværket og snuppede æbler i lange baner.

Jeg er en handlingens kvinde, og det var jeg vist allerede dengang, så jeg samlede et team af legekammerater og sammen gravede vi et dybt hul. Tror, vi gravede i timer, og jeg husker hullet som virkelig dybt, vel vidende at en pige på ti år muligvis ikke har styr på at vurdere helt efter virkelighedens målestoksforhold. Vi lagde grene hen over hullet og dryssede til sidst blade over det, så fælden var fuldendt. Stolt fortalte jeg min far om fælden, da vi om aftenen sad ved middagsbordet. Alt var planlagt, så når de tarvelige æbletyve hoppede ned fra plankeværket, ville de ryge lige i hullet. Jeg kan huske stoltheden, da min far straks rejste sig for at se på værket. Jeg kan også huske skuffelsen, da min far overhovedet ikke blev begejstret.

Mens vi sammen fyldte jorden tilbage i hullet, forklarede han mig, at han hellere end gerne ville dele sine æblerigdomme med drengene fra rækkehusene med de små haver. Han var lidt irriteret, fordi de ødelagde hans raftehegn, og bekymret for, at de skulle komme til skade, når de kastede sig over hegnet i vild flugt.

Dagen efter satte min far en låge i plankeværket, den låge var aldrig låst, og i starten lod han den stå på klem som en åben invitation til enhver, der havde lyst til at snuppe et æble.

Hver gang jeg tænker på, hvordan vi behandler mennesker, der mangler et æble, et tæppe, eller et land at være i, tænker jeg på min fars åbne låge i plankeværket.



Af Vibeke Binderup
Forfatter og inklusionspædagog

Hvis du skaffer en ny læser, er du med til at sikre, at Udfordringen fortsat kan udkomme. Som tak får du et gavekort på 200 kr. til Udfordringen bog- og video-webshop Hosianna.dk



JA tak, jeg bestiller ___ **½ år for 348 kr.** **eller** ___ **et helt år for 598 kr.**

___ til Færøerne, Grønland, Europa og øvrige udland 1 år 998 kr.

___ **Studie-abonnement** 1 år 398 kr. eller ___ ½ år 248 kr.

Den nye abonnent er:

Navn: _____

Adresse: _____

Postnr._____ By:_____

Tlf.: _____ E-mail: _____

Obs! Abonnenten er skaffet af undertegnede, der som tak modtager et gavekort på 200 kr. til Hosianna.dk:

Navn: _____

Adresse: _____

Postnr._____ By:_____

Tlf.: _____ E-mail: _____

Jeg betaler også for abonnentet ___

Den nye abonnent betaler selv for sin avis ___

Tak for din hjælp!

POST
Sendes ufrankeret
Modtageren betaler portoen

Udfordringen
+++ 24849 +++
7993 Sydjylland-Fyn USF B

(27-30/2019)

Næste nummer udkommer pga. ferie først den 28. juli

ROMAN om en åndelige virkelighed:

Den usynlige kriger

I denne roman får vi et afslørende blik ind bag forhænget og ser, hvordan engle og dæmoner kæmper på liv og død blandt en gruppe danske lærere.

Hovedpersonen Simon er ikke noget særligt og kan ikke noget særligt... Eller... Det troede han da selv, indtil kampen mellem lyset og mørket brød ud i lys lue, og en engel prikkede ham på skulderen.



198,-

Af Vibeke Binderup. Paperback. 264 sider.

HOSIANNA.DK - TLF.: 7456 2202