... den kristne ugeavis

Udfordringen Søndag

Uge 31 • 2019 • Årgang 47 Søndag den 28. Juli



Reportager fra Sommercamps

Både børn, unge og voksne havde skønne oplevelser på dette års mange kristne sommercamps med tusindvis af deltagere.
Læs reportager inde i avisen på side 4, 5, 6, 7, 9, 12, 13, 17, 22 og Bagsiden.



Obs! Avisen har holdt ferie i uge 28, 29 og 30.

Hvis du ikke får avisen, bedes du STRAKS give besked, da problemet så bliver opdaget og taget hånd om.

Skriv det på hjemmesiden **udfordringen.dk** - hvor der findes et link "**Udeblev avisen?**" Så får Bladkompagniet straks besked - og du får avisen senest onsdag.

Du er også velkommen til at ringe til Udfordringen.





Ny generalsekretær i Danmission



Danmissions nye generalsekretær, Kristian Sloth Petersen, vil arbejde for en mere retfærdig verden. Foto: Carsten Villadsen/ Danmission

Danmission har ansat den 48-årige cand.scient.pol. Kristian Sloth Petersen, Bagsværd, som ny generalsekretær.

Den nye generalsekretær har et solidt kendskab til udviklingsarbejde både i Afrika og Asien. Han har selv boet i Afrika allerede som barn, og har som voksen haft ansættelser med internationalt fokus blandt andet i Mellemfolkeligt Samvirke (herunder udstationering som udviklingsarbejder i Kenya og landedirektør i Tanzania og Mozambique) samt i FNs Udviklingsprogram UNDP.

Kristian Sloth Petersen har også været formand for Dansk Ungdoms Fællesråd (DUF), siddet i Folkekirkens Nødhjælps bestyrelse, og været bestyrelsesmedlem i Dansk Missionsråds Udviklingsafdeling (DMR-U).

"Som 6-årig flyttede jeg til Afrika med mine forældre. Jeg tror min retfærdighedssans blev skærpet allerede der, og jeg har brugt mit voksenliv på at udmønte det i konkret arbejde for en mere retfærdig og fredelig verden," siger Kristian Sloth Petersen.

Han forklarer, at det for ham er altafgørende, at de midler, man som organisation får betroet fra private givere og store donorer, gør mest mulig gavn. Det vigtige er at skabe bedre levevilkår for fattige mennesker, og hvordan man får en organisation til at forvalte den opgave bedst muligt, forklarer Kristian Sloth Petersen.

Den nye generalsekretær er aktiv i sin lokale folkekirke, Stengård Kirke. Han er også at finde på det lokale veteran-fodboldhold. Fodbold fascinerer ham, bl.a. fordi man skal have øje for både strategi, taktik, fysik, fællesskabet og den fælles præstation, forklarer han.

Kristian Sloth Petersen bor i Bagsværd sammen med sin hustru og parrets to teenagebørn.

Bodil

Markant missionspræst skal være præst i Aarhus Bykirke

Efter kun halvandet år i embedet forlader sognepræst Henrik Højlund sit embede i Kingos Kirke på Nørrebro i København for at blive valgmenighedspræst i Aarhus fra 1. august.



Henrik Højlund forlod i januar 2018 sit embede i et jysk landsogn for at blive præst på stenbroen, men omplantningen er ikke lykkedes efter forventning. Nu er Henrik Højlund og hustruen, Margrethe, på vej til Aarhus, hvor Henrik fra august skal være præst i den "unge" Aarhus Bykirke.

I Bykirken afløser Henrik Højlund Indre Missions formand, Hans-Ole Bækgaard, som stoppede den 1. februar for at øge sin indsats i hovedbestyrelsen.

Bodil

Læs også avisen på Udfordringen.dk

Brugernavn: udf-net Kodeord i juli: frimodighed
Kodeordet for juli gælder til mandag den 5/8 kl. 9.

Udfordringen

Udfordringen er en **selvejende** fælleskirkelig ugeavis med stof fra både **frikirker og folkekirken.** Avisen finansieres af abonnement og annoncer og er **uafhængig** af såvel kirker som organisationer. - 2019: Årgang 47. ISSN 0902-5693

Bestyrelse: Pastor emeritus, cand.jur. Stig Christensen (fmd.), generalsekr. Karsten Bach, chefkonsulent Flemming Nielsen, journalist Kristian Pahus, bofællesskabsleder Claus Mester.

Redaktion@udfordringen.dk
Henri Nissen (ansv.hav.) Lisbeth Thomsen, Bodil Lanting, Steen Jensen, Britta Sand, Krista Revsbech.
Brevkasseredaktører: Orla Lindskov Christensen og Jørn & Karin Braüner
Ung@udfordringen.dk:
Henrik Engedal
Annoncer@udfordringen.dk:
Jan Grundvad og Lisbeth Thomsen
Bogholderi@udfordringen.dk
Henriette Pallesen
Abonnement@udfordringen.dk
Kis Iversen og Troels Hertzum
Revision: rgd revision, Århus
Hjemmesider: www.udfordringen.dk
www.hosianna.dk (bøger, film)
Tryk: Jysk Fynske Medier.

Telefon: 74 56 22 02 Fax: 74563219
Telefonerne er normalt åbne fra kl. 10-15. Adresse: Jernbanegade 1, 6070 Christiansfeld
Netbank:
annoncer: 7040 0001 830 438
abonnement: 7040 0001 830 420
PBS/BetalingsService nr.: 02229838
debitorgruppe 00001 - Abonnementsnr. på adressemærkaten er abonnentens PBS-nr.

Gaver med skattefradrag:
Giv via Missionsfondens projekter '**5127 Udfordringen**' og '**5984** Udf.s **Radio**-mission i Afrika' og '**6125 Café Missionen**' på konto nr. 9570 - 0006 139450.

Ugens profil:

Sangfuglen Signe er fløjet hjem til himlen

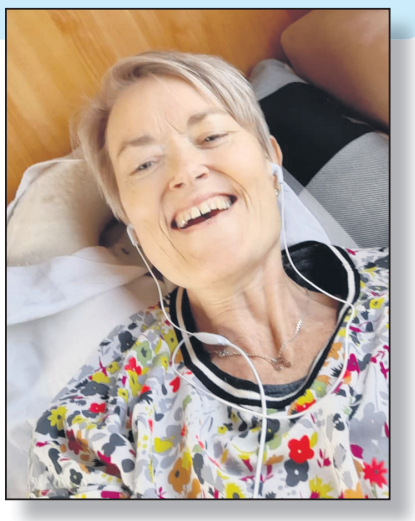

Den kendte kristne sangerinde døde i sommerferien.

Af Henri Nissen

Mandag den 1. juli døde sangerinden, musikeren og sangskriveren Signe Walsøe, kun 54 år, efter kort tids kræftsygdom.

Sygdommen blev konstateret i januar, hvor hun fik at vide, at der ikke var noget at gøre. Man kunne kun tilbyde såkaldt "livsforlængende kemobehandling" og Signe foretrak så at leve livet naturligt den sidste tid. Det blev til mindre end et halvt år. Men præget af troens glæde og forventning om det evige liv.

- Det var Signe, der opmuntrede alle os andre, fortæller veninden Dorte Hartig, kordegn i Karlslunde Strandkirke. - Hun havde en utrolig kampgejst, en stærk tro og et godt humør.



I juli 2013 måtte Signe Walsøe tage en pause, fordi hun i en periode ikke kunne synge. Det skrev Udfordringen om i artiklen "Gospelmor tog en pause".

500 til begravelse

Signe plejede til Skt. Hans at synge for de indlagte på Hospicegården i Dianalund. Men i år til Midsommeraften var det hende selv, der var indlagt. Hun blev kørt ud til bålet. Og mens hun lå der med sine store solbriller, var det nu de andre, der sang for hende. Da de var berørte af situationen og ikke rigtigt kunne holde takten, svingede Signe selv med armen som en taktstok, fortælles det.

Hun blev begravet den 6. juli fra Antvorskov Kirke ved Slagelse, hvor 500 mødte op til en smuk og musikalsk afslutning.

- For Signe var det ikke trist, og hun ønskede, at begravelsen skulle være en glad fortælling af evangeliet om Jesus. Evangelium betyder jo netop: "Glædeligt budskab", altså til en glæde for os alle, skriver hendes mand Kim på familiens vegne.

Sang, før hun talte

Hun sang før hun talte – husker forældrene fra Fyn, hvor hun er vokset op. Faderen var leder af Kratholmskolen.

I syv år opholdt hun sig som udlandsdansker i Sverige og England, hvor hun bl.a. gik på Fakkelbærernes bibelskole og opdagede, at hun havde en stemme ud over det sædvanlige.

I 1990 blev hun opdaget af journalist og radiovært Georg Julin. Hun debuterede i 1992 med LP/cd'en "Signe Walsøe" produceret af bassisten Mads Vinding.

Kun to år efter kom Signes anden cd, "Inderst Inde".

I mange år var Signe aktiv sanger i gospelkoret Unity, som Georg Julin startede. Koret har bl.a. optrådt i Forum, på Plænen i Tivoli med Cliff Richard, Glassalen i Tivoli, Falkonér Teatret samt adskillige gange i tv.

Signe optrådte også som solist på andres udgivelser, fx "Dejlig er haven" med tekster af Johannes Møllehave.

I både 1995 og 1996 indspillede hun julebånd for ugebladet "Ude og Hjemme", og hun var med på gospel-udgivelsen "Voice Celebration" i julen 2000 med frontfigurerne Tom McEwan og Bob Bailey, USA, samt Georg Julin.

Hun har optrådt i radio og tv, bl.a. flere gange i "Morgennisserne" samt i "Go'morgen Danmark".

Jul med Signe

De fleste læsere kender måske bedst "Jul med Signe", som hun udgav i 1998. Men hun havde mange andre jern i ilden.

I 1999 startede hun fx et børnegospelkor i Slagelse sammen med veninden Hanne Blom Dieu. Koret hed HIMMELSUS børnegospel, og for det blev hun belønnet af Slagelse by i 2008 som "Gospelmor" med en hæderspris.

Hun havde 160 børn - mindst

– Jeg elsker at arbejde med børn, fortalte Signe Walsø, som ikke selv fik nogen. Til gengæld havde hun 160 låne-børn, som hun underviste i sang og musik på bl.a. byens to friskoler.

Signe har været primus motor for flere store musik-projekter i SFO'en i Slagelse.

I maj 1998 udgav SFO'en cd'en "Blæksprutten cykler derudá", hvor Signe indstuderede sangene med 111 små solister…!

I 2002 sagde hun dog sit job op i SFO'en. For der var rigeligt at rive i med gospelkoret Wawe of Gospel og gospelworkshops og optræden til festlige lejligheder og som taffelpianist ved bryllupper eller med sang som team-building i virksomheder.

I november 2004 udgav ProRex hendes fjerde album "Midt i tiden".

Men en morgen vågnede Signe op og havde mistet meget af sin stemme. Efter en tiltrængt pause på 6 måneder kom den dog helt igen. Herefter prioriterede hun sit liv anderledes. Hun begyndte igen at synge for mindre grupper med sin guitar. Og hun udtrykte i et interview med Udfordringen, hvordan hun nu fik tid til Gud og var taknemlig for at blive mindet om det sang-kald, hun fik som 15-årig.

Det var igennem ordene fra Salme 47: 7-8: "Syng, ja syng for Gud, syng, ja syng for vor Konge; thi han er al jordens Konge, syng en sang for Gud!".

Da Udfordringens i 2013 fejrede sit 40-års jubilæum, ledte Signe Walsøe den store forsamling i et nostalgisk potpourri af lovsange med nogle af de bedste af hendes egne sange fra hendes og Udfordringens 40 år.

Hun var også med som sangskriver og sanger i de musicals, som prædikanten Johny Noer skrev, og som bl.a. blev opført 20 gange i Israels ørken.

Ved begravelsen i Slagelse havde den over 80-årige Johny Noer forfattet en sang over melodien "I Danmark er jeg født".

En sangfugl er fløjet bort

1. En sangfugl fløjet bort til himlens sale
- dens vingeslag var langt fra støvets år;
dens klare sang var altid Jesu tale.
ustandselig den til hvert hjerte når.
Vi hører Signes sang
som herlighedens toner
der stiger fra vor jord
til vor forsoner.
En sangfugl fløjet hjem,
Signe, vi ses igen!

2. En sangfugl fløjet bort - selv himlen skælver!
Et gyldent skrin af digte eflerladt
som en kuppel af lovsang, der sig hvælver
over dødsskyggens fortvivlede nat.
Vi hører Signes sang;
Kristi ord fylder rummet;
selv høje engles kor
er som forstummet...
En sangfugl fløjet hjem,
Signe, vi ses igen!

3. En sangfugl fløjet væk, den kendte tiden.
Dens tekster skar igennem marv og ben
- er aldrig hørt hverken før eller siden,
sangenes ordlyd, de står mejslet i sten.
Vi hører Signes sang
helt ned til mørkets krypter;
den lindrer sjælens nød
med ordets dybder.
En sangfugl fløjet hjem!
Signe, vi ses igen!

"Jeg har grædt hver dag i to år"

fortæller Helle Skaarup, som er forstander på Løgumkloster Refugium. I marts måned 2017 døde hendes mand Peter Bastian.

– Sorgen er stor, men jo større sorgen er, jo større er taknemmeligheden over at have mødt Peter, siger Helle.



Foto: Michael Drost-Hansen / Ritzau Scanpix



Af Henriette Bjarne Hansen

Bag Helle Skaarups briller gemmer der sig et par grønne øjne fyldt med livsvisdom. Men i øjnene, som er sjælens spejl, ser man også en sorg, der stammer fra den dag, hun i marts måned 2017 mistede sin mand Peter Bastian.

- Jeg har grædt hver dag i to år, fortæller Helle - og sorgen er stadig stor, men jo større sorgen er, jo større er min taknemmelighed over at have mødt Peter, talt med ham, diskuteret med ham og været gift med ham." Hvor har han dog beriget mit liv - han var mit livs store kærlighed."

Mødet

Helle og Peter møder hinanden, da Helle Skaarup i 2009 er direktør for herregården og kulturcenteret Nørre Vosborg i Vestjylland. Hun har planlagt en foredragsrække om sansernes betydning og er nu kommet til høresansen. En veninde fortæller Helle om Peter Bastian - hvor genial han er, og ud fra hans bog "Ind i Musikken" er han uden tvivl den helt rigtige til at komme og fortælle om høresansen.

- Peter havde ikke brændt sig fast i min bevidsthed, og jeg havde intet billede af, hvem han var, men jeg kontakter ham, og vi aftaler, at han skal komme og holde et foredrag og en meditations workshop, fortæller Helle.

Mødet mellem Helle og Peter bliver skelsættende, ja, man kan faktisk godt sige, at det virker skæbnebestemt. Det ender i hvert fald med, at de to bliver kærester, og i 2014 gifter de sig. De begynder at lægge planer for fremtiden og føler, at der ikke er den ting, de ikke kan gøre - når bare de er sammen.

SERIE OM SORG

Udfordringen bringer tre artikler om sorg af journalist Henriette B. Hansen:
Uge 27-30: Henriette B. Hansen fortæller om afskeden med sin mor
Uge 31: Helle Skaarup om tabet af sin mand Peter Bastian
Uge 32: Lotte Blicher Mørk, præst på rigshospitalet om en hverdag med sorg, og død.

Kun 14 dage tilbage at leve i

Et halvt år efter at de er blevet gift, får de en ubehagelig opringning fra lægevagten. Peter havde først på dagen været hos sin læge for at få taget sit kolesterol-tal. Blodprøverne viser, at der er noget rivende galt, så Peter og Helle bliver næste dag, lørdag formiddag, indkaldt til et møde på Holstebro Sygehus - hvor Peter skulle have taget nye blodprøver.

Det viser sig at Peter har akut leukæmi, og under samtalen i den følgende uge på Århus hospital fortæller lægen, at Peter kun har 14 dage tilbage at leve i.

- Da jeg hører diagnosen, husker jeg tydeligt følelsen af, at jorden åbnede sig under mig. Det var så forfærdeligt - og så den kolde og kyniske måde, det blev sagt på, fortæller Helle Skaarup.

Læge tror på, at Peter kan blive helbredt

Til et andet møde, der finder sted på Århus Sygehus, får Peter og Helle besked om, at der er tre muligheder: Ved ingen behandling kan Peter leve i 14 dage, en anden mulighed er at give ham nogle indsprøjtninger, og så ville han sandsynligvis kunne leve i tre måneder - måske et halvt år og så er der den sidste mulighed: en hård kemokur, hvor der er en risiko for at dø af behandlingen, men også en chance for at blive helbredt.

- Vi bliver sendt ud af døren med besked om, at vi kan gå hjem og tænke over, hvilken model vi ønsker at vælge, fortæller Helle. Peter og jeg bliver enige om at få en second opinion og tager derfor kort tid efter kontakt til Rigshospitalet. Her møder vi en læge, der er klar til at kæmpe for livet sammen med os og tror på, at Peter kan blive helbredt – baseret på sit lægelige skøn med afsæt i facts om Peters almene tilstand såsom hjerte - og lungefunktion.

Guds vilje ske

- Jeg troede fuldt og fast på, at Peter ville blive rask, men efter den første hårde kemokur var der stadig kræftceller tilbage. Han bliver så tilbudt en knoglemarvstransplantation, hvor Peters søster Karin donerer stamceller til ham. Igen håber vi på, at Peter vil blive rask. Men i efteråret 2016 fik vi en besked om, at der var noget, der tydede på, at det ikke var tilfældet, fortæller Helle Skaarup. Vi nåede til den 6. februar 2017, hvor Peter fik det rigtig dårligt og blev indlagt på hospitalet. - Tanken om, at Peter kunne dø, var ubærlig, så på trods af de faktiske omstændigheder, kæmpede vi med næb og klør for livet. Peter fik det dårligere og dårligere, og på et tidspunkt vidste jeg knap nok, hvad der var op og ned, hvad der var rigtigt og forkert. Jeg kunne ikke bære tanken om, at Peter skulle dø, og jeg kunne heller ikke bære tanken om, at han skulle blive ved med at leve, når han havde det så skidt. Der hjalp det mig utroligt meget, at jeg havde ordene "Guds vilje ske" – og kunne lægge ansvaret fra mig.

Peter Bastian dør den 27. marts 2017.

Skab en mening

- Livet er meningsløst og uretfærdigt, men vi kan skabe en mening i det **nu** vi er i. Da Peter var død, tænkte jeg ved mig selv: Hvad gør jeg nu - hvordan kan jeg skabe en mening i det, at han ikke er her mere? fortæller Helle Skaarup.

Og hvordan gjorde du så det? Fandt du en mening med det svære, du stod i?

- Ja, jeg føler at Peter gav mig en stafet, som jeg nu skal give videre. Alle de gaver han har givet mig, al den kærlighed og viden han har beriget mig og andre mennesker med gennem sine bøger og sin musik, hans menneskesyn, hans tilgang til livet, hans tro - det er nu min opgave at give det videre og lade det fortsat leve mellem os.

Er det derfor, du rejser rundt i landet og holder foredrag om Peters liv?

- En god bekendt fortalte mig, at et menneske dør to gange. Den ene er den fysiske død, og den anden er, når vi ikke længere taler om vedkommende.

- Gennem mine foredrag er han her stadig, og alt det han gav, lever iblandt os. Hans aftryk på verden føles så nærværende.

Endelig elsket betingelsesløst

Når man læser Peter Bastians bøger, finder man ud af, at han var et søgende menneske. Hvad var det præcis, han søgte?

- Kærlighed. Hele sit liv havde han stræbt efter at blive elsket, som den han var. I mødet med den kristne tro får han et helt nyt syn på kærlighed, som Jesus – den menneskelige Guddom – viser os. For første gang i sit liv oplever han sig elsket - ikke fordi han er flink, flittig, dygtig eller from, men elsket for den, han er.

- Det var forunderligt at opleve, hvordan Peter til sidst dybt i sit hjerte og i sin sjæl mærker, at han er elsket betingelsesløst af Jesus - og af mig.



Aarhus
Studievenlige lejligheder
Lyse og rummelige lejligheder - 2, 3 eller 4 værelses - i grønne omgivelser til en fornuftig pris. Velegnet både til par og som delelejlighed - i cykelafstand fra Aarhus C og de fleste uddannelsesinstitutioner.

Tjek ind på vores hjemmeside og få indtryk af lejlighederne og dem der bor i dem.

Hejredalsparken.dk
Lejligheder i Aarhus

UGENS KLUMME

Løgn forklædt som underholdning

Dette års vikingespil ved den smukke Jels Sø var god underholdning. Men budskabet gjorde mig trist og vred. Følte jeg mig bare krænket, fordi kristne blev fremstillet som onde? Nej, for det handler om langt mere end bare harmløs underholdning og lidt historieforvanskning.

Forestillingen "Ringguldet" handlede om Gorm den Gamles kamp for at samle Danmark. Det var en flot familieforestilling med kampscener og farverige kostumer på friluftsscenen ved Jels Sø. Men desværre med et forvrænget billede af både vikingernes historie og af kristendommen.

I "Ringguldet" er Gorm den Gamle ankommet fra England til Jylland, hvor han skal overbevise stormændene om, at netop han er den rette til at samle Danernes rige. Han griber til våben, men bruger også diplomati og ringguld til at skaffe sig allierede. Han viser sig civiliseret og ædel overfor moderen til en slagen fjende. Da han gifter sig med den unge Thyra, kommer der fart i karrieren – og Gorm krones som konge af Jylland.

Kongen tager sig af de indenrigspolitiske udfordringer, mens dronningen prøver at sikre Dannevirke. Det er da også en mulig tolkning af teksten på Den lille Jellingsten.

Men hvad er det for et indtryk, vikingespillet efterlader? Igennem forestillingen nævner de danske vikinger flere gange "de onde kristne" eller "de skrækkelige kristne". Vikingerne er klædt i smukke dragter med varme farver. De optræder modigt og diplomatisk, viser respekt overfor alle og lever i et samfund med ligestilling, mangfoldighed og pragmatiske løsninger.

Vikingerne fremstilles kliche-agtigt som "ædle vilde". Derimod er fjenden sydfra, "de onde kristne", klædt i sorte dragter. Hvis man ser bort fra deres store, håndholdte kors, ligner de kristne til forveksling krigere fra Islamisk Stat. De sortklædte viser ingen skånsel overfor den gravide dronning Thyra eller de andre svage forsvarere af Danmarks grænser. De kristne er uciviliserede, religiøse ekstremister. Ligesom hos vor tids islamister går religionen hånd i hånd med ønsket om at erobre nyt land.

Danskernes lykkelige, frie liv er truet af undertrykkelse og udslettelse sydfra. Terroristerne er "de onde kristne" - ofrene er de ædle vikinger!

Men virkeligheden var og er jo helt anderledes. Det er historieforvrængning i forhold til vikingerne. Det er også en rystende historieforvrængning og en hån mod de kristne, som nu i vor egen tid er ofre for terrorgrupper som Islamisk Stat og totalitære regimer.

Det kommer ikke så ofte frem i danske medier. Men statistikkerne taler deres tydelige sprog: Verden over er kristne den mest forfulgte gruppe. Skal vi nu omskrive danmarkshistorien og skabe falske fjendebilleder med kristne i rollen som terrorister?

Nej og atter nej! Vi må sige fra i respekt og kærlighed til vore medkristne verden over, som lider alene på grund af deres tro. Vi må også sige fra, når den kristne tro forvrænges, som det angiveligt sker i flere skolebøger.

I Kina og Nordkorea opfordres børn til at angive forældre og venner, som udtrykker sympati for kristendommen. De troende forfølges uden skånsel. Jo, propaganda er en farlig ting.

Selv en underholdende familieforestilling på en smuk sommeraften kan påvirke både børn og voksne. Til skade for både dem selv og andre.

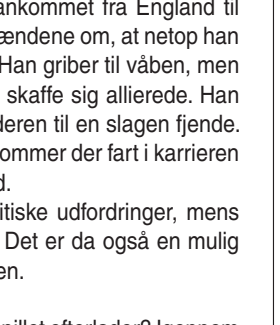

Af Bodil Lanting

SYNG DE KENDTE BORDVERS
Kraftig papbog med skønne illustrationer og alle de kendte danske bordvers. Til glæde og gavn for hele familien!


TAK FOR MAD
- BORDVERS FOR BØRN
A4 BOG - 28 SIDER
NU KUN KR. 98,-
Hosianna.dk

Bikere på bibel-camping

Søndag den 14. juli fik Bibelcamping Haderslev Næs besøg af den kristne motorcykelklub Ransomed Bikers.

Ved gudstjenesten fortalte et af klubbens medlemmer om, hvordan de kristne prøver at vidne for andre i motorcykelmiljøet.

De uddeler fx Bikerbiblen, som er et Ny Testamente suppleret med vidnesbyrd.



Motorcyklisterne fra Ransomed Bikers (løskøbte bikere) har parkeret deres tohjulede køretøjer. I baggrunden ses mødesals-bygningen.

50 år med bibelcamping

Luthersk Mission kan i øvrigt fejre 50 års-jubilæum for bibelcamping i Sønderjylland, hvor det hele begyndte i 1969 med camping omkring lejren Solbakken.

Nu holdes bibelcampingen på Haderslev Næs. Her har lokale LM'ere nu også opført en stor mødesal til afløsning for det store telt. Her er også opført et cafeteria m.m. Og stedet benyttes udenfor campingperioden også af en skovbørnehave fra Haderslev.

Det var ikke mindst foderstofhandler Niels Arne Skov, Brændstrup, der var primus motor for den første bibelcamping herhjemme. Senere fulgte mange andre bibelcampinger rundt om i landet og i forskellige kirkelige sammenhænge.

Niels Arne Skov stiftede i1992 også Dansk Balkan Mission, som han var arbejdende formand for frem til 2018. Missionen arbejder i Rumænien med både nødhjælp og forkyndelse.

Henri.

Ny udenrigsminister:

'Det er sindssygt vigtigt at fokusere på forfulgte kristne'

Den nye regeringsaftale nævner ikke forfulgte kristne med et ord. Derfor har Dansk Europamission forsøgt at sætte de forfulgte kristne på den politiske dagsordenen blandt andet gennem et debatindlæg i avisen Information.

I debatindlægget, som blev bragt i Information den 8. juli, opfordrede Dansk Europamissions generalsekretær, Samuel Nymann Eriksen, til en styrkelse af regeringens indsats for de forfulgte kristne, med Irak som eksempel.

Hjælp til Irak

Da Saddam Hussein blev afsat som præsident i Irak i 2003, var der anslået 1,5 millioner kristne i landet. I 2008 var tallet faldet til 600.000. I dag er kun omkring 250.000 tilbage i landet.

Regeringen bør øge den målrettede udviklingsbistand til forfulgte kristne i Irak, mener Samuel Nymann Eriksen.

"Regeringen bør undersøge destabiliseringen af Irak, så der fremadrettet tages størst muligt hensyn til udsatte minoriteter ved fremtidige internationale militære operationer.

Desuden bør regeringen også øge den øremærkede indsats for forfulgte kristne og andre udsatte mindretal," slutter debatindlægget i Information.



Samuel Nymann Eriksen fra Dansk Europamission opfordrer den nye regering til at fortsætte indsatsen for verdens forfulgte kristne.



"Det er super vigtigt, sindssygt vigtigt at have fokus på forfølgelse af religiøse mindretal og kristne i særdeleshed," udtalte udenrigsminister Jeppe Kofod (S) til Kristeligt Dagblad.

Sindssygt vigtigt fokus

Den nye regering nævner ikke forfulgte kristne i sit regeringsgrundlag, sådan som den tidligere borgerlige regering gjorde det. Alligevel lover den nye regering at have fokus på forfulgte kristne, skriver Samuel Nymann Eriksen. Han citerer den nye udenrigsminister, Jeppe Kofod, som den 2. juli - kort efter sin tiltræden - udtalte til Kristeligt Dagblad:

"Det er super vigtigt, sindssygt vigtigt at have fokus på forfølgelse af religiøse mindretal og kristne i særdeleshed, som i mange lande er forfulgte."

Han tilføjede, at han selv har oplevet, at kristne, jøder og muslimer har levet sammen i fredelige lokalsamfund i Mellemøsten. Men de steder bliver færre og færre, indrømmer ministeren.

Alligevel vil Jeppe Kofod dog ikke love, at tænketanken under Udenrigsministeriet, der arbejder for trosfrihed, får lov til at fortsætte, skriver Dansk Europamission.

Ny tid i Tyrkiet?

Fonden Dansk Europamission sætter fokus på de forfulgte kristnes vilkår. Men samtidig har man øje for, at Gud kan vende forfølgelse til noget godt og drage mennesker til sig i de lande, hvor forfølgelsen finder sted.

Der sker nemlig også en lovende udvikling i Tyrkiet, hvor en kristen radiostation er på vej.

Samuel Nymann Eriksen skriver i en nyhedsmeddelse, som her citeres med tilladelse:

"Mange tyrkere er åndeligt søgende i denne tid. Den åndelige søgen mærkes i høj grad blandt unge. I Samsun, som er et af de områder med færrest kristne i Tyrkiet, kom en professor i islam efter påske på besøg i en kirke med sine studerende, som kunne stille spørgsmål til præsten.

Efter mange spørgsmål spurgte en studerende, om præsten ville holde en prædiken. Professoren skred ikke ind, og præsten kunne holde sin påskeprædiken, hvor han fortalte om det helt centrale i den kristne tro, Jesu død og opstandelse."

Det ville ikke være sket i Samsun før i tiden, men det sker i disse år, konkluderer han.

Dansk Europamission samarbejder med den tyrkiske Radio Shema, som netop fået tilbudt en yderligere frekvens på det populære FM-bånd. Herfra kan den helt lovligt sende kristne udsendelser.

Det er med til at nedbryde folks fordomme om kristendommen, skriver Samuel Nymann Eriksen, som henviser til vidnesbyrd fra glade lyttere på Dansk Europamissions hjemmeside.

Bodil



Nyt Liv - Forbund for evangelisation i Danmark samlede i uge 29 3-400 danskere, svenskere og nordmænd i alle aldre til bibel-lejr på Djurslands Efterskole. Foto: Ditte Olsen

Skandinavere mødtes på Nyt Livs bibel-lejr

Af Ditte Olsen



På Jyllands næse ligger Djurslands Efterskole, som i uge 29 var rammen om Nyt Livs bibellejr.

Børnefamilier, enlige unge og ældre ægtepar fra Danmark, Sverige og Norge har boet på skolens værelser eller i campingvogne og telte på skolens område for at kombinere ferien med at høre om Jesus.

Minimalistisk program

Programmet er minimalistisk: Bedemøde for voksne og undervisning for børn og unge om formiddagen og forkyndende møde for alle om aftenen. Kun hver anden dag er der foredrag om eftermiddagen, så der er god tid til at tage på udflugt.

En svensk kvinde fortæller, at det netop er dette koncept, der tiltrækker hendes familie. De har ikke fundet noget tilsvarende i Sverige, som samtidig også tilbyder den Jesusfokuserede forkyndelse, som hun synes, hun finder her.

"Mange i vores familie og lokalsamfund har været elever på Luthersk Missions Højskole. Det er den samme forkyndelse, vi får på Nyt Livs bibellejr, og derfor kommer vi igen år efter år," siger hun.

Fuldt booket til 2020

Af de omkring 300 deltagere, er også mange danske gengangere. Nyt Liv er helt holdt op med at annoncere de senere år, for værelser til næste års lejr er stort set booket, når tilmeldingen åbner midt på ugen.

Martin Thise Holm, som har været formand for Nyt Liv siden 2016, fortæller, at da han og familien var på bibellejr første gang i 2007, var de i alt 40 deltagere. Siden er antallet øget år for år, men nu ligger det nogenlunde stabilt.

"Men 3-400 er også, hvad vi har kapacitet til. Heldigvis for os fik efterskolen i 2014 bygget en ny mødesal, og vi har løbende indraget flere plateauer på marken til camping, så rammerne kan ikke udvides meget mere nu," siger han.

Minimal sang og musik

Aftenmødernes forkyndelse er bibellejrens omdrejningspunkt. Indslag, sang og musik bliver derfor også afviklet minimalistisk. Fællessangen akkompagneres af klaver og et par trompeter. Nogle aftner synger børnene eller en mindre gruppe af deltagerne et par salmer for forsamlingen inden prædikenen. Det store antal svenske deltagere satte deres aftryk, da teengruppen sang: En sang på dansk og en på svensk.

Fællessangen synges efter to fysiske sangbøger: Hjemlandstoner fra 1989 og sanghæftet: Lovsangstoner, som er uden årstal, men ifølge gengangerne må være fra engang i 70'erne. Nyt Liv har afviklet bibellejre lige siden bevægelsens start i 1974 og har sunget fra det samme hæfte lige siden.

"Vi prioriterer ikke at bruge resurserne på sang og musik, vi er bare glade for at kunne synge nogle fællessange sammen. Men vi har faktisk arbejdet på en ny sangbog de sidste fire år," afslører Martin Thise Holm.

Den nye sangbog vil rumme cirka 500 sange og salmer. Håbet er, at den bliver klar til bibellejr 2020.

Maximalt fællesskab

På Nyt Livs bibellejr er der mulighed for at tilkøbe fællesspisning, og der er god tid til måltiderne. Et ældre gengangerægtepar sætter sig konsekvent ved forskellige borde ved hvert måltid.

"Så har jeg jo mulighed for at lære nye at kende," siger konen.

"Vi har også i flere år fyldt bilen med fremmede unge og kørt på udflugt. Når de kommer her med toget og helt alene, kan det jo være svært at komme afsted på udflugt," mener hun.

Martin Thise Holm fortæller, at arrangørerne prioriterer at "connecte børn og unge," som han udtrykker det. Derfor er der børne-, junior- og teen-møder, bålaftner og terrænløb. Men det voksne fællesskab, tror han, kommer sig primært af bedemøderne. Hver formiddag deltager cirka 100 i en times fælles bøn.

"Ved bedemøderne kan man mærke, hvad hjerterne brænder for. Man får indblik i de andre kristnes nød. Det skaber samhørighed, også selvom man ikke kender hinanden på forhånd," mener han og tilføjer:

"Da vi selv kom her første gang, blev vi taget rigtig godt imod. Det smitter. Det tror jeg også, er en medvirkende årsag til, at folk hurtigt bliver en del af fællesskabet; gengangerne er opmærksomme på at give nye samme varme velkomst, som de selv har fået."



Mette Schwartz og Claus Andersen vil på Mission Afrikas årsmøde fortælle, hvad de lærte gennem 5 år i Mellemøsten som missionærer på SAT-7.

Mission Afrika holder årsmødefest

Der vil være repræsentantskabsmøde i forbindelse med årsmødet den 14. september 2019 på Diakonhøjskolen i Højbjerg. Temaet er "Vi bygger mennesker".

Årsmødefesten er for alle venner af Mission Afrika, venskabsorganisationer, netværk og andre nysgerrige, som gerne vil høre mere om Mission Afrikas aktiviteter i global og national mission.

På årsmødet får Mission Afrika besøg af **kirkepræsident Ndanga Toue** fra Centralafrika, der fortæller om den aktuelle, frygtelige krise i hans land.

Biskop Ambele Mwaipopo fra Sumbawanga i Tanzania, kommer til årsmødet med et helt gospelkor. Og de afgående missionærer på SAT-7 **Mette Schwartz og Claus Andersen** sætter fokus på, hvad de lærte af 5 år i Mellemøsten.

Sebastian Olesen fortæller om, hvordan man er ung evangelist blandt danske muslimer. Der vil være cykelsponsorløb, børneårsmødefest, noget for og af de unge samt Diakonhøjskolens lækre mad og kagebord, lover arrangørerne.

Det er gratis at deltage, men af hensyn til køkkenet er det vigtigt at tilmelde sig senest den 5. september til sekretariatet, oplyser generalsekretær Henrik Engelbrekt Refshauge.

Bodil

Kristent friplejehjem i Randers

Midt i august kan de første beboere flytte ind på Randers Friplejehjem. Huset er nu under opførelse, og der er "Åbent Byggeri" på Store Bjørn 2. den 3. august. Selve indvielsesfesten foregår dog først den 14. september.



- Der er stadig få ledige lejligheder, siger Birte Stræde Simonsen.

Bestyrelsen har ansat den 55-årige diakon og plejehjemsassistent Birte Stræde Simonsen fra Videbæk som leder. Birte Stræde Simonsen har tidligere arbejdet på Vorgod Ældrecenter og siden 1992 på det kristne plejehjem "Bakkely" i Videbæk, heraf de seneste 18 år som leder.

Til Udfordringen udtalte Birte Stræde Simonsen torsdag, at man stadig har ledige lejligheder. Men det kan hurtigt ændre sig, fordi flere har udtrykt interesse for en plads på hjemmet. For nogle handler det bare om, at de skal visiteres til en plejebolig, forklarer hun.

"Lige nu er plejehjemmet én stor byggeplads, men om kort tid rykker otte beboere ind. Det samme gør en flok høns og bjerggeder. Det skulle nødig blive for institutionsagtigt," udtalte formanden for bestyrelsen, Flemming Østergaard, før sommerferien til Randers Amtsavis.

Formanden siger videre om hjemmets kristne fundament:

"Her kan man deltage i morgen- og aftenandagt. Her vil vi tilbyde gudstjeneste et par gange om måneden. Men det er alt sammen tilbud, som man kan vælge til eller fra. Og man bliver ikke ekskluderet, hvis man vælger det fra, forsikrer formanden," ifølge amtsavisen.

Bodil

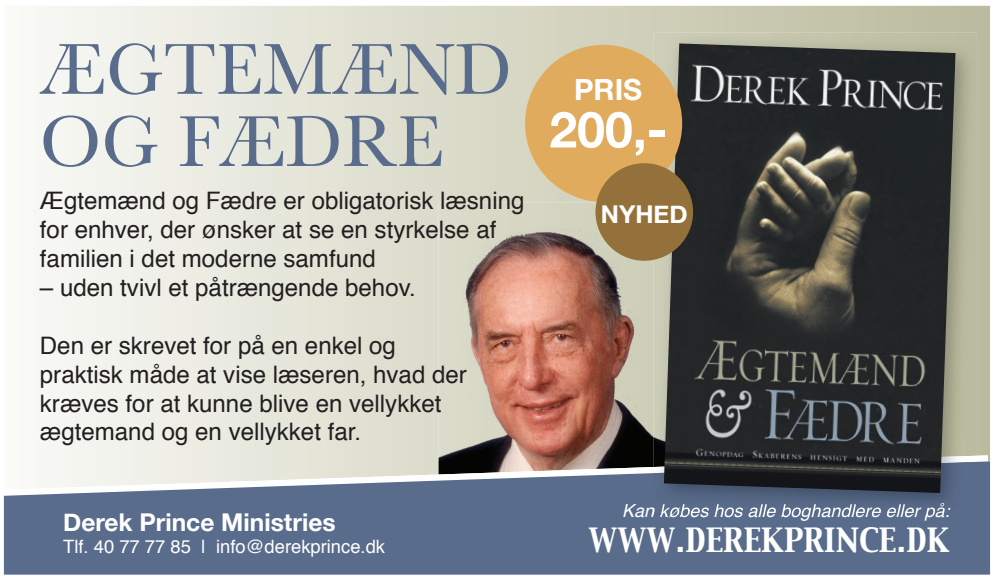

LEDER

Lad sommerens camps skabe fornyelse hjemme

Tusindvis af Udfordringen læsere har tilbragt gode dage på sommercamps.

Udfordringen bringer i dette nummer en lang række artikler fra sommercamps og bibelcampinger, som vi har besøgt i løbet af juni-juli. Flere artikler følger i næste nummer.

Når man sådan besøger disse store og små bibelcampinger i sommerlandet, kan man kun glæde sig over den meget positive påvirkning, som tusindvis af kristne her får mulighed for.

Det gælder ikke mindst børn og unge, som her får oplevelser for livet - ja for evigheden - i et godt kammeratskab.

Til daglig kan man måske godt opleve det noget isoleret og ensomt at være troende. Måske er man den eneste troende kristen i klassen eller på arbejdspladsen. Og medierne og det officielle samfund omtaler også meget sjældent kristendom eller troende kristne på den positive måde, det fortjener.

Så er det en stor opmuntring at møde tusindvis af andre, som har den samme levende tro på en kærlig Gud og den vidunderlige frelser, Jesus Kristus, som vi oplever på så mange måder.

Men vores tro kan ikke overleve på en uges festligt samvær på en lejr en gang om året. Derfor gælder det om, at vi tager alt det positive, vi har oplevet, med hjem – og bruger det.

Heldigvis kan man ofte hente podcasts (lydfiler) med undervisningen, så man kan høre det, man gik glip af. I bilen. I toget og bussen. Eller man kunne jo vælge at bruge en time om ugen på det at lytte og læse til Guds ord - istedet for den bevidstløse eller ligefrem nedbrydende underholdning i radio og tv...?

Vi bliver nødt til at vælge. Det går ikke af sig selv. Hvis vi ikke tager god åndelig føde til os, underminers vores tro. Og når det så gælder – har du så noget at stå imod med?

Det er også derfor, vi udgiver Udfordringen - for at opmuntre og informere om alt det, Gud gør, og som man sjældent læser om i de verdslige medier. Og heldigvis kunne vi glæde os over nye abonnenter på nogle sommerstævner. Rigtig mange sagde, at de allerede holdt avisen – og at dén kunne de ikke undvære.

Ind imellem tænker jeg som redaktør på, om vi virkelig gør en forskel... Men aldrig har vi fået så mange positive og taknemlige tilbagemeldinger som på dette års sommercamps. Tak for det!



Henri Nissen
Ansvarshavende redaktør

Udfordringen

Udfordringen er en **selvejende** fælleskirkelig ugeavis med stof fra både **frikirker og folkekirken.** Avisen finansieres af abonnement og annoncer og er **uafhængig** af såvel kirker som organisationer. - 2019: Årgang 47. ISSN 0902-5693

Bestyrelse: Pastor emeritus, cand.jur. Stig Christensen (fmd.), generalsekr. Karsten Bach, chefkonsulent Flemming Nielsen, journalist Kristian Pahus, plejehjemsleder Claus Mester.

Redaktion@udfordringen.dk
Henri Nissen (ansv.hav.) Lisbeth Thomsen, Bodil Lanting, Steen Jensen, Britta Sand, Krista Revsbech.
Brevkasseredaktører: Orla Lindskov Christensen og Jørn & Karin Braüner
Ung@udfordringen.dk: Henrik Engedal
Annoncer@udfordringen.dk:
Erik Damm og Lisbeth Thomsen
Bogholderi@udfordringen.dk
Henriette Pallesen
Abonnement@udfordringen.dk
Kis Iversen og Troels Hertzum
Revision: rgd revision, Århus
Tryk: Jysk Fynske Medier.

Telefon: 74 56 22 02 fra kl. 10-15.
Adresse: Jernbanegade 1, 6070 Christiansfeld
Hjemmesider: www.udfordringen.dk www.hosianna.dk (bøger, musik, film)
Netbank: annoncer: 7040 0001 830 438 abonnement: 7040 0001 830 420
BetalingsService nr.: 02229838 debitorgruppe 00001 - Abonnements-nr. er abonnentens PBS-nr.
Gaver med skattefradrag: Giv via Missionsfondens projekter '**5127 Udfordringen**' og '**5984** Udf.s **Radio**-mission i Afrika' og '**6125 Café Missionen**' på konto nr. 9570 - 0006 139450.



Henri Nissen, Lisbeth Thomsen, Bodil Lanting, Erik Damm, Troels Hertzum, Krista Revsbech, Henr. Pallesen, Henrik Engedal, Britta Sand, Steen Jensen, Kis Iversen

Medl. af Danske Medier
ISSN 0902-5693

UGENS PRÆDIKEN

Af Kristoffer Niclasen
Stud.theol.
Aarhus



Slip vreden - og bliv selv fri

Vi skal tilgive andre - selv det utilgivelige, sagde Jesus. Og han vidste, hvad han talte om.

I Østen er der en kendt fortælling om to munke, som efter lang tids fangenskab og en voldsom behandling fra fangevogterne går fri. På vejen tilbage til deres kloster spørger den ene munk den anden, om han nogensinde vil kunne tilgive vagterne for det, de gjorde imod dem. "Nej!" svarer munken sin ven "det var en aldeles uretfærdig behandling, jeg vil aldrig tilgive det, aldrig glemme det!" Hans ven siger da til ham "For mig lyder det som om, at de stadig holder dig fanget".



Vi skal tilgive. Det er det bedste for os, selv om det ikke altid føles retfærdigt. Og Jesus står selv mellem os og det menneske, som vi skal elske.

Retfærdighed, hvor er det en svær størrelse. Det eneste, man skal gøre for at støde på den onde tvilling kaldet uretfærdighed, er ikke længere væk end et lille klik med musen eller en kort gennemgang af dagens avis.

Når det bliver personligt

Eller, endnu værre for den enkelte, når uretfærdigheden banker på ens egen dør, når det bliver personligt. Sygdom, utroskab, svigt, døden.

Som en "god kristen" kan man nikke accepterende til historien om munkenes budskab. Jovist, hvor er det vigtigt at prøve at gøre budskabet til en del af ens ånd. Men det er nødvendigt, at man inddrager sig selv som hovedpersonen i det mareridt, vi alle deltager i og kalder "en del af livet". Her det, at realiteterne kommer i spil: man er et menneske, på godt og ondt.

Slip vreden

Det er svært at tilgive, svært at give slip, svært ikke at holde fast med hvide knoer i følelsen af "lad min retfærdighed ske fyldest". Men Jesus fortæller os i dagens skriftsted, hvor vigtigt det er.

Meget ondskab og uretfærdighed synes at være uden for vores kontrol. Men dagens ord minder os om vores egne erfaringer.

Hvis vi tænker efter, kender vi alle til de knuder af hævntørst, vrede, angst, had, foragt, mindreværd osv., der er blevet bundet på grund af andre mennesker.

Og vigtigst af alt: Jesus lærer os, hvordan disse knuder kan blive løst. Det kan kun ske gennem tilgivelse, kærlig konfrontation og i forsoningens navn. Ikke at der nødvendigvis så kommer et nært forhold op at køre igen. Men man bremser såret i at bløde, så at man ikke selv bløder ud.

Kristus står imellem os

Det er jo netop det, vi synes er utilgiveligt, der har brug for tilgivelse.

Der er intet retfærdigt i det, ligesom der heller ikke var noget retfærdigt i Jesu død på korset. Det er en rendyrket kærlighedserklæring af nåde.

At tilgive er ikke kun et mellemværende mellem individet og næsten. Kristus er i midten af dem. Fordi han elskede os først, gjorde han det muligt for os at elske.

Gud ønsker et forhold med os, og det blev muligt, fordi Jesus døde på korset for os. Ligeledes ønsker Gud, at vi har et sundt forhold til hinanden – og til os selv, i troen på Ham.

Slave eller konge

Jeg hørte engang i en sang, at "det er kun slaver, der ønsker at blive konger". Jeg forstod det på den måde, at mennesker, der stræber efter deres eget rige, deres egen vilje og deres egen sans for retfærdighed befinder sig i et lukket system. I det system vil de til enhver tid fortsat være slaver, selvom de blev konger.

Selv hvis de fik alt: hævnen ligesom Kain, pengene ligesom Judas, kvinden ligesom David – listen fortsætter – ja, så vil de uden Gud og hans styring forblive i et fangenskab af kaos og ulykke.

I Salmernes Bog kap. 85 skrives der om Israels genoprettelse. I vers 12 står der: "Sandhed spirer frem af jorden, retfærdighed kommer ned fra Himlen".

Så lad sandheden i kærlighed spire frem i vores indre. Så bliver vi i stand til at indse, at kun den uendelige nåde, der kommer fra Gud, kan gøre os i stand til elske på trods.

Hvor er det dog uretfærdigt – og Gud ske lov for det.

Søndagens tekst: Matt. 5: 20 - 26

Om retfærdighed

20 Men det siger jeg jer: Hvis I ikke opfylder Guds vilje på en ny
og bedre måde end de skriftlærde og farisæerne gør, så kommer
I slet ikke ind i Guds rige.

21 I har hørt, at der blev sagt til vores forfædre: 'Du må ikke
begå drab.' Hvis nogen gør det, skal de stilles for retten. 22 Men
jeg siger jer: Den, der blot bliver vred på en af sine nærmeste,
burde stilles for retten.
Og den, der kalder en anden for en forbandet idiot, burde straks
stilles for en domstol. Og de, der kalder andre for ugudelige tåber,
fortjener selv at blive kastet i Helvedes ild.
23 Når du går hen for at give en gave til Gud, og du så kommer
i tanke om, at en af dine bekendte har noget imod dig, 24 så lad
gaven vente. Gå først hen og bliv forsonet med vedkommende.
Derefter kan du bringe din gave.
25 Hvis nogen anklager dig for ikke at have betalt, hvad du
skylder, så få et forlig i stand, inden det er for sent. Ellers bliver
du slæbt i retten, og dommeren overgiver dig til retsbetjenten,
som sætter dig i fængsel. 26 Det siger jeg dig: Du slipper ikke ud
derfra, før du har betalt alt, hvad du skylder.

Teksten er fra Bibelen på Hverdagsdansk

Af Gordon Tobiassen

Prædikant for Ordet & Israel, Norge.

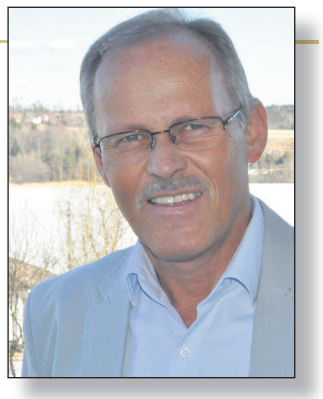

Israel er et mægtigt vidnesbyrd om Guds trofasthed og løfter

At Israel er genopstået som land efter næsten 2000 år, og at Jerusalem igen er jødisk, er et profetisk tegn før Jesu genkomst.

Der er ikke noget andet land i menneskehedens historie, som er blevet angrebet så mange gange udefra og har oplevet flere store intifadaer og hundredvis af terrorangreb gennem sin 71-årige nyere historie.

Og på trods af at være mindre og underlegen, har israelerne magtet at besejre sine angribere og være et land i vækst og fremgang på de fleste områder.

Hvad er selve tegnet på, at Jesus skal komme igen? spørger disciplene i Matt. 24.

Til det spørgsmål er der et tydeligt svar: Israel, folket og byen Jerusalem.

Det Gamle Testamente er spækket med profetier om det, der skal ske med landet, folket og byen Jerusalem hen mod afslutningen af nådens tid, og verdens-historien. Det, vi ser af disse tydelige tegn, varsler for Guds menighed, at Jesu genkomst står for døren. Derfor er Israel et mægtigt tegn.

Det er jøden, som stadfæster Guds eksistens, gennem dette folk ser vi, hvem Gud er.

Skal vi forstå Bibelen og Skriften på ret måde, er det helt afgørende, at vi placerer Israel i den rette kontekst. Bibelen er en jødisk bog, skrevet af jøder til jøder. Israel åbner Skriften!



Gordon Tobiassen har i en lang årrække holdt foredrag om Israel set i endetidens lys. Han er tilknyttet Ordet & Israel, som i Norge er en tværkirkelig bevægelse, mens den i Danmark er defineret som luthersk.

Et eksempel for os

Det er Gud, som har udvalgt folket og bruger dem som et tydeligt eksempel for os hedninger. Vi ser, hvordan Gud på så mange måder har vist dem nåde, omsorg og kærlighed, men når de har vendt Gud ryggen, har de også fået tydelige advarsler, som har ført til dom, straf og ødelæggelse.

Så ved at læse Skriften og give agt på det jødiske folk, ser vi Guds kærlighed og nåde, men også Guds retfærdighed og hellighed. Det er jøden, som stadfæster Guds eksistens, gennem dette folk ser vi, hvem Gud er.

Romerbrevet 11,22 handler om Guds godhed og strenghed - både overfor Israel og overfor os:

"Gud er både streng og nådig. De, som blev brækket af, oplevede hans strenghed, men du har oplevet hans nåde. Bliv endelig ved med at leve i tro på Guds nåde, ellers bliver du også brækket af."

Men alt dette hændte for Israel som forbilleder, og det er skrevet til formaning for os, som nu lever i de sidste tider:

"Alt det, der skete med dem, er blevet afskrækkende eksempler for os. Det blev nedskrevet som en advarsel til os, der lever i de sidste tider." Kor 10:11

Fyrtårn for demokrati

Mellemøsten er i dag et uoverskueligt kaotisk landskab, med indre væbnede konflikter og store lidelser i de fleste arabiske og muslimske lande. Her råder tvang, vold og undertrykkelse, som holder store skarer i et åndelig mørke med de 1400 år gamle sharia-love.

Midt i dette står Israel som et tydelig fyrtårn med demokrati, trosfrihed, ytringsfrihed og pressefrihed. Det underlige i denne virkelighed er, at Israel er blevet mere truet, mere angrebet, mere chikaneret og mere fordømt end nogen andre stater. På trods af at Israel er det eneste land, som har lige rettigheder for alle sine statsborgere i denne del af verden.

De har forvandlet ørkenen til frugtbare områder og er det eneste land i Mellemøsten, som fordriver ørkenen. De renser vand fra Middelhavet og gør det til godt drikkevand.

Teknologi-gigant

Israel er et forbillede, de ligger i forreste linie på de fleste områder. De har forvandlet ørkenen til frugtbare områder og er det eneste land i Mellemøsten, som fordriver ørkenen. De renser vand fra Middelhavet og gør det til godt drikkevand.

Israel ligger i verdenstoppen inden for Hi-Tech, IT og teknologi. I computere over hele verden sidder Intel processorer, som er udviklet i Israel. Flere og flere af verdens befolkning nyder i dag godt af israelsk kundskab i en hverdag, som blir mere og mere præget af teknologi.

Israel er et mirakel - nationen blev dannet kun tre år efter Anden Verdenskrig, hvor 6 millioner jøder blev dræbt. Det var en tid, hvor millioner af jøder var både fysisk og psykisk ødelagt efter krigens rædsler.

De, som grundlagde Israel og forsvarede landet mod stormangreb fra syv arabiske lande, var de samme som overlevede koncentrationslejrenes rædsler. Det var mennesker, som havde oplevet og gået igennem det mest traumatiske, man kan opleve.



Gordon Tobiason var en af de mest populære talere på årets Plus-Oase, viste evalueringen.

På denne baggrund er Israel i dag en moderne, demokratisk stat, med en utrolig rig kultur. Landet er hjem og tilflugtssted for det jødiske folk. Israel blev bygget på en drøm, og drømmen er gået i opfyldelse.

Jødene selv siger: Det er blevet mere, end vi havde håbet på. Vi har industri og teknologi, vi har parker, huse og gader, vi har flotte kultursteder, vi har et udmærket helsesystem. Vi har bragt vand ind i ørkenen og givet den liv.

Gud holder sine løfter

De store endetids-begivenheder er knyttet til Israel og Mellemøsten. Vi ser, hvordan folket og landet er presset i dag fra alle sider. Da er det godt at se, at Herren selv står bag de løfter, han har givet i sit ord til folket og landet.

"Hør Herrens ord, I fremmede nationer, råb det ud i fjerne lande. Herren, som engang adspredte Israel, vil samle sit folk og våge over dem, som en hyrde vogter sin hjord.

Han løskøber Israel og redder dem fra nationer, som er stærkere end dem. De skal vende hjem til Zions bjerg, syngende og jublende over Herrens gode gaver: masser af korn, vin, oliven, får og kvæg.

Deres land bliver som en frodig have, og deres ulykke er overstået."

Jer 31:10-12

"Jeg vil samle jer sammen fra alle de forskellige lande og føre jer tilbage til Israels land."

Ezek 36:24

"Jeg planter dem tilbage i deres land. Aldrig mere skal de rykkes op fra det land, jeg har givet dem.« Herren, Israels Gud, har talt!"

Amos 9:15

Udfordringen bringer flere artikler af Gordon Tobiassen i de kommende numre.

UNBROKEN
- PATH TO REDEMPTION
Den inspirerende og sande historie om Louis Zamperinis:

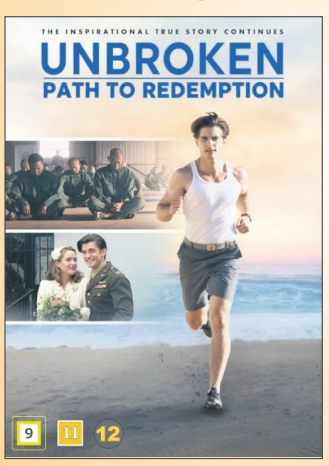

Efter at have overlevet flere års tortur som krigsfange vender Louis (Samuel Hunt) hjem fra Anden Verdenskrig, hvor han møder og gifter sig med Cynthia (Merritt Patterson).

Men han er forfulgt af sin fortid og drives ud i fortvivlelse. Så da Cynthia henvender sig til Gud ved Billy Graham-korstoget i 1949, er hendes mest indtrængende bøn for Louis, at han finder fred og tilgivelse ...

DVD. 95 minutter. Kr. 119,-

Hosianna.dk



Spørg Præsten & Psykologen

Skriv til Jørn og Karin Braüner (Præsten og Psykologen) på email: brevkasse@praestenogpsykologen.dk eller Idrætsvej 91, 2650 Hvidovre. Ikke alle breve offentliggøres. Du vælger selv, om du vil være anonym. Hjemmeside: www.praestenogpsykologen.dk. hvor du bl.a. kan købe bogen "Stå stærkt i stormen" og tilmelde dig nyhedsmail. – Hveranden uge bringes brevkassen: "Fra Sygdom til Sundhed" med ***Orla Lindskov*** *om overnaturlig helbredelse. Orla@udfordringen.dk*

Kan jeg blive mindre usikker overfor andre?

Kære Jørn og Karin

Jeg føler mig ofte usikker i sociale sammenhænge. Når jeg har en opgave eller er på arbejde, er det lettere at tale med andre, når det handler om konkrete ting.

Men jeg synes ofte, at jeg ikke ved, hvad jeg skal sige og gøre, når jeg ellers er sammen med andre. Så bliver jeg tilbageholdende og usikker. Det er ikke rart at have det på den måde og føle sig så utilpas blandt andre.

Hvad kan jeg gøre ved det?

Kærlig hilsen
PJ



Det, som mennesker har brug for, er, at der er nogen, der viser interesse for dem. Prøv at komme med den indstilling, at du vil vise interesse for dem, du møder: Hvem de er, hvad de oplever, hvad de står i - og stille spørgsmål til det.

Kære PJ

Det er et godt spørgsmål, du stiller, og der er mange mennesker, der oplever det ligesom dig. Når man mødes med andre mennesker, kan det se ud som om, at alle ved præcist, hvad de skal sige og gøre i en social sammenhæng. Det er dog langt fra tilfældet.

Mange oplever social usikkerhed i en større eller mindre grad, når de er sammen med andre, overfor nogen i én sammenhæng, overfor andre i en anden.

Spørg Gud

Spørg Gud hvad han ønsker med dig i de sammenhænge, hvor du er usikker.

Et godt sted at starte er allerede inden, du ankommer til den sociale sammenhæng, du skal være i. Du kan spørge Gud om, hvem han ønsker, at du skal være noget for. Er der nogle mennesker, der har brug for dig og det, du har at bidrage med. Det kan være nogen blot har brug for, at der er én, der vil lytte til dem. Det kan være noget viden, du kan give videre osv.

Derudover kan du spørge Gud, om han har noget, han ønsker at lære dig gennem de mennesker, du skal møde. Måske får du en fornemmelse af, at du skal gå hen til en person angående det ene eller det andet, og det kan gøre en væsentlig forskel for dig og/eller den anden.

Hvis du oplever, at et socialt fællesskab har en større mening, som Gud er med i, kan disse oplevelser få en helt anden betydning for dig.

Du er god nok

Vær bevidst om at du er god nok som den, du er.

Du skriver, at du kan blive tilbageholdende, usikker og ikke ved, hvad du skal sige, men du "skal" sådan set ikke sige eller gøre noget specielt.

Du skal bare være dig selv. Hvis det betyder, at du står stille et sted og ikke ved, hvad du skal gøre, så bliv bare stående og gør hvad du gør, drik den kaffe, du har i hånden eller se på de brochurer, der er, eller bare nyd livet og atmosfæren på stedet.

Læg følelsen af, at du skal være eller gøre noget til side og sig: "Nu er jeg her, og jeg er mig, og det er godt nok".

At vise interesse

En indstilling af at vise interesse betyder mere end en indstilling af at skulle præstere.

Hvis du skal i kontakt med andre mennesker, er det en god idé, at du ikke har den tanke, at nu skal du sige noget smart, sjovt eller interessant. Ofte er det ikke noget, der virker tiltrækkende på andre. Det, som mennesker har brug for, er, at der er nogen, der viser interesse for dem.

Prøv at komme med den indstilling, at du vil vise interesse for dem, du møder: Hvem de er, hvad de oplever, hvad de står i og stille spørgsmål til det. Det har en større værdi i forhold til at få kontakt med mennesker, end at du selv finder på noget interessant, som de så skal lytte til.

En åbning til samtale

Hvem deler du interesse-fællesskab med eller går i spænd med?

Det kan også være, at du kender nogen i selskabet, der har et interesseområde, som du også har, f.eks. at du er studerende.

Når der er en anden, der også er studerende, kan det være en åbning til samtale. Du kan fx gå hen og spørge om noget omkring studiet eller noget, du oplever, og høre hvor langt vedkommende er kommet i sit studie, og hvordan vedkommende har det med det. Det samme kan gøre sig gældende på andre områder.

I en gruppe af mennesker er der ofte nogle, som man snakker bedre med end andre. Fx hvis der er en mindre gruppe på 3-5 personer, der snakker godt sammen, men der er "for meget gang i den" eller det er "for filosofisk" for din smag, så lad det ikke gøre dig usikker.

Vi er alle forskellige. Her kan du sige til dig selv, at det nok ikke lige er den gruppe, du skal bruge tid med lige nu, og så stille og roligt gå hen til nogle andre, du har mere til fælles med og bedre kan snakke med.

Vær noget for andre

Vær noget for andre, der oplever det samme som dig.

Du kan også prøve at se, om der ikke er andre, der har det ligesom dig. Altså med andre ord bemærker du måske, at der står nogen i selskabet et sted, hvor de ikke rigtig ved, hvad de skal gøre af sig selv og måske er lidt usikre på situationen.

Så kan du vælge bevidst at gå over til dem og spørge lidt ind til dem: Hvad deres forbindelse er til det, de/I laver; hvor de kommer fra; hvad de arbejder med til hverdag osv.

Så kan du være det for en anden, som du sikkert ville ønske, at andre var for dig. I Esajas' bog 58,6-8 står der, at når du gør noget for andre, læges dit eget sår i hast. Når du midt i din egen skrøbelighed er opmærksom på at gøre noget for andre, der har det svært, så glemmer du noget af det, der er svært for dig selv.

Vi håber, at du kan bruge nogle af disse forslag, prøve det af og se, om det kan hjælpe dig til både at føle dig mere tryg og blive bedre til at begå dig i andres selskab.

Med venlig hilsen
Jørn og Karin



Det er ikke fordi, vi ikke skal forandre os eller ændre de ting, der er brug for. Men det er vigtigt, at du kan hvile i, at du er den, du er. At du kan hvile i, at du er nået hertil i livet. Du har gjort de gode ting, du har gjort. Du har lavet de fejl, du har lavet. Livet er, som det er, og du er, som du er. Hvil i det. Lad dig ikke blive presset udefra til, hvad du skal gøre, hvis det får dig til at føle, at du ikke er god nok. Denne grundfølelse og forståelse af, at du er, som du skal være, er rigtig vigtig for at have det godt. Se dig selv i øjnene, dine sejre, dine nederlag, dine styrker og svagheder, og acceptér det, du ser, frem for at bilde dig selv ind, at du er en anden, end du er. Så vil presset udefra føles væsentligt mindre.

Hotline til Præsten & Psykologen

På alle onsdage fra kl. 10-11 kan du ringe til Præsten & Psykologen på tlf. 5018 9622.
Nogle spørgsmål bringes senere i Udfordringen.

Du kan skrive et spørgsmål eller en kommentar til:
Jørn og Karin (Præsten og Psykologen) på email:
brevkasse@praestenogpsykologen.dk

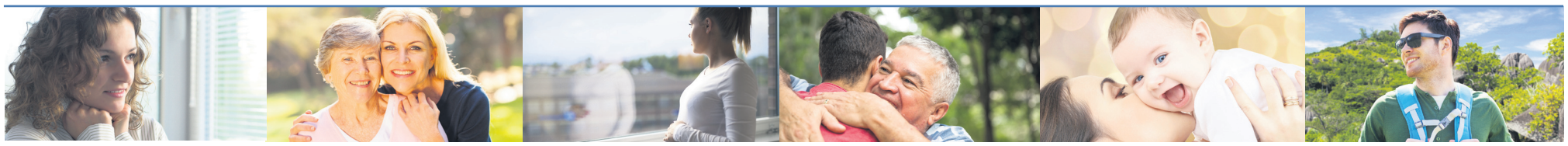

Unge søgte åndelig føde og fællesskab på SommerOase

Flere unge end sidste år deltog på årets SommerOase i Horsens.

Af Steen Jensen

- Det er en af vores meget positive fortællinger i år, siger Anika Follmann, som er landsleder i Børne- og UngdomsOase, om den mærkbare stigning i antallet af unge deltagere på SommerOase i Horsens.

Ved ugens start havde henholdsvis 18,7 og 16,5 procent flere deltagere indskrevet sig på de to ungdomsspor, Teen Track og TuneUp, end sidste år.

- Vi kan se, at de unge trækker hinanden med og rejser herned med venner fra efterskolen, fra kirken eller bare kristne venner, siger Anika, som tror, at SommerOases bestræbelser på at ramme det, som de unge interesser sig for, er en vigtig faktor.

- De søger på den ene side meningsfulde fællesskaber med møder, musik og lovsang, og tid til blive fyldt op af Gud og Helligånden. Men jeg tror, at det har betydning, at vi kan tilbyde et solidt spor med forskellige seminarer, der er relevant for de unge.

- De er i en alder, hvor de er begyndt at forholde sig til eksistens og til deres egen identitet og er ved at træde ud i selvstændige liv. Nogle af dem står overfor studievalg eller er allerede i gang på en videregående uddannelse, hvor de præsenteres for mange forskellige verdensbilleder og for videnskabelige forklaringer, som de må forholde sig til.

- De skal også forholde sig til deres egen tro og deres egen seksualitet, og på de sociale medier sker der hele tiden nyt. Derfor er det vigtigt, at vi møder dem, hvor de er, og tilbyder seminarer, som er relevante for netop dem, siger Anita Follmann.

SommerOase havde samlet set også flere deltagere end sidste år, om end stigningen var mere beskeden end blandt de unge. I alt var 6.447 personer omkring stævnet på Bygholm Landbrugsskole & Kursuscenter ved Horsens, inkl. besøgende på gæstedagen.

Relevante emner

Kirstine Marie Svinth er én af de unge, som sætter pris på gode seminarer.

- Jeg er kommet på SommerOase i 14 år, og i mange år var det fællesskabet, der trak. Men jo ældre, jeg er blevet, jo mere betyder det med god undervisning og gode seminarer, hvor har relevans for mig. Jeg kan godt lide seminarer med sårbare "tabu-emner" som fx unge og seksualitet og "Når Gud ikke helbreder" og den slags. Det åbner op for nogle gode samtaler, og får én til at reflektere over sin tro, siger Kirstine Marie Svinth.

Udfordringen mødte hende på unge-campen i selskab med veninden Betina Laugesen, som var daggæst, og som hun netop har været på den nyetablerede Oasehøjskole sammen med, på højskolens første hold.

- Det var en udfordrende oplevelse i et højt socialt tempo. Fordi vi var det første hold, var vi med til at forme stedets værdier og havde stor indflydelse og kom med idéer. Med kun 30 elever kom fælleskabet også til at stå stærkt, fortalte de to unge kvinder. Oasehøjskolens elever var med til at sætte præg på årets sommerstævne og stod bl.a. for udsmykningen af det store mødetelt.

Mange vidnesbyrd

Årets vellykkede SommerOase havde "Kraften fra det høje" som tema, og ugen igennem var der fokus på Helligåndens virke i møder og seminarer på tværs af aldersgrupper og spor. På sommerstævnet blev også DanskOases 30 års jubilæum markeret.

DanskOases generalsekretær, Ruben Dalsgaard, ser tilbage på et Oase-stævne, der var "helt fantastisk".

- Vi har fået overstrømmende tilbagemeldinger. Rigtig mange har oplevet en berøring af Gud, og vi har hørt mange vidnesbyrd, både om helbredelser og om mennesker, der enten tog Jesus ind i deres liv for første gang eller tog nye skridt i deres tro på en levende Gud, siger Ruben Dalsgaard.

Næste års SommerOase i Horsens får temaet "Kraften i det lave".



Aftenmøde i det store telt på SommerOase med bl.a. lovsang. Foto Rikke Kjær Poulsen.

Grønnere SommerOase

Miljøhensyn og bæredygtighed er oppe i tiden, og SommerOase har de senere år hægtet sig på trenden med forskellige tiltag, der skal skåne miljøet.

I år gjaldt det de trykte T-shirts, som plejer at blive delt ud til frivillige og børnegrupperne. Det er ellers en kær tradition på SommerOase, men af hensyn til miljøet blev der i år trykt 1077 T-shirts færre. Ifølge Miljøstyrelsen går der 1400 liter vand til at producere bomulden til en enkelt T-shirt. I stedet blev de frivillige og børnene bedt om at bringe deres egne T-shirts.



Ruben Dalsgaard er generalsekretær i DanskOase.

Generalsekretær Ruben Dalsgaard finder det helt naturligt i forlængelse af det kald, vi mennesker har fået af Gud til at tage vare på Jorden og dens ressourcer.

- Vi har måske vænnet os til en brug-og-smid-væk mentalitet, og jeg synes, det handler om ordentlighed og det aftryk, vi sætter, uden at vi skal blive ekstreme, siger Ruben Dalsgaard.

Andre nyere og lidt ældre tiltag er bl.a. en genbrugsbutik og toiletvogne med vandbesparende vacuumtoiletter. I år havde man entreret med en Vex Mex Foodtruck, der solgte vegansk streetfood af økologiske råvarer og med 100 procent nedbrydelig emballage.

Steen

"Jeg er gladere og mere positiv i dag"

Dan mødte et varmt fællesskab, da han blev inviteret med i Oasekirken i Silkeborg.

Af Steen Jensen

Dan på 29 år var på et kristent stævne for første gang, da han deltog på årets SommerOase i Horsens. For et par år siden ville han have sagt, at det aldrig ville komme til at ske.

Han er opvokset i et ikke-kristent hjem, og godt nok er han døbt og konfirmeret, men han husker konfirmationsforberedelserne som noget "kedeligt og mærkeligt". Alt det med Jesus og kristendom har aldrig sagt ham noget. Indtil for nylig.

- Jeg blev inviteret med i Silkeborg Oasekirke og oplevede et fællesskab, som jeg ikke har kendt til før. Mit liv har meget været støttepædagoger og bostøtter, og jeg har haft depressioner. Men jeg blev mødt med åbne arme og kom med i en mandegruppe i kirken, hvor vi taler om tro og støtter hinanden. Det har gjort en kæmpe forskel i mit liv. Jeg er blevet gladere og mere positiv og åben, og de andre siger, at de kan se en stor forskel fra første gang, de mødte mig, fortæller Dan.

Det var Silkeborg Kommune, der via det veletablerede netværk Kirkernes Sociale Arbejde i Silkeborg fik Dan tilknyttet en såkaldt "medvandrer" – et menneske, han kunne dele sine tanker med og læne sig op ad. Medvandreren inviterede ham med i sin kirke, og siden er det gået stærkt.

- Jeg vil ikke sige, at jeg er 100 procent kristen endnu. Men jeg er på vej. Jeg har fået svar på mange spørgsmål, og jeg har oplevet et fællesskab, som har fået mig til at åbne op. I dag er jeg ikke længere bange for at vise, hvem jeg er og tale åbent om mit liv og mine tanker.



Dan fra Silkeborg var på sit livs første SommerOase. Han er ny i de kirkelige sammenhænge.

Sank i knæ

- Jeg har deltaget i aftenmøderne på stævnet her, og det var første gang, jeg oplevede tungetale. Jeg var til forbøn hos en kvinde, som lagde hånden på min skulder og bad for mig. Jeg kunne mærke, at benene sank under mig, og i seks minutter sad jeg på hug, mens hun bad. Jeg mistede helt kontrollen, og jeg plejer ellers at ville have kontrol med tingene. Jeg tænker, mon det er Gud, der arbejder i mig?

Du har et kors om halsen. Vil du fortælle om det?

- Jeg er typen, der helst går allin, så en dag, da jeg var i Aarhus, gik jeg ind hos en guldsmed og sagde, at jeg ville have et sølvkors. Der lå et kors og blinkede til mig, så det valgte jeg. Jeg overvejer også at få et kors tatoveret på armen, siger Dan.

På SommerOase var Dan tilknyttet det store korps af frivillige og var koordinator for skraldeindsamlingen. Det gav ham lejlighed til både at være del af et arbejdsteam og møde nye mennesker.

- Meget af mit arbejdsliv har mest handlet om arbejdsprøvninger, men nu er jeg blevet tilkendt fleksjob og arbejder på nedsat tid i et sportscenter i Silkeborg, smiler Dan.

En uge på SommerOase var et boost for ham. Eneste klage er, at han ikke er vant til at sove i campingvogn, så det kunne godt knibe med at falde i søvn.

Boris Johnson er 'passioneret zionist'



Den nyvalgte leder af det britiske konservative parti og siden onsdag også Storbritanniens premierminister, Boris Johnson, er med egne ord en "passioneret zionist".

Det skriver World Israel News.

Boris Johnson, (55), som har fået en hård medfart i de fleste danske medier, vandt tirsdag afstemningen i det konservative parti med dobbelt så mange stemmer som modkandidaten Jeremy Hunt.

Boris Johnson håber at kunne besøge Israel som Storbritanniens premierminister. Foto: Wikipedia

Johnson overtog onsdag premierministerposten efter Theresa May.

Det konservative parti har kun et meget spinkelt flertal i parlamentet, og Boris Johnson har især to meget vigtige opgaver foran sig. Han skal leve op til sine gentagne løfter om at gennemføre Brexit med eller uden en "skilsmisseaftale" den 31. oktober i år.

Også forholdet til Israels erklærede fjende, Iran, som har opbragt et tankskib under britisk flag, er en presserende sag for den nye premierminister. Boris Johnsons modkandidat, udenrigsminister Jeremy Hunt, har bedt en række lande, heriblandt Danmark, bidrage til at sikre fri sejlads gennem det vigtige Hormuzstræde.

Johnson udtalte sig om forholdet til Israel i et interview med det britiske Jewish News. Foruden at erklære sig som passioneret zionist udtalte Johnson, at "vilde heste" ikke kunne hindre ham i at besøge den jødiske stat som Storbritanniens premierminister.

Bodil



Lægemissionær Kent Brantly talte til verdenspressen, da han i august 2014 blev udskrevet efter endt behandling for ebola.

Ebola-overlever vender tilbage til Afrika som lægemissionær

Amerikanske Dr. Kent Brantly, der pådrog sig den dødelige ebola-virus som læge i Liberia i 2014, vender nu tilbage til Afrika som lægemissionær.

I denne omgang skal Kent Brantly og hustruen Amber, der er sygeplejerske, sammen med deres to børn rejse til Zambia.

"Vi har bedt og fastet og talt sammen om det. Og Gud har åbnet dørene på hvert skridt af vejen," fortæller Kent Brantley i et interview med The Christian Chronicle. Han tilføjer, at de sidste fem år har været en tid med følelsesmæssig og åndelig helbredelse, så familien nu føler sig bedre rustet til den nye opgave, end de var, da de rejste til Liberia.

I juli 2014 blev Kent Brantly smittet, mens han arbejdede med ebola-patienter i Monrovia som lægemissionær for Samaritan's Purse. Han fik eksperimenterende behandling med lægemidlet ZMapp og blev fløjet til USA, hvor han fik tre ugers intensiv behandling på et hospital i Atlanta. Han overlevede, selv om ebola har en dødelighed på 90 %.

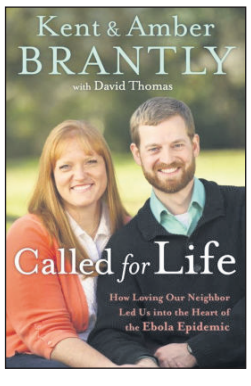

I bogen "Called for Life" som udkom i 2015 på Crown Publishing, fortæller Kent og Amber Brantly om deres livslange kald til lægemission.

- Det er vigtigt at vælge barmhjertighed fremfor at at lade sig styre af frygt, understreger Amber og Kent Brantley, som har fået skrevet en bog om næstekærlighed midt under ebola-epidemien.

De næste to år skal Kent Brantly arbejde i Zambia på det afsidesliggende Mukinge Mission Hospital for organisationen Christian Health Service Corps.

Bodil

Mange elever i det norske uddannelsessystem har klaget over den anti-kristne tendens i skolernes lærebøger. Nu har Bjørn Are Davidsen fra tænketanken "Skaperkraft" vurderet lærebøgerne.



- Skolebøger vildleder om kristendommen

Norske lærebøger fremstiller både kirken og den kristne tro helt fejlagtigt, mener Bjørn Are Davidsen. Han har netop udgivet bogen "Lurt av læreboka", hvor han påpeger en række fejl og mangler i skolebøgerne.



Bjørn Are Davidsen har udgivet bogen "Lurt av læreboka". Han mener, at norske skolebøger er fyldt med fejl og fordomme i fremstillingen af kirke og kristendom. Foto: Stein Gudvangen, KPK.

– Vi kan ikke være det bekendt. På trods af at nogle bøger er bedre end andre, så er fremstillingen af kirke og kristendom i bedste fald ganske misvisende og i værste fald helt forkert.

Det er selvsagt ikke muligt at få alt 100 procent rigtigt, og ting kan diskuteres, men på dette punkt er det en så grov formørkelse af middelalderen, og en så fejlagtig fremstilling af kristen tro og af kirken, at niveaut er uacceptabelt dårligt. Desuden er kristnes rolle i nyere tid nærmest glemt, siger Davidsen til Kristelig Pressekontor.

Let at misforstå

Bjørn Are Davidsen er ansvarlig for størstedelen af bogens indhold og står bag de over 200 sider i bogens hoveddel. Her vurderer han, hvordan lærebøger fremstiller kirke og kristen tro i forskellige dele af historien – og ikke mindst: Hvilket indtryk får eleverne gennem nutidens og fortidens lærebøger?

I del 2 bidrager gæsteskribenterne Ole Petter Erlandsen og Torgeir Landro med hvert sit kapitel. Erlandsen gennemgår faktorer og tankesæt, som kan have påvirket lærebøgerne, mens Landro trækker læseren ind i en øvelse i kritisk tænkning blandt andet i forhold til "den formørkede middelalder".

Det er ikke første gang, Davidsen skriver en bog om myter og forvrængninger. Det har han også gjort i "Da kvinnen fikk sjel" (1998) og "Da jorden ble flat" (2010). "Lurt av læreboken?" med undertitlen "Feil og forvirring om kristen tro i læremidlene" er skrevet i samme tradition.

– En del af de samme temaer er berørt, selv om dette er en nyskrevet bog. Nogle afsnit bygger på tidligere bøger, men ikke mange. Denne gang er jeg gået systematisk igennem en række læremidler og har set på, hvordan de fremstiller en del temaer i historien, som kristen tro og tænkning og kirkens rolle.

Jeg har set på, hvad der siges, hvad der ikke siges og hvilket indtryk, der efterlades. Hvad siger man for eksempel om kristningen af Norge og om kirken i middelalderen? Ofte går man i bøgerne glip af den sammenhæng, noget står i. Og hvis lærerne ikke er nøjeregnende med at belyse dette, er det let for eleverne at misforstå, siger Davidsen.

– Du mener, at eleverne bliver ført bag lyset?

– Ja, eleverne bliver ført grundigt bag lyset, hvis de godtager de fejl, som står i lærebøgerne.

Falske Faktoider

Davidsen nævner blandt andet de såkaldte faktoider, dvs. populære opfattelser, som tilsyneladende er faktabaserede, men ikke er det.

– Nogle steder er der bare tale om trykfejl, mens påstanden om at man i middelalderen mente, at jorden var flad, eller at kirken pressede denne tanken ned over folk, er en typisk faktoid, siger Davidsen og tilføjer, at der desværre findes mange lignende eksempler.

Han mener, at lærebogsforfattere og -forlag sætter barren alt for lavt, når det gælder det felt, han har undersøgt.

– Bør man genindføre en statslig kontrol af lærebøgerne?

– Ikke ud fra resultatet af den godkendelsesordning, vi havde frem til år 2000. Der var vel mindst lige så mange fejl og mangler dengang, og jeg citerer jo fra lærebøger helt tilbage til 1863 på et af temaerne. Der er rigtig meget, som ligger så tungt i baghovedet også på dem, som godkender bøgerne i forlagene, at vi måske snarere skulle have haft en høringsrunde for hver lærebog, for der er så mange ting, man kan gøre forkert, siger Davidsen.

Han mener, at der må stilles klare minimumskrav til bøgerne:

– Det, man siger om fakta, bør være sandt. Men allerede der fejler man. Det næste er, at man skal have sammenhængen med, så tingene ikke fejltolkes. Vi burde tage en runde med eksempler på myter og få lærere og elever til at blive skarpere. Dette siger jeg ikke, fordi jeg er en sur kristen fyr, men fordi jeg er optaget af kundskab, og at alt skal være korrekt.

Samtidig er det sådan, at hvis noget ikke er vigtigt eller eksistentielt for dig, reagerer du sjældent på den slags fejl. Som kristen lægger man lettere mærke til åbenbare fejl om kristen tro og kristne miljøer. På samme måde vil en fra Arbejderpartiet reagere, når nogen siger mærkelige ting om Stoltenberg eller Gerhardsen.

Dårlig stemning

Davidsen arbejder dels for tænketanken Skaperkraft og dels for Norges Kristelige Student- og Skoleungdomslag (Laget). Hans bog er udgivet på Veritas Forlag, som Laget var med til at starte. Baggrunden var blandt andet bekymringer hos kristne studerende og skolebørn, som igen og igen fandt fejl og negativ fremstilling af kirke og kristendom i lærebøgerne.

– Set enkeltvis er det ikke en enkelt fejl, der er farlig. Men når der er så mange af dem, kan de skabe træthed og sårbarhed blandt kristne unge. Det er ikke let at vide, hvordan man kan ellers bør reagere, når kristne hele tiden omtales som noget negativt i historien eller helt udelades.

Det er ikke ualmindeligt med fejl og stærke udmeldinger i kommentarfelterne på nettet, men det bør være mere korrekt og balanceret i lærebøgerne. Og ikke bare fordi vi har en skole med en formålsparagraf knyttet til kristne og humanistiske værdier, siger Davidsen.

Efterlader et indtryk

– Hvilket indtryk håber du at efterlade hos dem, der læser denne bog?

– Lidt kort sagt, at vi har flere myter i baghovedet, end vi indbilder os. Det er vanskelig at afsløre fejl på områder, hvor vi tror, at vi ved, hvordan tingene hænger sammen. Alt ser anderledes ud, når vi læser primærkilder. Den kristne tro er langt bedre end det rygte, den har fået i lærebøgerne. Generaliseringer er altid løgn.

– Og det gælder også denne generalisering?

– Ja, gnækker Davidsen.

KPK/Bodil



En gruppe flygtninge er netop ankommet til byen Kirkuk i det nordlige Irak efter flugt fra Islamsik Stat. Foto. Mission Øst 2016.

Kristne forfølges mest - i 143 af verdens lande

Af Bodil Lanting

Regeringer verden over indfører stadig flere restriktioner mod trossamfund. Det går især ud over kristne og muslimer, viser en undersøgelse fra Pew Research Center.

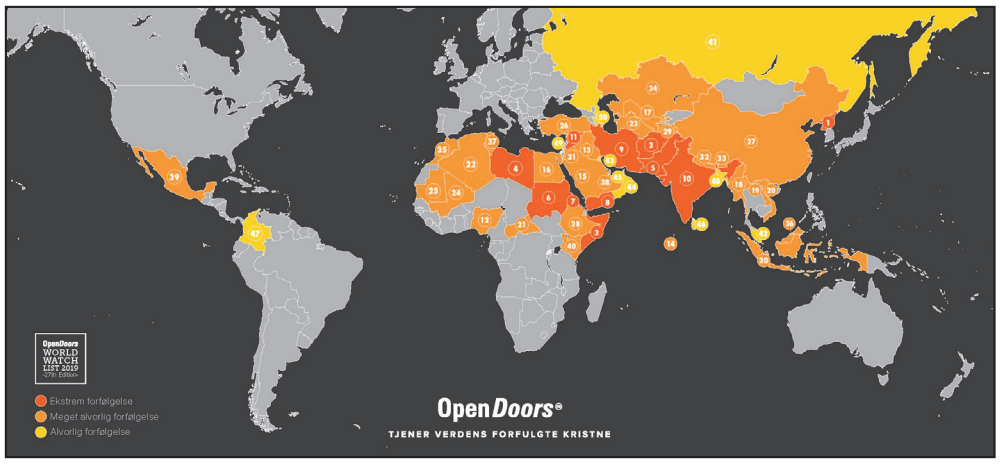

Hvert år udgiver Open Doors en opdateret udgave af "Verdensranglisten", som dels viser, hvor i verden kristne forfølges mest og dels beskriver, hvordan forfølgelsen foregår.

Pews rapport med titlen *"A Closer Look at How Religious Restrictions Have Risen Around the World,"* udkom den 15. juli i år. Undersøgelsen dækker perioden fra 2007 til 2017 og foregik i 198 lande.

Kristne forfølges mest

Endnu en gang viser det sig, at kristne udgør den mest forfulgte gruppe. Kristne forfølges nu i 143 lande, mens muslimer forfølges i 140 lande og jøderne i 87 lande.

"I løbet af de 10 år fra 2007 til 2017 er der sket en markant forøgelse af regeringers indgreb mod religion ud over verden. Det drejer sig både om love og regler og om handlinger foretaget af regerings-embedsmænd, som begrænser religiøs tro og praksis.

Også social fjendtlighed overfor religion—inklusiv vold og chikane begået af privatpersoner, organisationer eller grupper er steget siden 2007," konkluderer Pew-forskerne.

Højrisiko-områder

Ikke overraskende foregår forfølgelsen af kristne og muslimer især i Mellemøsten og Nordafrika. Kristne forfølges også voldsomt i Asien og Stillehavsområdet.

Samtidig er antallet af folkerige nationer som fx. Kina og Rusland, der udsætter kristne for meget alvorlige grader af forfølgelse vokset fra 40 til 52 i løbet af det pågældende årti.

Stramninger i Europa

Også demokratiske regeringer i Europa har strammet reglerne for trosudøvelse og fordoblet antallet af restriktioner i løbet af tiåret. Mange af disse er dog tilsyneladende indført for at begrænse radikalisering og terror.

Pew fandt, at flere lande har indført regler for religiøs beklædning, ligesom blandt andet Spanien har begrænset muligheden for offentlig forkyndelse.

Nord- og Sydamerika har færrest restriktioner, men også her steg antallet af lande med regler for religiøse aktiviteter fra 16 til 28.

I Pew-rapporten hedder det om USA: "USA rangerer blandt de højst-scorende lande i denne kategori (chikane af enkeltpersoner og grupper) i 2017".

Det skyldes til dels de hvide højreekstremisters demonstrationer i Charlottesville, Virginia, hvor demonstranterne ytrede både antisemitiske og racistiske holdninger, brugte hagekorsflag og råbte slagord mod jøderne.

200 fængslede 'Asia Bibier'

De værste restriktioner mod trosudøvelse findes i Kina, Iran, Rusland, Egypten og Indonesien.

Færrest restriktioner findes i Sydafrika, Japan, Filippinerne, Brasilien og Sydkorea. Ifølge Pew findes der kun 26 lande i verden, svarende til 13%, hvor alle religiøse grupper behandles ens.

Pew-rapporten udkom til en høring om trosfrihed arrangeret af USAs udenrigsministerium i Washington, D.C.

Blandt deltagerne var Shaan Taseer, søn af Punjabs guvernør Salmaan Taseer, der blev likvideret i 2011, fordi han støttede den kristne fange, Asia Bibi.

Shaan Taseer tryglede menneskeretsadvokaterne om at fortsætte kampen for de undertrykte i blandt andet Pakistan, hvor strenge blasfemilove bliver brugt imod religiøse minoriteter.

"Mens Asia Bibi — verdens mest berømte offer for blasfemi - nu er en fri kvinde, skal I alle vide, at der stadig er over 200 Asia Bibier, som sidder i fængsel i Pakistan anklaget for blasfemi - og det er endda kun de officielle sager," understregede Shaan Taseer.

Han opfordrede USA til at bruge sin indflydelse overfor Pakistan for at ophæve landets blasfemilove.

"Jeg er ikke i tvivl om at Pakistans blasfemielove ligesom Jim Crows love, apartheid-lovene fra Sydafrika og Nurnberg-lovene fra Nazi-Tyskland vil indtage deres retmæssige plads i historiens skraldespand.

Når den dag kommer, og jeg håber, det sker i min levetid, vil vi spørge os selv, hvad vi gjorde for at hjælpe dem, der led under disse love," understregede Shaan Taseer.

Kristne i Nigeria er ofre for folkemord

En international NGO argumenterer for, at Fulani-militsers massakrer mod kristne opfylder kriterierne for folkemord. NGO'en *The Jubilee Campaign* har nu overdraget dokumentationen fra Nigeria til Den Internationale Straffedomstol i Haag.

The Jubilee Campaign overgav i forrige uge rapporten *"Nigeria: The Genocide is Loading"* til ICC i Haag, skriver The Christian Post.



- Vi må alle gøre noget ved forfølgelserne, siger advokat Ann Buwalda. Foto: Jubilee Campaign

Rapporten dokumenterer en stadig forværring og øget hyppighed af voldelige angreb mod kristne bønder i Nigeria. Fulani-militser har angrebet mindst 52 gange i løbet af det første halvår af 2019.

"Næsten hver eneste dag vågner jeg op til den samme slags sms'er fra partnere i Nigeria, som det jeg fik nu til morgen: 'Hyrder har knivdræbt en 49-årig landmand i Ogan,'" fortæller menneskeretsadvokat og leder af Jubilee Campaign Ann Buwalda under en debat i Washington, D.C.

"Jeg kender ikke denne 49-årige landmand. Men jeg græd, da læste det. Samvittigheden hos os alle verden over må græde, over det. Hvis man hver dag står op til dette, bliver man klar over, at det er op til os at gøre noget ved det," siger Ann Buwalda.

Ikke en strid om græsnings-land

Nigerias regering og andre har nedtonet problemet med angrebene på de kristne ved at betegne det som en flere årtier gammel konflikt om græsningsland mellem fulani-hyrder og fastboende bønder. Men det afvises i rapporten fra Jubilee Campaign.

De ekstremistiske fulanier angriber stadig oftere og mere voldeligt. Disse angreb rammer systematisk både civile borgere i de kristne landsbyer - og deres kirker. Mange kristne lokalsamfund i Nigerias "Mellembælte" er flygtet fra deres hjem på grund af angrebene.

"Hvorfor er der 180.000 [internt fordrevne] i Benue State? Hvorfor er der næsten 1 million internt fordrevne fra det nordøstlige Nigeria? Det skyldes ikke bare Boko Haram. Det er også fulani-hyrder og militante, som står bag disse angreb," fastslår Ann Buwalda.

World Watch Monitor har dokumenteret, at omkring 4.194 kristne blev dræbt og 2.957 kvæstet i Nigeria mellem 2014 og 2016. Samtidig er 30 kirker og over 195.576 af de kristnes huse blevet ødelagt.

Kriterier for folkemord

Folkemord defineres ud fra kriterier som fx at "dræbe medlemmer af en gruppe", "forårsage alvorlig fysisk eller psykisk skade på medlemmer af en gruppe" og "forsætligt at skade en gruppes livsbetingelser".

Ann Buwalda og The Jubilee Campaign opfordrer nu andre organisationer til at sende data og forskning om Nigerias kristne til ICC.

- Nigeria har allerede været i søgelyset i næsten 10 år. I løbet af den tid har andre organsiationer præsenteret rapporter, og jeg mener, det er afgørende, at hver eneste organisation nu kommer frem med deres dokumentation for overgreb mod de kristne i Nigeria, understreger Ann Buwalda.

Landets tidligere præsident, Olusegun Obasanjo, sendte i forrige uge et åbent brev til præsident Muhammadu Buhari med opfordring til at skabe et åbent forum til bekæmpelse af uroen i Nigeria, skriver CP.

Bodil



I 2016 protesterede mennesker verden over mod Barnevernet, som havde fjernet mindreårige fra en kristen familie. Foto: Ingunn Marie Ruud, KPK

Sag for Menneskeretsdomstolen

Et kristent ægtepar, hvis fem børn blev fjernet af Barnevernet i Norge, har indbragt sagen for Menneskeretsdomstolen i Strasbourg. Domstolen skal høre ialt 8 sager mod det omstridte børneværn.

I november 2015 blev Ruth og Marius Bodnarius børn, hvoraf den yngste kun var 3 måneder gammel, fjernet fra hjemmet. Barnevernet begrundede fjernelsen med, at de rumænsk-fødte forældre brugte fysisk afstraffelse og "indoktrinerede børnene med deres kristne tro".

Bodnariu-sagen førte til internationalt pres mod Norge, og Barnevernet lod børnene vende hjem til forældrene seks måneder senere. Efter genforeningen flyttede familien hurtigst muligt til USA.

Bodil

Over 5.600 til sommercamp i Mariager

Lejren havde bl.a. besøg af Andrew Brunson, som USAs præsident Trump tvang Tyrkiets præsident Erdogan til at løslade efter to år.



Tusindvis lå i telte og campingvogne og nød hinandens fællesskab.



Der var lagt en stort arbejde i at skabe en spændende lejr for børn og unge på SommerCamp i Mariager.

Af Henri Nissen

Over 5.600 deltog i en kristen sommercamp i Mariager i uge 29. Sommercampen var arrangeret af pinsekirkerne i netværket Mosaik.

Temaet for lejren var "Jesus for alle". Og det viste sig fx i et meget omfattende program for de forskellige aldersgrupper af børn og unge.

Det var tydeligt, at der var lagt mange timers arbejde i at skabe en uforglemmelig uge både for børn og unge - og for voksne.

SommerCamp var et overflødighedshorn af aktiviteter for alle aldre.

De fleste deltagere camperede i telte og campingvogne på arealerne bag Mariager Efterskole og Højskole. Her var området delt op i bygader, opkaldt efter hvor deltagerne kom fra. Det sociale liv i bygaderne kunne ses på de oppyntede fællestelte, hvor deltagerne fandt sammen i mindre fællesskaber. Her foregik også vandkampe og vaffelbagning i det gode sommervejr, som lejren var velsignet med.

Til møderne fyldtes den kæmpemæssige hal med tusindvis at tilhørere, som hver formiddag, eftermiddag og aften kunne høre danske og udenlandske talere.

Vælg i dag

Blandt de udenlandske talere var Andrew Brunson, som sad fængslet i Tyrkiet i 2 år som gidsel i et politisk spil mellem Tyrkiet og USA, før han endelig blev sat fri.

Brunson lagde i sin tale vægt på, at man som kristen skal være indstillet på at lide for sin tro. Og han opfordrede deltagerne til i god tid at gøre op med sig selv, om de i en krise ville følge Jesus eller glide af.

- Hvis du har besluttet at følge Jesus, er det ikke så svært, når du står i situationen, sagde han.

Brunson vil selv gerne vende tilbage til Tyrkiet, selv om det her bliver stadig sværere at være kristen. Men de tyrkiske kristne er indstillet på, at det koster noget - måske endda livet.

Brunson blev selv uretfærdigt anklaget for spionage og terrorisme. Andrew Brunson stod til at afsone 3 livstidsdomme i et tyrkisk fængsel. Den amerikanske missionær havde sammen med sin kone arbejdet med kirkeplantning i 23 år, før han blev arresteret. Pludselig så han sig selv være centrum for hele verdenspressen og hovedpersonen i en højpolitisk konflikt mellem USA og Tyrkiet. Men på grund af Donald Trumps kompromisløse pres blev han til sidst løsladt af Tyrkiets muslimske præsident Erdogan.

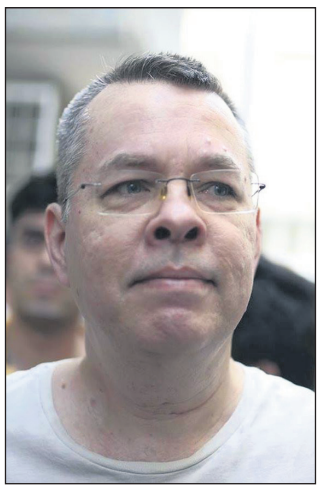

- Som kristen må du være indstillet på at lide ondt, sagde Andrew Brunson, som selv var den muslimske præsident Erdogans gidsel i to år - uretfærdigt beskyldt for spionage og forsøg på at omstyrte den tyrkiske regering.

Præst i ørkenen

En anden hovedtaler var den australske præst Ben Teefy.

Efter et stresset business-liv præget af alkohol og kokain blev han radikalt omvendt til kristendommen. Sammen med sin familie slog han sig ned i Alice Springs, et af de tørreste og mest støvede steder i midten af Australien, over tusind kilometer fra den nærmeste større by og fra havet.

Her er han i dag præst i en kirke og forsøger at hjælpe andre til et liv i tro og frihed.

Ben Teefy var en meget underholdende og humoristisk taler, der gang på gang fik hele salen til at bryde ud i latter. Han talte også ved et seminar for forretningsfolk på restaurant DaVinci i Hadsund.

Børn og voksne i GUF

De gode rammer på skolernes område blev godt udnyttet til både børnegudstjenester og seminarer om eftermiddagen.

Lederen for generationssporet GUF, Peter Senholt, fortæller begejstret, at de i år slog alle rekorder i antallet af børn i GUF.

Og det er ikke kun børnene, som tager til det store GUF-land område – også forældre og bedsteforældre vælger at følge programmet for de mindste.

Populær Gæstedag

Tirsdag var traditionen tro Gæstedag på Sommercamp Mosaik.

I år havde mere end 1600 besluttet at tage turen til Mariagerfjord for en dag.

Der var også rigeligt at køre efter. For børnene var de populære figurer fra TV Paw Patrol med til at underholde til et stort Børneshow i Camphallen.

Og om aftenen stod den på talkshow med standup komikeren Melvin Kakooza. Han formåede at samle 1600 til sit show, som var en sammensætning af standup og interviews af nogle nøglepersoner fra pinsenetværket Mosaik.

Sommercamp Mosaik holdes igen i 2020 i uge 29.



Den australske præst Ben Teefy havde et stærkt budskab fra midten af Australiens ørken. Og han var også meget underholdende.

Susanne var en af de frivillige på SommerCamp



Susanne var en af de frivillige, der gjorde det muligt at holde en stor sommercamp for 5.600.

Susanne Friis sidder om morgenen og tager imod billetter, når ca. 100 af deltagerne på den store sommercamp skal ind og have det store morgenbord.

Langt de fleste af de ca. 5.000 deltagere på pinsekirkernes SommerCamp i Mariager spiser i deres telte og campingvogne. Men man kan også spise god mad i den store kantine på efterskolen.

Susanne er en af de frivillige, som får det til at fungere. Hun kommer fra Skjern, men bor nu i Hobro. Hun er diakonuddannet og arbejder som pædagog i Viborg kommune. Oprindeligt kom hun i folkekirken, men nu er hun glad for at komme i den lokale Mariagerfjord Frikirke.

- Det var en af mine gode venner, Erik Vammen, som tog mig med herud. Han syntes, jeg skulle prøve det. Han kommer her faktisk ikke selv, men han tog mig med, og det er jeg glad for, fortæller Susanne.

For seks år siden mistede hun sin mand - han døde af kræft. Og det var ovenpå det, at hun havde brug for en ny start.

- Jeg har fået en masse nye venner, og jeg er rigtig glad for at komme her. Når jeg er færdig med at arbejde om fredagen, tager jeg ind i en cafe, vi har i kirken fredag eftermiddag, siger hun.

Selv om Susanne hjælper til som frivillig, er hun også med til mange af møderne. Hun har specielt været grebet af den tale, som den amerikanske missionær Brunson, der var fanget i Tyrkiet, holdt først på ugen. Det gjorde stort indtryk.

Henri.

Delikatesse-Schmidt fandt hinanden på Koldingstævnet i -71

Apostolsk Kirke holdt sommerstævne i Kolding i uge 28.

Af Henri Nissen

Elsebeth og Bjarke Schmidt, Sønderborg, har næsten hvert år været med på apostolernes sommerstævne i Kolding. I år, hvor det foregik i uge 28 i juli, var de dog kun med på gæstedagen. Men deres tilknytning til frikirken går langt tilbage.

Bjarkes farfar, Otto Schmidt, var med til at grundlægge Apostolsk Kirke i Sønderborg omkring 1929 – altså for ca. 90 år siden, hvor en vækkelse gik over landet. Omkring 1940 grundlagde han også en fin slagterbutik i byen – Schmidt Delikatesse.

- Min far Peter Schmidt overtog butikken og drev den i 45 år, fortæller Bjarke, der også selv har haft butikken i 25 år indtil de solgte den for 9 år siden.

Elsebeth har som regel stået i det varme køkken og styret madlavningen. På sommerstævnet holdt de dog ferie fra at lave mad.

- Vi har været med i børnearbejdet og solgt jordbær, fortæller Elsebeth, der var med sine forældre fra Esbjerg til Kolding-stævnet fra hun var barn.

Elsebeth og Bjarke Schmidt, Sønderborg, var med på det apostolske sommerstævne i Kolding.

Forelsket rundt om søen

Elsebeth mødte også sin mand netop her i Kolding på stævnet.

- I søndags var det 48 år siden, vi gik vores første tur rundt om søen, husker Bjarke.

- Han spurgte, om jeg ville være hans kone. Og det sagde jeg jo ja til, ler Elsebeth.

Begge har også gået på den apostolske bibelskole, som nu hedder Kolding Internationale Højskole. Men ikke samtidig. Bjarke gik her i 1965-66, mens Elsebeth kom i 1970. Dengang var det mere almindeligt at tage et højskoleophold. Da deres børn voksede op, gik de i stedet på ungdomsskolen Kildevæld lige i nærheden.

Mere valgfrit end før

- Er Kolding-stævnet så ligesom i jeres ungdom?

- Nej, kommer det afgjort fra dem begge. – Nej, det er det ikke. Dengang, da vi var børn og unge, var det vigtigste at gå til møderne. I dag er det lige så meget fællesskabet, folk kommer for. Dengang var der tre store møder med prædikener i løbet af dagen. I dag er der jo i stedet flere mindre møder og seminarer, og det er måske også udmærket, siger Elsebeth.

- Ja, så kan man jo vælge det, man har hjerte for. Og det er jo også godt. Vi har meget hjerte for mission, så vi har ofte valgt at være med på missionsseminaret.

Vi arbejder også til dagligt med hjælp og mission i Rumænien, og vi er med i arbejdet blandt flygtninge i vores by, fortæller Bjarke.

Selv om de kun er med på gæstedagen i år, har de fulgt nogle af møderne på nettet, og de har specielt været glade for en prædiken af en kvindelig schweizisk højskoleelev. (Se video fra møderne på sommerstævnet.dk)

- Hvordan oplever I ellers de store forandringer, der er sket i kirken de senere år?

- Ja, der er jo sket meget. Vi har jo været med som børn siden dengang, hvor det store telt lå nede ved søen, og hvor højskolen endnu ikke var bygget. Senere var jeg selv med til at lægge taget på Kongreshallen, fortæller Bjarke.

Oldemor døbt i søen

- Foregik der også dåb i søen dengang?

- Ja, der blev mange døbt. Min oldemor var med helt fra starten, hun kom meget på den gård, hvor man først holdt møderne. Min mormor og morfar Anna og Magnus Kjærgaard blev udsendt som missionærer til Kina. Og min mor, som hed Karen Marie, blev født derude og var fem år, da de måtte rejse hjem.

- Så I er nærmest født ind i Apostolsk Kirke?

- Ja, som sagt var min far og farfar ledere af frikirken, og vi har også selv været med i lederskabet i Sønderborg.

Desuden var vi i en periode lederpar af frikirken i Tønder, fortæller ægteparret, som har kunnet glæde sig over livet igennem at være fælles om troen og det åndelige liv.



Elsebeth og Bjarke Schmidt, Sønderborg, var med på det apostolske sommerstævne i Kolding.



Britta og Claus Søndergaard på SommerCamp i Mariager.

Fredfyldt morgenkaffe på SommerCamp

Kristne mødes på tværs i dag. Britta og Claus kommer i Missionsforbundet, men er med på pinsekirkernes camp i Mariager.

Britta og Claus Søndergaard kommer fra Vesterkirken i Stenum, som er en del af frikirken Missionsforbundet. Og selv om Missionsforbundet selv arrangerer et stort sommerstævne på Sjælland, har de valgt at være med i Mariager de seneste 4 år.

- Vores tre drenge valgte at gå på Mariager Efterskole, og en har gået på Alterna i Hillerød. Og så er det jo relationerne, der går frem for så meget andet, forklarer Claus.

- De er alle sammen med her. En spiller med i GAF-bandet, og en er leder på GAF (for de unge), og én sover…, siger han og peger på teltet.

- Har I været tilfredse med skolerne?

- Ja, super. Vi har været meget tilfredse med de valg, de har taget, konkluderer Claus.

Britta arbejder til dagligt på jobcentret i Hjørring som mentor.

- Nu sidder I her ved morgenbordet ude i det fri. Er det ikke mere besværligt end at være derhjemme?

- Jo, det er det. Men det er jo en del af konceptet. Og når der er så fantastisk godt vejr, som vi har i denne uge, så er der også meget fællesskab udenfor. Og det passer os meget godt at sidde her og nyde freden.

- I bor jo i gader på pladsen opkaldt efter de byer og menigheder, I kommer fra. Men er der andre fra Stenum?

- Ikke i år, men det skyldes, at nogle valgte at være med på børnelejre osv. Og vi kender jo en del andre, fortæller Britta.

- Vores nærmeste nabo er "Projekt Kirke i Hjørring", så vi føler os ikke alene, tilføjer Claus.

- Er fællesskabet det vigtigste, eller er det talerne, der gør indtryk?

- Det er en blanding. Vi udvælger, hvad vi gerne vil gå til. Vi var fx med til et seminar med Rune Kærlet om Mental Robusthed, som vi syntes var meget interessant. Så var der også en fantastisk stillegudstjeneste nede i Klosterhaven i går, som vi var med til, fortæller Britta.

- Hvad arbejder du med til daglig Claus?

- Lidt af hvert. Jeg holder foredrag. Holder stille-retræter. Vandre-retræter. Primært i Danmark, men også lidt i Sverige. Men det er jo ikke så meget stedet, det kommer an på, men den indre vandring. Og så arbejder jeg som socialpædagog på et bosted for unge med Downs syndrom.

- Og I bor i Aalborg?

- Ja, lige nord for Aalborg. Så vi må køre igennem mosen for at komme til Stenum.

- Hvorfor valgte I så Stenum fremfor kirkerne i Aalborg?

- Vores drenge kunne lide at komme der. Så det var igen relationen, der betød mest. Det var helt naturligt. Og så har vi holdt fast, for vi synes, det er en dejlig mangfoldig menighed med plads til armbevægelser. Præsteparret Irene og Peter Bjerre har været der i ca. 2 år.

- Kirken i Stenum er jo en meget stor kirke, og forholdsvis ny…

- Ja, kirkebygningen er bygget omkring 2000, men Missionsforbundet har været i Stenum i henved hundrede år. Vi er vel 120 medlemmer, men der er plads til mange flere i kirken.

KOM IGANG!

Efter at Bo Henriksen i en voksen alder oplevde, at det med Gud og Jesus alligevel var sandt, brændte han efter at fortælle andre det vigtigte budskab. Han skrev denne lille bog om, hvordan vi kan gøre.

ET TROMPETKALD FOR KRIGERE
96 SIDER - **KR. 48**
KØB 5 STK.
KUN **KR. 100**

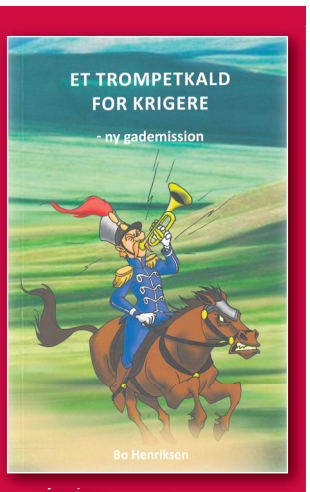

Hosianna.dk
Udfordringens bøger & musik
7356 1500 - 7456 2202

Bøger som styrker troen

PORTO: Kun 29 kr. på alle ordrer i Danmark

Find bøger som styrker, opmuntrer og sætter fri i Udfordringens webshop



Pragtfuld mande-historie!

Johan Huibers byggede næsten ene mand en ark i halv størrelse, og bagefter gik han i gang med at bygge én mere – i fuld størrelse...!

Men bogen handler ikke kun om ark-byggeriet, men også om Huibers spændende trosudvikling. Hans kærlighed, fristelser, fejltagelser og skuffelser.

Vi følger ham i genopbygningen af Bosnien og Albanien. Vi er med ham i Etiopien, hvor han forsøger at skaffe rent drikkevand til de fattige – og må kæmpe imod korruption og ufattelig egosime.

Alt sammen forbereder ham til at gennemføre en overnaturlig drøm om en stor båd og vandmasser, der skyllede ind over landet...

Søsæt dit drømmeskib
Paperback. Farvefotos. 264 sider. Kr. 228,00



Det ufattelige ligklæde

Evangelierne fortæller, at ligklædet lå i graven efter Jesu opstandelse.

Op gennem historien er der beretninger om dette hellige klenodie. Det har to gange været udsat for brand og er skadet. I dag ligger det i Torino i Italien.

Forskere har gennem mere end 30 år forsket i dette ligklæde, så det i dag er det mest undersøgte objekt i verden. Og med de fakta, der nu er tilgængelige med moderne teknik, bør der ikke længere være tvivl om, at vi her har et næsten 2000 år gammelt fotografi i 3D af en person, som selv i de mindste detaljer svarer til Bibelens beretning om Jesus.

Af Jostein Andreassen & Oddvar Søvik

Torino-Ligklædet
Paperback. 80 sider. Kr. 98,-



Psykose eller...?



Mit liv: Rejsen fra at være alvorligt psykisk syg til at blive rask - af Mark Bradford.

"En fortælling om min vej ind i, og heldigvis også ud af alvorlig psykisk sygdom. Når du læser om, hvad der skete for mig, vil du få et indblik i, hvordan det er at blive psykisk syg, men også om den lange proces ud af det igen til fuldstændig helbredelse. Mit håb er, at det vil give håb til dem, som på en eller anden måde er berørt af psykisk sygdom, inklusive pårørende til psykisk syge", skriver Mark Bradford i forordet.

Mark er du okay?
Paperback. 127 sider. Kr. 128,-

Med et åndeligt fokus



Autistisk barn

Følg Tahni Cullens trosrejse, da hendes 2-årige søn Josiah uventet udvikler svær autisme og mister evnen til at kommunikere.

Fem år senere begynder Josiahs lige så uventet at skrive lange sætninger om Gud på sin Ipad. Sætninger, som vidner om en indsigt og forståelse af åndelige emner, som kun kan komme et sted fra.

Bogen er en mors fortælling, og vi følger Tahnis tanker, følelser og ikke mindst trosudvikling i denne fantastiske historie, som giver fornyet forventning til det evige liv.

Josiahs Flamme
Paperback. 293 sider. Kr. 199,95

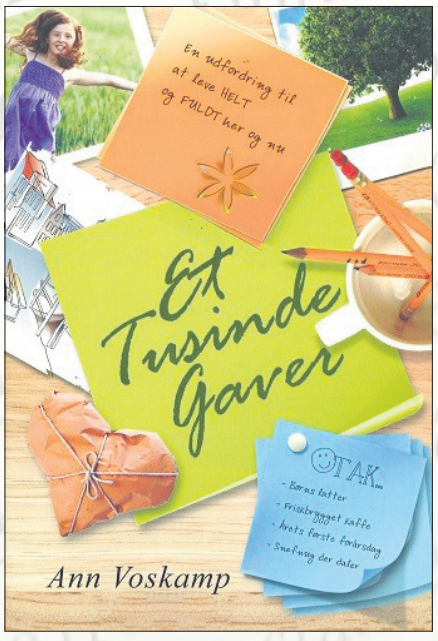

Opgiv kontrollen!

Denne bog er et signal om at søge væk fra stolthedens, frygtens og den strenge selvkontrols barske terræn og sætte din lid til den Gud, som til overflod fylder dit bæger.

Efterhånden som Ann Voskamp lader dig få indblik i sine egne nådefyldte øjeblikke, vil hun nænsomt lære dig, hvordan du kan bruge Bibelen til at sørge over tab ved at vende smerten til poesi, hvordan du bevidst baserer dit liv på dyb og inderlig taknemmelighed.

"At skrive så smukt og fortroligt kræver en åndelig kunstner. Åbn bogen og derefter dit hjerte". Lise Whelchel

Et tusinde gaver
Indbundet. 243 sider. Kr. 249,00

HUSK: DER ER 5% RABAT, HVIS DU HOLDER UDFORDRINGEN!
Udfordringen, Jernbanegade 1, 6070 Christiansfeld - bestil på Hosianna.dk eller tlf. 74 56 22 02

Forsvinder virkeligheden under politisk korrekthed?



Anmeldt af Josua Christensen

"Mangfoldighed og kulturberigelse betyder ikke blot gensidig udveksling, men dækker over alle gruppers kamp mod alle.

Tolerance er ikke længere en fordring til den, der lytter: at man skal tolerere det, man ikke bryder sig om. Tolerance stilles derimod som en fordring til den, der ytrer: at man ikke sårer andres følelser". s. 88



En række forfattere og debattører har slået sig sammen i et opråb imod den politiske korrekthed, som både har et liberalt og et socialistisk udspring. Det er blandt andre navne som Marie Krarup (DF) og Søren Hviid Pedersen, og en række tydeligt konservative intellektuelle, som bidrager til denne samling af kritiske indlæg imod en politisk korrekthed, som de opfatter som ødelæggende for både sandheden og muligheden for at diskutere den sanselige virkelighed.

Det starter, ifølge flere indlæg, med en sproglig relativering, hvor sproget forvandles, således at visse ord dæmoniserer dem de anvendes imod. Det er fx ord som racist, homofob og så videre. Ord, som frigøres fra deres substantielle og etymologiske betydning og bliver stigmatiserende for dem, de anvendes på. Samtidig med dæmonisering ved hjælp af visse begreber, bliver andre begreber illegitime at benytte, således er neger og andre referencer forbundet med race, køn, seksualitet, nationalitet osv. associeret med noget, som enten er usømmeligt at benævne eller i konflikt med den individuelle ret til at konstruere sin egen identitet og virkelighedsopfattelse.

Der leveres sønderlemmende kritik af såvel socialistiske – liberalistisk og neo-konservatistiske strømninger, som på hver deres måde er med til at underminere alt det gode i verden.

Monica Papazu, som sammen med Marie Krarup redigerer bogen, taler om, at *common sense* er bandlyst i kampen mod fordomme, den politiske korrektheds udråbte fjende. Dermed bliver det nedladende at tale om handicappede, som krøblinge og blinde, eller om uønskede børn, verden skal omdefineres, forstås!

Det bliver illegitimt at bruge de biologiske køn som betegner, når man skal tiltale et andet menneske, hvis denne person selv opfatter sig som noget andet end det køn, naturen har udstyret vedkommende med. Ja, det er kommet så vidt, at anerkendte professorer presses ud af job og position, hvis de ikke vil gøre vold på deres egne anskuelser, for at tilpasse sig studerendes selvkonstruerede virkeligheder.

Selv på det geopolitiske plan, må vi forstå, er der noget helt grundlæggende galt med vores virkelighedsopfattelse. Det gælder for eksempel i relationen mellem Vesten og Rusland, med situationen i Ukraine, som det ultimative eksempel på, at vi ikke evner at forholde os til Rusland på en anden måde end som aggressor.

Som anmelder bliver det svært at give nogen entydig vurdering af bogen. Der er på den ene side mange velunderbyggede pointer, som jeg finder væsentlige og tænker ville vække opsigt, hvis de da ikke bare affærdiges af den politiske korrektheds politi.

Samtidig er der en voldsomhed i kritikken af snart det ene, snart det andet ideologiske ståsted, som ikke er traditionelt konservativt, som gør, at man kan få den tanke, at forfatterne blot er talerør for nogle andre fordomme, end dem de forsøger at bekæmpe, og det er ikke alt sammen lige smukt.

Den politiske korrekthed og virkeligehedens forsvinden
Redaktion: Monica Papazu og Marie Krarup
357 sider. 269,95 kr.
Forlaget Hovedland

Mission i nutidens skær

Anmeldt af Kristian Kristiansen

Man skal blot 50-60 år tilbage i tiden, og da havde ordet 'mission' et noget andet fokus, end vi ser idag. Jesu missionsbefaling blev alt, hvad ydremissionen stod for, primært udsendelsen af missionærer og volontører til Tredje Verdens lande. I dag er verden en anden.

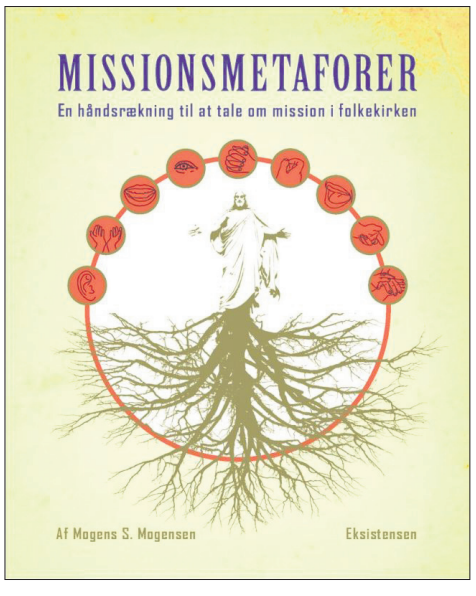

Det skyldes bl.a. globaliseringen, og i denne fortrinlige lille håndsrækning af en bog om, hvordan missionen italesættes i en moderne sammenhæng, kommer Mogens S. Mogensen med sit syn på sagen. Forfatteren er formand for Folkekirkens Mellemkirkelige Råd og har beskæftiget sig med problematikken gennem mange år. Erfaren mand er værd at lytte til.

Dybest set handler det om kommunikation. Det er slet ikke sikkert, at selve ordet 'mission' er så gangbart idag, som det har været. Og slet ikke, hvis tanken falder på korstog og kulturimperialisme. Derfor har Mogens Mogensen udvalgt en række nøglebegreber, som kan lette tilgangen for det moderne menneske:

- At se på andre med kærlighedens blik
- At bede
- At møde andre, som var man deres gæster
- At lytte
- At dele
- At berette (dels vores helt egen livs- og tros-historie, dels Den Store Historie)
- At hele
- At invitere indenfor
- At synge lovsange til Gud (for al hans miskundhed)

Tilsammen giver disse ni nedslag et billede af, hvordan man opfører sig som kirke og som (med)menneske, og hvordan dialogen kan begynde.

- De enkelte afsnit giver først en kort, bibelsk indføring, efterfulgt af en refleksion over temaet, et bud på en praksis og nogle afsluttende salmevers (fra Grundtvig til Lissner).

En fin, lille udgivelse med mange gode tanker til eftertanke.

Mogens S. Mogensen: "Missionsmetaforer. En håndsrækning til at tale om mission i folkekirken."
103 sider. 95 kr.
Eksistensen



Drengeroman i gladiatorland

Anmeldt af Josua Christensen

Jeg har altid været fascineret af historiske romaner. Hele idéen om, at rejse i fortællingen tilbage i tiden og opleve virkeligheden, som den kunne have set ud for fortidens folk, har dannet grundlag for et utal af bøger og film. Og det med god grund, fordi vi netop kun har forestillingen om en virkelighed, der for længst er passeret, bliver det så meget mere fascinerende.

'Fange i Rom' er en drengeroman, hvor vi følger brødrene Bryn og Conan, som bliver taget til fange af romerne og ført bort fra deres hjemland, i det nuværende England, og solgt som slaver i Rom.

Bryn er hovedpersonen, jeg-fortælleren, som vil gøre hvad som helst for at undslippe sit slaveliv. Han erfarer dog snart, at prisen kan blive ubetalelig høj. Storebror, Conan, bliver gladiator og sætter i bogstavelig forstand livet på spil i arenaen. Fortællingen har dog også et parallelt spor, hvor Tiro, en anden slave i samme hus som Bryn er, introducerer Bryn til Jesus fra Nazareth. Her præsenteres kristendommens første historie på en meget troværdig vis. Vi ser igennem Bryns øjne et samfund af underlige mennesker, som ikke er rige, men alligevel tager sig af både Conan, Bryn og andre syge og udsatte. Mennesker som taler om Gud som en far, og om en forbryders død som et fuldkomment offer. Ja, der er rigtig meget, der hverken giver mening for barbarerne eller romerne.

Romanen er skrevet af Kathy Lee og oversat i en lettilgængelig dansk udgave, som børn i helt ned til indskolingen vil kunne læse. Læseren får et fint billede af, hvordan livet i storbyen Rom muligvis har været, samtidig er klasseskel, status, håndværkerlaug, husholdning, transport osv. elementer, som bidrager til realismen i skildringen. Den kristne undergrundskirke er ligeledes beskrevet på en måde, så den virker troværdig og med detaljer, så der også vil være noget at hente for den voksne læser.

Kathy Lee: Fange i Rom. 152 sider. 149,95 kr. Lohse



Behandling · rådgivning



Samtaler om livet
Parkurser m.m.

Gitte Lykke

Psyko-, par- & familieterapeut
Medlem af Psykoterapeutforeningen

Mobil 20101760
gitte@gittelykke.dk
www.gittelykke.dk

Praksis i Odense, Torrild og Aarhus

---

stress • depression • angst • sorg • fobi • lavt selvværd

Gør en forskel for én, du holder af!

Kender du én, der har det svært med sig selv?
Gør en forskel ved at opfordre til professionel behandling! **ViTales** tilbyder kognitiv terapi til afhjælpning af problemer.

Læs mere på: www.vitales.dk
Bestil tid: 53 65 46 17
Klinikken ligger i Hillerød

Parterapi og individuel terapi i København.



Er I kørt fast i jeres parforhold? Eller har du brug for hjælp til at komme ud af en krise? Kontakt mig for en gratis uforpligtende forsamtale.

Center for Familie og Eksistens
Søren Holst, Par- og Psykoterapeut MPF
Vandkunsten 3, 1, 1467 Kbh. K
Tlf.: 20735253 - mail@cffe.dk
Medlem af Dansk Psykoterapeutforening

Omsorg for ånd, sjæl og krop
- psykoterapi på kristen grund

MPF Medlem af Dansk Psykoterapeut forening
IPSICC



v/cand.pæd. og psykoterapeut MPF
Birte Hjermind Jensen, Hillerød
sikkert.sted@gmail.com
Telefon: +45 2984 5703



ABORTLINIEN
48 39 48 48



Har du lyst til at blive en del af fællesskabet ?

Lejlighed ledig

www.ccenter.dk
Tlf. 27440074
Mail: post@ccenter.dk
Skråningen 14, Nøvling
7480 Vildbjerg

Naturskønt tæt på Herning

Parterapi i Næstved

Med et kristent fundament
V/Parterapeut og psykoterapeut MPF
Steen Rassing.
Tlf. 70 20 40 25
www.steenrassing.dk

Psykoterapeutisk behandling
psykoterapi - supervision - coaching - rådgivning - undervisning



Mads Noer
Psykoterapeut MPF og ledelseskonsulent
Konsultationer i Kolding og Løgumkloster
Mobil: 40311648
noer@familieterapeuter.dk
www.personcoaching.dk
Medlem af Dansk Psykoterapeutforening

I Rødovre Terapicenter hjælper vi med at skabe helhjertet udvikling og trivsel gennem:

- Parterapi og parworkshops
- Familieterapi og støtte
- Individuelle samtaler om personlige temaer, herunder stress, angst, depression, sorg mv.
- Supervision/coaching til ledere og frivillige medarbejdere
- Intensive samtaler i Sydsverige fx for par eller mindre ledergrupper
- Input til kirkelige arrangementer, fx med fokus på familie, par, individtemaer eller retræter

På facebook og vores hjemmeside annoncerer vi foredrag, events mv.



Læs mere på vores hjemmeside www.rodovre-terapicenter.dk eller send en e-mail til kontakt@rodovre-terapicenter.dk og oplys telefonnummer så kontakter vi dig.

- John Hansen (Familie- og psykoterapeut, MPF og retræteleder)
- Birgitte Grønbech (Stresscoach, par- og psykoterapeut, MPF)
- Gertie Amby (Par- og psykoterapeut, MPF)
- Carsten Grønbech (Par- og psykoterapeut, MPF)

Kom trygt igennem processen med professionel støtte. Føl dig set, mødt og hørt!

RØDOVRE TERAPI CENTER

Få din annonce med Ring 7356 1506

Step by Step
Hjerne, krop og sjæl

Eksistentiel psyke og kognitiv misbrugsrådgivning.

v/ Susanne J. Røsæg
Vedstedvej 24b
9220 Aalborg Øst
Tlf.: 3166 7747

Mulighed for tilskud

Sjælesorg

Forbøn & udfrielse tilbydes pr. telefon for følgende:

* Angst & depression
* Følgevirkninger efter alternativ behandling o.a. psykiske lidelser

G. Marxen
tlf. 56167702-42793911

ÆgteskabsDialog
- en vej til større forståelse og glæde i dit ægteskab

Dialogweekend:
20. - 22. marts 2020

Ægteskabs Dialog

Nærmere information
Tlf. 70 27 87 70
www.aegteskabsdialog.dk

Her er plads til din annonce

12 x Kirkelig vejviser
1. gang hver md. i et helt år + gratis abonnement på Udfordringen

Størrelsen: B: 2 spalter x H: 45 mm
Pris: kr. 2390,- for et helt år. Farvetillæg på kr. 400,-
(*alle priser er ekskl. moms*)

Her er plads til din annonce

12 x Kirkelig vejviser
1. gang hver md. i et helt år.

Størrelsen:
B: 1 spalte x H: 45 mm
Pris: kr. 1195,- for et helt år
Farvetillæg på kr. 400,-
(*alle priser er ekskl. moms*)

Få din annonce med:

12 x Kirkelig Vejviser
En gang om måneden i et helt år.

Vælg mellem:
12 annoncer à 1 sp x 45 mm - plus 1 års gratis abonnement på Udfordringen
Pris: kr. 1.195,- + moms.

Eller:
12 annoncer á 2 spalter x H: 45 mm - plus 1 års gratis abonnement på Udfordringen
Pris: kr. 2390,- + moms.

Farver kan tilføjes for: 400 kr. årligt plus moms.

Obs! - det er et godt stykke under halv pris for både annoncer og avis.

Hvad er Kirkelig Vejviser:
Månedlig oversigt i Udfordringen, som bruges af læserne til kontakt, gaver mv. Fx kirkelige organisationer, rådgivere, erhverv, socialt arbejde m.v

Kontakt annoncekonsulent Jan Grundvad
tlf. 7356 1506 / annoncer@udfordringen.dk

K R I S

Kristen terapi og **R**ådgivning for
Incestofre & **S**eksuelt misbrugte

KRIS er til rådighed for dig, som har traumatiske minder i din bagage. Kontakt KRIS:

Tlf. 21950209 el. 50518818; mail: kris@kris-dk.dk
Hjemmeside: www.kris-dk.dk

Her er plads til din annonce

12 x Kirkelig vejviser
1. gang hver md. i et helt år.

Størrelsen:
B: 1 spalte x H: 45 mm
Pris: kr. 1195,- for et helt år
Farvetillæg på kr. 400,-
(*alle priser er ekskl. moms*)

C4YOU
See for You

Coaching for ledere

Bjarke Holt Pedersen
kontakt@c4you.dk
Tel: 61 28 04 11

See for you!

Terapi, Aarhus
Metahus.dk

Få effektiv hjælp nu!
Stress, angst, depression, præstationsangst, mistrivsel, krise.



Metakognitiv terapeut
Præst, Cand. Theol.
Benjamin Kobborg
Tlf. 2972 2959
info@metahus.dk
Metahus.dk

Få 10% på helse- og plejeprodukter!



Hent selv dit medlemskort i butikken.
Åbent mandag – fredag kl. 13.30-16.30

Jernbanegade 1, 6070 Christiansfeld.
Tlf. 2197 1111 ★ info@morgenstjernen.dk

Er du kørt fast?
Coaching via telefon
Parforhold
Vægttab
Andre problemer
kr. 100 pr. session

Anette Coaching
Tlf. 22961813
Uddanet pædagog og Master Coach

Her er plads til din annonce

12 x Kirkelig vejviser
1. gang hver md. i et helt år.

Størrelsen:
B: 1 spalte x H: 45 mm
Pris: kr. 1195,- for et helt år
Farvetillæg på kr. 400,-
(*alle priser er ekskl. moms*)

Poul er trofast mod Guds kald

80-årige Poul Thomsen var arrangør af den 37. bibelcamp på Sarons Slette i Himmerland.



Poul Thomsen havde fundet cowboyhatten og mundharmonikaen frem på sidstedagen. Elisabeth Koch Aundal fra Drejervej i København ledede lovsangen for første gang.



Disse fem unge kvinder fra Ukraine gik til hånde på campen i Gatten. Deres landsmand Sasha, som dog ikke var i Gatten i år, har malet de flotte, farverige billeder, der pryder stedets vægge.

Af Steen Jensen

Poul Thomsen er netop vågnet fra sin middagslur, da Udfordringen møder ham til bibelcamping på missions- og nødhjælpscentret Sarons Slette i de smukke, bølgende bakker i Vesthimmerland. Han drejer ind på pladsen i sin golfvogn, som transporterer ham rundt på området, fordi helbredet ikke længere er til at trave lange stræk.

Den stovte himmerlænding og en Guds mand med en vilje af stål og et hjerte af guld, med seler og et lunt glimt i øjnene, sagde det allerede i telefonen: "Nu er jeg jo fyldt 80, og så har man da lov til en middagslur".

Vi mødes på pladsen foran dét, der engang var Poul Thomsens landbrugsejendom med 41 sortbrogede malkekøer og opdyrkede marker, men som efterfølgende og gradvist blev omdannet til et moderne missions- og nødhjælpscenter, Sarons Slette. Med udsigt til Nordeuropas største golfbane, der er nærmeste nabo, og kæmpe vindmøller, hvis lange vinger står og skærer riller i luften ude i det fjerne.

Herude, lidt uden for landsbyen Gatten og et kvarters kørsel sydøst for Løgstør, holder Poul Thomsen denne sommer i begyndelsen af juli sin bibelcamping nummer 37.

Trofast skare

Det ugelange sommerstævne hører til landets mindre bibelcampinger og lever sit eget stille liv i det store katalog og udbud af kristne stævner. Med en trofast skare af deltagere, hvoraf de fleste for længst har overskredet livets midterlinje og er gået på pension.

Derfor er det heller ikke kæmpe hoppeborge og øredøvende lovsangskoncerter med blinkende lysshows, der ligefrem præger denne bibelcamping, men først og fremmest ro og faste ritualer. Et møde om formiddagen. Et møde om eftermiddagen. Et aftenmøde. Kaffe og blødt brød. Og masser af hyggeligt samvær med gamle og nye bekendtskaber.

Blandt talerne er Per Hyldgaard og Hans Berntsen og Rune Edvardsen fra Norge, og Poul Thomsen har hentet hjælp til det praktiske i form af fem unge kvinder fra en samarbejdskirke i Ukraine, som er kommet herop i 14 dage, og af ildsjælen Mette Rønfeldt Poulsen fra Ungdom Med Opgave. Den lille gruppe af børn underholdes med tryllerier af



Poul Thomsen solgte sine 41 sortbrogede køer og omdannede gården til missions- og hjælpecentret Sarons Slette.

Henny Solskin, som også fortæller dem om Gud i børnehøjde.

Trofastheden er stor, for mange er kommet år efter år. Guds trofasthed mod stedet, og den trofasthed og vedholdenhed og det kæmpe arbejde, som rigtig mange har lagt her på stedet i årenes løb.

Med fra start

Flere af campens deltagere er også involveret i det store nødhjælpsarbejde, som Sarons Slette i årevis har stået for, med indsamling, sortering, pakning og transport af bl.a. tøj og hospitalsudstyr til især lande i Østeuropa og det tidligere Sovjetunionen.

- Jeg var med til at genne køerne væk, da gården blev omdannet til nødhjælpscenter. I de første år med bibelcamping hentede jeg teltet, som vi brugte dengang, smiler Kjeld Sommer, 69 år, som står bag "Fristedet" i Brovst, og som er på bibelcamping med hustruen Anni. Kjeld Sommer har været chauffør på 3-4 transporter til Hviderusland med nødhjælp.

Villy Jørgensen, 82 år og pensioneret sognepræst, har også kørt nødhjælp – til Ukraine – og har deltaget i bibelcamps på Sarons Slette helt fra starten.

- Det her er en lille oase midt i hele Vesthimmerland. Her er dejligt at komme. Her er et godt fælleskab med andre kristne, siger Villy Jørgensen, som er på stævnet med sin hustru, Ingeborg.

- Man må sige, at Poul har gjort et godt stykke arbejde. Både med hensyn til bibelcampingerne og nødhjælpsarbejdet. Han har gjort det af et uegennyttigt hjerte, siger Villy Jørgensen med henvisning til Poul Thomsens kæmpe engagement i årenes løb.

Guds kald

Trofasthed er et nøgleord, når man skal beskrive Poul Thomsen. Trofast overfor det kald fra Gud, som han fik for mange år siden, og som var startskud til missions- og nødhjælpstjenesten.

Mottoet for dette års bibelcamping er taget fra 1. Korinterbrev og er egentlig ret sigende for, hvad det hele handler om: "Thi Guds rige består ikke i ord, men i kraft".

Kraften til at gøre en forskel i verden.

- Jeg befandt mig fint som landmand, fortæller Poul Thomsen som optakt til, hvad der skete, da han begyndte at modtage Guds kaldelse.

Poul Thomsen, der voksede op i et baptisthjem i Vindblæs - en halv snes kilometer nordpå – var som ung landmand taget til Sjælland for at spare op til at købe sin egen gård. Egentlig ville han have læst til agronom, men det forhindrede ordblindhed ham i. Han giftede sig med Elsie og flyttede tilbage til Himmerland, hvor parret købte gården ved Gatten. Han købte mere og mere jord op, så man på egnen ligefrem begyndte at omtale ham som "storbonden".

Men en dag skete der noget. Et kristent teltmøde i Aalborg forandrede alt. Poul Thomsen røg sit livs sidste cigaret i teltåbningen og begyndte at blive undervist af Gud, når han gik i stalden om morgenen, fortæller han.

- En dag sagde Gud til mig, at vi skulle tage til et kristent møde i Aalborghallen, hvor en norsk prædikant talte. På det møde blev min ordblindhed helbredt. Jeg havde efterfølgende altid Ny Testamente på mig, når jeg gik i stalden og i marken.

- Der skete en revolution i vores liv, og vi begyndte at prioritere alting i ny rækkefølge. Vi begyndte at holde hjemme- og helbredelsesmøder på gården, husker Poul Thomsen.

Nybrud

En dag talte Gud til ham igen. Han skulle omdanne gården til et nødhjælpscenter. Malkekøerne blev solgt, og den store maskinhal blev omdannet til sorterings- og pakkehal, som fungerer som mødesal ved bibelstævnerne. Siden er det gået slag i slag med ombygninger og fornyelser, og i årenes løb er der blevet skibet 3.000 tons nødhjælp afsted til 10 lande på tre kontinenter.

- Når jeg hører Guds røst, så lægger jeg fra land med 120 i timen, siger Poul Thomsen om det Guds kald, der satte det alt sammen i bevægelse, og som han er forblevet tro mod i alle årene.

Men et skrøbeligt helbred får ham nu til at trappe ned, for "jeg har ikke kræfterne mere", som han siger. Derfor var årets bibelcamp den sidste med ham som arrangør, siger han, og for nødhjælpsdelen er planen, at den skal overgå til Mission Uden Grænser, som har lignende projekter.

Mange af de frivillige, der hjælper til med pakning, er folk oppe i årene, så det er strengt nødvendigt, at nye kræfter kommer til. Tidligere sendte man et vognlæs nødhjælp afsted hver måned, men i dag er ressourcerne ikke til mere end 3-4 læs om året.

- Vi har mistet mange af de gamle tropper, som er blevet forfremmet til Herligheden, konstaterer Poul Thomsen, som sidste år selv mistede sin hustru, Elsie.

- Vi har nok ikke været så gode til at få fat i næste generation, og det er jo hovedsageligt pensionister, vi har til at gøre arbejdet, siger han.

Selv om det bliver uden Poul Thomsen som arrangør, forventes det, at bibelcampingen også bliver til noget næste år.

Hans egne planer er fremover at bruge mere tid til at fordybe sig i Guds ord, fortæller han.



Pensioneret sognepræst Villy Jørgensen har deltaget i bibelcampen helt fra starten. Her ses han foran et af ukrainske Sachas flotte vægmalerier. Fotos: Steen Jensen.

Møder & Arrangementer



Velkommen i PERLEPORTEN

i Pinsekirken NYT HÅB Damhus Boulevard 28, Rødovre

til Helligåndens aften

HVER SØNDAG AFTEN kl. 19.00

Bus 21 holder udenfor - gratis kaffebord kl. 18.30

Dansk Gospelsang og musik - Bibelord - Tilbedelse
Forbøn for frelse - Åndsdåb og syges helbredelse

Du går glad hjem!

Møder i Pinsekirken Nyt Håb



Søndag d. 28/7 kl. 10:30
David Hansen
Udrustning til tjeneste, mission og evangelisation

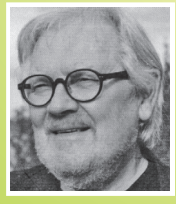

Søndag d. 4/8 kl. 10:30
Anders Ova
Helligåndens vejledning

Fast mødeplan: *Tilbedelsesmøde søndag 10:30, Bedemøde onsdag 19:30, Ungdomsmøde torsdag 19:30*

Kommende møder:
Søndag 11/8: Johny Noer - Gudstjeneste
Søndag 18/8: H.P. Pedersen - Gudstjeneste

Pinsekirken NYT HÅB
Tlf. 7697 7000 I Damhus Boulevard 28, 2610 Rødovre I www.nyt-haab.dk

Udfordringen,
Jernbanegade 1, 6070 Christiansfeld
Annoncer: tlf. 7356 1506

Kom og vær med til ”Mindes du Sangen”

En oplagt mulighed for alle, der elsker at synge med på de gamle evangeliske sange i et glad og varmt fællesskab. Koret ”Evangeliets Gyldne Sange” (EGS) og Erik Mortensen medvirker.
Alle er velkomne. Fri entré.

Lørdag den 28. september kl. 19.30
Evangeliesalen - Den apostoliske Pinsekirke
Alsikevej 33, 8920 Randers

Søndag den 6. oktober kl. 19.00
Kristent Centrum - Perikumvej 2, 9000 Aalborg

Tirsdag den 8. oktober kl. 14.00
City-Kirken, Aarhus - Viborgvej 173, 8210 Aarhus V

Onsdag den 9. oktober kl. 15.00
Tønder Frikirke - Carstensgade 95, 6270 Tønder
(arr. med IM og Luthersk Mission)

Fredag den 25. oktober kl. 19.00
Vesterkirken - Nattergalevej 7, Stenum,
9700 Brønderslev.

Torsdag den 31. oktober kl. 19.00
Vårst Baptist kirke - Gudumvej 43, 9260 Gistrup.

Øvrige arrangementer hvor EGS medvirker:

Den 30. oktober kl. 14.30 onsdagstræf
i Vesterkirken - Stenum - Olafur Felix Olafsson taler.

Mulighed for køb af CD'er og DVD'er til møderne

Booking af arrangement hos Judith Nørholm tlf.: 5189 3121

Evangeliets Gyldne Sange
web: www.egsnet.dk



AGLOW INTERNATIONAL DANMARK

AGLOW STÅR SAMMEN MED ISRAEL

Dato for Aglowmøder og arrangementer kan ses på:
www.aglow.dk under **'Mødedatoer'**

Alle er velkomne til vores arrangementer
info@aglow.dk • facebook.com/aglowdanmark • tel. 2133 8642

KIRKEN I KULTURCENTERET

Frokostmøder i "Aktive seniorer"

Hør spændende foredrag om tro og liv:

14. august kl. 11.30 – 12.45: Finn Jegård.

21. august kl. 11.30 - 12.45: Maurice Sklar.
Forrygende violinist.

28. august kl. 10.30 – 12.45: Stævnedag.
Forskellige indslag.

Efter samlingerne er caféen åben. Man kan købe frokost/kaffe og nyde fællesskabet.

Finn Jegård





Maurice Sklar

Hans Berntsen



"Healing Gospel" - Forbøn for syge
30. september kl. 14:00:
Hans Berntsen
Der kan købes kaffe
i husets CaféKant

Københavns Kulturcenter,
Drejervej 11-21, 2400 København NV, Tlf.: 35310010

Orla Lindskov taler og beder for syge



Lørdag 10. august kl. 15.00

Frelsens Hærs lokaler, Valby Langgade 83, 2500 Valby, København. Tlf.: 2815 5327. Arr.: fællesskabet "Sløjfen".

Kender du nogen, der taler spansk?

Bogen om fundet af Noahs Ark er nu kommet på spansk.

Bestil den på Hosianna.dk

Bogen findes også på dansk og engelsk.

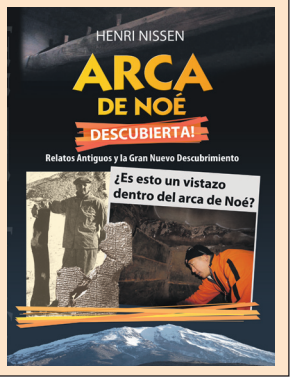

Ferie & Rejser



Etiopien
– en eventyrlig kulturrejse



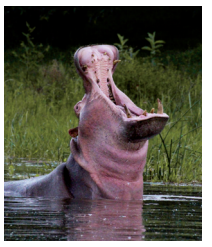

8. - 17. nov.

Vi besøger markedspladser, sejler mellem flodheste og slapper af ved swimmingpools med vand fra varme kilder. Mød de etiopiske evangelister og missionsselskabet Promissios missionærer og lyt til deres unikke arbejde.
Tilmelding inden d. 4. sept. Herefter forhør om pladser.
Rejseledere: Lotte og Bjarne Carlsen, Etiopien

Læs mere om rejsen
på felixrejser.dk/etiopien
eller ring på 7592 2022

felix rejser

Diverse

TAK FOR DIN STØTTE, NÅR DU



Find butikken nærmest dig på missionafrika.dk eller ring på 8672 5050

MISSION AFRIKA Genbrug

www.kristentbogcenter.dk
Mange bøger på lager - tlf. 66 11 33 13

Husk forbøn for Danmark den sidste mandag hver måned kl. 19-21. Dér, hvor du bor.

Erhverv

Genbrugsbyg.dk®
Salg af brugte byggematerialer 20 62 81 58

AXELTEK Industri Elektronik
Reperation af frekvensomformere og Cnc-drev
Nørresundby 25 21 31 67

Løs ugens kryds og tværs - og vind et gavekort!

Træn hjernecellerne – og vind måske et gavekort!

Vinder i kryds & tværs uge 26:

Liv Hoel Mortensen
Ultvedparken 68
9382 Tylstrup

Kodeord: *Sommerturister*

Du kan også vinde, hvis du finder kodeordet i denne uge, ved at sammensætte de bogstaver, der står i felterne med tal.

Skriv kodeordet og send det sammen med dit navn og din adresse til mail@udfordringen.dk eller til Udfordringen, Jernbanegade 1, 6070 Christiansfeld.

Kodeordet skal være Udfordringen i hænde senest **onsdag den 07.08.2019.**

Obs! Du kan IKKE benytte den portofri kupon til at indsende koden.

Blandt de indsendte løsninger trækkes hver uge lod om et gavekort på 150 kr. til Hosianna.dk, vælg mellem bøger, cd'er og film.

Kryds og tværsen leveres af bureauet Kehlet Aps, Varde.

God fornøjelse!



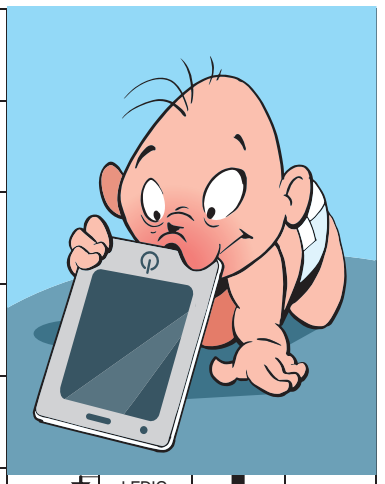

					MAGMA	INDONESIEN	VOLDEN	KENDEORD	BEDRØVET	PARTIKLER	TILBEHØR	SIMPLE											
				SPISE						1													
				SJÆLDENHEDEN																			
				BLIVENDE					KNIV / VREDE														
				TYND / RETNING		2				PULVER / FERMENTERET													
HØJERE LÆREANSTALT		STJERNEBILLEDE	I ORDEN / JOMFRU		SAL / DRIK						FØR EU / FISK						LEDIG / VÆMMELIGT			DAMP			
SPISE							TILSTRÆKKELIGT	UNDERLIGT / UDRÅB					FARE / LET										
DEL AF DANMARK				SPISESEDLER / MÅNE			3				ENER / FARVE												
ANTAL			SORBET / KLÆGT		ÆNDRE / VULKANØ										TRÆ / ATOM				PARAT				
ILDEBEFINDENDE		4					ØDELAGT				KLITTER / TØJ												
HOLDE FRED												TALORD / KLAGESANG											
ANBEFALET		VIRKELIG / TIDSRUM								GRINEDE / KAMMERAT					VIA / KÆRTEGNER							
UDSIGT				DENGANG / FØRSTE KVINDE						KRAFT				DYR / SKJULTE								
ÆRE										LOV								HILSTE					
EARL GREY			REGNFULD / OMFATTENDE							MARKEN								5					
NUL		NØGEN / GYSE			NEDKØLE					KLISTER / PAGAJER					OPFØRE / FUGL								
SYR				TONE / KEJSER		6	KIGGE / POLERET	JAPANSK TEATER	FISK / STAND			SMELTE / MAND				JOULE / NAPPE							
LAGET					FALDER / BEHOLDER						MED GLÆDE / PARTIER												
MIRAKLER						SKRIVE / HVILEDE		7					FØLELSE / FORFÆDRE										
BANE					REDSKAB / MAKEUP			DUFT / TRÆET				8		JAG / HÆSLIGT									
				9						GIVE / RUTTER									PARTER				
				DOMÆNET / FUT		KORT / TYK			BAJERE / I BYEN							GIVER HALS							
												VELHAVENDE / RENSE					10						
				KØRE			STEDORD / ØSTRIG						INSEKT / MÅL										
				BILER						11	HIDSIGE												



Find flere end 1.000 varer på Hosianna.dk

Bøger, film, musik, m.m.

Abonnenter får 5 pct. rabat.



Giv et abonnement i gave!

Et abonnement på Udfordringen er en gave som varer længe!
- Med den trykte avis har man også adgang til alle artikler på nettet.

Bestil pr. mail på abonnement@udfordringen.dk eller ring på tlf. 74 56 22 02.



Debat

”Er Danmark et Kristent land”?

Både i ”Udfordringen” og i Kristeligt Dagblad og sikkert i rigtig mange mindre kristne aviser og tidsskrifter har det vakt stor undren, at den nye regering ikke har nedskrevet i deres regeringsaftale, at ”Danmark er et kristent land”. At det kom med i regeringsgrundlaget for den tidligere borgerlige regering var ren symbolpolitik, som så meget andet! Kom der flere i kirke af den grund? Voksede kristentroen ifølge diverse opinionsundersøgelser med spørgsmål ang. kristne grundsandheder i de forgange 4 år? Desværre ikke!

Hvornår kan man med rette tale om, at ”det danske folk var et kristent folk”? Mit bud kunne være helt tilbage til under anden Verdenskrig. Krige og måske tiden kort efter har det med drage folket til større erkendelse af behovet for Gud og dermed større kirkegang. Vender vi blikket op til i dag, kan man fx umuligt anvende ordet ”kristent folk”, blot fordi godt 2/3 af befolkningen er medlem af folkekirken fx og ½ af dets medlemmer går i kirke juleaften, og mange stadig vælger folkekirken i forbindelse med barnedåb, konfirmation, bryllup og begravelse. Indenfor andre kristne kirkesamfund er procenten for mere aktiv kristendom til gudstjenester heldigvis højere.



Ca. 2/3 af befolkningen er medlem af folkekirken i Danmark.

Nej for mig at se kan Danmark netop kun måles som ”et kristent folk” på om de på trods af manglende aktiv kirkegang fastholder troen på grundlæggende kristne sandheder, fx troen på Kristi opstandelse! Ifølge en opinionsundersøgelse fra 4. april 2015 tror henved 27% mere på et liv efter døden, mens kun 21% tror på Jesu Opstandelse. Tingenes tilstand har helt sikkert ikke forandret sig til det bedre i dag, snarere tværtimod! Vi har det for godt i Danmark: hvad skal vi med troen på en levende personlig Gud i Fader, Søn og Helligånds skikkelse?

Så derfor mener jeg også, at det er absurd at bruge begrundelsen om ”Danmark som et kristent land” som argument for især at tage kristne flygtninge til Danmark! Nej begrundelsen kan kun være, at kristne er de mest forfulgte grupper overalt på hele jorden! Men det argument bør man da også bestorme den nuværende regerings udenrigsminister!

Lars Ulsdal
Kirkeskov Alle 40
3050 Humlebæk

Et par torne på rosen

Vi har holdt Udfordringen i 20 til 30 år og været meget glade derfor - men nu er der et par torne på rosen.

1. Benny Hinn - Det var en forskrækkelig overskrift, og nærlæsning viste jo intet alvorligt, bortset fra onde rygter. Vi har fulgt Benny Hinn og Hans Berntsen i 20 år, og de har medvirket til, at flere familier er kom met til tro. Vi har deltaget i mindst 10 crusades med Benny Hinn i Europa, og jeg følger ham stadig daglig, ofte så stærkt, at Helligånden kommer ind i min stue. Hvad var meningen med denne artikel?

2. Iben Tranholm - Jeg finder hende både velbegavet, troende og med spændende synspunkter. Jeg håber, at I læser hendes kronik i Kristeligt dagblad d. 25. maj med titlen ”Stram kurs er for kristne”. Trods mange forsøg på forklaring af Iben Tranholms fyring fra Udfordringen er det slet og ret BERUFSVERBOT. Det er kun fordi, jeg holder af jer og bladet, at jeg ikke siger mit abonnemant op. Jeg er den røde psykolog, der blev kristen, som Henri skrev om på side 3 for to år siden.

Palle Jønsson
Langøvej, Idestrup
Falster

Kristelig Sygeplejeforening: ’Martha løber for stærkt’

Hver 12. nyuddannede sygeplejerske løber for stærkt. Det vil Dansk Kristelig Sygeplejeforening gøre noget ved.



Den glade vinder af et års abonnement på Udfordringen var Marit Wengel, som her modtager sit gaveabonnement fra DKS’ udviklingskonsulent Annette Langdahl.

En undersøgelse fra maj, som Dansk Sygeplejeråd har gennemført, viste, at hver 12. nyuddannede sygeplejerske har været sygemeldt som følge af det psykiske arbejdsmiljø.

Mange dropper ud af faget de første år efter endt uddannelse. Derfor har DKS nogle tilbud under overskriften ”Omsorg for Omsorgsyderen”. For personalet har brug for omsorg og for at være i den modtagende rolle, understreger DKS’ formand, Grete Schärfe.

Omsorgstilbud

Blandt omsorgstilbuddene fra Dansk Kristelig Sygeplejeforening nævner hun: DKS-grupper, Et stressforebyggende online-forløb, ”Bevar mig vel” med start 14. august og ”Livgivende pauser”.

De livgivende pauser starter den 3. september i Kolding, hvor temaet er: ”Når Martha løber stærkere end Martha har godt af” med forfatter og præst Lotte Lyngby.

Fire gange i august-september vil der være arrangementer med sygeplejerske og stresscoach Helle Gottenborg i Bording.

Endelig vil der være ”Ro til at gro”. Samtale og fordybelse ved sygeplejerske og psykoterapeut Solveig Rosenkvist, Herning.

Konkurrencer

I forbindelse med Himmelske Dage i Herning holdt DKS en konkurrence, hvor 70 personer prøvede at gætte, hvor mange badges, der var i et glas.

Hovedpræmien, et års abonnement på Udfordringen, blev vundet af Marit Wengel, Skjern. Præmierne var sponsoreret af Udfordringen, Eksistensen og Carstensens Tehandel.

DKS har også en igangværende konkurrence for nye medlemmer, der udløber den 15. august. Man kan læse mere om konkurrencen på DKS’ hjemmeside.

Bodil

Stillinger

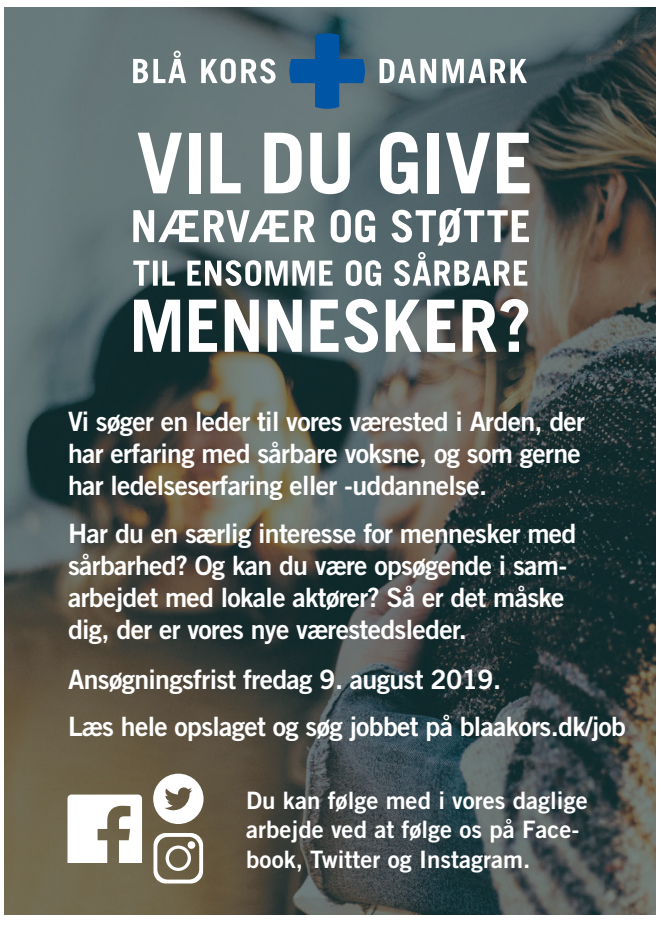

Bolig m.m.



Stor lejlighed på 1. sal af Udfordringens hus

På 1. sal i Udfordringens hus i verdensarvsbyen Christiansfeld syd for Kolding findes en stor lejlighed på ca. 140 kvadratmeter. Lejligheden bliver ledig pr. 1. oktober.

**Udfordringen vil helst leje lejligheden ud til et par, som kan indgå i det frivillige, udadvendte arbejde i huset.
Det gælder især Morgenstjernen, som er en café og helsebutik, der hovedsagelig drives af frivillige medarbejdere og enkelte i flexjobs. I forbindelse med caféen tilbydes også samtaler og forbøn.**

Kan du se dig selv i dette? Så kom på besøg eller skriv til *redaktør Henri Nissen på: henri@udfordringen.dk*

Hvis du bare er interesseret i at leje lejligheden uden at være aktiv i cafe eller andet, vil vi også gerne høre fra dig.

Udfordringen
Jernbanegade 1, 6070 Christiansfeld. Tlf. 7456 2202.

Markedsføring



Erik Damm bliver ny annoncemand på Udfordringen

1. august byder Udfordringen velkommen til Erik Damm som ny annoncekonsulent på Udfordringen.

Erik Damm har tidligere været annoncekonsulent på Frikirkenets magasin ”domino”, så han kender mange af kunderne.

Erik Damm har i øvrigt arbejdet med salg indenfor forskellige erhvervssektorer det meste af sit liv. På det seneste har han især arbejdet som coach for virksomheden AS3, der hjælper afskedigede medarbejdere med at finde nye job.

Erik afløser Jan Grundvad, som i en årrække har stået for salget af annoncer på Udfordringen. Lisbeth Thomsen fortsætter med den praktiske opsætning af annoncerne. Begge kan træffes på 7456 2202 og annoncer@udfordringen.dk.

Udfordringen på nettet!

Som abonnent på den trykte udgave har du adgang til alt indhold på hjemmesiden!

**Læs artikler eller avisen som E-avis.
Find oplysninger om login på side 2 i avisen.**

Udvalgte programmer om tro på DR / Kristne TV-kanaler

DR K

Mandag 29/7
18:15 Biblens gåder - Salomons tempel. Tysk dokumentar fra 2015. (Secrets of the Bible)
I 2003 erhvervede en israelsk kunstsamler en lertavle, der på oldhebraisk beskriver Jehoash' reparationer af Det Første Tempel i Jerusalem, bygget af Kong Salomon omkring 950 f.kr. Det var det første fysiske bevis på såvel Salomons regeringstid og hans pragtfulde tempel. Men de israelske myndigheder mente at kunne bevise, at der var tale om en meget dygtig forfalskning, en blandt mange lavet af en gruppe meget dygtige forfalskere. Men holder denne påstand i retten?

19:05 Biblens gåder - Den rigtige exodus? Tysk dokumentar fra 2015. (Secrets of the Bible)
Det var på Sinaibjerget, at Moses første gang talte med Gud i form af en brændende busk og modtog De Ti Bud efter at have ledt israelitterne ud af det ægyptiske fangenskab. De fleste mener, at Sinai ligger på Sinaihalvøen i Ægypten, men ikke den britiske fysikprofessor, Colin Humphreys, der i modsætning til andre forskere er overbevist om, at udvandringen fandt sted. Bare ikke over Det Røde Hav og ikke til Sinai i Ægypten!

20:00 Gåden om Babelstårnet Dokumentar fra BBC fra 2017. (Treasures Decoded)
Historien om Babelstårnet er en af Biblens mest kendte historier. Men er dette enorme bygningsværk, der var så højt, at det vækkede Guds vrede, som derfor straffede menneskene ved at gøre dem fremmede for hinanden ved at give dem hvert deres sprog, noget der faktisk har eksisteret? Kan den bibelske historie være baseret på et af antikkens glemte vidundere? En gruppe arkæologer i Irak er sikre på, at de har svaret! Sendes også onsdag 22.00.

Tirsdag 30/7
19:05 Biblens gåder - Da Moses skilte vandene.Tysk dokumentar fra 2015. (Secrets of the Bible)
Moses, der delte Det Røde Hav, så israelitterne kunne komme tørskoede over, er det største mirakel i forbindelse med israelitternes udvandring fra Ægypten, men er for mange bibelforskere også det sværeste at forklare. Mange tvivler på, at det overhovedet har fundet



Tidligere elitesoldat Bob Cornuke har været på mere end 73 ekspeditioner for at finde forsvundne steder fra Bibelen.

sted. Men både den bogstavtro kristne, tidligere elitesoldat Bob Cornuke, og Carl Drews, computerspecialist og klimaforsker, mener fra hver sit udgangspunkt at kunne konkludere, at Biblens beskrivelse kan være sand.

Onsdag 31/7
18:15 Biblens gåder - Sodoma og Gomorra. Tysk dokumentar fra 2015. (Secrets of the Bible)
I en af det Gamle Testamentes mest grusomme historier lægger Gud byerne Sodoma og Gomorra øde på grund af indbyggernes ondskab og gudløshed. I dag tvivler de fleste forskere på, at byerne har eksisteret. Undtagen bibelforskeren og arkæologen Steven Collins, der gennem tyve år har søgt efter dem og nu er overbevist om, at han i hvert fald har fundet Sodoma.

Torsdag 1/8
18:15 Biblens gåder - Ligklædet i Torino. Tysk dokumentar fra 2015. (Secrets of the Bible)
Ligklædet i Torino er et af historiens mest kontroversielle relikvier. På klædet anes et billede af en korsfæstet mand, der hævdes at være det eneste eksisterende billede af Jesus. Klædet er i 1990'erne blevet undersøgt af tre af verdens bedste laboratorier, der alle har dateret det til at være fra middelalderen og dermed dømt det til at være et middelalderligt falsum. Men ikke alle har accepteret denne konklusion. Professor Fant fra Padua har gennemført sine egne test, der har sået tvivl om de første dateringer.

19:05 Biblens gåder - Syndfloden. Tysk dokumentar fra 2015.
Historien om Noa og syndfloden er en af Biblens mest kendte historier, men betragtes nok af de fleste som en myte. Men de to amerikanske havforskere Bill Ryan og Walter Pittman har brugt fyrre år på at undersøge historien og hævder nu at vide, hvor, hvornår og hvordan det mest katastrofale mirakel i Det Gamle Testamente virkelig skete.

Lørdag 3/8
19:45 Før Søndagen
I "Før søndagen" fortolker kendte danskere og DR's ensembler den danske salmeskat i ord og musik - én salme ad gangen. I aften tager komponist og forfatter Sigurd Barrett fat på salmen "Befal du dine veje".

KKR/TV i DK

Se kristent tv døgnet rundt her:
1. I hele landet på dit tv med en KKR tv-boks. Bestilles på www.kkr.dk / seerklubben@kkr-tv.dk eller tlf/sms: 35 31 00 57.
2. I hovedstadsområdet med stue-, tag- eller fællesantenne (DVB-T2) hele døgnet.
3. På computer, tablet eller mobil: www.kkr.dk
Programoversigt på: kkr.dk

GOD TV

Tlf. 98 90 91 50
Email: info.scandinavia@god.tv
GOD TV kan ses overalt. Download en app til iPhone, iPad eller Android eller se www.god.tv, hvor der findes 20 web kanaler 24/7 og meget mere.
GOD Channel kan også ses 24/7 via parabol: ASTRA 4A 5º Ø Frekvens: 11.996 GHz, Polarisation: H, Symbol Rate: 27,500 Symbol/s: FEC: ¾. Kan også modtages fra Hotbird 13° øst, Astra 19° øst og Eurobird 28,5° øst. Findes i alle Viasats programpakker og i mange bredbånds- og kabelnet.

UCB TV / Radio

Postbox 92, 2720 Kastrup
Tlf. 32 34 01 12 - www.ucb.dk
Sender på Kanal 10 Norge, satellit THOR 1 grad vest, fr. 10872, SR 24500 V pol: Lørdag kl. 14:00 - 18.00. Søndag kl. 00:00 - 04:00.
UCB Radio:
UCB/NewFM: FM 103,4
Alle hverdage kl. 21:00 - 06:00
Radio Rhema: FM 106,3
Alle hverdage kl. 06:00 - 10:00
Lørdage kl. 06:00 - 11:00
Mandag kl. 13:00 - 17:00

Aalborg Kristne TV

Riikimækivej 6, 9200 Aalborg SV
Tlf. 41 29 14 05 - AKTV.dk
Udsendelserne kan ses på AKTV's hjemmeside: AKTV.dk
Sendetider: Man-, Tirs-, Torsdag, Fredag og Søndag: 17.00 - 18.00.
Onsdag og Lørdag 21.30 - 22.30

LifeStyleTV

Sender døgnet rundt på Thor satellitten (1° vest). Der sendes på dansk, svensk, norsk og engelsk. Det danske program Ordet sendes: Lørdag kl. 18.30, Søndag kl. 10.30, Mandag kl. 18.30, Tirsdag kl. 10.30. Sendes også på www.lifestyletv.dk

CNL

Sender kristent tv på russisk på Hotbird 13° øst, 12207, H Pol, SR 27500, FEC ¾. ***www.cnl.tv*** Findes i bredbånds- og kabelnet. Kan modtages fra Hotbird 13° øst, Astra 19° øst og Eurobird 28,5° øst. Programoversigt: www.god.tv

Loveworld TV

Kanal ASTRA 2a, 2b, 2d
28,2 grader E= øst. Engelsk kanal. Undervisning og helbredelsesudsendelser. Ekstra parabol muligvis nødvendig. Program og yderligere info.: www.loveworldtv.co.uk/

Sat 7

Tlf. 74 56 23 88. Digitalt fra Omega 1º vest. Digitalt fra Eutelsat 7 Hotbird 3, 13º øst. Sender kristent tv på arabisk 24 timer i døgnet. Programoversigt: www.sat7.org

Airport UCB TV

Sender på regionale digitale net
www.ucb.dk/ucbtv.htm
Hovedstaden (Airport TV)
Mandag 07.30-08.00, torsdag 05.30-06.00, søndag 08.30-09.00, søndag 15.30-16.00

Revelation

Kanal ASTRA 2a, 2b, 2d - 28,2 grader E= øst. Engelsk kanal. Undervisning / forbøn for syge. Ekstra parabol muligvis nødvendig. Program og teknisk support: www.revelationtv.com

Visjon Norge

Sender også danske programmer. Mand. 17.30, onsd. 11.30, fred. 13, sønd. 23.30 (Thor 1° vest:)

More 2 life TV

Regionalt TV i MUX 1. Kanal Nord: Mandag - tirsdag 8:30, onsdag 23:00, torsdag 21:00, lørdag 10:00, søndag 11:00. Kanal Øst: Mandag - torsdag 8:30, lørdag 11:30, søndag 15:00. Kanal Hovedstaden: Tirsdag 11:00, onsdag 15:30, torsdag 11:00, fredag 05:00.

Web-tv

GOD TV: www.god.tv
DKNET.TV www.dknet.tv

Andre kanaler

På Thor 1º vest:
Vision Norge, Gospel Channel
Fr. 11247 Pol V Sr 24500 Fec 7/8.
På Astra 1 19,2º øst: **Bibel TV** Fr. 10832 Pol H SR 22000 Fec 5/6.
Astra 2 28,5º øst:
TBN Europe Revelation

DR Kirken

DR Kirken holder sommerferie frem til 18. august, hvor der igen sendes gudstjeneste fra Vissing Kirke ved Hadsten.

Radio

Søndag 28/7
09.54 Gudstjeneste på P1
Pilgrimsgudstjeneste fra Mols Bjerge. 6. s. e. Trinitatis.
Prædikant: Elisabeth Lidell.
Salmer:
2: "Lover den Herre"
422: "Hellig, hellig, hellig"
121: "Dejlig er jorden"
613: "Herre, du vandrer

Mandag 29/7
08.05 Morgenandagten (P2 DAB)

Tirsdag 30/7
08.05 Morgenandagten (P2 DAB)

11.03 De højere magter:
Hjælper troen med mening, når man er i krig? Og holder Gud mere med den ene part end den anden? Gæst: Felttræst Peter Sporleder. (Sendes også 21.03, lørdag 20.03, søndag 8.03, mandag 6.03 og 3.03).

Onsdag 31/7
08.05 Morgenandagten (P2 DAB)

Torsdag 1/8
08.05 Morgenandagten (P2 DAB)

11.03 Tidsånd
Om historie og tro. Om hvor vi kommer fra, og hvor vi er på vej hen. (Sendes også 21.03, fredag 5.03, lørdag 19.03 og søndag 21.03).

Fredag 2/8
08.05 Morgenandagten (P2 DAB)

Lørdag 3/8
08.05 Morgenandagten (P2 DAB)

Søndag 4/8
09.54 Gudstjeneste på P1
Gudstjeneste fra Baptistkirken i Odense. Fyens stift. 7. s. e. Trinitatis. Prædikant: Henrik Krak Søndergaard. Mødeleder: Kern Sloth.

Kristen lokalradio

Nordsjællands Kristne Radio & Radio KUR
Egen antenne: FM 92,8 MHz
Stofa net: 96,8 MHz
Netradio og podcast
Radop KUR (Kristen Ungdomsradio): Sender via egen YouTube kanal og via Facebook
www.nkradio.dk

København Rhema Radio
Morgen FM 106,3 sendetid 6-10
Aften FM103,4 flere sendetider fra 20-24.
Internetradio 24 timer i døgnet: Søg på UCBMEDIA.dk
WEB-RADIO www.ucbmedia.dk

Københavns nærradio
90,4 MHz – 89,6 MHz – Netradio
www.knr.dk

Norea Radio Danmark
Webradio - http://norea.dk

Kristen Lokalradio, Århus
98,7 MHz/Kabel: 98,8 MHz Stofa, 96,5 MHz TDC / www.norea.in

Radio Ådalen
Egen antenne: 96,4-107,1 MHz
Fællesantenne: Skjern 92,7 MHz, Videbæk 103 MHz samt netradio: www.radio-aadalen.dk

Hvad sker der i Wales?

Forestil dig kirker og menigheder fyldt med kristne, som beder, før de tager et skridt tilbage og ser Gud forandre menneskers liv. Forestil dig steder rundt omkring i verden, hvor Gud helbreder mennesker og relationer og forkorter afstanden mellom os og himlen.

Det er mere end bare en forestilling. Lige siden Roy og Daphne Godwin kom til Ffald-y-Brenin, et kristent retrætecenter i Wales, har Gud tiltrukket tusinder af søgende mennesker til den ombyggede gård og vist sin håndgribelige kraft.

Læs om det bemærkelsesværdige sted i disse to bøger:
Strømmer av nåde: 199 kr. Velsignelsens vei: 228 kr.

Obs! Bøgerne er ikke udkommet på dansk - men er på letlæst norsk.



"Ingen bog har som denne inspireret, forbavset og overbevist mig. Den får dig til at blive sulten og tørste efter Gud."

- Mark Buchanan

Hosianna.dk
Udfordringens bøger & musik
7356 1500 - 7456 2202

MUSIK TJEK



Kunstner: Open Heaven - **Album:** Revival Rising - **Download:** iTunes - **Pris:** 89 kr

Lovsangsalbum uden overraskelser

"Open Heaven" har været aktive de seneste år, med deres 4 album indenfor de seneste 5 år.

Lovsangsbandet kommer fra Columbus, Ohio, og har spillet sammen i 15 år – det er først indenfor de seneste 5 år, de reelt set har udgivet musik sammen.

Lovsangsleder Amy Freudiger (Vocalist og executive producer) fortæller, at sangene og teksterne handler om at være taknemmelige og prise Gud, fremfor klagesange. Det udspringer af, at "Himlen ER åben", og "Helligånden ER nær". Så det er en slags respons på Guds nærvær.

Selve musikken læner sig meget op af det mainstreame. Det er Pop/Rock, hvor synth er dominerende i de første mange sange. Det minder egentlig meget om den transformation, som både Elevation Worship og Hillsong har været igennem de senere år. Hvis man holder af at lytte til dette, så vil "Revival Rising" også være et nydefuldt album.

Albummet kan deles ganske simpelt op. De første 4-5 sange er det meget "power praise" og blikket rettet mod Jesus. Numrene minder dog lige en tand for meget om hinanden. Blandt de første sange er der ikke noget decideret "hit" og heller ikke nogen decideret dårlige sange.

Man fornemmer, at jo længere man kommer frem i albummet, jo mere eksperimenterer de også. Jeg synes personligt ikke, det lykkes alt for godt, da nogle af deres harmonier (for det musikalske øre) kan lyde falsk.

Sangen "For your glory" er klaverbaseret, hvilket er en kærkommen forandring, efter en masse synth og eksperimenterende. Slutsangen på albummet involverer også 45 sekunders "spoken words", som Pastor Gary Kleesee fortæller. Det fik mig til at mindes Lockridge's "That's my king" – dog i et langt mindre format.

Et godt album, med en flot afslutning. Dog ingenting af det helt ekstraordinære.

Filip Simonsen

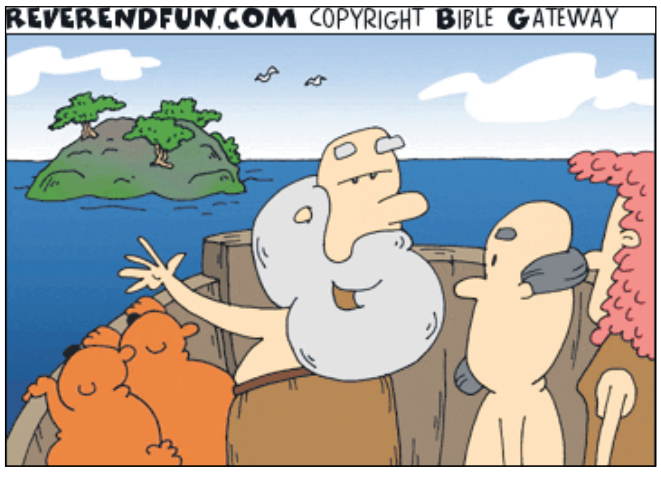

Det er en sindsygt god beliggenhed med udsigt til vand på alle sider og olivengrene nok til alle. Denne grund er virkelig en mulighed, man kun får en gang i livet...

Se 1 Mosebog kap. 6-8



- Man finder noget på Mørkholt, man ikke finder andre steder, sagde en af campisterne på Mørkholts UngCamp i uge 29.

Unge brugte sommeren på bibelcamping

Op mod 1000 unge har brugt en uge af deres sommerferie på årets UngCamp i uge 29. Mange af Indre Missions unge mødtes på Mørkholt Strand Camping.

Af Tascha Herløv Sindberg

Årets UngCamp i uge 29 på Mørkholt Strand Camping har været fyldt op af unge mennesker.

Op mod 1000 unge har enten boet på UngCamp eller er kommet på besøg i ugens løb. Disse unge mennesker bruger en del af deres sommerferie på bibelcamping, som er noget, der, for dem, bliver prioriteret over andre ting.

Alle pladser var da også optaget, og dette er en fremgang for både Mørkholt Strand Camping og UngCamp.

Hjertestarter

Den gode stemning og summen af liv finder man altid på Mørkholt Strand Camping, men der er noget særligt over UngCamp.

Det, der kendetegner UngCamp, er dog, at det vigtigste ikke er vennerne, men det vigtigste er at lære Jesus bedre at kende. Dette er gjort under temaet "Hjertestarter", hvor forskellige forkyndere hver morgen og aften har talt om tekster, der er valgt ud fra temaet.

Eksempelvis er der blevet forkyndt om Gud, der giver et nyt hjerte, og den enkelte kristnes tilstedeværelse i fællesskabet.

Adskillige seminarer har ligeledes kastet lys over kristen-tilværelsen, og her er blevet delt både tanker, frustrationer og oplevelser.



Temaet på UngCamp var "Hjertestarter". Det handlede om at lære Jesus bedre at kende, blandt andet med inspiration fra Ordsprogenes Bog 4,23: "Vogt dit hjerte, for derfra udgår livet".

Niklas så himlen

Tirsdag aften delte 17-årige Niklas eksempelvis et stærkt vidnesbyrd om, da han oplevede Himlen i et syn.

Og Ugeleder Andreas Bøge fortæller om UngCamp:

"Det er jo vanvittigt, at vi igen fylder Mørkholt til bristepunktet. Men jeg tror, at folk bare har en oplevelse af, at her er noget at komme efter. Vi både hygger og lovsynger på fuld smadder.

Og så må jeg sige, at forkyndelsen igen i år har været fremragende - det kan gøre mig endnu mere høj. Det er jo det, vi vil mere end at samle mange mennesker. Vi vil, at mennesker må få et møde med Gud. Det er det vigtigste af alt."

Elsker Mørkholt

Hvorfor de unge er så vilde med UngCamp, svarer deltageren Thomas Kirkegaard ganske overbevisende på: "Man finder noget på Mørkholt, man ikke finder andre steder!"

UngCamp og Mørkholt Strand Camping er en del af Indre Mission. Der bliver løbende gennem sommeren afholdt arrangementer på både Mørkholt Strand Camping, men også andre pladser rundt om i Danmark.



Eleverne på Frøstruphave Efterskole har indsamlet 1/8 million til fordel for to af missionsselskabet Promissios projekter i Etiopien. Her samler nogle af efterskolens elever penge ind gennem et sponsorløb.

Efterskole indsamlede 125.000 kr. til Etiopien

Frøstruphave Efterskole og Promissio samarbejder om projektet "Guds mission i Addis Abeba".

Frøstruphave Efterskoles elever har indsamlet mere end 125.000 kroner til Etiopien.

I løbet af skoleåret fik eleverne sved på panden og jord under neglene, da de lagde en stor indsats i at samle penge ind til mennesker, der har hårdt brug for dem.

"Det er vigtigt for os, at eleverne får fokus på, at der er mennesker i verden, som har brug for hjælp fra os, som har så meget. En relativt lille indsats kan gøre en stor forskel andre steder i verden", udtaler forstander Anders Østerby.

Samarbejde med Promissio

På Frøstruphave Efterskole har man de sidste par år samarbejdet med missionsselskabet Promissio, som blandt andet har en del arbejde i Etiopien.



- Pengene skal dels bruges til et kirkebyggeri og dels hjælpe flere kvinder ud af prostitution, fortæller Lotte Carlsen fra Promissio.

Det seneste skoleår har efterskolen og Promissio været sammen om projektet "Guds mission i Addis Ababa", hvor der er blevet samlet penge ind til to ting: Bygningen af en ny kirke i området Yerer og Win Souls for God's Deborah Center, som arbejder for at hjælpe kvinder ud af prostitution.

Beløb, der batter!

Lotte Carlsen fra Promissio fortæller: "Indsamlingen fra Frøstruphave Efterskole var med til, at vi kunne færdiggøre byggeriet af en kirke i Yerer samt at hjælpe flere kvinder til en ny tilværelse fri for prostitution.

Beløbet på i alt 126.675 kroner er altså virkelig noget, der batter!"

Sponsorløb og rengøring

I efteråret 2018 blev der afviklet et motionsløb, hvor eleverne samlede penge ind alt efter den tilbagelagte distance, gang, løb, cykel og rulleskøjter blev taget i brug. Her var der mange gode og gavmilde sponsorer, der hjalp til.

I foråret 2019 var der arrangeret en stor arbejdsdag, hvor mange lokale fik glæde af tjenstvillige unge mennesker, der sled og slæbte i haver og med rengøring mod en gave til indsamlingsprojektet.

"Vi har nogle vildt seje elever, som vi er meget stolte af. De er virkelig gode til at gå ind i en opgave som det her. Og det er også dejligt for dem at se, at de er med til at gøre en forskel", slutter Anders Østerby.

Frøstruphave Efterskole og Promissio fortsætter deres samarbejde i det kommende skoleår.

Bodil

Ny sangbog til efterskolerne

KFUM og KFUK i Danmark ønsker at styrke fællessangen med en ny udgave af Efterskolesangbogen, der udkom første gang i 2016.

Den nye udgave af Efterskolesangbogen rummer 175 sange, hvoraf de 55 er nye. En tredjedel af sangene fra 2016-udgaven er nemlig blevet skiftet ud med nye sange.

Gode fællessange

"Det er vores ambition at styrke fællessangen blandt unge på efterskole. Og så er det bare afgørende, at en sangbog hele tiden fornyer sig. Vi vælger sange, der på en troværdig måde taler ind i efterskoleelevernes tid og samtidig er gode som fællessange", siger Jørgen Kvist, der er generalsekretær i KFUM og KFUK.



- Den nye sangbog indeholder også andet end sange, blandt andet citater, gode råd og QR-koder, fortæller projektleder Nicolai Diemer.

Til unge stemmer

Efterskolesangbogen rummer "den del af sangskatten, man mener eleverne bør kende" og som mange kommer til at synge i løbet af deres efterskoleår.

Ifølge Nicolai Diemer, der er projektleder på Efterskolesangbogen, passer sangene i den nye udgave godt til de unge stemmer.

"Sangene er noteret i tonearter, der vil fungere godt ved fællessang på efterskolerne. Sangeksperter og mange forskellige efterskole-musiklærere har været inddraget.

Redaktionen har forsøgt at finde balancen mellem de mest optimale tonearter til fællessang og tonearter, der fungerer godt for både pianister og guitarister", forklarer Nicolai Diemer.

Som noget nyt finder man bagerst i sangbogen også akkorddiagrammer til guitar, ukulele og klaver. Det er en hjælp til de elever, der gerne vil i gang med at spille til sangene.

KFUM og KFUK har en tæt tilknytning til mange efterskoler landet over og afholder bl.a. i påsken hvert år en efterskolefestival for 700 elever.

Bodil

KLUMMEN

Små smil i ghettoen

Indvandrerdrenge af både 1. 2. og 3. generation bliver udsat for meget had i Danmark. Hvor ville jeg ønske, at de ikke til stadighed skulle høre, at de ikke kan bidrage med noget, at de ikke kan andet end at lave hærværk og stjæle scootere. At de aldrig kan blive danske ligesom "os andre". Hvor ville jeg ønske, at de ikke skulle fyldes med hadefulde og degraderende ord, og gang på gang få at vide, at de ikke er ønsket her.

Jeg bor i Gellerupparken og indrømmer gerne, at nogle af drengene begår både drengestreger og kriminalitet. Og det problem skal løses på en eller anden måde. Men jeg tænker på, hvor meget ondskab ord kan skabe.

Unge drenge med udenlandske forældre har det i forvejen svært med deres identitet. Hvordan virker det så, når de oven i købet får at vide, at vi ikke vil have dem i vores land? Giver det dem lyst til at få et ærligt arbejde eller bidrage til samfundet? Får de lyst til at have noget med resten af danskerne at gøre, når vi behandler dem på den måde?

Jesus taler om næstekærlighed i Lukasevangeliet 10, 25-37, hvor den næstekærlige i lignelsen er en samaritaner. Samaritanere var jødernes fjender, dem, der var anderledes. De troede på noget forkert, de var urene - måske endda farlige.

Men når Jesus siger "Du skal elske Herren din Gud af hele dit hjerte og af hele din sjæl og af hele din styrke, og din næste som dig selv", er der mange lag i det. For det første er grundlaget for kærlighed til næsten den kærlighed, vi har modtaget fra Gud. Han viste kærlighed til os, da vi stadig var hans fjender (Rom 5,10). Han vil, at vi skal have den samme kærlighed til vores næste.

Når Jesus bruger to mennesker af forskellig etnicitet i sin lignelse om barmhjertighed, giver det også konnotationer til 3. Mos 19, 33-34: " I må ikke undertrykke de fremmede, som bor iblandt jer, men I skal behandle dem som alle andre borgere i landet: Elsk dem som jer selv, for I var jo selv engang fremmede i Egyptens land. Jeg er Herren, jeres Gud".

Derfor er det min bøn, at ingen i Danmark laver racistiske udtalelser og forbinder det med kristendom. Jeg håber, at enhver, der er "anderledes" end os, må føle sig ønsket og elsket. Jeg håber, at kristne mennesker må være kendte som dem, der elsker de fremmede. Vi kan trygt gøre det i tillid til, at Jesus har al magt i himlen og på jorden. Hvad har vi at frygte?

Min erfaring siger mig, at mennesker åbner sig meget lettere og hurtigere, når man selv går ud og viser, at man gerne vil dem. En dag gik vi beboere i Gellerup-lejligheden udenfor for at kaste med frisbee. Der kom nogle børn, som gerne ville være med, og snart stod vi og legede med en hel flok børn.

Kort efter kom også deres forældre ud for at tale med os. De takkede os ligefrem, fordi vi ville lege med deres børn og tilbød os kaffe!

Tænk, hvis vi igen og igen sagde nej til de her børn - så ville de jo til sidst stoppe med at spørge, om de må være med!

Er det det, vi gør i Danmark, overfor alle de fremmede, vi har i vores land?



Af Daniel Martin Lanting
Stud. theol.

FØLG OS PÅ FACEBOOK
facebook.com/Udfordringen.dk

Skæve vinkler af Torben Osted

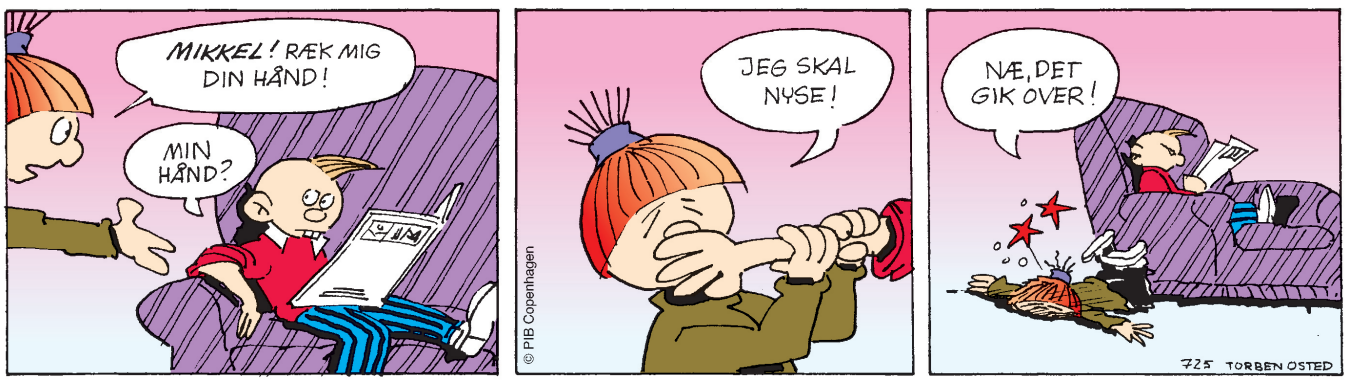

Ungt lederpar på networking

Kristne besøger andres lejre på gæstedage.

Det bliver mere almindeligt, at kristne tager på besøg på andre bibelcamps i sommerferien, selv om de kommer i en anden kirkeretning til daglig. Se fx interviewet side 13.

Kasper og Tone Rahbæk Pedersen var på besøg på gæstedagen på Apostolsk Netværks sommercamp i Kolding.

- Vi er bare på besøg her, fortæller Kasper.

- Vi skal også på besøg på Moasaiks lejr i Mariager (dvs. pinsebevægelsens sommercamp) i uge 29.

Kasper og Tone har selv for nylig fået en stor udfordring – de er nemlig blevet nyt lederpar for den uafhængige menighed Aalborg Menigheds Center (AMC).

Det er den menighed, som Lene og David Hansen oprettede og har ledet i mere end 25 år. De er netop gået på pension. Nu skal det forholdsvis unge lederpar overtage opgaven.

- Samler I på inspiration til jeres egen kirke?

- Jaeh, det er jo altid godt at se sig lidt omkring, men det er nok mere for at netværke, vi kommer her, siger Kasper.

- Prædiker I begge to i kirken?

- Ja, det gør vi. Men vi har heldigvis også andre gode folk i kirken, som kan prædike.

- I har jeres børn med. Cecilie, har du mødt nogen, du kender?

- Ja, svarer Cecilie og fortsætter: – Må jeg gerne se de billeder, du har taget?

Ja, det må hun naturligvis. Og så valgte Cecilie det bedste billede af hende og familien på en bakke i Kolding.

Henri.

Se omtaler af kristne sommercamps side 4, 5, 7, 9, 12, 13, 17 og 22.

Obs! Flere omtaler følger i næste uge.



Tone og Kasper Rahbæk Pedersen med deres børn på sommercamp i Kolding.

BAGSMÆKKEN

Det er ikke *ligemeget*

Hvad er LIGEMEGET? Er der en mening i ordet og dets betydning?

Det er et ord, der jævnligt bruges forskelligt og i forskellige sammenhænge.

Som barn var der jævnligt levninger af varm mad, det skulle spises om aftenen.Vi havde det ret småt økonomisk, der blev aldrig smidt små portioner ud. Det kunne være grønkålssuppe, øllebrød eller lignende.

Mor spurgte mig: "Hvad vil du have?"

Jeg sagde: "Det er ligemeget!"

Resolut øsede min mor begge dele op på min tallerken med ordene: "Du har at spise op!"

Jeg lærte på den sure måde, at mit valg ikke var ligemeget.

Det er ikke ligemeget, hvad man tror! Det har følger!

Det er ikke ligemeget, om der er nogen, der stoler på os og kan regne med os.

Det er ikke ligemeget, om nogen elsker os, og at vi lever, så de kan gøre det.

Der er ikke ligemeget, hvem vi vælger til livsledsager, eller venner.

Valg af job, hobbies, livsstil, indkøb, forbrug, køb af hus, bil, møbler, investeringer og styring af økonomien.

Det er ikke ligemeget, hvordan vi opfører os, det har følger.

VORT LIV ER ET EKKO, som møder et gensvar, der ligner!

Nogle spiser stærk chilli, andre chokolade, og det er ikke ligemeget, det er et valg!



Allan Fisker,
Brabrand

Hvis du skaffer en ny læser, er du med til at sikre, at Udfordringen fortsat kan udkomme. Som tak får du et gavekort på 200 kr. til Udfordringen bog- og video-webshop Hosianna.dk



JA tak, jeg bestiller ___ ½ år for 348 kr. eller ___ et helt år for 598 kr.

___ til Færøerne, Grønland, Europa og øvrige udland 1 år 998 kr.

___ **Studie-abonnement** 1 år 398 kr. eller___ ½ år 248 kr.

Den nye abonnent er:

Navn: _____

Adresse: _____

Postnr._____ By:_____

Tlf.: _____ E-mail: _____

Obs! Abonnenten er skaffet af undertegnede, der som tak modtager et gavekort på 200 kr. til Hosianna.dk:

Navn: _____

Adresse: _____

Postnr._____ By:_____

Tlf.: _____ E-mail: _____

Jeg betaler også for abonnentet ___
Den nye abonnent betaler selv for sin avis ___

Tak for din hjælp!

POST
Sendes ufrankeret
Modtageren
betaler portoen

Udfordringen
+++ 24849 +++
7993 Sydjylland-Fyn USF B

(31/2019)

BO CENTRALT I KØBENHAVN

Stor morgenbuffet inkluderet i prisen • Gratis internet • Medlem af Green Key • Mødelokaler op til 40 personer



BEST WESTERN HOTEL HEBRON
Helgolandsgade 4, 1653 Kbh. V
+45 33 31 69 06 · hebron.dk
Book allerede i dag.

Best Western
BEST WESTERN
HOTEL HEBRON
★★★