Udfordringen

... den kristne ugeavis

Søndag den 27. Oktober * Uge 44 * 2019



Danskere i Jerusalems-march

s.11

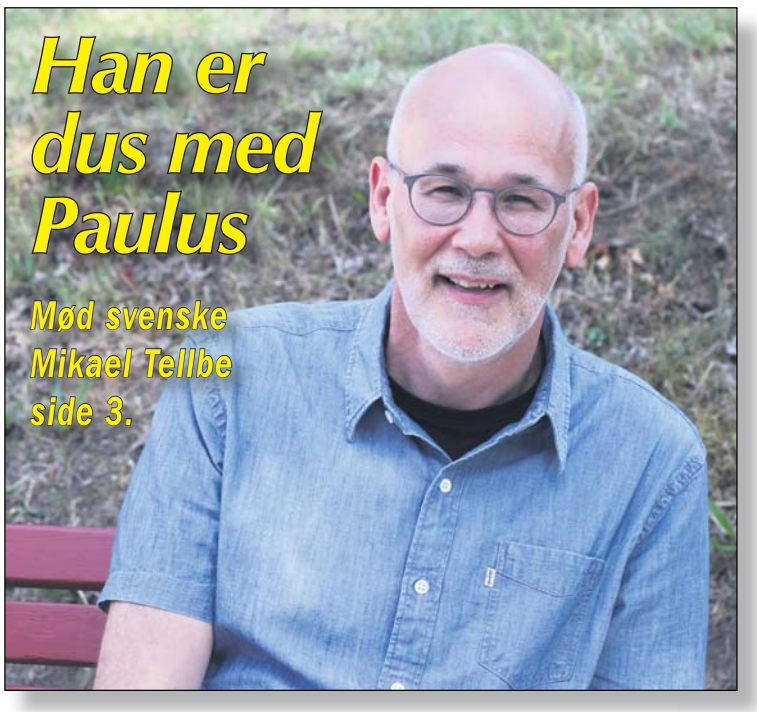

Han er dus med Paulus

Mød svenske Mikael Tellbe side 3.



Hvor blev kærligheden af?

Lene Hauge Jeppesen – side 6.

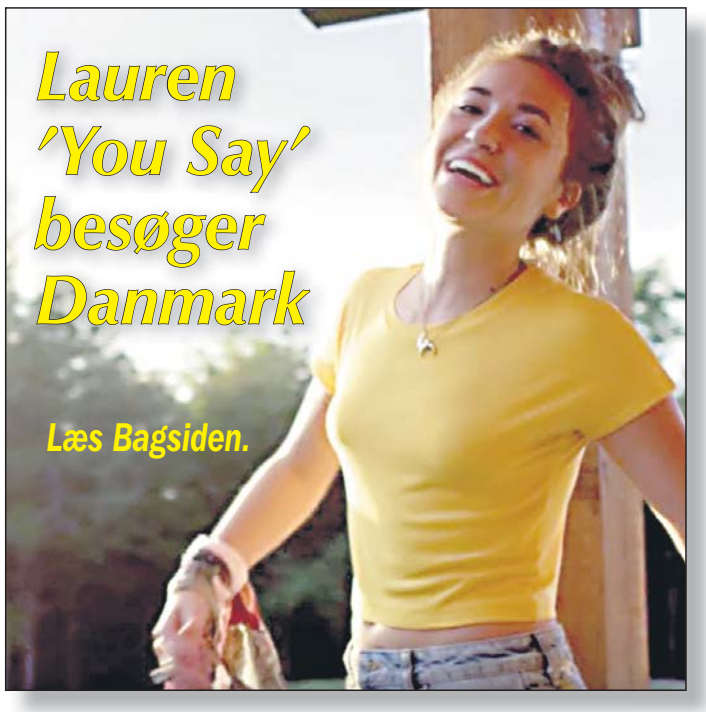

Lauren 'You Say' besøger Danmark

Læs Bagsiden.

BYG VIDERE PÅ DIT NYE LIV

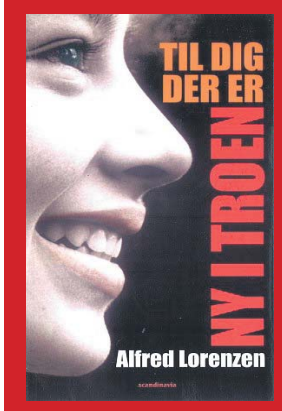

Fin indføring i den kristne tro's grundbegreber

Denne lille bog af Alfred Lorenzen forklarer det grundlæggende i troen, så vi med fundamentet i orden kan bygge videre på det nye liv, Gud har givet os gennem Jesus.

92 sider - kr. 99,00

Køb den på Hosianna.dk / 74562202

Voldsom Visdom

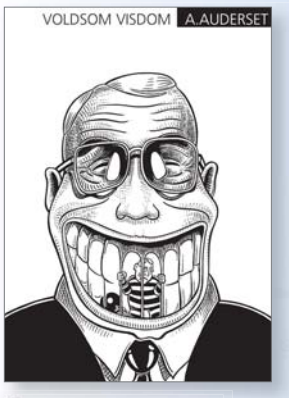

Nyhed! - På lager igen

Alain Audersets humoristiske tegneserier, som går tæt på med et klart budskab.

A4 format. 67 sider. Indbundet



149,-

Hosianna.dk

Udfordringens bøger & musik

7356 1500 - 7456 2202



1 stk. 20,-

100 stk. 10,-

EN TIME MED BIBELEN

Her er Bibelens [illegible]

Til **UDDELING** eller **MINI-STUDIE**

www.scandinavia.as



Arvid Asmussen er aktuel med sin nye bog 'Historier og sange'.

Arvid Asmussen debuterer som forfatter

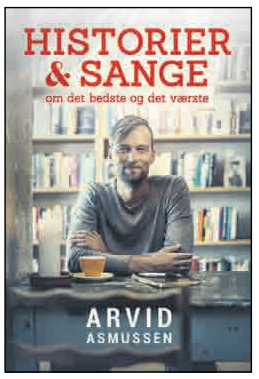

Arvid Asmussen er bedst kendt som lovsangsleder og sangskriver, men nu debuterer han som forfatter med udgivelsen af bogen "Historier og sange om det bedste og det værste".

I bogen deler Arvid livshistorier og refleksioner over 10 af sine mest kendte danske lovsange, bl.a. "Ud af mørket", "Vi vil gi' dig det bedste vi har" og "Jeg vil ikke glemme dig". I bogen inviteres læseren også til at reflektere og nedskrive egne historier, tanker og bønner.

Bogen udkom 24. oktober og blev præsenteret samme aften ved en lovsangskoncert i Aarhus Valgmenighed. Siden følger præsentation og lovsangskoncerter den 25.10 i Broen Frimenighed, Vejle, 26.10 på Frøstruphave Efterskole, 27.10 i Kristuskirken, København og den 2.11 i Galten Valgmenighed. Turnéen afsluttes 15.11 i Citykirken i Aarhus.

Arvid har siden 2007 været lovsangsleder i Aarhus Valgmenighed og i samarbejde med Dansk Oase startede han i 2011 lovsangsskolen Kantoriet. Han har skrevet sange i 15 år.

Lisbeth

Danskere til international forbøn for sundhedsektoren



220 kristne sundhedsfolk fra 48 lande var i sidste uge samlet i Pretoria i Sydafrika.

Fra Danmark deltog Else Marie Christensen og Inga Helver fra foreningen KriSoS - som står for Kristne i Social- og Sundhedssektoren.

Her ses til højre de nordiske deltagere og nederst alle.

Henri.



Retræte før juletravlhed

Vi lever i en travl tid, og julen nærmer sig! Har du en længsel efter at søge stilhed og tid til fordybelse i Guds kærlighed?

Det spørger foreningen KriSoS om. Lørdag den 16. november holder KriSoS en retrætedag i Rejsestalden i Jægerspris. Det er kropsterapeut Dorte Karpf, der underviser i kristen meditation. Dagen koster 200 kr. inkl. frokost og kaffe.

Henri.

Læs også avisen på Udfordringen.dk

Brugernavn: udf-net Kodeord i oktober: samvittighed
Kodeordet for oktober gælder til mandag den 4/11 kl. 9.

Ugens profil: Søren Busch og Kirsten Hornbeck

Kirsten og Søren opdagede Gud...



De havde aldrig interesseret sig for kirke og kristendom, men en artikel i kirkebladet vakte deres interesse. Og så flyttede de til Ærø.

Af Henri Nissen

Kirsten Hornbeck og Søren Busch boede på Amager i Korsvejskirkens sogn. Oveni købet på Kristtorns Allé. Men de havde aldrig interesseret sig for kirke og kristendom.

En dag i 2004 så de tilfældigt i kirkebladet en artikel med overskriften "Dr. Gud"

Kirsten læste artiklen, der handlede om et menighedsrådsmedlem, Verner Olsen, som var blevet helbredt for hjernehindebetændelse – af dr. Gud, som der stod.

Hans kone Elinor havde ellers fået at vide, at hun skulle samle familie og venner, for nu skulle der slukkes for respiratoren. Der var ikke noget som helst udslag. Han var erklæret hjernedød.

Men Elinor fik en indskydelse og ringede til pastor Ole Skjerbæk. Han var ellers på vej ud af huset, men kom tilbage for at hente noget. Så ringede telefonen, og han indvilligede i at komme straks. Han bad for Verner, og da lægen tjekkede, forstod han ikke, at Verner lå dér og kiggede på ham med åbne øjne... Han var kommet tilbage til livet.

Beretningen i kirkebladet fik Kirsten til for en gangs skyld at gå i kirke.

– De kunne nok godt se, at jeg var ny. I starten fortalte jeg om alle de "guder", jeg kendte. Al min nyreligiøse bagage. Men de var åbne og inviterede mig ind til et Alpha-kursus, fortæller Kirsten.



Stationerne i haven findes i gamle fiskerbåde på højkant.

Den der Helligånd, den vil jeg gerne have...

– Vi var så med til kurset begge to. Og på et tidspunkt var Bess Serner på besøg og fortalte om Helligånden. Bagefter kunne man gå op til alteret og knæle og få forbøn. Det gjorde jeg, fortæller Kirsten.

– Bess spurgte, hvad jeg ønskede, og jeg svarede: "Den der Helligånd, den vil jeg gerne have."

Hun bad for mig, og jeg følte det, som om 20 ton blev løftet af mig. Jeg græd glædestårer. Lettelsens tårer. Endelig!

– Det var ligesom at komme hjem, husker Søren med taknemlighed.

Faldt pladask for Ærø

I 2008 tog parret på ferie på Ærø, og de faldt pladask for øsamfundet.

De købte et hus på øen, og da de kom tilbage på Amager, lykkedes det at få solgt deres eget hus, så de kunne blive pensioneret. Huset ligger i Tværby 15, Bregninge, midt på øen.

– I starten forsøgte vi at finde nogen, vi kunne dele troen med, og vi spurgte, om der ikke skulle holdes et Alpha-kursus, men det mente man ikke, der var brug for på Ærø.

Men efter et par år flyttede Simon og Margit Ambrosen ind på Sømandsmissionens hus, Aggerhøj i Ærøskøbing. Vi tilbød at hjælpe, og på den måde blev vi en slags reserveforældre for deres fem børn.

Vi holder en slags hjemmekirke om søndagen på sømandshjemmet. Vi bruger videoer optaget en uge før af præsten Per Munk i Nyker på Bornholm. Han har nogle fantastiske prædikener. Det er så forsinket en uge, men det betyder ikke så meget.

Via Dolorosa på Ærø

Ægteparret har indrettet deres have som en mindehave med de stationer, som Jesus gik på sin vej til korset. Derfor kalder de haven Via Dolorosa - smertens vej.

Haven åbner normalt fra påske til november, men man kan evt. kontakte ægteparret på tlf. 32527215. Som tekster har de valgt nogle fra den svenske biskop Martin Lønnebos bog "Vor frelsers vej til korset".

– Vi samler også bibler fra genbrug og giver dem til de besøgende. Og vi har oplevet, at det gør stort indtryk på nogle af de besøgende at gå i haven og tænke over tingene, fortæller det glade par.

Jubilæumskoncert i Esbjerg

Lørdag d. 16. November 2019 er det 50 år siden, at den berømte kubekirke i Esbjerg, Skt. Nikolaj kirke, blev indviet. Det bliver blandt andet fejret den 31. oktober med besøg af Don Kosakkerne.

Kirken er tegnet af arkitekt Johan Otto von Spreckelsen (1969-2019).

Triumfbuens arkitekt

Skt. Nikolaj kirke i Esbjerg blev det første eksempel på den kube- og kvadratform, arkitekten havde tegnet sig frem til omkring nytår 1968, og som sejrede med "Menneskehedens Triumfbue" (Le Grande Arche) i Paris i 1989.

50 års jubilæet bliver bl.a. fejret med en koncert af Sortehavets Don Kosakker d. 31. oktober kl. 19.30 (www.billet.dk/www.ticketmaster.dk)

Om kubekirkens akustik har selvsamme Don Kosakker udtalt, at den er sublim, hvilket gør koncerten til en fantastisk oplevelse.

Festmesse

Den 23. november kl. 11.00 fejres en festmesse i anledning af jubilæet ved den katolske biskop Czeslaw Kozon. Der er efterfølgende spisning, arrangeret af menighedens forskellige nationaliteter, med vietnamesisk, polsk, arabisk, filippinsk og dansk mad.

Alle er velkomne til begge arrangementer oplyser menighedens præst, Benny Blumensaat.

Margrethe



Den berømte kubekirke, Skt. Nikolaj kirke, er tegnet af arkitekt Johan Otto von Spreckelsen.



Koret, Sortehavets Don Kosakker til højre, har tidligere sunget i Skt. Nikolaj kirke, som de er meget begejstrede for.

Mikael er dus med Paulus

1. Korintherbrev er stadig højaktuelt med hensyn til kristne problematikker, erkender den svenske lektor, forfatter og prædikant Mikael Tellbe. Han deler her glimt fra sin egen trosvandring.

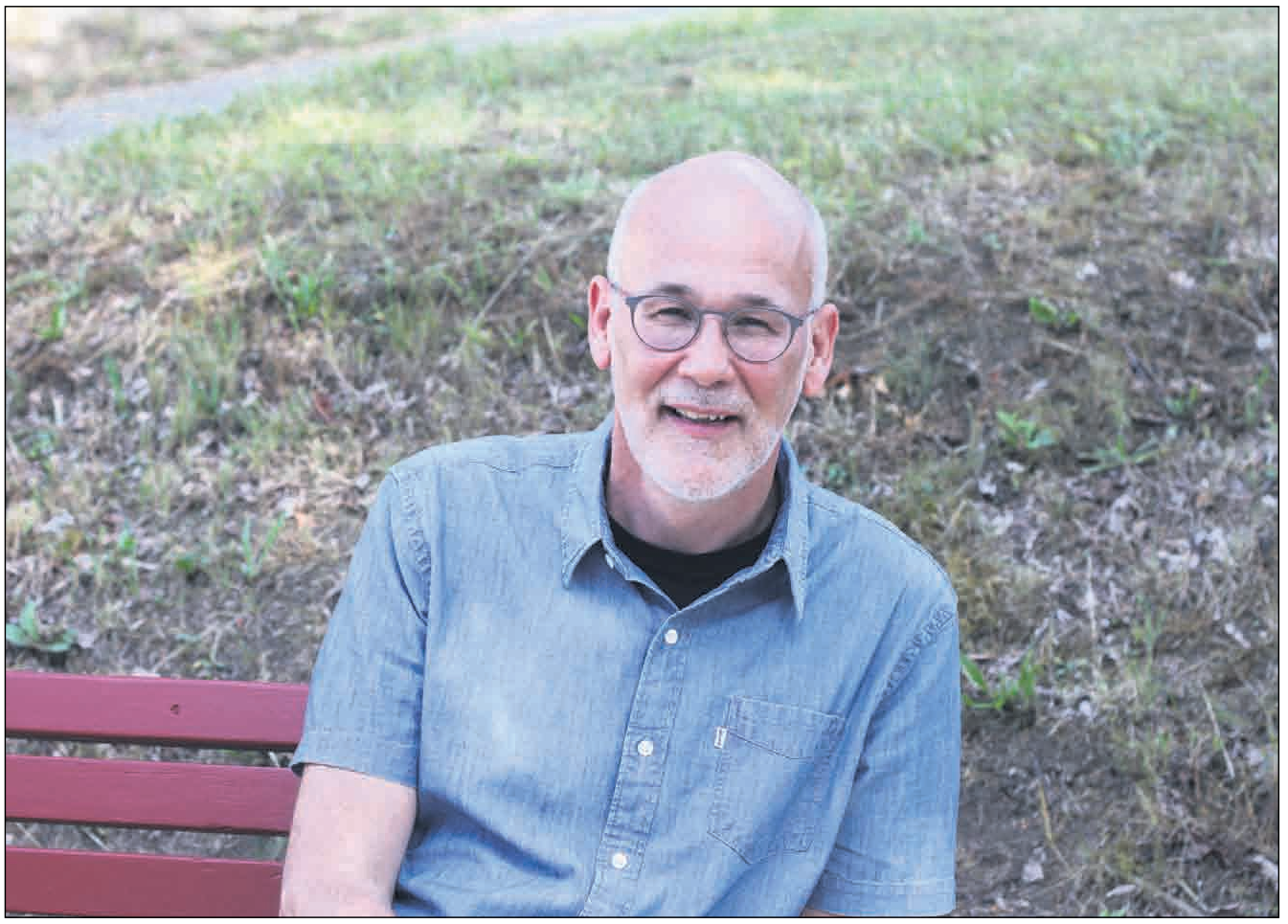

Mikael Tellbe er pastor, forfatter og lektor i Ny Testamente ved Örebro Teologiska Högskola og Akademi for Lederskab og Teologi. Han er vokset op med karismatisk kristendom og er taknemlig for de oplevelser, han fik, når der blev holdt trosmøder i barndomshjemmet. Forældrenes arbejde med afvænning af misbrugere og narkomaner, der ville tage imod Jesus, var med til at cementere hans tro. Han har oplevet, at bøn virker.

Af Tina Varde
Foto: Thorbjørn Varde Baird

- Mine forældre blev kristne som voksne – som 40-årige, da jeg var syv år. Og jeg blev selv kristen som 13-årig.

- Da de var blevet kristne, begyndte mine forældre at hjælpe narkomaner og misbrugere med at blive afvænnede – og blive kristne. Det var voldsomt nogle gange. Vi var fire søskende, og det var ikke let. Selvom en del af misbrugerne blev kristne, skabte andre uro og stjal sager.

Men selvom det ikke altid var let, gik det alligevel … på grund af mine forældres hellighed, fortæller Mikael Tellbe.

Disse erfaringer fra barndommen har været med til at gøre Mikael Tellbe til den, han er:

- Hvis jeg i dag skulle sige: Gud findes ikke, så ville jeg erklære mine forældres tro for død. Men jeg har jo mødt en levende Gud gennem mine forældres liv.

- Jeg husker stadig tydeligt en af misbrugerne – som oplevede en radikal livsforvandling efter forbøn – og på én dag kom ud af sit stofmisbrug. Jeg husker, hvem det var, og hvordan det skete, siger han.

Arbejdsmæssigt medvirkede forældrenes tro og arbejde til at fremelske en prædikant, forfatter og lektor i Ny Testamente ved Örebro Teologisk Högskola og Akademi for Lederskab og Teologi. Mikael Tellbe forekommer at være et rolig gemyt – med et behageligt og ydmygt væsen. Han taler med taknemlighed om troen som en naturlig del af hverdagen med hustruen Ann-Mari, som har været børnehaveklasselærer, men er førtidspensioneret på grund af gigt.

Og Mikael Tellbe er taknemlig for troen og de åndelige oplevelser, han fik som ung – og den vej, det ledte ham:

- Der var jo en karismatisk fornyelse i slutningen af 60'erne, og vi holdt møder i vores hjem. Det var positivt. Jeg har aldrig haft behov for at tage afstand fra det. Alle mine søskende er også kristne, og det har præget mit liv på en god måde, understreger han.

Suk, sukkersyge, sandhed

Der er dog til tider også blevet skældt ud på Vor Herre.

- Jeg skændtes meget med Gud, da jeg fik diabetes 2 for 38 år siden. Jeg var skuffet over, at intet skete – at jeg ikke blev rask. I dag er jeg næsten taknemlig – over, at jeg har lært, at Gud findes i det brudte, sårbare. Man tvinges til at kæmpe og stille de store spørgsmål. Gud findes i dét, og jeg mødte Gud i dét også. Gud er med i min sukkersyge.

- Livet gør ondt. Og det, som intet er, gør Gud til noget. For det svære og sårbare åbenbarer sig i det, pointerer han.

- Jeg blev kristen, da jeg var 13 år gammel. Men det tog to år, før jeg indså – før det landede i mit liv – at jeg var frelst.

Svaghed og sårbarhed er også i familie med ydmyghed. En meget vigtig egenskab for et troende menneske:

- At kende Gud begynder med ydmyghed. Jeg sætter mig ikke over Gud, men under Gud, understreger Mikael Tellbe.

En gribende aften

Livet stod på en del både frustration og præstation for Mikael Tellbe, mens han studerede:

- Det sidste år, hvor jeg læste teologi, og alle mine venner vidste, hvad de skulle efter teologistudiet, blev jeg mere og mere frustreret. Og jeg blev mødt med mange krav.

- En sen aften i Örebro – hvor sneen faldt fra himlen, og jeg råbte min frustration ud til Gud, holdt jeg krampagtigt i Guds finger. Et bibelvers landede:

"Ikke at jeg allerede har grebet det eller allerede er blevet fuldkommen; men jeg jager efter det, om jeg virkelig kunne gribe det, fordi jeg selv er grebet af Kristus Jesus" (Paulus' brev til Filipperne, kap. 3)

- Da slap jeg Guds finger, og Gud tog over.

- Senere - da jeg var sikker på, at ingen så mig, råbte jeg, så højt jeg kunne: "Halleluja"… min anden omvendelse; at alt hviler i Gud.

- En mand kom gående 20 meter fra mig, så jeg forsvandt hurtigt. Han troede sikkert, at jeg var skør.

"Min mormor har haft dig"

Mikael Tellbe, der er født i 1960, har arbejdet 35 år som lærer i Ny Testamente – og pointerer sin store erfaring på denne måde:

- En ung pige kom en dag frem og sagde til mig: "Jeg tror, min mormor har haft dig". Så har man været lærer i mange år.

Dog er han mest vant til udsagnet: "Jeg tror, min mor og far har haft dig som lærer"…

Mikael Tellbe katagoriserer i øvrigt sit arbejdsliv i forskellige rum:

- Mine tre rum, som jeg bevæger mig i, er:

- *Klasserummet*, hvor jeg underviser med stor glæde i Ny Testamente og bibeltolkning.

- *Kirkerummet* – jeg har været pastor.

- Og så *forskningsrummet* – jeg oversætter for Bibelselskabet og har arbejdet på Lunds Universitet, forklarer han.

Egentlig burde han måske også tilføje: *Forfatterrummet*.

En af hans bøger: "Korsmærkt Fællesskab" - Det korsmærkede fællesskab - er en kommentar til 1. Korintherbrev, som jo beskriver nogle af de problematikker, der var blandt kristne, dengang Paulus underviste.

For nylig er hans bog: "Hvad mener vi med at Bibelen er Guds Ord" udkommet herhjemme.

Udvikling siden Korinth?

Har vi rykket os en meter siden Korinth-menigheden? Persondyrkelse, konkurrence… ?

Mikael Tellbe:

- Det, som vi ser i Korinth, ser vi også meget i dag. Partidannelse, favorit-teologer, splittet menighed… Hvordan skal vi forstå afgudsdyrkelsen, individualiseringen i Korinth? … Vi søger jo også i dag ofte egen opbyggelse. Men Paulus viser, at forsamlingen vokser sammen som en krop. Ikke enkeltvis, pointerer teologen.

1. Korintherbrev er en vældig aktuel tekst, der hjælper mig med at forstå. Paulus giver ikke regler og bud, men vil, at modtageren skal forstå livet med Jesus Kristus.

Der er også bagtalelser i kristne kredse i dag. Hvor man taler om hinanden, men ikke med hinanden?

Mikael Tellbe:

- I Korinth var der partidannelser, og Paulus var oprørt over, hvordan man spillede sig ud mod hinanden. Der var en konkurrerende åndelighed. Og det var et problem, hvordan man så på hinanden.

- Jeg synes, det er interessant, at de her 2.000 år gamle tekster taler ind i vores situation, som var de fra i dag. Hvor vi også taler om hinanden - og ofte ikke godt om hinanden.

- 1. Korintherbrev er en vældig aktuel tekst, der hjælper mig med at forstå. Paulus giver ikke regler og bud, men vil, at modtageren skal forstå livet med Jesus Kristus.

- Jesus Kristus relaterer til alt - ikke bare til det åndelige, men til hele vores liv. Åndeligt, sjæleligt og kropsligt.

- Vi har måske ikke lige problemer med afgudskød her, men det har de i Nepal. Og så har vi andre problemer. Vi erstatter også Gud med noget andet, med afguder som: Idoler, sager vi ejer…

Bibelkendskab hjælper i den åndelige kamp

- Korintherbrevet omhandler også retstvister. Fordi retssystemet handler om, hvem der har penge … han advarer forsamlingen.

- Der var socio-økonomiske spændinger i menigheden. De rige havde råd til kød, til at æde sig mætte og drikke sig fulde, mens andre bliver syge og dør.

- Paulus taler også om ørkenen og tørre perioder, hvor tro fristes. Det er der, afguderne frister os: Når vi oplever ørkenen, når vi fristes …

- Men Gud er trofast, og vi må leve i relation med Gud, der er trofast.

- Når vi har bibelkendskab, er det lettere at forstå, at vi nu kæmper med det, som Guds folk altid har kæmpet med, forklarer Mikael Tellbe.

I 2014 rejste han med sine to døtre på nu 23 og 25 år til New York. På rejsen ville de gerne opleve amerikansk gospel.

- Jeg ville derfor tage dem med til en forsamling – i en god kirke i Harlem: First Corinthian Baptist Church. Døb ikke din kirke det! De har ikke læst det grundigt nok, tilføjer han.

Mikael Tellbe talte på dette års sommercamp på Lindenborg, arrangeret af Missionsforbundet og Baptisterne.

ROMAN om den åndelige virkelighed:

Den usynlige kriger

I denne roman får vi et afslørende blik ind bag forhænget og ser, hvordan engle og dæmoner kæmper på liv og død blandt en gruppe danske lærere.

Simon er ikke noget særligt og kan ikke noget særligt... Eller... Det troede han da selv, indtil kampen mellem lyset og mørket brød ud i lys lue, og en engel prikkede ham på skulderen.



198,-

HOSIANNA.DK - TLF.: 7456 2202

KLUMME



Bevar religions-kritikken

En ny undersøgelse fra Udlændinge- og Integrationsministeriet viser, at hver femte dansker mener, at religionskritik skal være forbudt.

Blandt indvandrere og efterkommere er tallet endnu højere. Her er det halvdelen, som mener, at kritik skal forbydes ved lov. Da mange indvandrere og især efterkommere er meget religiøse, er det måske ikke så mærkeligt, at de umiddelbart ønsker at sætte en stopper for kritikken. Til gengæld er det meget overraskende, at så mange danskere også mener, at kritik af religion bør ophøre.

Undersøgelsen siger noget om, at der er sket skred i opfattelsen af, hvordan vi skal forholde os til religion, siden Muhammedtegningerne blev trykt i Jyllandsposten i 2005. Her var holdningen, at religion skulle kunne kritiseres, latterliggøres og hånes uden forbehold og hensyntagen til religiøse menneskers følelser. Daværende statsminister Anders Fogh Rasmussen understregede religionskritikken ved at udtale, at "i Danmark retter vi os ikke efter, hvad der står i hellige bøger".

Dertil kommer, at Danmark er et verdens mest sekulariserede lande. I en Gallup-undersøgelse fra 2008 lå Danmark som nummer tre på en verdensrangliste. Det betyder, som vi alle ved her til lands, at religion ikke betyder særlig meget for danskernes dagligliv eller for samfundsopfattelsen som helhed.

Hvordan kan det mon være, at så mange så ønsker, at det skal være forbudt at rette en kritik imod religion?

Det er næppe, fordi en masse danskere pludselig er blevet vakt. Det har snarere med deres selvopfattelse at gøre. Den nye politiske ideologi handler om at kunne opfatte sig selv som "et godt menneske". Et sådant "godt menneske" vil se religionskritik som en form for racisme eller krænkelse. Når de går ind for et forbud, har det at gøre med denne nye godhedsideologi, hvor det at skabe et krænkelsesfrit samfund har højeste prioritet. Ikke en fri debat om, hvad der er sandt eller falsk.

At forbyde religionskritik vil have meget større konsekvenser, end man lige umiddelbart forestiller sig. Det vil nemlig også betyde, at den teologiske debat i kirkelige sammenhænge kan blive svær at føre, eller at den bliver lammet, fordi den i princippet kan blive forbudt.

Det frie ord og den kritiske tanke er en vigtig del af den kristne kultur, for uden den kan vi risikere at blive blokeret fra sandheden. Bevar derfor religionskritikken!

Af Iben Thranholm

Cand. teol., journalist og samfundsdebattør

SYNG DE KENDTE BORDVERS

Kraftig papbog med skønne illustrationer og alle de kendte danske bordvers. Til glæde og gavn for hele familien!

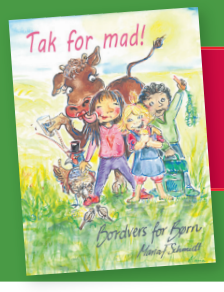

TAK FOR MAD
- BORDVERS FOR BØRN
A4 BOG - 28 SIDER
NU KUN KR. 98,-

Hosianna.dk



Nødhjælpsfly i Sydsudan: Når flyet kommer til Sydsudan, skal det blandt andet flyve udstyr til at forbedre saniteten i små landsbyer.

Missionsfly lander i Kolding

Et MAF-fly kommer til Kolding Lufthavn den 30. oktober på vej til missions-arbejde i Sydsudan.

Et Cessa Grand Caravan 208B fly besøger Kolding Lufthavn den 30. oktober på vej til missionsarbejde i Sydsudan.

I Sydsudan skal flyet, der er ejet af Mission Aviation Fellowship (MAF) flyve bibler, missionærer, nødhjælp og medicin ud til fjerne egne af det uroplagede og store land.

Til det åbne arrangement i Kolding Lufthavn den 30. oktober ser man flyet på allertætteste hold og hører mere om, hvordan det skal hjælpe mennesker i et af verdens fattigste og farligste lande.

En af de piloter, som til daglig flyver ud med både nødhjælp og evangeliet, vil også fortælle om sit arbejde. Der vil desuden være udstilling af gamle danske militærfly.

Arrangementet den 30. oktober er fra 15.15 til 16.45 i Kolding Lufthavn, Lufthavnsvej 1 i Vamdrup.

Hjælp til isolerede egne

Missionsflyet, en Cessna Grand Caravan 208B, bliver en del af den kirkelige og humanitære organisation MAF's flåde på i alt seks fly i Sydsudan.

MAF har i alt 131 fly udstationeret i 26 lande i Afrika, Asien og Sydamerika. Organisationen arbejder med, at mennesker i fjerne og isolerede egne af verden kan få adgang til blandt andet bibler, forkyndelse, lægehjælp, medicin samt nødhjælp, når fx en naturkatastrofe rammer. Helt praktisk ved at flyve ud til mennesker.

Arrangementet i Kolding er blevet til i et samarbejde mellem MAF Danmark og Kolding Lufthavn.

Bodil

Apostolsk Kirke sender sine præster på skolebænken

Af Michael Bobjerg

Efter flere år uden efteruddannelse for præster og ledere starter Apostolsk Kirke med 95 deltagere på et to-årigt forløb i Menighedsbaseret Teologi.

Et nyt kursus for kirkens præster og ledere har fået stor opbakning blandt de 31 kirker, som er en del af Apostolsk Kirke. Hele 95 har tilmeldt sig kurset, som starter den 7. november på Kolding Internationale Højskole og er det første af sin slags i over 15 år.

Unge vil være præster

En del af succesen tilskrives en stigning i antallet af unge, der gerne vil være præster.

- Vi oplever et stort boom i unge, som læser teologi på universitetet og ønsker at blive præster i Apostolsk Kirke, fortæller Anne-Mette Fredegod, der er præst i Kirkecenteret i Vejle og en del af Apostolsk Kirkes Tjenesteteam. Hun fremhæver også en generel lyst til at kende, hvem man er som kirkesamfund, efter en længere tid uden fælles efteruddannelse.

- Over tid har der været en voksende længsel efter at definere, hvad der er apostolsk teologi og genfinde vores rødder, for at sikre det som et fortsat stærkt fundament for at bygge lokal kirke.

Bibel, familie og sex

Kurset forløber over 14 kursusdage i løbet af 2 år og indeholder ni emner, som kendetegner Apostolsk Kirkes teologi eller har særlig relevans for at drive kirke 2019. Det er blandt andet bibelsyn og bibelbrug, etik og seksualitet, familieliv og at være missional.

Det nye kursus lægger sig på linje med kirkens øgede fokus på teologisk ballast, fx i kravet til nyansatte præster.

- Teologi former vores praksis og omvendt. Vi har alle teologi og bruger det hver dag. Dette kursus er vigtigt, fordi det sætter fokus på at blive bevidst om, hvilken teologi vi praktiserer, så vi kan sikre sund teologi og praksis, siger Anne-Mette Fredegod, der melder alt udsolgt og håber, at kurset vil skabe fornyet sammenhængskraft blandt kirkens præster og ledere.



Anne-Mette Fredegod er præst i Kirkecenteret i Vejle og en del af Apostolsk Kirkes ledelse, kaldet Tjenesteteamet.



Evigheden fornyer unges brand for lokal kirke

Den tværkirkelige ungdomskonference, Brighter, som fandt sted i efterårsferien i Mariager, gav de unge fornyet brand for lokal kirke under årets tema "Nu og for altid".

Af Kristina Nørgaard



Efterårsferien er et længe ventet pusterum fra hverdagen for de fleste unge. Mange unge går ferien i møde med et ønske om at smække fødderne op og se film, til øjnene bliver firkantede.

Men for andre unge er efterårsferien en længe ventet mulighed for at tilbringe endnu mere tid med Gud i fællesskab med andre unge kristne på den årlige Brighter Konference.

400 deltagere

Mere end 200 deltagere var samlet på Brighter den 15.–19. oktober, mens gæsteaftenen fik antallet helt op på 400 unge, der var forenet i fællesskab med Gud på kryds og tværs af kirkelige baggrunde.

"For mig var Brighter omdrejningspunktet for min ferie. Jeg var med forrige år, hvor det havde utrolig stor betydning for mig, min by og andre deltagere. Her længes alle indtrængende efter Gud, og vi har mulighed for at tale med andre deltagere fra vores by," fortæller Emil Nielsen, som var med tredje år i træk.

Varm modtagelse af emnet om evigheden

Brighter handlede i år om evigheden og det skel, der findes i Guds Rige, fordi det allerede er iblandt os på jorden, men endnu ikke fuldkomment til stede.

"I tværkirkelig sammenhæng passer evighedsperspektivet godt ind, for i sidste ende bliver vi én kirke, ét folk med én Gud, og den enhed oplevede vi allerede her på Brighter," forklarer Rasmus Jonstrup Hansen, som er hovedarrangør af Brighter, om temaet.

Evigheden er en stor størrelse at forholde sig til, og den er for mange svær at beskæftige sig med. Derfor er det de færreste prædikener om søndagen, der handler om lige netop det.

Rasmus Jonstrup mener dog, at vi snakker for lidt om evigheden i vores kirker. Den måde, de unge tog varmt imod temaet på, viser, at det kan der være noget om.

En evighed med mange perspektiver

"I år var temaet: Nu og for altid. Det er et tema, vi i kirkerne meget sjældent tager op. Så det har været super spændende at få et større evighedsperspektiv og få fødderne plantet solidt på jorden. Det har givet mig en vildere brand for vores formål på jorden," fortæller Ingrid Engelbrekt Nordborg, som til hverdag går på Scenekunst Højskolen Snoghøj.

Det tværkirkelige samarbejde betød også en bred vifte af talere og prædikanter, der med hver deres indgangsvinkel gav deres besyv med på evighedsperspektivet.

Imens Flemming Baatz Kristensen, præst i Skt. Pauls Kirke igennem 30 år, talte om livets skuffelser i lyset af evigheden, satte Mathias Schrøder, ungdomspræst i Ålborg City Kirke, den lokale kirke i lys af evigheden.

Ny sang

Lovsangsbandet præsenterede en helt ny sang, som er skrevet af Simon Pedersen i anledning af årets tema, og som går under samme navn.

Også til indsamlingen kastede evigheden et nyt lys på de unges forhold til penge.

"Apropos evighed var det fedt at opleve, hvordan man kan være med til at investere i evigheden også med sine penge, og hvordan man på den måde gør en forskel i menneskers liv, eller rettere evige liv," forklare Rasmus.

Ny kirke i Pakistan

Årets indsamling gik til et kirkeplantningsprojekt i Pakistan under ledelse af Tahir, som er fra Pakistan og startede projektet efter sin tid som elev på Kolding Internationale Højskole.

Der er allerede bygget 176 kirker som en del af projektet. De unge på Brighter samlede 24.000 kr. ind, og det er nok til at bygge endnu en kirke.

De unge handler

Netop den lokale kirke har fået en fornyet betydning for de unge ud fra evighedsperspektivet.

Det gælder både danske lokalkirker samt Kirken som helhed, og det er på trods af forskelle på de kirkelige retninger.

"Brighter giver et fælleskab med vores brødre og søstre fra de andre kirker, som vi ikke normalt møder. Sammen får vi et fælles mål og en fælles forståelse for, hvordan vi som lokale kirker kan gøre en forskel i vores byer. Brighter hjælper kirkerne med at stå sammen på kryds og tværs, og giver os mulighed for at heppe på hinanden," fortæller Ingrid.

Jonas bekræfter, at der var mange, ligesom Ingrid, som tog en beslutning om at forpligte sig til den lokale kirke i forbindelse med et alterkald til en af aftenernes prædikener. Jonas mener også, at det er noget, vi især har brug for i dag i en kultur, hvor unge helst ikke vil binde sig.

"Jeg tror på de lokale kirker og er overbevist om, at det netop er dem, som skal træde til, hvis vi vil forandre Danmark. Det vil jeg være en del af," slår Ingrid fast.

Det er da også det klare succeskriterie for Jonas som arrangør af konferencen, at de unge har fået snakket om evigheden og gjort sig nogle ideer om, hvordan de kan leve et liv, der har evigheden for øje – sammen med hinanden.

Spedalskhedsmissionen holder årsmøde i Slagelse



Jørgen Andersen



Benjamin J. Rozario

Når Spedalskhedsmissionen i Danmark holder årsmøde lørdag d. 2. november i Slagelse, får de besøg af en læge fra DBLM hospitalet Nilphamari, Benjamin Jewel Rozario, som vil fortæller om sit daglige arbejde i det nordlige Bangladesh.

Formanden for spedalskhedsmissionen i Danmark, Jørgen Andersen, aflægger beretning om året, der er gået. Der vil også være drøftelse af det fremtidige arbejde.

Deltagelse i årsmødet inklusive forplejning er gratis.

Missionens formål er at udrydde spedalskhed, årsagen til sygdommen og konsekvenserne af den.

Spedalskhedsmissionen får støtte fra private, offentlig støtte samt penge fra legater og fonde.

Margrethe



Kristian Larsen og dukken Gumle synger julesalmer og meget mere i julekalenderen Gumles jul.

Ny kristen julekalender for hele småbørnsfamilien

Luthersk Missions børn og unge har produceret den nye julekalender, Gumles Jul, som kan ses på hjemmesiden www.gumle.tv. Det handler om det centrale i selve julen.

Den nye julekalender, Gumles Jul, er hvor dukken Gumle og hans ven, børnekonsulent Kristian Larsen, klipper, klistrer, illustrerer og synger julens evangelium for familiens yngste. Hver dag byder på en overraskelse, når Gumle åbner en ny kalenderlåge og opdager endnu en rekvisit, som har med juleevangeliet at gøre. Skridt for skridt bliver juletableauet udbygget og øger børnenes forståelse af julens begivenheder. Julekalenderen består af 31 afsnit, som varer i små 10 minutter.

Gumles Jul er en hjælp for småbørnsfamilier til at få kvalitetstid sammen, synge julesalmer og få snakket om det vigtige ved julen: Jesu fødsel. De 31 afsnit af Gumles jul er optaget i samarbejde med Norea Mediemission. På hjemmesiden er der ikke kun julekalenderen, men også en musikvideo med kendingsmelodien "Gumles Julesang" og andet spændende.

Margrethe

ÆGTEMÆND OG FÆDRE

PRIS 200,-

NYHED

Ægtemænd og Fædre er obligatorisk læsning for enhver, der ønsker at se en styrkelse af familien i det moderne samfund – uden tvivl et påtrængende behov.

Den er skrevet for på en enkel og praktisk måde at vise læseren, hvad der kræves for at kunne blive en vellykket ægtemand og en vellykket far.

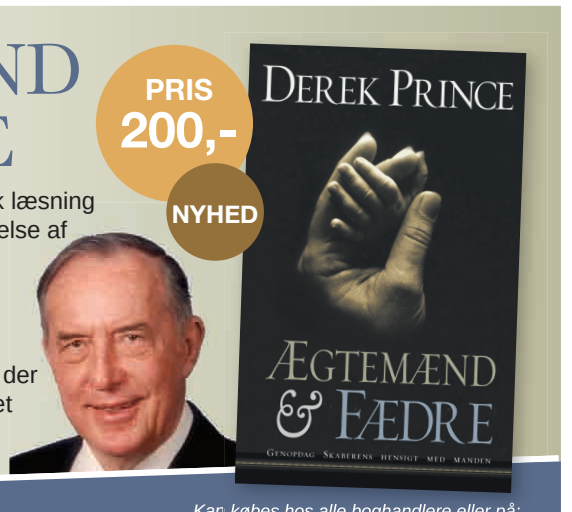

Derek Prince Ministries
Tlf. 40 77 77 85 | info@derekprince.dk

Kan købes hos alle boghandlere eller på:
WWW.DEREKPRINCE.DK

LEDER



Dr. Roman Piwowarczyk, Polen, og Henri Nissen ved symposiet om Noahs Ark i det østlige Tyrkiet.

Ligesom det var i Noahs dage...

For næsten ti år siden var jeg så heldig at komme i kontakt med de kinesere fra Hong Kong, som sammen med Parasut, en kurdisk bjergbestiger, havde opdaget en meget gammel træstruktur under sten og is på toppen af Mt. Ararat.

Jeg skrev straks en bog, som er oversat til engelsk og spansk, og der er håb om, at den også udkommer på polsk. Derved er flere blevet interesseret i dette helt ekstra-ordinære fund, som desværre er blevet ignoreret af medier og universiteter i ti år.

Nu er der endelig udsigt til en international videnskabelig ekspedition, som skal fastslå fundets ægthed – men det vil jo stadig være op til enhver, om man vil tro på, at det er Noahs Ark.

Vil verden tro?

De tekniske og arkæologiske undersøgelser er naturligvis nødvendige, for at den tvivlende og skeptiske verden kan tro.

Men det er ikke altid, at *beviser* nytter noget. Fx er Ligklædet i Torino nu udforsket gennem mere end 30 år af de bedste eksperter, og der kan ikke længere herske seriøs tvivl om, at det er den korsfæstede Jesus, der har ligget i ligklædet og afgivet det specielle billed-aftryk af sin krop. Alligevel er det kun et fåtal af verdens tvivlere og gudsfornægtere, der omvender sig.

Og sådan vil det nok også gå med Noahs Ark.

Men for dem, der ærligt søger sandheden, vil det være et stærkt bevis på, at Bibelens beretninger er historisk troværdige.

Et helligt mindested om Guds indgriben

Som man kan læse på side 9, har jeg netop været i Tyrkiet for at deltage i et stort akademisk symposium. Samtidig mødte jeg forskere, som gør sig klar til at undersøge fundet.

Jeg talte med ark-finderen Parasut om, at Noahs Ark er et helligt bibelsk sted. Et tegn på, at Gud er til og har grebet ind i verdenshistorien. Det kunne med rette være et mål for pilgrimsvandringer.

For Parasut selv betød det også en omvæltning i hans liv at stå ansigt til ansigt med arken. Han holdt op med at drikke, flyttede bort fra det muslimske miljø og kommer nu i en kirke i Istanbul. Det er også med disse tanker, at Parasut har bygget en "Noahs Village" nedenfor bjerget – som en oase i det barske landskab.

Gennem centret kan vi støtte udforskningen af ark-fundet og ikke mindst *formidlingen* af, hvad arken betyder for os.

For det vigtigste er faktisk ikke arkæologien, men at vi forstår arkens genopdagelse som et profetisk tegn i vores tid.

Den minder os om Jesu ord: *Som det gik i Noas dage, skal det gå ved Menneskesønnens komme. Dengang fortsatte de med deres fester og bryllupper, lige til Noa gik ind i arken.* ***Folk forstod ikke****, hvad der ventede dem. Det gik ikke op for dem, før vandmasserne kom og skyllede dem alle bort.*

Det er også her i Mattæus 24, at Jesus nævner, at to mænd skal arbejde sammen, den ene bortrykkes, mens den anden lades tilbage...

Det er faktisk dybt alvorlige ord, som bør tale til os alle om at være parate, så vi kommer med i "arken" inden dommedag rammer jorden.



Henri Nissen
Ansvarshavende redaktør

UGENS PRÆDIKEN

Af Lene Hauge Jeppesen

Underviser på
University College Lillebælt



Hvor blev kærligheden af?

"Deraf kan alle vide, at I er mine disciple: hvis I har kærlighed til hinanden" (Johannes 13, 35).

Jesus advarer om, at kærligheden skal blive kold i de sidste tider. Det synes ikke svært at fornemme, når vi åbner for mediernes nyhedsreportager. Vi hører om det og mærker det. Og vi opfatter det som noget, der sker "ude i verden" og ikke de troende imellem. Men er det mon helt sandt?

Enhed trods forskelle

Gud ønsker en kirke i enhed.

Mon det betyder, at der kun findes én rigtig retning, og vi dermed alle bør være enten protestanter, katolikker, græsk ortodokse eller pinsefolk? Nej, det betyder en enhedskirke trods diversitet.

Vore mange forskellige kirkesamfund adskiller sig på liturgien, traditionerne og kulturen, men det, der skal samle os, er troen på Jesus Kristus. I de første kirker, de første par hundrede år efter Kristus, var man heller ikke enige om alt. Der var også forskelligheder, som man diskuterede. Men man fordømte ikke hinanden – man respekterede forskellige opfattelser. Jeg ser en tendens til, at vi i dag er meget optagede af at pege på, og ind imellem fordømme, hinandens forskelligheder.

I formaningens og irettesættelsens hellige navn, fordømmer vi vore søstre og brødre i Herren.

Ofte bliver formaningen givet lidt rygstøtte i form af udsagn som "jeg gør det i kærlighed" eller "jeg gør det under Helligåndens tilskyndelse". En tendens, der er farlig for enheden. Lad os huske hinanden på, at ingen af os har den fulde sandhed, og dermed skal vi være varsomme med at irettesætte andre.

Det største bud

I Mattæusevangeliet kap. 22, 36-40 spørger en af farisæerne Jesus: "Mester, hvad er det største bud i loven? Han sagde til ham: *Du skal elske Herren din Gud af hele dit hjerte og af hele din sjæl og af hele dit sind. Det er det største og det første bud. Men der er et andet, som står lige med det: Du skal elske din næste som dig selv. På de to bud hviler hele loven og profeterne*."

Senere siger Paulus i Galaterbrevet kap. 5, 13-14 "Brødre, I blev kaldet til frihed. Brug blot ikke friheden som et påskud for kødet, men tjen hinanden i kærlighed. For hele loven er opfyldt i det ene ord: Du skal elske din næste som dig selv."

Hvorfor mon Paulus ikke nævner begge bud, som Jesus gjorde? Måske fordi det med at elske Gud allerede var på plads? Og problemet var kærligheden til næsten?

Formane eller fordømme?

Der er en hårfin balance mellem at irettesætte, formane og fordømme. Rent faktisk tror jeg, at mange er oprigtige og kommer med en misforstået irettesættelse i deres iver for at "forsvare" Gud, gennem kærlighed til ham.

I vores kærlighed til Gud kan vi føle os krænkede på Guds vegne, når vi ser andre gøre noget, som vi i vores eget lille begrænsede udsyn mener, er forkert ifølge Guds ord. Men vi må huske på, at vi alle, i dette liv, ser verden som gennem en tåge eller som i et vandspejl. En dag skal vi stå ansigt til ansigt. Vores erkendelse er stadig ufuldkommen, men en dag skal vi forstå alt til fuldkommenhed, ligesom Gud nu kender os til fuldkommenhed (1. Korinterbrev 13, 11-12). Og Paulus understrege i v. 13: "Der er tre blivende fundamenter: tro, håb og kærlighed, men størst af dem er kærligheden".

Svært at elske andre

Måske var Paulus meget bevidst om, hvor nemt det kan være at sidde i sit lønkammer og elske Gud. Men når vi så står ansigt til ansigt med en bror eller søster, som ikke opfører sig ligesom os, eller måske mener noget andet end os, så er det straks sværere.

Har vi smagt Guds kærlighed, er det ikke svært at elske ham tilbage. Men det er svært at elske mennesker.

Vi bedrøves eller irriteres måske oven i købet, når andre ikke forstår, hvad vi tror er Guds sandhed. Desuden er andre mennesker bare ikke altid lige elskelige – måske har de ligefrem trådt os over tæerne. Og så er det svært. Derfor tænker jeg, det er meget vist af Paulus kun at nævne det andet bud, "du skal elske din næste som dig selv". Igennem kærligheden til vores næste viser vi nemlig kærligheden til vores Far i Himlen.

Jesus understreger det igen kort før sin bortgang: "Et nyt bud giver jeg jer: I skal elske hinanden. Som jeg har elsket jer, skal også I elske hinanden. Deraf kan alle vide, at I er mine disciple: hvis I har kærlighed til hinanden" (Johannesevangeliet kap. 13, 34-35).

Kærlighed er et valg

Og vi bør huske: Kærligheden er ikke altid en følelse, men den er altid et valg.

Hvordan opfordrer vi så til Kristi kærlighed? Det gør vi ved selv at forsøge at udleve Kristi kærlighed. Gud har vist os, hele vejen gennem bibelhistorien, at han er overbærende og langmodig med selv de stædigste mennesker. Det bør vi derfor også være. Og tænk sig…måske er det os selv, der tager fejl.

Undgå splid

Hvis vores modstander kan spille os kristne ud mod hinanden, er han glad. Men lad os ikke lade ham lykkes med sin mission.

Lad os velsigne hinanden trods forskellighederne, og på tværs af den kristne kirke. Så skal verden kende os på vores indbyrdes kærlighed.

Som tidligere nævnt opstod der forskelligheder allerede i den tidlige kirke. I Lukasevangeliet læser vi i kap. 9, 49-50 følgende: *"Johannes sagde: Mester, vi har set en uddrive dæmoner i dit navn, og vi prøvede at hindre ham i det, fordi han ikke følges med os. Men Jesus svarede ham: I må ikke hindre ham, for den, der ikke er imod jer, er for jer."*

Sikkert et godt eksempel på, at her var der nogle mennesker, som ikke havde vandret sammen med Jesus, men de havde hørt om ham, og praktiserede nu deres tro. De var ikke kendte af disciplene og gjorde måske noget anderledes end dem. Men Jesus ville ikke tillade, at de blev bremset i deres gerning. Måske er dette en direkte parallel til vore dages forskelligheder. Men alligevel siger Jesus, at den der ikke er imod, er for.

Vi bør bedrøves, når vi ser, hvordan kristne brødre og søstre fordømmer hinanden, enten direkte eller gennem medierne.

Gud elsker kirken. Hvem er kirken – det er os, der tror på Jesus. Det er ikke kun Apostolere, Katolikker eller Lutheranere.

Enhed i forskelligheden er nødvendig, hvis vi vil imødegå Guds hjerte for sin kirke. Lad os velsigne hinanden.

Søndagens tekst: Markus evangeliet 2,1-12

Jesus viser sin magt til at tilgive synder

1 Nogle dage senere kom Jesus igen til Kapernaum, og det blev hurtigt kendt over hele byen, at
han var ankommet. 2 Det varede ikke længe, før
der kom så mange mennesker til det hus, hvor
han var, at folk stod langt ud på gaden for om
muligt at høre, hvad han havde at sige.
3 Fire mænd kom gående derhen med en lam
mand på en båre. 4 Da de ikke kunne komme ind
til Jesus på grund af mængden af mennesker, gik
de op ad trappen til husets flade tag. De fjernede
et stykke af taget og firede så båren med den
syge mand ned lige foran ham.
5 Da Jesus så den tro, som disse mænd havde
vist, sagde han til den lamme mand: »Min ven,
dine synder er dig tilgivet!«
6 Nogle af de skriftlærde, som sad der, tænkte
ved sig selv: 7 »Hvad bilder han sig ind? Det er da
en hån imod Gud! Kun Gud kan tilgive synder.«
8 Jesus var i sin ånd klar over, hvad de tænkte,
og han sagde til dem: »Hvorfor tænker I sådan?
9 Hvad er lettest at sige til den lamme mand her:
'Dine synder er tilgivet,' eller: 'Rejs dig op, tag
din båre og gå på dine ben'? 10 Lad mig nu vise
jer, at Menneskesønnen har magt på jorden til at
tilgive synder.« 11 Med disse ord vendte han sig
til den lamme mand og sagde: »Rejs dig op, tag
din båre og gå hjem!«
12 Manden rejste sig, tog sin båre og gik sin vej
for øjnene af de forbløffede tilskuere, som straks
gav sig til at lovprise Gud for det under, der var
sket. »Vi har aldrig set noget lignende!« udbrød
de begejstret.

Teksten er fra Bibelen på Hverdagsdansk

Af Rebecca Thomsen

Cand. psych.,
klinisk psykolog

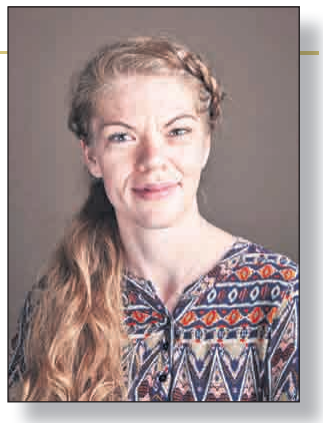

Mangler kirken viden om håndtering af psykisk sårbarhed?

Indimellem hører man om dem – psykisk sårbare, der vandrer fra kirke til kirke. De hungrer efter fællesskab, og hjertevarme kristne rækker ud, og rækker ud, og rækker ud - indtil de pludseligt ikke kan mere.



Hvordan bliver vi bedre til at invitere nye, psykisk sårbare, ind i fællesskabet uden at brænde ud?

Behovet virker endeløst, og utaknemmeligt. Hjertevarmen bliver sværere at føle, og fornemmelsen af udbrændthed bliver mere fremtrædende. Den psykisk sårbare mærker tilbagetrækningen, afvisningen, og vandrer videre. Med endnu en bekræftelse af, at de ikke er værd at elske, og at de ikke er til at holde ud i længden. Og de personer, de knyttede an til i kirken, ånder måske i første omgang lettet op, men ofte med dårlig samvittighed og en fornemmelse af utilstrækkelighed. Hvad gør de personer i kirken, når de igen møder en person, der udviser samme relationelle mønster? Mit bud er, at de går langt udenom. Det var alt for stor en anstrengelse, og alt for stor en skuffelse.

Et fælles ansvar?

Det er selvfølgelig ikke historien hver gang. Det hænder, at psykisk sårbare møder erfarne, kærlige mennesker, der ved, hvordan de sætter sunde grænser for relationen. Grænser der gør, at relationen er bæredygtig og kan være langvarig. Det kan virke enormt helbredende for den psykisk sårbare, der kan få en ny erfaring af at være elsket – og elskværdig. De vil da naturligt opsøge de mennesker i kirken, som favner dem med alt hvad de er. Det vil de gøre til fællesspisning i kirken, på udflugter, på lejre etc. Det virker umiddelbart harmonisk. De, der er gode til "sådan nogle mennesker", håndterer det jo fint. Og de andre hygger sig så med deres kaffe imens.

Nu lyder jeg måske unødigt ironisk, for tydelighedens skyld. Men det er slående, hvordan der i kirkerne kan blive en fortælling om, at alle trives bedst sådan. At de, der kan håndtere mennesker, der er psykisk udfordrede, de tager sig af dem, og de der kan finde ud af at styre teknikken, tager sig af den. Og det kan der jo være en vis rigtighed i. Men selvom psykisk sårbare flokkes om bestemte personer i kirken, er det jo ikke sikkert, at de personer aldrig har brug for en "pause", eller at de ikke kan føle sig alene om ansvaret.

De brudte og uønskede

Når kirkerne vokser, sker væksten ofte af personer, der har stødt sig på livet. Mennesker, der har erkendt deres egne begrænsninger, at de har brug for noget større, ofte en form for indre helbredelse. De kommer der, hvor kirkerne åbner op eller rækker ud med kærlighed, om det så er på herberger, krisecentre, helsemesser eller andet. Der viser sig samme billede som på Jesu tid. Det er ofte de brudte, de udstødte, de uønskede, der takker ja til tilbuddet. Og der er nok af dem. Personligt tror jeg, det er en myte vi som kristne fortæller os selv, at vi ikke deler de gode nyheder, fordi der ikke er nogen, der er interesserede. Der er masser af interesserede, hvis vi kigger de rigtige steder.

Men min personlige erfaring er også, at kirkelige fællesskaber kan blive enormt udfordret på modtagelsen af disse mennesker. Mennesker, der har relationelle erfaringer i bagagen, som kan gøre dem vanskelige at holde af. Mennesker, der taler anderledes og udfordrer den kristne verdensforståelse. Som har taget valg, som kirken ikke altid billiger.

Så er det, at det ofte sker – at de, der har en særlig brand OG sunde grænser, bliver de bærende kræfter i at rumme denne nye population i kirken. Men selv disse mennesker kan brænde ud i længden, hvis de ikke oplever, at der er nok, der vil bære med.

Ofte, tænker jeg, er det ikke et spørgsmål om uvillighed mod at integrere nye psykisk sårbare i kirken. Men det kan virke for svært, og der kan som nævnt være erfaringer af at brænde ud i relationen til mennesker, der har en umættelig nærhedslængsel eller andet, der gør det mere udfordrende at være sammen med dem. Og så kan vi i kirken, som alle andre mennesker, være udfordret af en hverdag, der er svær nok at få til at hænge sammen uden yderligere udfordringer og behov, der skal mødes. Mange er presset på tid og overskud.

Brug rytmerne i hverdagen

Derfor bliver det særlig vigtigt, at det at åbne kirken (i bredeste forstand) op for de nye medlemmer, ikke bliver noget ekstra. At vi lærer en måde at integrere dem på i de rytmer, vi allerede har i vores hverdag. Om det så er, at vi en gang hveranden uge har en ekstra gæst til aftensmad, eller tager med en anden forælder og vedkommendes barn på legeplads, når vi alligevel selv skulle af sted. Eller om det er at invitere en med på gåturen med hunden, på den rutinemæssige biltur, med til kaffebrygningen før gudstjenesten eller… fortsæt selv rækken af muligheder. Hvis nu alle, eller mange flere, bar med i de små hverdagsrutiner, ville vi kunne have kirkelige fællesskaber, der kunne rumme meget mere.

Jeg savner mere snak om, hvordan vi kan integrere psykisk sårbare i fællesskaber og daglige rutiner. Hvordan vi sætter sunde grænser og passer på os selv – og dem. At der er lederaftener, lederkonferencer, som har fokus på netop det – og ikke kun under diakonisamlinger eller lignende, der igen appellerer til en særlig gruppe i kirken. For der ér allerede kirker, der har fokus på netop dette. Så spørgsmålet er mere – hvordan bliver det bredt ud, så alle kirker bliver bevidste om, hvordan vi inviterer nye, psykisk sårbare, ind i fællesskabet?

Hvad vil vi med vores bøn for Israel og det jødiske folk?

Af Julie Kajgaard, teologisk netværker, Israelsmissionen

I Udfordringen d. 13. oktober 2019 skrev Gordan Eliasen med tilknytning til Ordet & Israel i Norge et indlæg, hvor han spurgte, om vi sammen skal bede for det jødiske folk og Israel.

Dette anliggende deler vi her i Israelsmissionen, og derfor var der også mange perspektiver, der var gode at blive mindet om. Dog var et afgørende perspektiv hos Gordan Eliasen fraværende, nemlig det, at vi skulle bede for jødernes frelse.

Jeg glæder mig over, at jøderne har fået et land, men jeg glæder mig endnu mere over, at der er jøder, der verden over tager imod Jesus som deres Messias. For det er gennem ham, at der kan opstå sand fred både i Mellemøsten og i menneskers indre liv.

På vores kontor i Aarhus mødes ansatte og andre, der har et hjerte for jødernes frelse, hver torsdag, hvor vi beder for jøderne i Danmark og verden over. Vi beder, fordi vi længes efter, at endnu flere jøder må tage imod Jesus som Herre i deres liv.

Forbøn - at stille sig mellem Gud og mennesker

Gordan Eliasen minder læserne om, hvordan dronning Ester gik i forbøn for sit folk, og hvordan hendes forbøn reddede folket fra at gå til grunde. En anden beretning, hvor dette perspektiv gør sig gældende, er beretningen om, hvordan Moses gik i forbøn for sit folk. Beretningen findes i 2. Mos. 32,7-14. Moses har været oppe på bjerget for at modtage Guds anvisninger til folket. Anvisninger, der skulle være retningslinjer for, hvordan samfundet skulle bygges op, og hvordan israelitterne skulle tjene Gud i alle forhold.

Det har trukket lidt ud, eller i hvert fald er israelitterne begyndt at kede sig, og derfor har de presset Aaron, som var næstkommanderende, til at bygge dem en kalv, som de kunne tilbede - for det var lidt frustrerende, at den usynlige Gud blev ved med at være usynlig. Aaron kan ikke stå imod gruppepresset, og han efterkommer folkets krav.

Gud siger da til Moses, at han skal skynde sig ned fra bjerget og stoppet folket i deres uføre. Men inden Moses går ned fra bjerget, går han i forbøn for folket. For Gud er vred over, at de har syndet imod ham. Ham, der havde reddet dem fra slaveri og meningsløshed. Moses beder for folket, og han minder Gud om Guds egen trofasthed og kærlighed til dette folk. Denne forbøn betyder, at Gud husker på sit løfte, og han tilgiver folket.

Moses stillede sig imellem Gud og folket. Moses' forbøn reddede folket. Moses' insisteren gjorde en kæmpe forskel.

Senere i Bibelens beretning om Gud og folket, manglede folket en Moses. Det læser vi om i Ez. 22,30: "Jeg søgte én iblandt dem til at rejse gærde eller stille sig i murbruddet foran mig til værn for landet, for at det ikke skulle gå til grunde; men jeg fandt ingen." Hvis der havde været en Moses i denne situation, ville Gud ikke have sendt folket i landflygtighed.

Vil du være med til at bede med os for det jødiske folk? Vi insisterer på at stille os i murbruddet og minde Gud om, hvordan han vil, at alle mennesker skal frelses - og det løfte gælder fortsat jøder. Om de bor i Danmark, i Europa, i Israel, ja i hele verden. For vi tror, at det vigtigste for enhver jøde er at høre, at Jesus er deres Messias.



Julie Kajgaard.

Fra SYGDOM til SUNDHED



Du er velkommen til at skrive og stille mig spørgsmål. Der bliver bedt for alle brevemner. Ønskes en salvedug tilsendt, medsend da venligst adresseret og frankeret svarkuvert: Brug quickbrev 29 kr. for levering næste hverdag (skal markeres med Q og afleveres på postkontoret) eller alm. post 10 kr. (levering inden for 5 hverdage).

Orla Lindskov Christensen, Anne Maries Vej 16, 9000 Aalborg - Orla@udfordringen.dk

Se mere om overnaturlig helbredelse på udfordringen.dk/har-du-brug-for-forbon

BREV:

Vil Gud virkelig bruge mig til at helbrede?

Brev til Orla Lindskov

Jeg føler, at Gud har kaldet mig til en tjeneste i lighed med din tjeneste.

Jeg blev for nogle år tilbage døbt med Helligånden på et karismatisk sommerstævne. Det var en norsk prædikant, som døbte mig med Helligånden.

Desuden profeterede han over mig. Han sagde, at Gud ville bruge mig, og at der ville ske undere og mirakler på grund af min nådegave.

Jeg tilhører en traditionel Frikirke og er opvokset der.

Jeg er ikke helt ung mere. Der er gået en del år siden det karismatiske sommerstævne. Jeg har ventet på, at noget skulle ske. Men der er ingen døre, der har åbnet sig for mig.

Jeg har jo heller ikke en teologisk uddannelse. Jeg er håndværker. Men jeg er glad for mit arbejde.

Jeg er lidt uforstående overfor den profeti, jeg fik. Der sker jo ingenting. Mit liv står stille rent åndeligt.

Jeg er sikker på, at jeg blev døbt med Helligånden. Jeg er også sikker på, at profetien var sandfærdig, for mit liv har været anderledes siden dengang. Jeg er blevet et glad menneske. Det var jeg ikke før. Jeg har fået indre fred og ro. Det havde jeg heller ikke før.

Min hustru har lagt mærke til min forandring. Den glæder hende. Hun er desværre syg og lider meget af gigt og må tage mange piller for at klare sit arbejde. Jeg er desuden far til to teenagerbørn, som begge lider af allergi.

Jeg har tit følt, at jeg skulle bede for alle tre. Men noget holder mig tilbage:

- Tænk hvis min bøn ikke virker. Det kunne måske skade deres tro på Guds kærlighed til dem. Måske ville jeg også falde i værdi i deres øjne.

Kære Orla Lindskov, hvad skal jeg gøre? Tiden går jo.

Venlig hilsen
Den Rastløse.



Min hustru lider meget af gigt og vores børn har allergi. Jeg føler, at jeg skal bede for dem, men hvad nu, hvis min bøn ikke virker?

SVAR:

Lad ikke frygt hindre dig i at bede for familien

Kære Rastløse

Du har tit følt, skriver du, at du skulle bede for din hustru og dine to børn. De er alle syge. Men noget holder dig tilbage.

Som jeg læser dit brev, så er det frygt, der holder dig tilbage:

- frygt for at din bøn ikke virker og derfor: - frygt for, at du så kommer til at skade dine børns tillid til Gud.

Du skriver videre, at du er bange for at falde i værdi i dine kæres øjne, hvis din bøn ikke virker. Her har vi igen frygt.

Vi skal vandre i tro

Jeg kan egentligt godt forstå dig, for når man lader sig styre af frygt, så bliver man handlingslammet.

Men Bibelen fortæller os, at vi skal vandre i tro. Og der står også, at hvis vi vandrer i tro, skal vi ikke blive til skamme. Det betyder, at i samme øjeblik du lægger dine hænder på en syg og beder for den syge, så overtager Gud ansvaret for det videre forløb, for du har handlet på hans løfte.

Du kommer derfor ikke til at opleve, at dine kære ser ned på dig; derimod nok det modsatte: de vil se op til dig.

Lad mig her nævne, at min egen tjeneste startede ved, at jeg bad om helbredelse for en syg i min nærmeste familie. Hun blev helbredt. Men inden jeg bad, var jeg ikke garanteret noget som helst undtagen Guds garanti, som er hans løfter.

Vi må være tro i det små

Vi må stole på Guds løfter. Ellers kommer vi aldrig i gang med at bede for syge. Dine nærmeste er din hustru og dine børn. Bed for dem, så er du tro i det små. Om det læser vi i følgende lignelse:

I den møder vi en tjener, der gravede sit talent ned. Matthæusev. kap.25, fra vers 14 -, her står:

"Den, der havde fået de fem talenter, kom og lagde andre fem talenter på bordet og sagde: - Herre, du betroede mig fem talenter; se, jeg har tjent fem talenter til.

Hans Herre sagde til ham: - Godt, du gode og tro tjener; du har været tro i det små, jeg vil betro dig meget. Gå ind til din Herres glæde!

… Så kom også han, som havde fået det ene talent, og han sagde: Herre, jeg kender dig som en hård mand, der høster, hvor du ikke har sået, og samler, hvor du ikke har spredt, og af frygt for dig gik jeg hen og gemte din talent i jorden. Se, her har du, hvad dit er.

Men hans herre sagde til ham: Du dårlige og dovne tjener!

Lignelsen slutter rigtigt sørgeligt for den frygtsomme tjener.

Du har en ånd med kraft, kærlighed og besindighed

Mange har oplevet noget med Helligånden, og mange siger, at der er sket forvandling med dem. Mange oplever, at de har fået en nådegave.

Men så står de en dag overfor virkeligheden med dens mange syge og lidende. Så kan det desværre gå dem ligesom tjeneren, som fik det ene talent: - de lader frygten blokere.

Det er nok også det, Paulus oplevede med Timotheus. Paulus skriver nemlig i 2. brev til Timotheus kap. 1, versene 6 og 7: -

"Derfor påminder jeg dig om at lade den nådegave fra Gud, som du fik ved min håndspålæggelse, flamme op. For Gud har ikke givet os en fej ånd, men en ånd med kraft og kærlighed og besindighed."

Jeg håber, at mit svar må opflammende din nådegave til glæde og gavn for din hustru og dine børn.

Med venlig hilsen
Orla Lindskov.

BREV:



Kære Orla Lindskov!

Mange tak for brevet med salvedugen og de gode ord.

Det har alt sammen hjulpet mig meget. Jeg er nu sikker på, at Jesus har tilgivet mig.

Må Gud velsigne dig og din familie.

Kh.

En kvinde, som Jesus har tilgivet.

MIN OPLEVELSE:

Min kære ven Orla

Jeg takker Gud for den tjeneste, han har betroet dig.

Han bruger dig til at hjælpe mange mennesker, da du er udholdende i bøn, som der står skrevet: - Bed uafladelig.

Det har også været til gavn for mig. Jeg har flere gange nævnt mit høje blodtryk for dig, og du har bedt for mig.

Mit blodtryk er nu for nedadgående, og jeg har (uden lægens viden) droppet al medicin, da jeg den sidste måned har oplevet for lavt blodtryk. Jeg tror, det er Guds gerning. Vil du hjælpe mig igennem ved bøn, så der må blive stabilitet ved målingerne.

Tak for den, du er.

Herren velsigne dig.

Hjertelig hilsen
E.

PS. Lægen vil blive orienteret.



Symposium om Noahs Ark i Tyrkiet
- mens krigen rasede på grænsen til Syrien

Henri Nissen rapporterer fra Istanbul og Agri i Tyrkiet

Den 15.-18. oktober mødtes over hundrede tyrkiske og udenlandske doktorer og professorer til det 5. symposium om Mt Ararat og Noahs Ark på universitetet i Agri i Tyrkiet.

Her var geologiske, historiske, arkæologiske og teologiske betragtninger - af både muslimer og kristne - om det bibelske bjerg.

Beretningen om Noahs ark er nemlig også omtalt i Koranen, dog i en lidt anden form end den bibelske. Og blandt muslimerne er der også vidt forskellige meninger om, hvor arken ligger, og om den nu er fundet.

Selv havde jeg mulighed for at komme med et indlæg om pressens reaktion på denne opdagelse og på nyheder, der har med religion at gøre. De fleste indlæg udgives bagefter i en bog fra Agri Universitet.

Samlingen var arrangeret af professor *dr. Oktay Belli*, Istanbul, som i en menneskealder har beskæftiget sig med det østlige Tyrkiet, Anatolien. Her er kurderne i flertal, og tidligere boede også armenierne her, indtil de i 1915 blev fordrevet og delvist udryddet af den daværende sultan.

Det store fund i 2008

I 2008 blev der fundet dele af en meget stor træstruktur under is og sten i 4.200 meters og 4.800 meters højde, hvor ingen mennesker i historisk tid har boet.

På grund af mange forhindringer er det store fund, som bl.a. omfatter syv underjordiske rum, endnu ikke blevet fyldestgørende videnskabeligt undersøgt. Dog er nogle krukker, fade og andre genstande fra træstrukturen blevet tidsbestemt til at være 4-7.000 år gamle. Og kulstof-14 prøver af træet viser en gennemsnitsalder på 4800 år.

Mens konferencen beskæftigede sig med teoretiske emner, er en fond i færd med at samle et hold af professionelle videnskabsmænd og få tilladelse til at undersøge fundet.



Achmed Ertugal (Parasut) som fandt ark-fundet er her sammen med professor dr. Oktay Belli og frue ved vores møde i Istanbul.



En tyrkisk student bærer det muslimske tørklæde, men har en kasket under, samt læberstift og ringe i næse og øjenbryn.

På grund af min bog om Noahs Ark og mine kontakter fik jeg lov at mødes med videnskabs-gruppen flere gange i Tyrkiet. Men af hensyn til det videre forløb kan vi endnu ikke nævne navne eller de universiteter og institutioner, hvor disse professionelle arkæologer m.m. til dagligt arbejder.

Kostbar arkæologi

Når det endnu ikke er lykkedes at stable en større videnskabelig undersøgelse på benene – ti år efter fundet – skyldes det bl.a. modstand i medierne og på universiteterne imod at beskæftige sig med noget, der har med Bibelen at gøre.

Derfor må private sponsorer fribøde videnskabsmænd og betale for alle de andre udgifter ved en sådan undersøgelse.

Det kan blive den dyreste arkæologiske undersøgelse nogensinde. Den skal nemlig foregå i 4-5 kilometers højde på et forblæst bjerg, der er tilsneet en stor del af året. Og hvis "arken" skal graves fri, skal der flyttes masser af jord og is – hele tiden med risiko for et nyt jordskred eller en snelavine.

De tyrkiske myndigheder skal give tilladelse, og her kan der nemt komme nationale og politiske overtoner ind.

Den store forelæsningssal på Agri Universitet var næsten fyldt af de mange deltagere og studenterne.

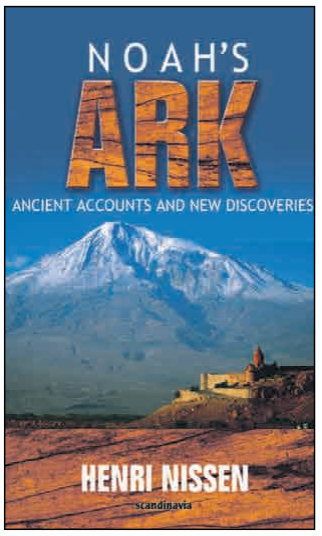

Bogen om fundet af Noahs Ark har sat flere forskere igang.

Men nu arbejdes der målbevidst på den arkæologiske side.

Ikke alle er i "familien"

Myndighederne har nu netop offentliggjort, at de vil nationalisere ark-fundet, hvad det så ellers indebærer.

Ellers er det kurderen Parasut, som i 2008 fandt den ældgamle træstruktur på Mt Ararat, der vogter over skatten. Og han lader ikke hvem som helst komme til. Fx afviste han i 2008 den kendte amerikanske bibelarkæolog Randal Price – og en kvart million kroner fra ham – fordi han ikke brød sig om Prices arrogance.

Parasut vil kun dele fundet med "familien", som han kalder den gruppe af mennesker, som han har fået tillid til gennem længere tids samarbejde. (Jeg er så heldig at være en del af dén familie.)

Adgang til arken

Man kan godt bestige Mt Ararat med turistguider. Men man kan ikke komme til selve ark-stedet, som er godt skjult.

Men under mine samtaler med Parasut åbnede der sig en mulighed. Parasut mangler en million kroner for at færdiggøre "Noahs Landsby", et studiecenter, som han er i gang med at opføre nedenfor bjerget. Her vil han udstille ting fra arken, tilbyde hotel og studieophold med et bibliotek osv. Det skal være et pilgrimscenter for troende, der betragter arken som et helligt relikvie.

Hvis vi kan skaffe den million, vil han give os andel i centeret, og tage 10 "familie-medlemmer" op til fundet i august 2020.

Du kan støtte vores "projekt 6133 Bibelsk Arkæologi og Research" via Missionsfonden konto 9570-06139450. Eller på MobilePay-nummer: 81558. Husk projektnr. 6133 og dit cpr-nr.

Hvis du gerne selv vil være en af de ti "spejdere" som bestiger bjerget i 2020, kan du henvende dig til undertegnede på henri@udfordringen.dk.

Læs også leder side 6.



Samuel Andreades fra USA er både geolog og præst. Mary Kay ændrede hans skepsis med den danske bog om Noahs Ark.

Dansk bog fik geolog og præst til at udforske arken

Samuel Andreades fra Philadelphia, USA, holdt et foredrag – om 10 spørgsmål, som en videnskabelig undersøgelse kunne afklare – på tyrkisk...!

Ægteparret Sam og Mary Kay er blevet så interesseret i fundet, at de endda har lært sig tyrkisk for bedre at kunne kommunikere med tyrkerne.

Fandt dansk bog i en Amish boghandel

– Det hele begyndte faktisk med, at jeg fandt din bog i en Amish boghandel i Lancaster ved Pennsylvania, fortæller Mary Kay.

– Jeg forærede bogen til Sam, som i starten var dybt skeptisk og afvisende. Det kunne ikke passe, at arken var fundet, mente han. Men da han havde læst bogen, var det, ligesom alting havde ændret sig, fortalte hun.

Sam mener, det er afgørende, at professionelle videnskabfolk undersøger fundet og fastlår med flere slags alders-målinger, at det virkelig er så gammelt, som arken skulle være.

Han mener, at det kan hjælpe mange til tro, ligesom det kan ændre samfundets indstilling til Bibelens troværdighed, til kristendommen og til evolutionsteorien.

Geolog blev gadesanger – og præst

Sam studerede oprindeligt geologi og geofysik ved Yale University og blev her tildelt Yale's *Hammer Award* for sin afhandling om akustiske bølgers bevægelse gennem granit.

Men så opgav Sam videnskaben for at bosætte sig i New York City som gademusiker...! Han ønskede at ændre samfundet. Han spillede jævnligt egne sange på guitar og harmonika i *Greenwich Village*'s restauranter og i New York Citys metro.

Sam og Mary Kay møde den karismatiske fornyelse i 90'erne. Og gennem *Redemers Presbyterian Church* i New York blev Sam optaget af, hvordan den kristne tro kunne skabe en "revolution" af samfundet gennem menneskers forvandling.

I 1998 begyndte Sam at studere teologi ved *Reformed Theological Seminary,* hvor han tog en Master of Divinity i 2001.

Efter fem års studier var han præst i *Greenwich Village* i godt ti år. Kirken var kendt for at henvende sig til ikke-troende og skeptikere. På hjemmesiden fortæller spændende mennesker deres livshistorier om, hvordan de fandt Gud.

Sideløbende tog Sam flere akademiske uddannelser: En Master of Science i kunstig intelligens og en doktorgrad i pastoral ministry, hvor han skrev en afhandling om køn og ægteskab. Han har også oprettet en tjeneste, der hjælper mennesker med at blive sikre i deres køn og seksualitet. Den hedder Higher Ground.

Sam har nu trukket sig som ledende præst i Faith Reformed Presbyterian Church i Quarryville, Pennsylvania – bl.a. for at koncentrere sig om udforskningen af Noah's Ark!

Henri.

Finne leder Mission Østs arbejde i Nordkorea



Indsatsen i Nordkorea er utrolig effektiv, fortæller Sakari Koivula.

Sakari Koivula er Mission Østs landeleder i Nordkorea.

Den energiske finne har erfaring med udviklingshjælp fra flere afrikanske og asiatiske lande. Men aldrig har indsatsen været så effektiv som i Nordkorea, fortæller han. Og fødevarehjælp kommer først.

Når en befolkning kan brødføde sig selv, løses deres øvrige problemer. Ernæring giver sundhed, og sundhed betyder overskud til udvikling.

Så enkel er Sakari Koivulas filosofi for bæredygtigt udviklingsarbejde. Også i et land som Nordkorea, hvor 11 millioner mennesker er kronisk underernærede. Den 58-årige finne er ansat som landeleder for Mission Østs hjælpearbejde i Nordkorea ud fra et kontor i den nordkoreanske hovedstad Pyongyang.

Erfaring fra FN og Røde Kors

Sakari Koivula ved, hvad han taler om. Han har arbejdet med udviklingsbistand i 27 år, hovedsageligt i Afrika. I Kenya, Swaziland, Zimbabwe, Sudan og Sydsudan har han blandt andet arbejdet for Røde Kors, FN, og Norwegian Church Aid.

Sakari Koivula er uddannet geolog og kommer fra en stilling som landeleder i Nordkorea for det finske Fida International. Sakari Koivula har tidligere været regionsleder for Fida med base i Bangkok. Her havde han ansvar for projekter i Asien: Bhutan, Myanmar, Cambodja og Nordkorea.

Med al den erfaring i bagagen skal han nu lede Mission Østs fødevareuddelinger, genopbygningsprojekter og – ikke mindst – landbrugsprojekter op ad bakke i et land, hvor 80 procent består af bjerge.

Engagerede folk og myndigheder

Hvorfor investerer du dig selv i Nordkorea?

- Fordi der er så meget at gøre, og fordi virkningen er meget større end andre steder, jeg har været. De mennesker, vi arbejder med, er motiverede og engagerede. Der er et enormt bidrag på provins- og amtsniveau, især når det gælder levering af arbejdskraft.

- Koreanerne er ekstremt disciplinerede og hårdtarbejdende. Det er sådan en fornøjelse at arbejde med dem, og det, vi aftaler, bliver gjort og til tiden. Nordkorea er det eneste land, jeg har arbejdet i, hvor jeg fuldt ud kan støtte, at vi også investerer i landbrugsudstyr som traktorer og høstredskaber som en del af vores hjælpepakke.

Fødevaresikkerhed kommer først

Sakari Koivula er især optaget af et kartoffelprojekt, som Mission Øst nu har overtaget fra Fida. Kartoflen er fuld af vitaminer, den mætter, og den giver både hurtig og rigelig høst. Og som han siger: "Hvis en befolkning kan brødføde sig selv, løses også de fleste andre problemer. Der er også brug for vandforsyning og sundhedshjælp, men fødevaresikkerhed kommer først."

- Landet er ikke i stand til at brødføde sin egen befolkning lige nu. Det internationale samfund fokuserer på hurtige løsninger, men vi kan ikke kun agere akut; vi er også nødt til at tackle de bagvedliggende strukturelle problemer, siger Sakari Koivula.

Væksten fortsætter efter projektet

Et gammeldags landbrug, internationale sanktioner og hyppige naturkatastrofer fastholder befolkningen i fattigdom. Nytter hjælpen så?

- Kartoffelproduktionen er seksdoblet, idet udbyttet er mere end fordoblet og dyrkningsområdet er tredoblet. Og det er bæredygtigt: Bedrifterne kan opretholde produktionsniveauet selv efter projektets afslutning. Jeg har besøgt gårde, hvor projektet blev afsluttet for mange år siden. De har stadig det samme høje produktionsniveau, og deres lader og udstyr er stadig i fin stand. Og hvad der er endnu mere interessant: De arrangerer selv træningskurser i kartoffeldyrkning for deres medarbejdere og endda for nabogårdene!

Driver en farm i Afrika

Udviklingsarbejdet er gået Sakari Koivula i blodet. Endda i en grad, så det går i arv. Koivula er gift og har to voksne børn. Hans søn arbejder for Mission Østs partnerorganisation Medair i Den Demokratiske Republik Congo.

Men holder Sakari Koivula nogensinde fri?

- Jeg elsker at spille brætspil, kajaksejlads, tage lange kanoture, vandre og fiske i Finnmark og Nordsverige – eller lege med min Land Rover, når jeg er "hjemme" i Afrika og udforske det kontinent.

Noget tyder på, at han har svært ved at slippe udviklingsarbejdet. Han har nemlig en farm i Afrika. I 12 år har han drevet en gård i Swaziland. Med lokal arbejdskraft, naturligvis.

Svend Løbner, journalist

Film om nordkoreanske flygtninge vinder priser

Den norske film "Saved" handler om kristne, som hjælper nordkoreanere på flugt.

Stefanusalliansens nye film har vundet en række priser på filmfestivaler i USA og Argentina.

Dokumentaren "Saved" handler om hjælpearbejdet blandt mennesker, som flygter fra Kim Jong-uns diktatur. Den er lavet af Thea Elisabeth Haavet fra den norske NGO Stefanusalliansen.

Hele 32 filmfestivaler i forskellige dele af verden har vist eller vil vise filmen om arbejdet blandt flygtninge fra Nord-Korea. De 32 filmfestivaler foregår i USA, Indien, Filippinerne, Argentina, Berlin og Norge (Ålesund). De fleste af disse festivaler har enten som formål at sprede kristne film eller film om menneskerettigheder, skriver Stefanusalliansen i en pressemeddelelse.

– Filmen skal vises på Refugees Welcome Film Festival i Berlin. Jeg skal deltage i et panel efter visningen 26. oktober. Det er overraskende og glædeligt, at filmen får et så stort publikum, siger Thea Haavet.



Fra venstre: Tim A. Peters fra Helping Hands Korea, filmskaber Thea Haavet og generalsekretær Ed Brown fra Stefanusalliansen på en filmfestival i Orlando i USA. Foto: Stefanusalliansen



Minji og hendes søn Andy overlevede flugten fra Nordkorea, takket være hjælpearbejdet Helping Hands Korea. Foto fra filmen «Saved» af Stefanusalliansen.

Hård kamp

I «Saved» møder vi pastor Tim A. Peters og hans team i organisationen Helping Hands Korea (HHK). De hjælper flygtninge fra Nordkorea med at komme fra Kina til Sydkorea.

Peters anses som en af verdens mest synlige talsmænd for de nordkoreanske flygtninge.

– Der eksisterer ikke menneskerettigheder i Nord-Korea, kun privilegier til dem, der regnes som regime-loyale. Mange flygtninge er strandet i Kina. Der bliver mange nordkoreanske forældreløse børn og kvinder udsat for menneskehandel og seksuelle overgreb, fortalte Peters til Kristelig Pressekontor under et besøg i Norge sidste år.

Nu glæder han sig over den store opmærksomhed, «Saved» har fået i en række lande.

– Det er en storartet film, som skaber opmærksomhed om de nordkoreanske flygtninges skæbne.

Filmen gi'r også et stærkt indblik i den hårde kamp, nordkoreanske Minji og hendes søn Andy har haft for at komme i sikkerhed på deres flugtrute mod Sydkorea.

– Vi var så nær døden. Min mor og jeg klemte os sammen for at holde varmen. Nogle gange skreg jeg højt i desperation og frygt over vor håbløse situation, fortæller Andy om den farlige flugt ud af Nordkorea og derefter ud af Kina.

Fem priser

I en kort og lang engelsk version går filmen nu sin sejersgang på filmfestivaler i mange lande. Indtil videre har «Saved» vundet priser på fem festivaler: fire i USA og en i Argentina.

Blandt andet vandt den prisen «Winner Eyes Wide Open Award» på Inspired Faith Film Festival 2019, i Atlanta, Georgia i USA. Filmen er i finale-heatet på flere andre festivaler.

Filmen skal også vises på God TV, som har seere verden over. Den skal desuden vises på en række streamingplatforme. Filmen er allerede tilgængelig på 24flix.com og kan snart ses på Parables, Uplift og Christian-Cinema.

Filmen skal også vises på tre TV-kanaler i USA i november. Den ene gang sker det i forbindelse med "Søndag for de forfulgte", som markeres i en række lande og kirker i starten af november.

KPK

Professor:

'Halloween er stadig en hedensk fest'

Halloween er en hedensk fest, som kristne hverken bør fejre eller ignorere, mener en amerikansk professor.

Om den historiske baggrund siger Dr. Julie Barrier:

For 2000 år siden holdt kelterne festen "Samhain" ved sommerens afslutning, i starten af det keltiske år. Under festen ville landmænd ofre noget af høsten for at formilde de hedenske guder.



Dr. Julie Barrier og hendes mand er ledere i Casas Church i Arizona.

Keltisk overtro

Ifølge keltiske legender var der magi i luften, så de døde kunne gå rundt den 31. oktober. Nordboerne troede, at de kunne lære mere om deres egen fremtid fra de afdøde ånder. Man mente, at onde ånder kunne ødelægge afgrøderne, besætte de levende og sprede uhelbredelige sygdomme. Derfor kredsede folk frygtsomt omkring deres bål i skræmmende kostumer og dyreskind.

Skikken med ***Trick-or-Treat*** begyndte også under Samhain. Der var tale om "*souling*", hvor fattige kunne gå fra dør til dør for at bede om "sjælekager", typisk runde brød med korender. Til gengæld skulle tiggeren bede for familiernes nyligt afdøde.

Græskar-lygterne er også en keltisk tradition. Ifølge legenden kom en bonde ved navn Stingy Jack efter døden til at vandre hvileløst mellem himmel og helvede, fordi ingen ville lukke ham ind. Da han også måtte strejfe om i mørke, lavede han sig en lygte af en udhulet roe med et stykke glødende kul i.

Kelterne udhulede derfor "Jack-o-Lanterns" for at vise fortabte sjæle hjem på Samhain.

I år 800 e. Kr.flyttede den katolske kirke alle Helgens dag fra foråret til november. De holdt helgenmesse den 1. November og alle Helgens Dag den 2. November. Det var dog ikke et forsøg på at "kristne" Halloween.

Ifølge den katolske forfatter Scott P. Richert handler Alle Helgens Dag om at hjælpe mennesker ud af skærsilden gennem bønner, almisser og messer.

-Den katolske kirke har viet hele november måned til bøn for de hellige sjæle i skærsilden, forklarer Scott P. Richert.

Kristen Halloween-fest?

Kristne forældre må vælge, om de vil tillade deres børn at deltage i Halloween-fester eller ej. Hvis børnene er gamle nok til at forstå det, kan man fortælle dem om festens hedenske rødder. Det er også en fin anledning til at lære dem, hvad Bibelen siger om døden, frelsen ved troen på Jesus og håbet om opstandelsen, mener Julie Barrier.

Hendes egen kirke i Arizona fejrer "Boogers and Halloweenies", hvor de laver gratis mad til naboerne og fortæller dem de gode nyheder om Kristus.

- Kristne skal ikke isolere sig i forhold til dem, der fejrer Hallooween. Men vi skal ikke fejre Halloween med hovedet under armen. Vi må kende festens oprindelse og vurdere den ud fra den bibelske sandhed, fastslår professoren.

Gud elsker os og har sendt sin søn for at frelse os. Når vi tror på Kristus og hans død og opstandelse, får vi tilgivelse for vores synd og hører hjemme i himlen. Døden og evigheden er virkelige størrelser, men Jesus har sejret over det onde. Vi behøver ikke at frygte, slutter Julie Barrier.

Bodil


Foto: Heljä Norberg

Danskerne indta'r Jerusalem sammen med resten af verden

Danmark var godt repræsenteret, da 4000-5000 folk fra 95 lande deltog i Jerusalem-marchen den 17. oktober.

Af Vidar Norberg

Dannebrog ser ud til at øge sin styrke i den årlige Jerusalem-march. Glade danskere vajede med det nationale flag og bar et banner med teksten «Israel, I er ikke alene».

Den samme erklæring kom nok også fra de tusindvis af andre kristne, som deltog i Jerusalem-marchen. Avisen Jerusalem Post anslog på forsiden, at omkring 5000 kristne zionister deltog i marchen.

Hedningerne i Jerusalem

– Vi har 4000–5000 mennesker fra 95 lande, som er tilmeldt til løvhyttefesten. Jeg vil derfor antage, at der er kristne deltagere fra over hundrede lande, siger vicepræsident og international talsmand David Parsons fra Den Internationale Kristne Ambassade i Jerusalem (ICEJ), som i år fejrede 40-års jubilæum.

– Efter 40 år ser det ud, som om traditionen med at hedningerne kommer op til Jerusalem på denne unikke højtid, er blevet fornyet. Også hedningerne er inviteret til sammen med folket i Jerusalem at deltage i festen og tilbede "Hashem" (Navnet, dvs. Gud, red. anm.), sagde Parsons.

Nordiske deltagere

Det er ikke bare ICEJ, som har kristne pilgrimme og zionister med i Jerusalem-marchen.

Den kendte norske prædikant Steinar Harila var også i år til stede med sin gruppe, som gik under banneret «Harila-gruppen fra Norge gleder seg sammen med Israel».

Sameland eller Sápmi fra det, som Bibelen måske kalder for det yderste Norden, var også repræsenteret i marchen, ligesom de var det sidste år. Men de er ikke så mange. I år var også Grønland repræsenteret.

Nogle nordmænd kom iført deres nationale festtøj, de smukke bunader. Det vækker altid begejstring.

Finland havde som altid en stor deltagergruppe. De går samlet i optoget og viser styrke på deres egen stille måde.

Mange brasilianere

Der er mange brasilianere med på marchen, og det kan høres på lydniveauet.

– Der er store grupper fra Brasilien, Vest-Afrika, 250 fra Taiwan og folk fra Cook-øerne, sagde David Parsons.

"Nu kommer jøderne fra alle jordens fire hjørner til Israel". Sådan lyder et af de udtryk, som blev brugt i forbindelse med, at ICEJ også markerede, at de har hjulpet 150.000 jødiske immigranter til Israel, siden Sovjetunionen faldt.



Nordmænd iklædt "bunad" vækker altid begejstring.
Foto: Heljä Norberg

Egypten med i marchen

Det vakte opsigt, da 15–16 egyptere under plakaten «Egypt» kom gående i Jerusalem-marchen. De har sandsynligvis rejst via et tredje land til Israel for ikke at vække opsigt.

– Den egyptiske deltagelse er historisk. Vi har tidligere besøgt Egypten. Vi behøvede ikke at overbevise egypterne om, at de skulle komme til løvhyttefesten i Jerusalem.

Egyptere fra Kairo til Alexandria og Aswan prøvede at overbevise os, om de skulle have lov til at komme til løvhyttefesten, fortalte præsident Jürgen Bühler fra ICEJ på en pressekonference efter Jerusalem-marchen.

Zakarias' profeti

Den store interesse skyldes blandt andet profetien i Zakarias 14 om, at folkeslagene i tusindårsriget skal komme op til Jerusalem på løvhyttefesten for at tilbede Gud. Det eneste land, som er nævnt ved navn, er Egypten:

"Men de overlevende fra de nationer, der angreb Jerusalem, skal nu hvert år tage derhen for at tilbede Kongen, den almægtige Herre, og fejre løvhyttefesten.

Hvis nogen nægter at komme til Jerusalem for at tilbede Kongen, den almægtige Herre, vil de blive nægtet regn i deres land.

Og hvis Egypten nægter at komme, vil Gud straffe landet med en ny plage." (Zak. 14, 16–18)

Velsignelse over Egypten

– Vi havde egypterne fremme på platformen, hvor de læste velsignelsen på arabisk. Da fik de en melding om, at "nu regner det i Egypten!" Vi følte det som et guddommeligt kys og en velsignelse, sagde Bühler.

Men Zakarias er ikke den eneste bibelske profeti, som har skabt begejstring blandt evangeliske kristne i Egypten. ICEJs vicepræsident og internationale talsmand fortalte, at fredsprofetien fra Esajas 19, 23–25 også har skabt begejstring, fordi Egypten er nævnt der:

«Til den tid skal der gå en lige vej fra Egypten til Assyrien, og de to folk skal indgå forbund og tilbede Herren sammen.

Da skal Israel sammen med Egypten og Assyrien blive til velsignelse på jorden. Herren vil velsigne dem med følgende ord:

»Velsignet være mit folk Egypten. Velsignet være Assyrien, som jeg har skabt. Velsignet være Israel, min ejendom.«

– Det er underlig at se, at evangeliske kristne får kærlighed til Israel. De opdager deres jødiske rødder som kristne. I år fejrede næsten 2000 evangeliske kristne i Egypten den jødiske påske. Dette er uhørt i Egypten.

De egyptere, som har deltaget her i år, siger, at endnu flere vil deltage i næste års løvhyttefest. Dette er en meget historisk og spændende udvikling, siger Jürgen Bühler.

Ny koptisk pave gør en forskel

En anden årsag til at flere egyptere viser interesse for Israel, er ifølge David Parsons, at den koptisk-ortodokse kirke har fået ny pave.

Den tidligere pave viste uvilje mod pilgrimsrejser til Israel, mens den nye pave, Tawadros II, opfordrer til pilgrimsrejser; og interessen er stor. Dette fører også til, at evangeliske kristne bliver interesserede i Israel.

Jürgen Bühler konstaterer, at evangeliske kristne i den arabiske verden ofte er tilhængere af erstatningsteologien, som hævder, at Guds løfter til Israel ikke længere er gyldige.

Bühler fortalte også, at der nu er større åbenhed blandt de kristne i Saudi-Arabien.

Kristne er ofre i Tyrkiet-Syrien konflikt

Tekst og fotos af journalist Bengt Sigvardsson, Malmø

I skyggen af Tyrkiets invasion af det syriske Kurdistan ligger det irakiske Kurdistan, som er blevet lidt af en kulturel smeltedigel. Titusinder af kristne flygtinge fra andre dele af Irak har fået et nyt liv her. De ser med uro på udviklingen i regionen.

I den syrisk-ortodokse Sankt Mary-kirke i Dohuk, i det irakiske Kurdistan, er mange af menighedens 500 familier samlede for at fejre højtiden for "Fundet af korset". Seks år tidligere fejrede de den samme højtid i kirken Al-Tahra Saint Mary i hjembyen Mosul, cirka 70 km syd for Dohuk. Da IS indtog Mosul i 2014, blev kirken jævnet med jorden.

– I Mosul bestod forsamlingen af 2500 familier. I dag lever 500 af dem i Irakisk Kurdistan, resten har forladt Irak, siger kirkens præst, fader Faiz.

Alle kirkerne i Mosul blev helt eller delvist ødelagt under IS' styre, som varede frem til sommeren 2017.

Der er bygget flere nye kirker i Kurdistan. Fader Faiz' kirke stod klar i foråret.

– Vi er meget taknemlige for, at den kurdiske regering har givet os et nyt hjem. Ellers havde vi været døde, siger fader Faiz.

Det samme siger en familiefar fra menigheden.

– Her bliver vi behandlet med respekt, og den kurdiske hær beskytter os. Kurdistan er blevet det nye center for kristne i Irak, siger den 45-årige Samer Alias Saeed.

IS kommet for at blive

Før Iraks diktator Saddam Husseins fald i 2003, var der 1,5 millioner kristne i Irak. Idag er der kun ca. 225.000 tilbage. De fleste bor i irakisk Kurdistan samt på Nineve-sletten, hvor flertallet af de kristne boede, før IS fordrev dem i 2014. Samer Saeed vil aldrig vende tilbage til Mosul. Han tror, at IS-ideologien stadig lever hos mange der.

– Man kan ikke stole på indbyggerne i Mosul. Mange af dem viste IS hen til de huse, der tillhørte kristne, siger han.

I Syrien var 10 procent af landets 22 millioner indbyggere kristne før borgerkrigen i 2011. Idag menes 80 procent af dem at være flygtet til udlandet. Mange af de tilbageværende kristne i Syrien bor i syrisk Kurdistan eller Rojava.

Den 9. oktober indledte Tyrkiet en endnu uafsluttet invasion af Rojava, og over 100.000 mennesker er drevet på flugt. Grænsen til Rojava ligger nogle få mil fra Dohuk.

Næsten alle de kristne, vi taler med, vil gerne flytte vestpå. Det gælder blandt andet 55-årige Ragheed Askar og hans familie.

– Irakisk Kurdistan er trygt, men ikke 100 procent, fordi det er en del af Irak, og Irak ligger i Mellemøsten, siger han.

Tusinder af IS-medlemmer sidder fængslet i Rojava. Nu menes 800 af dem at være flygtet under kaoset efter invasionen. Mange frygter nu, at sovende IS-celler bliver aktiveret både i Syrien og Irak.

– IS kan hurtigt vende tilbage i en anden skikkelse. De er kommet for at blive, mener Fader Emanuel Youkhana fra den humanitære organisation CAPNI i Dohuk.



Familien Saeed fra Mosul har startet et nyt liv i Dohuk i irakisk Kurdistan. Fra venstre: Tagrid, Athnasios, Alias, Samer og Andreas.

Kristnes hjemland er delt

I slutningen af 2017 blev de kristne irakeres område, Nineve-sletten, delt i to. Den ene del er under kurdisk kontrol og den anden kontrolleres af Bagdad-regeringen.

Imidlertid står iransk-støttede shiamuslimske militser for sikkerheden på jorden i den "irakiske del". Fader Emanuel siger, at kristne ofte forulempes i de shiitiske vejspærringer, men sunnimuslimer er mest udsatte. Følelsen af at være tilsidesatte af den muslimsk dominerede centralregering bidrog stærkt til, at mange sunnimuslimer så IS som befriere.

– Den irakiske regering har ikke fjernet IS' rødder. Sunnierne troede, at IS reddede dem fra shiiterne, siger fader Emanuel.

I den syriske borgerkrig har en række oppositionsgrupper og islamister kæmpet mod den syriske præsident Assads hær, der er støttet af Iran, Rusland og deres allierede militser. Kurderne i det nordøstlige Syrien har kæmpet for selvstændighed og været USAs vigtigste allierede i kampen mod IS.

De sidste amerikanske soldater er nu ved at forlade Rojava. Det har kastet kurderne i favnen på Assad. Den 13. oktober indgik Assad en alliance med kurderne. Den syriske hær er nu på vej mod Nord-Syrien. Dermed kommer to stormagter, Rusland og Iran, indirekte til at møde Tyrkiet og dets allierede på slagmarken.

Med USA ude af spillet tyder meget på, at Iran, gennem alliancen med Assad, kommer til at kontrollere Syrien. Da må man huske på, at Iran allerede kontrollerer Libanon samt Irak med undtagelse af irakisk Kurdistan.

– Irakisk Kurdistan er en ø af håb, ikke bare for kristne, men for alle minoriteter, siger fader Emanuel.

Et lys i mørket

Relationerne mellem irakisk Kurdistan, som er Vest-venligt, og Bagdad-regeringen, som står Iran nær, er anspændte. Skellet mellem dem går gennem Nineve-sletten. Mange frygter ligefrem krig mellem USA og Iran. Det kunne let brede sig til Irak, og så er der stor risiko for, at de kristne på den irakisk kontrollerede del af Nineve-sletten ses som en femtekolonne.

Fader Emanuel foretrækker, at hele sletten kommer under kurdisk styre.

– Der findes også radikale muslimske kurdere, men den kurdiske regering gi'r dem ingen indflydelse i parlamentet. Kurdistan bliver efterhånden mere sekulært, og vi har ingen problemer med at bygge nye kirker. Tværtimod, vi får hjælp af regeringen til at gøre det, siger han.

Fader Emanuel kalder derfor irakisk Kurdistan et lys i det mørke, som omgiver kristne og andre minoriteter i Mellemøsten.



Fader Faiz flygtede sammen med sin menighed fra Mosul til Dohuk, hvor de byggede en ny kirke. Her fejrer menigheden den ortodokse fest for Jesu kors, som Konstantins mor, kejserinde Helena, skulle have fundet under en pilgrimrejse til Israel i år 326 e. Kr.

Dansk-Jødisk Venskabs Israel-stævne

Fredag og Lørdag d. 1.-2. november, 2019

Sted: Apostolsk Kirke, Filippavej 3, 1928 Frederiksberg C

Tema: "Antisemitisme 2019 – Hvad gør vi?"

Program

Fredag d. 1. november

kl. 18.00: Let Middelhavstapas i kirkecafén med korte oplæg fra årets gæstetaler Lea Golan (Jewish Agency)* - "Antisemitisme i kampus og elfenbenstårnet", yderligere oplæg fra Dan Herron (DJV) og Karoline Dolva (DJV)

Lørdag d. 2. november

Kl. 10.30 Eva Ravn Møenbak, lektor og formand for Dansk-Jødisk Venskab: "For Zions skyld vil jeg ikke tie" (Esajas 62, 1)

Kl. 12.00 Frokost i kirkens café

Kl. 13.00 Lea Golan, leder af Jewish Agency, JAFI's* arbejde i Storbritannien, Sverige, Holland og Centraleuropa: Hvordan bekæmpes antisemitisme? Og hvad er Israels modsvar?

Kl. 15.00 Kaffe, the og kage i kirkens café

Kl. 15.30 Sanne Cigale Benmouyal: Antisemitisme i min indbakke
Journalist og foredragsholder, kendt fra dokumentarserien "Jøde!" på DR2

Sang og musik:
Helga Björk Oskarsdottir
Salg af israelske produkter v/Marvel Gulbrandsen

Alle er hjerteligt velkomne

*JAFI står for The Jewish Agency for Israel

[1] Oplæggene d. 1 nov. vil foregå på engelsk uden tolkning
[2] Oplæggene d. 2. nov. foregår på dansk og engelsk med tolkning

Læs mere på www.djvenskab.dk og på facebook side @djvenskab

Konvertitter lever med trusler:

Jeg tror på Jesus og føler ingen frygt



Søndagsgudstjeneste i en evangelikal kirke i Dohuk, i det irakiske Kurdistan. Mange i menigheden er konverteret fra islam. Foto: Bengt Sigvardsson.

Af Bengt Sigvardsson

Muslimer, som konverterer til kristendommen i Mellemøsten, kan regne med, at deres familier vender dem ryggen. De riskerer endda at miste livet. Vi har mødt muslimske og yazidiske konvertitter i Irak, som mener, at selv om prisen er høj, er troen på Jesus det hele værd.

Der er søndagsgudstjeneste i en evangelikal kirke i Dohuk, i det irakiske Kurdistan. Folk i hundredevis synger lovsange til Jesus, akkompagneret af typisk orientalske keyboardtoner. Flere i menigheden er tidligere muslimer.

– På bare 12 måneder er 15 personer fra Bagdad kommet hertil og er konverteret fra islam til kristendommen, siger kirkens pastor, Laith.

Efter gudstjenesten møder vi fire konvertitter. Af hensyn til deres sikkerhed nævnes de kun ved fornavn. At konvertere fra islam er nemlig forbundet med livsfare.

– Engang bad jeg for en muslimsk ven. Da truede han med at slå mig ihjel, fordi jeg var blevet kristen, siger den 47-årige Stidal fra Bagdad.

Mange retskyndige muslimer mener, at de muslimske sharialove stipulerar dødstraf for muslimske konvertitter. Det er dog ikke ulovligt at konvertere ifølge den irakiske straffelov. Derimod er det ikke muligt for muslimer at skifte religion i deres personlige handlinger, mens det er let for kristne at blive muslimer. Kristne kvinder, som gifter sig med muslimske mænd, bliver automatisk muslimer.

Menighedens konvertitter oplevede, at kaldet til troen på Jesus kom skridt for skridt.

– Allerede i vor barndom vidste vi, at kristendommen har fred og kærlighed. Derfor spurgte jeg mig selv, hvad der var hemmeligheden bag denne fred og kærlighed, siger 47-årige Hannan fra Bagdad.

Jesus kom i drømme

Gennem kristne venner og satellit-tv-kanaler som SAT 7 lærte de mere om Jesus. Han åbenbarede sig endda for dem i drømme.

– Jeg drømte gang på gang om en mand, som sagde "Kom til mig", fortæller Stidal.

Hun havde en stærk følelse af, at manden var Jesus. Hun fortalte nogle kristne venner om visionerne.

– Jeg bad dem hjælpe mig med at møde nogen, som kunne fortælle mere om Jesus, siger hun.

Hannan følte sig draget på samme måde, og en søndag besøgte hun en kirke, som nogle kristne venner havde anbefalet.

På bare 12 måneder er 15 personer fra Bagdad kommet hertil og er konverteret fra islam til kristendommen.

– Folk sang derinde, og jeg lukkede mine øjne. Som i en drøm blev jeg fanget af noget eller nogen. Jeg begyndte at græde, siger hun.

Hannan fordybede sig i kristendommen.

– Jeg læste meget højt fra Bibelen derhjemme, for at min mand skulle høre det, siger hun.

Det tog ikke lang tid, før hendes mand, den 52-årige Ramsi, mødte Jesus gennem hende.

– Når Hannan kom hjem og delte sin tro med mig, så rejste hårene sig på mine arme. Når jeg så hendes kærlighed og tårer, forstod jeg forskellen mellem kristendom og islam, siger Ramsi.

En røst i ørkenen

25-årige Muhammed kommer fra Mosul. Denne by blev indtaget af terrorgruppen Islamisk Stat (IS) i sommeren 2014. På det tidspunkt var han ikke udøvende muslim, men snarere ateist. IS indførte en ekstrem tolkning af Sharia-lovene i Mosul. Offentlige henrettelser, piskninger og lemlæstelser var hverdagsbegivenheder. Muhammed spurgte derfor IS-medlemmer, om dette var den sande islam.

– De svarede "Ja", siger han.

Det fik ham til at studere Koranen, hvor Jesus omtales som en profet. Efter at familien var flygtet til det irakiske Kurdistan, lærte han efterhånden mere om Jesus fra internet og satellit-tv. I begyndelsen af 2018 kom han til kirken i Dohuk, hvor han blev frelst og døbt. Hans drøm er at sprede evangeliet videre som programvært på kristne satellit-kanaler.

– Jeg ønsker at blive en stærk evangelist, som fortæller om Jesus. Jeg vil tjene ham og blive som de mennesker på TV, der taler om Jesus og kristendommen, siger han.

Hannan sammenligner sit kald med Johannes Døbers.

– Jeg vil være en røst i ørkenen, som lærer om Jesus Kristus og leder folk til frelse. Vi har set Jesus' lys og ønsker, at alle må se det, siger hun.

Der er en reel risiko for, at ekstremister tager sharialoven i egne hænder og dræber konvertitter. Det er en af grundene til, at de fleste af konvertitterne i Irak ikke er "sprunget ud" som kristne.

De risikerer også at miste deres familier og venner. Muhammed blev mishandlet af sine slægtinge. Han lever konstant med trusler, men finder tryghed i Jesus.

– Jeg tror på ham og føler ikke længere nogen frygt, siger han.

Stidals og Hannans venner og familier har vendt dem ryggen, men det er en pris, som de mener var værd at betale.

– Absolut. Jesus har købt mig med sit blod, og han har frelst mig og givet mig evigt liv. Jesus tog mig fra helvede til et evigt liv. Jesus er min far, min bror og min ven. Så jeg håber, at mine venner også må lære Jesus at kende, siger Hannan.

'Kristne måtte være gale'

På et hotel i Dohuk møder vi en 40-årig man, som kalder sig Amir. Han er yazidisk konvertit og kommer oprindelig fra Nineve-sletten i det nordvestlige Irak.

Heller ikke det yazidiske samfund ser med milde øjne på frafaldne. Alle Amirs søskende har vendt ham ryggen, men det gælder ikke hans far, som er en højtstående yazidisk, religiøs leder.

– Da jeg begyndte at læse på universitetet, havde jeg elendige karakterer. Jeg brød mig ikke om mine studier. Jeg røg, drak og gjorde en masse andre dårlige ting. Jeg var et dårligt menneske, siger han.

Efter Amirs møde med Jesus, stoppede han med sine dårlige vaner og blev en af topstudenterne på universitetet.

– Min far indså, at mit møde med Jesus havde gjort mig til et bedre menneske, siger han.

Allerede som helt ung vidste Amir noget om Jesus, der opfattes som en profet i den yazidiske religion. Men først da han blev ven med en kristen mand i begyndelsen af 2000-årene, lærte han mere.

Amir mente først, at hans ven var vanvittig, fordi han troede på beretningerne om Jesus.

– Jeg kunne ikke tro på, at Jesus var død for os. Jeg mente, at min ven var gal. Hvem vil acceptere at blive dræbt af mennesker? spørger Amir.



- Det er et problem for de ældre, men ikke for unge, at en stor del af befolkningen nu er kristne, yazidier og andre minoriteter, mener disse muslimske kvinder på en café i Dohuk. Foto: Bengt Sigvardsson.

Arbejder på Guds mark

En dag i 2003 rejste Amir sammen med sin kristne ven gennem byen Mosul. Det var kort tid efter, at diktatoren Saddam Hussein var blevet styrtet af USA. Irak var blevet kastet ind i kaos og vold. Pludselig detonerede flere bomber. Amir blev rædselsslagen, men hans ven beroligede ham.

– Han sagde: "Gud vil redde os. Du skal ikke være bange". Han bad og lagde sin hånd på mig. Jeg følte, at noget kom ind i mig. Noget berørte mig og gjorde mig rolig indeni, fortæller Amir.

Om natten fik Amir en vision i en drøm. Han så sin hjemby, bjergene, som omringede den, og en plads, hvor der var rigeligt med vand. Han var tørstig og gik derhen for at drikke.

– Da så jeg en person foran mig. Der var mørkt bag ham, men han var omgivet af lys. Jeg blev meget bange, men spurgte: "Hvem er du?" Han sagde: "Vær ikke bange. Kom!" fortæller Amir.

Manden bredte sine arme ud. Amir tog hans hænder, som var fugtige og gennemborede af huller. Da Amir fulgte manden, forsvandt mørket omkring dem. Der viste sig en stor mark, hvor mange mennesker var i gang med at arbejde. De hilste alle på ham og var meget glade.

- Jeg spurgte ham: "Er alt dette dit land?" siger Amir.

Manden svarede, at det ikke var hans land, men at folket på marken tilhørte ham. Han surgte Amir, om han ville arbejde sammen med dem.

– Jeg spurgte: "Betaler du?" Da lo han og sagde: "Ja, jeg betaler dig". Siden den dag har jeg været en af Guds tjenere, og jeg arbejder på hans mark, siger Amir.

Jesus var også flygtning

Amir startede en hemmelig bibelgruppe sammen med nogle andre yazidier, men de blev forrådt. Det førte til, at andre yazidier, blandt dem Amirs brødre, startede en klapjagt på dem.

Alle i gruppen flygtede til udlandet, men Amir var tvunget til at blive tilbage, fordi hans plageånder havde kidnappet hans hustru og deres nyfødte søn. Først seks måneder senere slap de to fri, efter at Amirs far havde mæglet i sagen.

Amir måtte love aldrig at missionere i sin hjemby igen. Han bosatte sig i stedet sammen med sin familie i Dohuk. Han er overbevist om, at det var Gud, som førte ham dertil. I sommeren 2014 kom der nemlig hundredtusinder flygtede yazidier til det irakiske Kurdistan, fordi terrorgruppen IS angreb deres hjemsted Sinjar-distriktet i det nordvestlige Irak. Mange flygtninge levede under åben himmel.

– Jeg sørgede for, at de fik mad og andre fornødenheder. Da forstod jeg, hvorfor jeg var blevet boende i Irak, mens mine andre kristne brødre måtte flygte til udlandet. Det var for at tjene mit folk og blive Guds tjener, siger Amir.

Selv om IS nu er besejret, er kun få yazidier vendt hjem. De fleste lever stadig i flygtningelejre, som Amir regelmæssigt besøger. Og han har ikke kun nødhjælp med sig. Ved hjælp af forskellige beretninger i Bibelen prøver han at hjælpe dem til at opdage Jesus.

"Jesus var også flygtning. Så Jesus' beretning ligner jeres, I, som har været nødt til at flygte," siger Amir.

- Det er for sådanne mennesker, Jesus kom til jorden. Han udstod tortur og sult ligesom de, forklarer han.

Amir må dog vælge sine ord med omhu blandt yazidierne. Satan må ikke nævnes. Det kan skræmme dem bort. Yazidierne er fejlagtigt blevet opfattet som satanister af både kristne og muslimer - og de er blevet forfulgt af samme grund. Det skyldes, at yazidierna tror på en Gud, som har skabt verden i samarbejde med syv engler. Ærkeengelen Melek Taus var en falden engel, som blev forladt af Gud og blev Guds stedfortræder.

Blandt muslimer og kristne har man opfattet Melek Taus som Satan. Amir ser ingen modsætning mellem det at være både yazidier og kristen, og det forklarer han overfor de yazidier og muslimer, som han missionerer for i flygtningelejren.

– Jesus er ingen religion. Jesus er til for alle – kristne, muslimer, yazidier og buddhister. Det er fuldt ud muligt at tro på Jesus og samtidig være en yazidier, som følger sine traditioner, slutter han.

Udkommer 1. december 2019
Bestillinger før 10. november får 20% ekstra rabat.

Nye bøger fra Scandinavia

GUDS DESIGN FOR SEX

Præmieret af Christian Book Award, som årets bog.

Mange kræfter vil presse jeres børn til at træffe dårlige valg angående sex. Fra deres tidligste år bliver børn bombarderet med destruktive, falske budskaber om naturen af seksuel intimitet. Disse budskaber kommer gennem musik, fjernsyn, internettet, diskussioner med deres venner, seksualundervisning i skolen og så videre.

Resultatet? En bekymrende forekomst af seksuel eksperimenterne, teenagegraviditeter, aborter, seksuelt overførte sygdomme, skilsmisser og ødelagte liv. Serien 'Guds design for sex' hjælper forældre til at forme deres børns karakter især angående seksualitet. Seksualundervisning i familien handler mindre om at give biologisk information og mere om at forme dit barns moralske karakter.



Historien om mig
Højtlæsning for børn
4-6 årige.
44 sider illustreret.
Format 18,5 x 22,5 cm.
Hæftet. Lamineret omslag.

Pris: 95 kr.

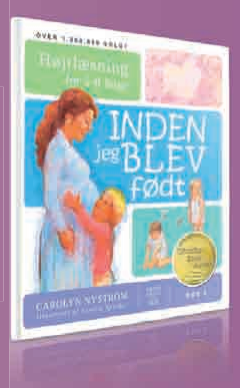

Inden jeg blev født
Højtlæsning for børn. 6-9 årige.
40 sider illustreret.
Format 18,5 x 22,5 cm.
Hæftet. Lamineret omslag.

Pris: 95 kr.



Hvad er så vigtigt
Hvorfor Gud interesserer sig for sex.
9-12 årige.
96 sider. Format 22,8 x 15,2 cm.
Paper back. Lamineret omslag.

Pris: 149 kr.



Ansigt til ansigt med kendsgerningerne
Sandheden om sex og dig.
12-15 årige.
128 sider. Format 22,8 x 15,2 cm.
Paperback. Lamineret.

Pris: 169 kr.



Hvordan og hvornår fortæller du dine børn om SEX
En vej til at forme dit barns seksuelle karakter for livet.
304 sider.Format 22,8 x 15,2 cm.
Indbundet. Lamineret.

Pris: 375 kr.

Normalpris for alle 5 bøger: 883,-

Tilbudspris 700,-

Bestil hos Hosianna.dk eller Scandinavia.as

5 nye bøger fra Forlaget Scandinavia om:

Guds design for SEX

Serien Guds design for sex' kan hjælpe forældre med at forme børns moralske karakter.

Forfattere: Stan og Brenna Jones. Præmieret af Christian Book Award, som årets bog. I et samarbejde med forlag på Færøerne bliver disse 5 bøger nu udgivet i Danmark og på Færøerne. De 3 første bøger fåes også på færøsk. Over 1. million solgte eksemplarer.

Mange kræfter vil presse vore børn til at træffe dårlige valg angående sex. Fra deres tidligste år bliver børn bombarderet med destruktive, falske budskaber om naturen af seksuel intimitet.

Disse budskaber kommer gennem musik, fjernsyn, internettet, diskussioner med deres venner, seksualundervisning i skolen og så videre. Resultatet? En bekymrende forekomst af seksuel eksperimenter, teenagegraviditeter, aborter, seksuelt overførte sygdomme, skilsmisser og ødelagte liv.

Serien 'Guds design for sex' hjælper forældre til at forme deres børns karakter især angående seksualitet. Seksualundervisning i familien handler mindre om at give biologisk information og mere om at forme børns moralske karakter.

Hvordan og hvornår fortæller du dine børn om sex

Ofte bliver vi forældre fanget på det forkerte ben, når vores børn kommer til os med spørgsmål om sex. Hvis vi er uforberedte, er der risiko for, at vi kommer til at give kejtede, forlegne og ufuldstændige svar. Alt for tit ved vi ikke, hvordan vi skal snakke med vores børn om sex, eller hvornår vi bør gøre det.

Det behøver ikke at være på den måde. Som kristne forældre kan vi gøre meget mere end bare videregive information om forplantning. Vi har muligheden for at forme vores børns seksuelle karakter.

"Dette er en indsigtsfuld bog, som blander videnskabelige undersøgelsers opdagelser med bibelsk refleksion"

- Tim Stafford, seniorskribent, Christianity Today

Vores børn bliver oversvømmet med budskaber og information om sex. Overalt, hvor de vender sig hen – i vores nabolag, i deres skoler, i medierne – bliver de bombarderet med diskussioner, historier, vittigheder, blandede budskaber og debat om seksualitet. Hvordan kan forældre komme med et betydeligt input midt i sådan en larm, hvor meget af det synes at være uden for deres kontrol.

Karakter bestemmer adfærd

Forfatterne Stan og Brenna Jones siger, at seksualundervisning ikke så meget handler om at give information som om bevidst karakterdannelse. Hvordan vores børn handler på dette afgørende område, vil ikke blive påvirket af, hvad de ved om sex. Det vil ikke engang primært blive påvirket af de bibelvers, de har lært udenad, eller de advarsler, vi giver dem. Først og fremmest vil deres adfærd blive bestemt af deres karakter. Hvad vores børn vil gøre, vil blive afgjort af, hvem de er på det særlige tidspunkt i deres liv.



Stan og Brenna Jones.

Anerkendte eksperter

Stanton Jones, Ph.d., rektor og professor i psykologi ved Wheaton College, er en nationalt anerkendt kristen ekspert i seksualitet i USA. Han har skrevet bøger om psykologi, kristendom og homoseksualitet og har bidraget til talrige artikler ved professionelle journaler så som American Psychologist.

Brenna Jones har en kandidatuddannelse i bibelske og teologiske studier og leder en aktiv tjeneste med discipelskab og støtte af kvinder. Stan og Brenna har tre voksne børn.

I bogen "Hvordan og hvornår fortæller du dine børn om sex" tilbyder Stan og Brenna Jones hjælp til at etablere et bibelsk syn på seksualitet og taler om, hvorfor det er så vigtigt i dagens "værdineutrale" samfund. Idet de bygger på et bibelsk fundament, diskuterer de, hvordan du skal snakke med dine børn om seksuelle emner, og hvornår det er passende at fortælle dem hvad. Du vil finde vigtig og nyttig information angående ting, som dine børn møder fra den tidligste barndom til teenageårene.

Serien 'Guds hensigt med sex'

Forældre, Gud gav jer jeres seksualitet som en kostbar gave. Gud gav også jeres børn seksualitet. Hvis den bliver behandlet ansvarligt, vil den gudgivne seksualitet hos jeres barn blive en kilde til velsignelse og glæde.

Hvordan kan forældre hjælpe med til, at dette sker?

Vi tror, det er Guds hensigt for kristne forældre, at det hovedsageligt er dem, der underviser deres børn om sex. De første budskaber er de stærkeste. Hvorfor vente, til jeres barn hører de forkerte ting og derefter prøve at rette misforståelsen? Seksualitet er en smuk gave. Hvorfor ikke præsentere den for børnene, som Gud havde tænkt det? Hvorfor ikke etablere dig selv som den betroede ekspert, dine børn kan vende sig til for at finde ud af Guds sandhed om seksualitet?

GUDS HENSIGT MED SEX er en serie bøger, som du kan læse sammen med dine børn i alderen tre til fem år, fem til otte år, otte til elleve år og elleve til fjorten år. Vi undgår ikke de sværeste emner såsom seksuelt misbrug eller homoseksualitet.

- Når vi underviste og skrev om principperne for gudfrygtig, forældrestyret seksualundervisning i det kristne hjem, hørte vi atter og atter fra forældre: "Jeg tror, I har ret i, at jeg burde have sådanne samtaler, men jeg tror ikke, jeg kan snakke med mine børn på den måde. Jeg ville ønske, der var noget, vi kunne læse sammen med vores børn for at få os i gang med at snakke om disse ting" fortæller Stan og Brenna Jones

- Bøgerne for børn i denne serie er beregnet til at møde dette behov. Det er ikke meningen, at de skal give alle de informationer, børnene har brug for, men snarere være et udgangspunkt for kristne forældre til at snakke om seksualitet med deres børn på en måde, som passer til hvert alderstrin. De giver et holdepunkt for samtalen, et springbræt til at få samtalen i gang. De lægger ordene i din mund og bringer emnerne på bordet. Giv ikke bare børnene bøgerne til at læse, fordi hele vores pointe er at udruste jer som forældre til at forme jeres børns seksuelle karakter. Bøgerne har til hensigt at være en vejledning til samtalerne med jeres børn, som vil styrke jeres påvirkning af dem på området med seksualitet, siger forfatterne.

Forlaget Scandinavia,
Jacob og Jørgen Vium Olesen

Alle 5 bøger udkommer 1. december og kan forudbestilles hos forlaget Scandinavia scandinavia.as og i Udfordringens webshop Hosianna.dk. På bestillinger før 10.11 er der 20% rabat.

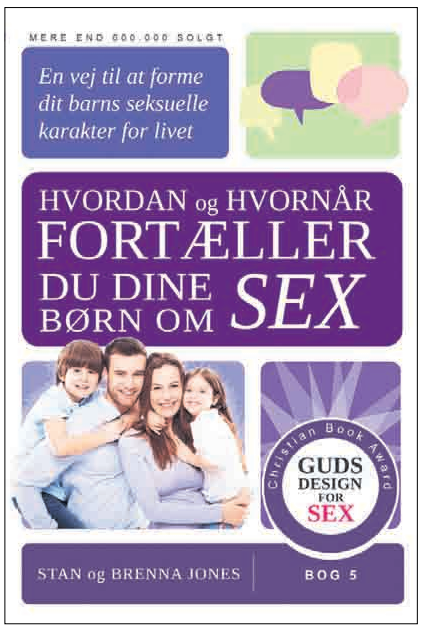

Bestil før 10.11.19 og få 20% ekstra rabat!

Spændende og ærlig missionshistorie

Danmission har udgivet et velskrevet og læseværdigt historisk værk i to bind om Det Danske Missionsselskabs arbejde over 164 år.

Anmeldt af Edith Theis-Nielsen

For første gang er et samlet historisk værk i to bind skrevet om Det Danske Missionsselskab fra starten i 1821 frem til forfatterens afgang som generalsekretær for DMS i 1985.

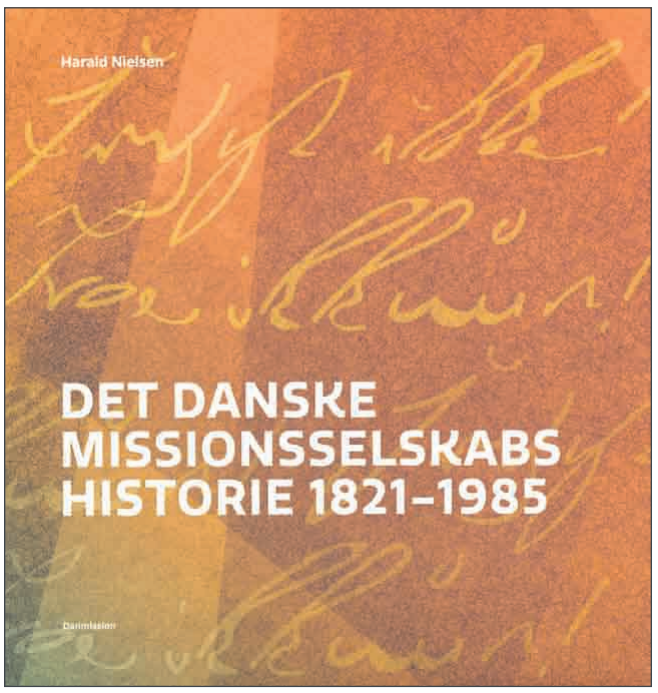

Det er velskrevet, veldokumenteret og særdeles læseværdigt med mange illustrationer, som letter læsbarheden. Det fremgår, at man i tidligere missionshistorie har skrevet om, hvad folk kunne tåle at høre. Her er der ikke lagt fingre imellem! Harald Nielsen har ud fra en meget grundig "arkivarisk gennemgang" skrevet balanceret og empatisk om de mange mennesker, som har været en del af missionens historie, lederne, missionærerne fra Danmark, (inkl. enkelte udlændinge), samarbejdspartnere og lokale missionærer i udlandet samt andre nøglepersoner.

Det er en kæmpe præstation kombineret med et seriøst overblik at flette det fyldige kildemateriale sammen til to læselige bind. Alligevel skriver forfatteren beskedent, at der er meget materiale, som venter på at blive behandlet, fx missionærhustruerne, de kvindelige missionærer og den danske missions betydning i Kina.

De mange personbeskrivelser om de enkelte missionærers store, uegennyttige indsats under svære forhold er levende, vedkommende og inspiration til nutiden. Bind 2 har flere meget nyttige person indexer, missionær-eden, love og litteraturliste.

Hvilken tro i mission

Det går igen i missionens historie, at man fra starten i 1821 har diskuteret missionssyn, det oprindelige grundtvigianske, og dermed også hvilken form for kristendom, der skulle stå i centrum. Gennem årene har der været et spændingsfelt mellem, hvor meget det lutherske, det grundtvigianske, "den levende menighed" og IM skulle fylde, samt det folkelige og tværkirkelige.

Og hvorvidt DMS-mission skulle være forbeholdt udlandet eller inkludere indre mission.

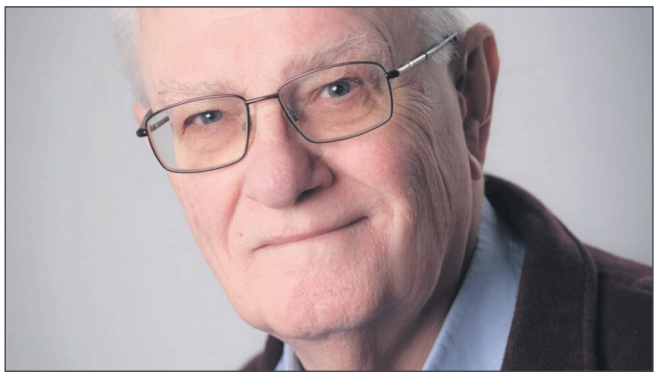

Forfatter Harald Nielsen er tidligere generalsekretær i Det Danske Missionsselskab

Interessant er det, at nogle af de missionærer, som i datiden havde ry for at have en mere tilbagelænet tro alligevel har efterladt sig varige livsværker. Og interessant er også, hvordan kirken i Kina blev mere selvstændig end i Indien; det analyserer Harald Nielsen på fortrinlig vis.

Der er meget om, hvad de forskellige nøglepersoner i DMS har sagt og skrevet, samt om deres personlige tilgang til arbejdet. Læs selv – det er spændende, for de har jo alle været mennesker med både fortrin og svagheder. Men det har ikke været nemt at drive et missionsselskab!

Hvor skal mission gå til

De to bind beskriver også, hvad der har ført til mission i de forskellige lande, og hvordan det har udviklet sig – også sat i relief til de internationale missionskonferencer og de politiske forhold på missionsmarkerne. Som anmelder får jeg det indtryk, at missionen til tider er startet med enkelte ildsjæles kald til at drage ud, mens DMS har haft en forsigtig holdning baseret på økonomi, trosmæssige holdninger og omstændigheder, som ingen havde kontrol over, fx verdenskrigene og andre krige. Undertiden får man også indtrykket af, at nogle missionærer har været utålmodige med det hjemlige selskab, hvilket har ført til konstante forsøg på at bevare missionen i et samlet hele frem for private personers individuelle mission. Det er endt med, at missionen i dag er i et selskab, som er resultat af en lang række fusioner. Undervisning af vordende missionærer har fra starten også været i fokus – i perioder med undervisning på missionsskole i Danmark eller i udlandet, hvilket de to bind nøje beskriver.

Missionens dilemmaer

Harald Nielsen beskriver overvejelserne om vægten mellem det diakonale og det forkyndende. Senere i missionens historie opstår ønsket om ligestilling mellem DMS og missionærerne i udlandet, ligestilling mellem den gryende nationalisme i udlandet og ønsket om ligestilling i udlandet mellem de lokale missionærer og de danske missionærer.

I bind 2 kommer Harald Nielsen gradvis mere ind på forholdet mellem mission og staten. Det har også været et dilemma, at man har haft tilbøjelighed til at oprette kirker i udlandet som kopi af den lutherske kirke i Danmark, og gennem tiden har DMS været udfordret til at tilpasse sig en forandret verden. Desuden dilemmaer om dåbssyn, omvendelse, og hvorvidt det kan forenes med lokale kultur-skikke.

Harald Nielsen har skrevet flere bøger, bla. en biografi om Bone Falck Rønne, stifteren af DMS, anmeldt 6. nov. 2014, og Erik W. Nielsen - og hans bidrag til efterkrigstidens missionsteologi, anmeldt 12. sep. 2012.

Harald Nielsen: Det Danske Missionsselskabs Historie 1821-1985
Bind 1: Frygt ikke! Troe ikkun! – 333 s.
Bind 2: Mission i en forandret verden – 304 s.
I alt 495 kr. – Danmission

Hvad betyder et hjem?

Anmeldt af Ove Klausen

Hvad skal der til, for at man føler sig hjemme i sit eget hjem? Er det mere end en talemåde at omtale det at dø som at komme hjem til Gud? Og hvad betyder det, når Bibelen taler om Gud som vores bolig? Det er nogle af de spørgsmål, denne bog giver svar på.



Det kan ofte være svært at se det særlige i det daglige, men det er det, denne bog gør. Den opstiller ikke drømme om fantastiske Bo Bedre-hjem, men får os til at se det fantastiske i vores helt almindelige hverdagshjem og dagligdags liv.

Gud som vores bolig

Men bogen handler ikke bare om vores fysiske hjem. Den gør opmærksom på, at Bibelen beskriver Gud som vores bolig og hjem. Fx: *Herre, du har været vor bolig i slægt efter slægt, og: Jeg skal bo i Herrens hus alle mine dage.*

"Man er født til at føle sig hjemme i en særlig familie (…) Men man er skabt til at føle sig hjemme hos Gud."

De evige boliger

Der henvises også til, at Jesus sammenligner det evige liv med et hus med mange rum, når han siger: *I min faders hus er der mange boliger.*

Det er mere end en talemåde at omtale det at dø som at komme hjem til Gud.

Gud bor i os

Det bliver også inddraget, at Bibelen taler om, at Gud bor i os. Johannes skriver i sit evangelium, at Ordet blev kød og tog bolig iblandt os. Paulus omtaler menneskekroppen som et tempel for Guds ånd. Og i folkekirkens nadverritual bliver Gud inviteret til at *"bo ved troen i vore hjerter"*.

Når Gud flytter ind

Det kan lyde abstrakt, at Gud er vores bolig, og at han bor i os, men Hanne Jul Jakobsen gør det konkret. Hun opfordrer os til at tage en runde i vores hjem og tænke over, hvad det betyder for de enkelte rum, at Gud er til stede i dem. Og hun kommer selv med nogle spændende bud. I digtform skriver hun om, hvordan Guds nærvær kan komme til udtryk i hendes køkken:

Gud,
få mit liv til at smage
af noget andet
end færdigretter
og dovne dåsemajs.
Vær den surdej
der hæver mit hjerte
og får brødet til at dufte
af mere end nok.
Sæt plader i mit spisebord
så der altid er plads
til dig
og én mere.

Enkel og letforståelig

Bogen veksler mellem almindelig forklarende tekst og digte. Begge dele er i et enkelt og letforståeligt hverdagssprog, men i digtene leges der også med ordene, så overraskende pointer springer ud af teksten.

Man kan sige om denne bog: Den er hjemme.

Hanne Jul Jakobsen: Hjemmerørt – om at bebo sit liv.
147 sider. 225 kr. Eksistensen.



Kirkelige organisationer

Kristeligt Arbejde Blandt Blinde

- Bibelen og kristen litteratur på CD-lydbog
- Gratis udlån til blinde og svagsynede

T:7591 0255
post@kabb.dk
www.kabb.dk
KABB De skal se Gud

Ungdom Med Opgave
Randersvej 195
8544 Mørke
EVANGELISATION & MISSION
UNDERVISNING & UDDANNELSE
NØDHJÆLP & UDVIKLING
UMO
8697 4055
www.umo.dk
Bank: 7734 - 1026373
ywam@ywam.dk

Balloner Bøger Trylleri EvangeCube Historieposer
Find, køb og lær det på:
www.friluftsmissionen.dk/shop

AGLOW INTERNATIONAL DANMARK
Alle nationer berørt
Alle hjerter forvandlet
www.aglow.dk
Tlf. 60 51 19 77

KLF Kirke & Medier
MERE KRISTENDOM I RADIO OG PÅ TV
Bliv medlem på klf.dk

Modtag DanskOases GRATIS MAGASIN OASEMAG med temaer om tro og fornyelse
Bestil nu på danskoase.dk
dansk oase

Udforsk Liv Tro Mening
alphadanmark.dk
Alpha

Her er der plads til din annonce
Pris pr. år for 1 spalte 1195,- + moms. Pris pr. år for 2 spalter 2390,- + moms. Farvetillæg + kr. 400,- + moms
inkl. gratis abonnement på Udfordringen

Socialt

Volontør søges
Lille kristent børnehjem i Colombia søger volontør til praktisk arbejde på ejendom i naturskønne omgivelser.
www.kristentf.dk/colombia

KriSoS
Kristne i Social- og Sundheds-sektoren
Vi beder for og med hinanden.....!
- Siger ord som åndelig omsorg og kristen livsholdning dig noget?
- Mangler du fællesskab, støtte og opmuntring i din hverdag.
Vi indbyder dig til at besøge:
www.krisos.dk og til at blive medlem.

Hjælp os være en velsignelse
www.loveofgod.dk

Bofællesskab

Nybyggere
Grøn kristen bevægelse søger medvirkende ildsjæle til naturskøn gård. Plads til boliger, værksteder og atelier. Aktiviteter og socialt samvær med børn, unge, forældre og ældre. Kurser med ophold tilbydes unge m/k med praktisk lyst og talent. Vi frem til at høre fra dig. Info.: Ring eller sms på 3068 7090

Kirkelig Vejviser
1 gang om måneden i Udfordringen

Ydremissionsselskaber

ÅbneDøre
- tjener verdens forfulgte kristne
www.forfulgt.dk

Spedalskhedsmissionen
Tak for din støtte til arbejdet!
Bank 4610 – 3197904941
MobilPay 2151 6111
www.spedalsk.dk
Skriv venligst: "Til arbejdet" + navn, adresse og cpr.
Spedalskhedsmissionen/ The Leprosymission Denmark
Postboks 13 - 6200 Aabenraa - 3529 4254 - info@spedalsk.dk - www.spedalsk.dk

Støt projekter Dansk Balkan Mission
- Hjælp til roma-landsbyer og offentlige hospitaler i Rumænien
- Multihuse m. kirkesal og lægeklinik
- Møder, lejre for romabørn
- Vand- og elprojekter
- Kristen litteratur på flere sprog
Læs mere på www.balkanmission.dk
Nordea Bank reg. 2451 konto 7300.200.260
DBM
37930 MobilePay

Dansk Europamission
HJÆLP TIL FORFULGTE · EVANGELIET TIL ALLE

Dansk Missionsråd
Over 30 organisationer samarbejder om mission...
Peter Bangsvej 1, D
2000 Frederiksberg
Tlf. 39 61 27 77 - Gironr. 900 1883

Jeg beder af hele mit hjerte til Gud om at jøderne må blive frelst.
7356 1270
kontor@israel.dk
israel.dk
fb.com/israelsmissionen
Konto: 9743 0003054500
Giro: 305-4500
israelsmissionen

Danmission
tro, håb og kærlighed
Strandagervej 24
DK-2900 Hellerup
tlf.: 39 62 99 11
giro.: 600-0398
www.danmission.dk

Den direkte vej
- hjælp gadebørn i Tanzania!
fremtidoghaab.dk

Dansk-Jødisk Venskab
Dansk Jødisk Venskab Postbox 39 DK 4100 Ringsted
info@djvenskab.dk / www.djvenskab.dk
DANSK-JØDISK VENSKAB ser det bl.a. som sin opgave og sit formål at være i en diakonal tjeneste over for det jødiske folk.
DANSK-JØDISK VENSKAB støtter socialt arbejde i Israel og udsender volontører.
GIRO 9327398 - reg.nr. 1551 kontonr. 932-7398

Mission Øst
- hjælp der når frem
Sankt Lukas Vej 13
2900 Hellerup
Tlf. 39 61 20 48
www.miseast.org
Nødhjælp og udvikling til Østeuropa og Asien

Uddannelse

NORDSJÆLLANDS EFTERSKOLE
facebook.com/nordsjaellandsefterskole
ne.dk

LivogJob Stubbekøbing
- STU uddannelse med bomulighed
- Praktisk og teoretisk undervisning
- Tilgængelighed for alle
- Kristent værdigrundlag og etik
www.livogjob.dk

ordet & israel
Med hånd og hjerte
Tlf.: 86987912 Konto: 6110 9042977829
www.ordetogisrael.dk

Sundhedspersonalets Missionsfællesskab
Støtter sundhedspersonale i Ydre Missions tjeneste.
Henv. Birthe Dueholm
Tlf. 20429835
Mail: formand@smfdanmark.dk
www.smfdanmark.dk

Udfordringens Medie-Mission i fransk Afrika
GAVER med skatte-fradrag kan indbetales til Missionsfonden - husk at skrive: '5984 Radio-mission i Afrika' på giro (+01) 6139450 - eller via netbank - konto nr. 9570 000 6139450. Kontakt: henri@udfordringen.dk

Erhverv

Erhvervskonsulent
UVILDIG ØKONOMISK RÅD OG VEJLEDNING
- ANALYSE OG OPTIMERING AF FORRETNINGSPROCESSER
- UDVIKLING AF VÆKSTSTRATEGIER OG FORRETNINGSPLANER
- UAFHÆNGIG ANBEFALING AF FINANSIERINGSSTRUKTURER
- MEDVIRKEN VED EJER- OG GENERATIONSSKIFTE
- ADVISORYBOARD OG BESTYRELSESARBEJDE
PETER BRUUN OLSEN
BRUUN VEJLEDNING
30 22 16 45
BRUUN.VEJLEDNING@GMAIL.COM

Erhverv mv.

TØMRERFIRMAET
Eriksen & Sønner

Blochsvej 16
6000 Kolding
CVR: 29959064

Tlf.: 22123897
Mail: post@eriksenogsoenner.dk
Web: www.eriksenogsoenner.dk



www.amarlyd.dk
v. Henrik Rasmussen

Professionel PA, LYD og LYS til amatørpriser.
Udlejning - salg og service

Døgnvagt: 40 58 32 53
Privat: 32 58 32 53
amar_lyd@yahoo.dk

AVPRO
LIVE PRODUCTION
Lyd- og Lysudlejning
Video- og storskærmsproduktion
Bygning og salg af flightcase
86 49 66 70
Ring og få et tilbud





Musik
Til
Festen
Tlf. 2125 5927
Anders Grinderslev

Kristne bedemænd m/k

Vi mødes med dig i Storkøbenhavn, Køge, Greve, Roskilde, Ringsted o.l.

Du kan spare, fordi vi har skåret alt overflødigt væk. Dog ikke den gode, personlige service. Se hjemmeside:

FOLKEBEGRAVELSE.DK

Brug for annonce?
Ring 73 56 15 06
eller mail annoncer@udfordringen.dk



Udgivelser

BOG SÆLGES SOM E-BOG
til kun 19 kr. for 1 bog.
Bogens titel er:
"Giv min søn hans frihed tilbage"
Den kan bestilles via e-mail:
mor.mbet@gmail.com



Her er der plads til din annonce
Pris pr. år for 1 spalte 1195,- + moms. Pris pr. år for 2 spalter 2390,- + moms. Farvetillæg + kr. 400,- + moms
inkl. gratis abonnement på Udfordringen

Talere

VÆKKELSESMØDE
v/ evangelist
WILLY GRIIS
Ring: 42407990
Bestil et møde.
Pris: kun transport.
MØD MIG PÅ: FACEBOOK
wigrii@mail.dk

Diverse

PLEJECENTRET
SOLBAKKEN
Et kristent hjem, med respekt for troen
- og med fokus på god og omsorgsfuld pleje
www.solbakken.randers.dk
Tlf.: 89111300 Mail: solbakken@randers.dk
RESPEKT • ET HJEM • LIVSÅND • GLÆDE • TRO • FÆLLESSKAB • HYGGE • TRYGHED
SAMMENHOLD • VARME • HJERTERUM • FAMILIE • RESPEKT • LIVSÅND • TRO





Kunst og tro

ARTsalling gallery
Peer Laigaard - Sønder Alle 3, Ramsing, 7860 Spøttrup
sallingkunst@hotmail.com - 21 68 69 68



Jeg løfter mine Øjne til Bjergene: Hvorfra kommer min Hjælp? Fra Herren kommer min Hjælp, fra Himlens og Jordens Skaber. Salme 121.

Bogsalg

Ny Bog fra Scandinavia udkommer 1. december:
KRISTENDOM OG KULTURKAMP
Af Bent Honoré og Søren Harslund



Vor tid er mere præget af konflikter mellem forskellige kulturer end af tidligere tiders kampe om territorier og naturressourcer.

Det er selve kristendommens fremtid som en grundlæggende kulturfaktor og etisk rettesnor, der står på spil. For at citere den tidligere Roskilde-biskop Jan Lindhardt: »Kristendommen er altid kun en generation fra at uddø!«

Bogens 420 sider omhandler evolutionsteorien, abort, ægteskab imellem to af samme køn og mange andre emner. Den er rigt illustreret med ca. 150 illustrationer.

ISBN nr. 9788772031705

Pris kr. 299,00 - 420 sider – blødt omslag

Bogen kan købes hos www.scandinavia.as / e-mail: info@sph.as eller hos Hosianna.dk

Udfordringen

Udfordringen er en **selvejende** fælleskirkelig ugeavis med stof fra både **frikirker og folkekirken.** Avisen finansieres af abonnement og annoncer og er **uafhængig** af såvel kirker som organisationer. - 2019: Årgang 47. ISSN 0902-5693

Bestyrelse: Pastor emeritus, cand.jur. Stig Christensen (fmd.), generalsekr. Karsten Bach, chefkonsulent Flemming Nielsen, journalist Kristian Pahus, plejehjemsleder Claus Mester.

Redaktion@udfordringen.dk
Henri Nissen (ansv.hav.) Lisbeth Thomsen, Bodil Lanting, Krista Revsbech.
Brevkasseredaktører: Orla Lindskov Christensen og Jørn & Karin Braüner
Ung@udfordringen.dk: Henrik Engedal
Annoncer@udfordringen.dk:
Erik Damm og Lisbeth Thomsen
Bogholderi@udfordringen.dk
Henriette Pallesen
Abonnement@udfordringen.dk
Kis Iversen og Troels Hertzum
Revision: rgd revision, Århus
Tryk: Jysk Fynske Medier.

Telefon: 74 56 22 02 fra kl. 10-15.
Adresse: Jernbanegade 1, 6070 Christiansfeld
Hjemmesider: www.udfordringen.dk www.hosianna.dk (bøger, musik, film)
Netbank: annoncer: 7040 0001 830 438 abonnement: 7040 0001 830 420
BetalingsService nr.: 02229838 debitorgruppe 00001 - Abonnementsnr. er abonnentens PBS-nr.
Gaver med skattefradrag: Giv via Missionsfondens projekter '**5127 Udfordringen**' og '**5984** Udf.s **Radio**-mission i Afrika' og '**6125 Café Missionen**' på konto nr. 9570 - 0006 139450.

Henri Nissen · Lisbeth Thomsen · Bodil Lanting · Erik Damm · Troels Hertzum
Krista Revsbech · Henr. Pallesen · Henrik Engedal · Mich. Bobjerg · Kis Iversen

Medl. af Danske Medier
ISSN 0902-5693

Møder & Arrangementer



Velkommen i PERLEPORTEN

i Pinsekirken NYT HÅB Damhus Boulevard 28, Rødovre

til Helligåndens aften

HVER SØNDAG AFTEN kl. 19.00

Bus 21 holder udenfor - gratis kaffebord kl. 18.30

Dansk Gospelsang og musik - Bibelord - Tilbedelse
Forbøn for frelse - Åndsdåb og syges helbredelse

Du går glad hjem!

Møder i Pinsekirken Nyt Håb



Søndag d. 27/10 kl. 10:30
Bjarne Kjær
Undervisning udfra
Derek Princes Bøger



Søndag d. 3/11 kl. 10:30
Hugo Troelsen
Ydmyghed og sagtmodighed

Fast mødeplan: *Tilbedelsesmøde søndag 10:30, Bedemøde onsdag 19:30, Ungdomsmøde torsdag 19:30*

Kommende møder: BEMÆRK! Mandag 4/11 19:00
Johny Noer: Fortsat gennemgang af Åbenbaringsbogen
Søndag 10/11: H.P. Pedersen: Religiøsitetens forførelse
Søndag 17/11: Johny Noer: Søndagens tekst: Matt. 18 v 21-35 - Regnskabets dag

Pinsekirken NYT HÅB
Tlf. 7697 7000 I Damhus Boulevard 28, 2610 Rødovre I www.nyt-haab.dk

Møder med redaktøren



Aftal et møde med Henri Nissen og vær med til at gøre Udfordringen kendt og læst. Kontakt henri@udfordringen.dk eller tlf. 5131 6599.

28.10. 18.30 Y's Men Kirkebakkehuset, Tørring: Mirakler i Afrika
7.11. 14.00 Vejle Kirkecenter: Frit emne.
14.11. 17.00 Alpha om helbredelse i Harte sognehus.
27.11. 17.00 Undervisning af Mandegruppe i Vejle. Sted oplyses af Bjarke Holt Pedersen 20 30 83 15.

Den sidste mandag hver måned kl. 19: Bøn for Danmark på Udfordringen, Jernbanegade 1, 6070 Christiansfeld.



Orla Lindskov taler og beder for syge



Lørdag 9. november kl. 15.00

Frelsens Hærs lokaler, Valby Langgade 83, 2500 Valby, København. Tlf.: 2815 5327. Arr.: fællesskabet "Sløjfen".



AGLOW INTERNATIONAL DANMARK

AGLOW STÅR SAMMEN MED ISRAEL

Dato for Aglowmøder og arrangementer kan ses på:
www.aglow.dk under **'Mødedatoer'**

Alle er velkomne til vores arrangementer
info@aglow.dk • facebook.com/aglowdanmark • tel. 2133 8642

Bolig

Hus til salg ved Skjern

Hus med orangeri sælges i Finderup v/Skjern.
Se www.danbolig.dk sag nr. 30920195993. Pris 349.000 kr.
Godt kirkeliv + IM & LM samfund.

Erhverv

Genbrugsbyg.dk®
Salg af brugte byggematerialer 20 62 81 58

AXELTEK
Industri Elektronik
Reperation af frekvensomformere og Cnc-drev
Nørresundby 25 21 31 67

Diverse

Realkreditrådgivning

- Har du det bedste realkreditlån?
- Udnyt friværdien!
- Optimér Boliggæld og pension!
- Betal mindst muligt – hør hvordan!

Ring for en uforpligtende snak om dine muligheder.

RealRåd

Telefon: 2498 5151.
Mail: ta@realraad.dk



Torben Cilwik Andersen
Realkreditrådgiver
RealRåd A/S

Ferie & Rejser





OBERAMMERGAU TUR-RETUR

Oplev det verdensberømte skuespil om påsken fortalt i ord og billeder. Tag med på en **5-dages rejse** til **Passionsspillet i Oberammergau**. Foruden passionsspillet oplever du Tysklands største evangeliske kirke i Ulm, bylivet i Oberammergau, Ettal kloster og middelalderbyen Rothenburg Ob der Tauber.

14.-18. juli | Pris fra kr. 6.975

Læs mere på
felixrejser.dk/oberammergau533
eller ring på 7592 2022
felix rejser



Udfordringen
Jernbanegade 1
6070 Christiansfeld
tlf.: 74562202
Annoncer:
tlf. 7356 1506

Bogsalg

www.kristentbogcenter.dk
Mange bøger på lager - tlf. 66 11 33 13



facebook.com/Udfordringen.dk



Kender du nogen, der taler spansk?

Bogen om fundet af Noahs Ark er nu kommet på spansk. Bestil den på Hosianna.dk

Løs ugens kryds og tværs - og vind et gavekort!

Træn hjernecellerne – og vind måske et gavekort!

Vinder i kryds & tværs uge 42:

Ruth Nordhaug
Teglgårdsvej 911, 2. Th
3050 Humlebæk

Kodeord: Visdomstand

Du kan også vinde, hvis du finder kodeordet i denne uge, ved at sammensætte de bogstaver, der står i felterne med tal.

Skriv kodeordet og send det sammen med dit navn og din adresse til mail@udfordringen.dk eller til Udfordringen, Jernbanegade 1, 6070 Christiansfeld.

Kodeordet skal være Udfordringen i hænde senest **onsdag den 06.11.2019.**

Obs! Du kan IKKE benytte den portofri kupon til at indsende koden.

Blandt de indsendte løsninger trækkes hver uge lod om et gavekort på 150 kr. til Hosianna.dk, vælg mellem bøger, cd'er og film.

Kryds og tværsen leveres af bureauet Kehlet Aps, Varde.

God fornøjelse!



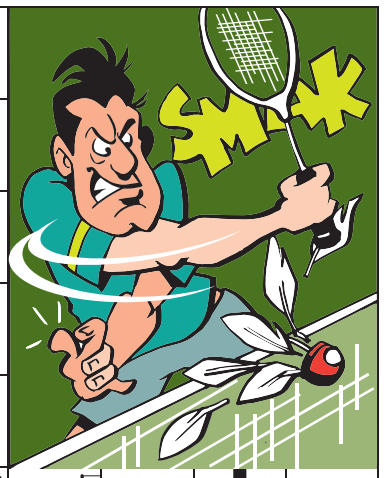

Find flere end 1.000 varer på Hosianna.dk

Bøger, film, musik, m.m.

Abonnenter får 5 pct. rabat.





Giv et abonnement i gave!

Et abonnement på Udfordringen er en gave som varer længe!
- Med den trykte avis har man også adgang til alle artikler på nettet.

Bestil pr. mail på abonnement@udfordringen.dk eller ring på tlf. 74 56 22 02.



Historiske fund, arkæologi og drømme

Brug fritiden på gode inspirerende bøger - find dem i Udfordringens webshop

PORTO: Kun 29 kr. på alle ordrer i Danmark



Få historien om fundet på toppen af Mt. Ararat

Få historien om det spændende nye fund på toppen af Mt. Ararat af en mægtig trækonstruktion - som "tilfældigvis" har samme alder som Noahs Ark...

I 2008 blev der fundet dele af en meget stor træstruktur under is og sten i 4.200 meters og 4.800 meters højde, hvor ingen mennesker i historisk tid har boet. Det var en gruppe kinesiske arkæologer, som gjorde det store fund. I Henri Nissens bog får vi et spændende indblik i fundet og historien bag. Bogen behandler også spørgsmålet "Hvad vil fundet betyde for udviklingslæren, som udelukker en syndflod?" Læs side 9 i avisen for sidste nyt i arbejdet med at undersøge og offentliggøre fundet.

Indbundet. Rigt illustreret. 320 sider. Kr. 299,00



En mand, en drøm, en ark

Den fantastiske beretning om, hvad der drev tømreren Johan Huibers til at bygge en ark i Holland – og gennemføre sin plan på trods af alle forhindringer.

Johan Huibers byggede næsten ene mand en ark i halv størrelse, og bagefter gik han i gang med at bygge én mere – i fuld størrelse...! Et fantastisk bygningsværk, som ingen troede muligt. Men bogen handler ikke kun om ark-byggeriet, men om en rigtig macho-mands spændende tros-udvikling. Hans kærlighed, fristelser, fejltagelser og skuffelser.... Læs også om hans oplevelser i Bosnien, Albanien og Etiopien, som var med til at forberede ham til at gennemføre den overnaturlige drøm, han oplevede en nat i 90'erne, hvor han så sig stå på en stor båd og sejle ud i mørket, men vandmasser skyllede ind over land...

Softcover. Flotte farvefotos. 264 sider. Kr. 228,00

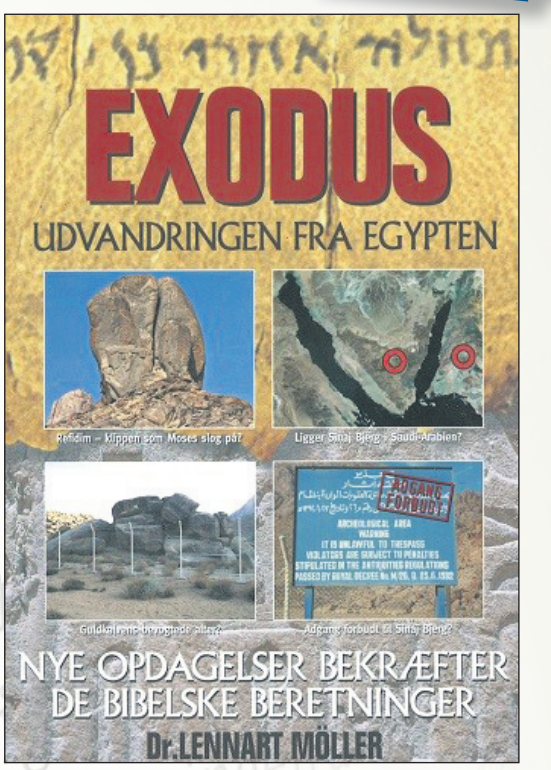

Er der beviser på udvandringen fra Egypten?

Er det sandt, at israelitterne udvandrede fra Egypten? Er det muligt at bevise disse begivenheder 4000 år efter, at de skete?

I denne bog kan du følge en begivenhedskæde, som har påvirket vor kultur meget mere, end vi tror. Til din hjælp er der mere end 570 farveillustrationer.

Forfatteren er forsker inden for medicin og molekylær biologi. Denne bog er baseret på de opdagelser, Ronald E. Wyatt har gjort. Disse opdagelser er blevet evalueret, analyseret og suppleret med meget andet materiale. Se mere på theexoduscase.org.

Indbundet. Rigt illustreret. 448 sider. Kr. 299,00

FILM baseret på virkelige hændelser

Nyhed

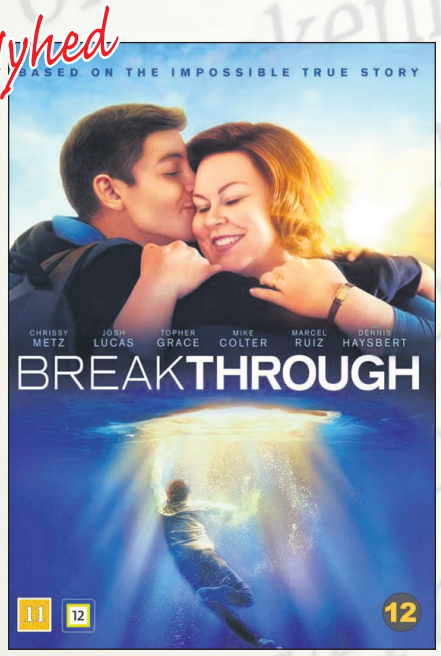

Da 14-årige John falder igennem isen på en sø, synes alt håb ude. De videnskabelige prognoser er dystre. Men hans mor Joyce tror på bønnens kraft. Fra 11 år. 129,95 kr.

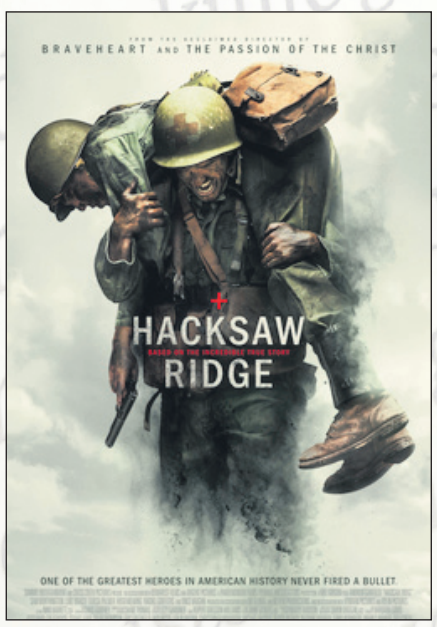

Den fantastiske historie om Desmond Doss, der går i krig uden våben - og ender med at redde mange af sine landsmænd. Instruktør: Mel Gibson. Fra 15 år. 98 kr.



I 1947 forelsker kongen af Botswana, Seretse Khama, sig i den britiske kontorassistent Ruth Williams. Deres ægteskab møder modstand fra alle sider. Fra 11 år. 98 kr.

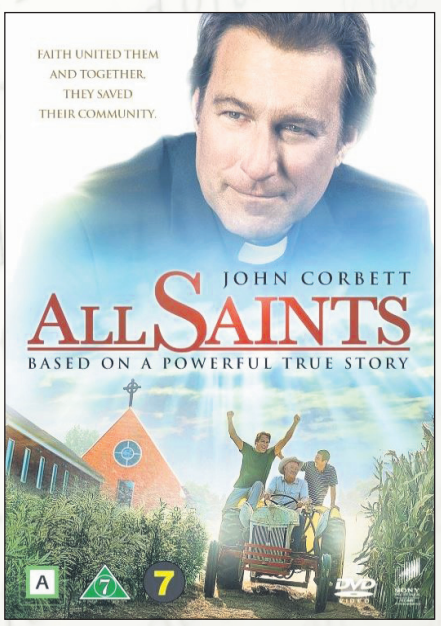

Præsten Michael Spurlock, hans menighed og en gruppe burmesiske flygtninge risikerer alt for at redde deres kirke. Men forstår de Guds veje? Fra 7 år. 98 kr.

HUSK: DER ER 5% RABAT, HVIS DU HOLDER UDFORDRINGEN!

Udfordringen, Jernbanegade 1, 6070 Christiansfeld - bestil på Hosianna.dk eller tlf. 74 56 22 02

Udvalgte tv-programmer om tro / Kristne TV-kanaler



Salmedigter Iben Krogsdal.

DR K

Søndag 27/10

14:00 Gudstjeneste fra Hjortshøj kirke. Salmedigteren Iben Krogsdal har skrevet nye salmer over gamle og dermed videreført en århundrede gammel tradition. Salmen 'Sorrig og glæde' , lægger melodi til salmen 'Sorgen og glæden går stille i kæde', der er en del af LIVSMESSEN, skrevet til folkemusiktrioen TRIO MIO. Messen blev første gang spillet på det fælleskirkelige arrangement Himmelske dage i Herning. Dagens gudstjeneste kalder Iben Krogsdal en landsbyudgave af LIVSMESSEN. Sognepræst Morten Skovsted og Hjortshøj kirkes menighed holder livsmesse sammen med Korsangerne Estrid Molt Ipsen, Katrine Broch Møller og Nadja Marie Schmedes Enevoldsen. Anja Nedremo er på saxofon og Lars Fløe på orgel. Søren Kinch Hansen har sat det musikalske program sammen med ti af Iben Krogsdals nye salmer. Medlemmer af menigheden læser tekster. Sendes også mandag kl. 8.30.

20:00 Gåden om Kong Salomons miner. BBC-dokumentarserie fra 2018. (Treasures Decoded)
Kong Salomon var berømt for sin visdom, sin magt og sin rigdom. Men hvor stammede hans enorme rigdom fra? Eventyrere har gennem århundreder været på jagt efter kilden til Salomons velstand. Men uden held. Lige indtil nu, hvor arkæologer har fundet det, der kan være Kong Salomons sagnomspundne miner. Sendes også søndag 15.15.

Lørdag 2/11
19:45 Før Søndagen

De danske salmer er en uudtømmelige kulturskat. I "Før søndagen" fortolker kendte danskere og DR's ensembler den danske salmeskat i ord og musik - én salme ad gangen. I aften tager forfatter Peter Høeg fat på salmen "Som dug for slagne enge".

Søndag 3/11
Allehelgens gudstjeneste fra Løgstør Kirke

Med sognepræst Lars Lyngberg-Larsen som liturg og prædikant. Inden gudstjenesten fortæller den tidligere borgmester og folketingsformand, Chr. Mejdahl om Løgstør. Kirken er bygget i 1893, men gennemgik en omfattende renovering i 1993, hvor Arne L. Hansen skabte et lyst kirkerum. Organist er Asbjørn Høgholm, på violin Andreas Mølgaard Andersen. Inger Gregersen leder kirkens gospelkor. I gudstjenesten synges salmerne, Her må alle blomster dø (1994 tillæg 881), Den store hvide flok vi se (DDS 571), O kristelighed (DDS 321), Dejlig er jorden (DDS 121).

DR2

Torsdag 31/10
21:00 Dæmonernes Nat.
Dansk dokumentar fra 2019 - om ånder og dæmoner i Danmark. Det handler om dæmoner, spøgelser og ånder. Især dæmoner. Lasse Spang Olsen ser nærmere på begrebet eksorcisme. I udsendelsen vil man prøve at indfange en dæmon på film, og man besøger Danmarks mest hjemsøgte sted. Det undersøges også, om det er muligt at modtage en besked fra åndeverdenen. Men først og fremmest skal holdet prøve, om det faktisk er muligt at blive besat af en dæmon i virkeligheden - og hvis det er - hvordan man så bliver af med den igen.

UCB TV / Radio

Postbox 92, 2720 Kastrup
Tlf. 32 34 01 12 - www.ucb.dk
Sender på Kanal 10 Norge, satellit THOR 1 grad vest, fr. 10872, SR 24500 V pol: Lørdag kl. 14:00 - 18.00. Søndag kl. 00:00 - 04:00.
UCB Radio:
UCB/NewFM: FM 103,4
Alle hverdage kl. 21:00 - 06:00
Radio Rhema: FM 106,3
Alle hverdage kl. 06:00 - 10:00
Lørdage kl. 06:00 - 11:00
Mandag kl. 13:00 - 17:00
SERVERSKIFT:
UCB's har været nødt til at skifte server. Indtil de forskellige directories bliver opdateret, (gælder også APP til Iphone og Androi) kan man lytte via UCB.dk/lyt eller direkte på serveren i Frankfurt: https://s2.radio.co/s6f04f551c/listen

KKR/TV i DK

Se kristent tv døgnet rundt her:
1. I hele landet på dit tv med en KKR tv-boks. Bestilles på www.kkr.dk / seerklubben@kkr-tv.dk eller tlf/sms: 35 31 00 57.
2. I hovedstadsområdet med stue-, tag- eller fællesantenne (DVB-T2) hele døgnet.
3. På computer, tablet eller mobil: www.kkr.dk
Programoversigt på: kkr.dk

Aalborg Kristne TV

Riikimækivej 6, 9200 Aalborg SV
Tlf. 41 29 14 05 - AKTV.dk
Udsendelserne kan ses på AKTV's hjemmeside: AKTV.dk
Sendetider: Man-, Tirs-, Torsdag, Fredag og Søndag: 17.00 - 18.00.
Onsdag og Lørdag 21.30 - 22.30

CNL

Sender kristent tv på russisk på Hotbird 13° øst, 12207, H Pol, SR 27500, FEC ¾. ***www.cnl.tv***
Findes i bredbånds- og kabelnet. Kan modtages fra Hotbird 13° øst, Astra 19° øst og Eurobird 28,5° øst. Programoversigt: www.god.tv

Airport UCB TV

Sender på regionale digitale net
www.ucb.dk/ucbtv.htm
Hovedstaden (Airport TV)
Mandag 07.30-08.00, torsdag 05.30-06.00, søndag 08.30-09.00, søndag 15.30-16.00

More 2 life TV

Regionalt TV i MUX 1. Kanal Nord: Mandag - tirsdag 8:30, onsdag 23:00, torsdag 21:00, lørdag 10:00, søndag 11:00. Kanal Øst: Mandag - torsdag 8:30, lørdag 11:30, søndag 15:00.
Kanal Hovedstaden: Tirsdag 11:00, onsdag 15:30, torsdag 11:00, fredag 05:00.



Hør pastor John Fitzpatrick, kendt fra vækkelsen i Brownsville, når GOD TV sender 'Church with GOD TV' søndag 27.10 kl. 11.30.

GOD TV

Tlf. 98 90 91 50
Email: info.scandinavia@god.tv
GOD TV kan ses overalt. Download en app til iPhone, iPad eller Android eller se www.god.tv, hvor der findes 20 web kanaler 24/7.
GOD Channel kan også ses 24/7 via parabol: ASTRA 4A 5º Ø Frekvens: 11.996 GHz, Polarisation: H, Symbol Rate: 27,500 Symbol/s: FEC: ¾. Kan også modtages fra Hotbird 13° øst og Eurobird 28,5° øst. Findes i mange bredbånds- og kabelnet.

LifeStyleTV

Sender døgnet rundt på Thor satellitten (1° vest). Der sendes på dansk, svensk, norsk og engelsk. Det danske program Ordet sendes: Lørdag kl. 18.30, Søndag kl. 10.30, Mandag kl. 18.30, Tirsdag kl. 10.30. Sendes også på www.lifestyletv.dk

Loveworld TV

Kanal ASTRA 2a, 2b, 2d
28,2 grader E= øst. Engelsk kanal. Undervisning og helbredelsesudsendelser. Ekstra parabol muligvis nødvendig. Program og yderligere info.: www.loveworldtv.co.uk/

Revelation

Kanal ASTRA 2a, 2b, 2d - 28,2 grader E= øst. Engelsk kanal. Undervisning / forbøn for syge. Ekstra parabol muligvis nødvendig. Program og teknisk support: www.revelationtv.com

Visjon Norge

Sender også danske programmer. Mand. 17.30, onsd. 11.30, fred. 13, sønd. 23.30 (Thor 1º vest:)

Sat 7

Tlf. 74 56 23 88. Digitalt fra Omega 1º vest. Digitalt fra Eutelsat 7 Hotbird 3, 13º øst. Sender kristent tv på arabisk 24 timer i døgnet. Programoversigt: www.sat7.org

Andre kanaler

På Thor 1º vest:
Vision Norge, Gospel Channel
Fr. 11247 Pol V Sr 24500 Fec 7/8.
På Astra 1 19,2º øst: **Bibel TV** Fr. 10832 Pol H SR 22000 Fec 5/6.
Astra 2 28,5º øst:
TBN Europe Revelation

Web-tv

GOD TV: www.god.tv
DKNET.TV www.dknet.tv

Tysksprogede TV-Kanaler

Tysksprogede TV-Kanaler med satellitmodtagelse: Canal Digital: Via Astra modtages bibeltv.de og hopechannel.de / Udsendes fra stationer nær Hamborg: **Hopechannel.de:** Tirsdage kl. 21.15 - 22.00: 5 personers bibelkredssamtale under mottoet Die Bibel-Das Leben, produceret af den tyske Adventistkirke.
Bibeltv.de: Tirsdage kl. 22.00 - 22.30: ICEJ - Faszination Israel med Gottfried Buhler

Radio

Søndag 27/10
09.54 Gudstjeneste på P1
Gudstjeneste fra Kristkirken, Københavns stift. 19. s. e. Trinitatis.
Prædikant: Mette Gramstrup.
Organist: Kai Ole Bøggild.
Salmer:
408: "Nu ringer alle klokker mod sky"
404: "Lover Herren"
493: "Gud Herren så til jorden ned"
277: "Herre når din time kommer"
426: "Fred til bod for bittert savn"
Transmission: Katarina Lewkovitch.
www.dr.dk/tro

Mandag 28/10
08.05 Morgenandagten (P2 DAB)

Tirsdag 29/10
08.05 Morgenandagten (P2 DAB)

11.03 De højere magter: Døden
Kan døden blive hverdag, eller vil den altid være noget, vi forsøger at skubbe væk? Medvirkende: Bedemand Frederik Andersen og læge Ingeborg Torp Hoffmann-Pedersen. Værter: Anders Laugesen og Paula Larrain. (Sendes også kl. 21.03, lørdag 20.03 og søndag 8.03).

Onsdag 30/10
08.05 Morgenandagten (P2 DAB)

Torsdag 31/10
08.05 Morgenandagten (P2 DAB)
11.03 Tidsånd
Om historie og tro. Om hvor vi kommer fra, og hvor vi er på vej hen. (Sendes også 21.03, fredag 5.03, lørdag 19.03 og søndag 21.03).

Fredag 1/11
08.05 Morgenandagten (P2 DAB)

Lørdag 2/11
08.05 Morgenandagten (P2 DAB)

Søndag 3/11
09.54 Gudstjeneste på P1
Aalborg Domkirke, Budolfi kirke. Aalborg stift. Allehelgen søndag.
Prædikant: Hanne Puk Hamann Dahl. Salmer:
571: "Den store, hvide flok vi se"
539: "Mit lys i mørke, Jesus sød"
573: "Helgen her og helgen hisset"
565: "Med sorgen og klagen hold måde"
575: "Din fred skal aldrig vige"
Transmission: Anders Laugesen.
www.dr.dk/tro

Morgenandagten

Du kan se og høre den direkte radiotransmission af Morgenandagten på DR K. Sendes alle dage fra mandag til lørdag kl. 8.05.

Kristen lokalradio

Nordsjællands Kristne Radio & Radio KUR

Egen antenne: FM 92,8 MHz
Stofa net: 96,8 MHz
Netradio og podcast
Radop KUR (Kristen Ungdomsradio): Sender via egen YouTube kanal og via Facebook
www.nkradio.dk

København

Rhema Radio

Morgen FM 106,3 sendetid 6-10
Aften FM103,4 flere sendetider fra 20-24.
Internetradio 24 timer i døgnet: Søg på UCBMEDIA.dk
WEB-RADIO www.ucbmedia.dk

Københavns nærradio

90,4 MHz – 89,6 MHz – Netradio
www.knr.dk

Norea Radio Danmark

Webradio - http://norea.dk

Kristen Lokalradio, Århus

98,7 MHz/Kabel: 98,8 MHz Stofa, 96,5 MHz TDC / www.norea.in

Radio Ådalen

Egen antenne: 96,4-107,1 MHz
Fællesantenne: Skjern 92,7 MHz, Videbæk 103 MHz samt netradio: www.radio-aadalen.dk



MUSIK TJEK



Positivt dubsteb fra mesteren!

Gamle DC Talk fans, Tobymac fans, folk der kan lide Jesus, folk der ikke kender Jesus, piger, drenge, unge og gamle... I kan trygt læse med!

Første sang "Fight the elements" er en perfekt start på album (eller god start på dagen?), med masser af vinder-attitude og en masse "Hello, future, we're gonna be ok" - som Toby synger på sang nr. 2. Det er godt 'rørt' sammen.

"Hallo Jesus, I'm home again" - de elektroniske, livgivende lyde næsten kvækker barnligt i baggrunden. Der bliver tydeligt leget med stilarterne, dog bliver der holdt trofast i popmusik og dubstep-rytmer.

Sangen "Everything" byder igen på en frisk komposition - hvilket giver en overraskende lyd (i modsætning til fx.: 'vers-omkvæd-vers osv'.). Det er musik, der skal danses til... Gud ophøjes... Toby og hans sammensvorne erklærer sejrsånd - også en god historie om, hvordan vi kommer hen til at leve et liv i "wonder".

Albummet er stilmæssigt interessant, ikke kun pga. lyduniverset, også pga. at det er blevet til i samarbejde med en kavalkade af andre kunstnere, der hjælper med at citere Bibelen, som fx Herren er min hyrde, i "I just need U".

De forskellige kunstnere bidrager også til det brede spænd af vokaler på albummet, måder at synge teksten på og skønheden i forskelligheder, sat sammen - som fx på "It's you", hvor det er korsang - bare ikke så korrekt og pænt sat op - mere passioneret og spontant.

Albummet bringer alt i alt nyt håb til lytteren, der har øre. I "A new day" erklæres der en gang for alle, at vi må udnytte det, der er blevet os givet, livet.

Marianne Glitfeldt

Kunstner: TobyMac - **Titel:** The St. Nemele Collab Sessions - **Genre:** worship/dubstep - **Forhandler:** itunes.com - **Pris:** 69,-

REVERENDFUN.COM COPYRIGHT BIBLE GATEWAY

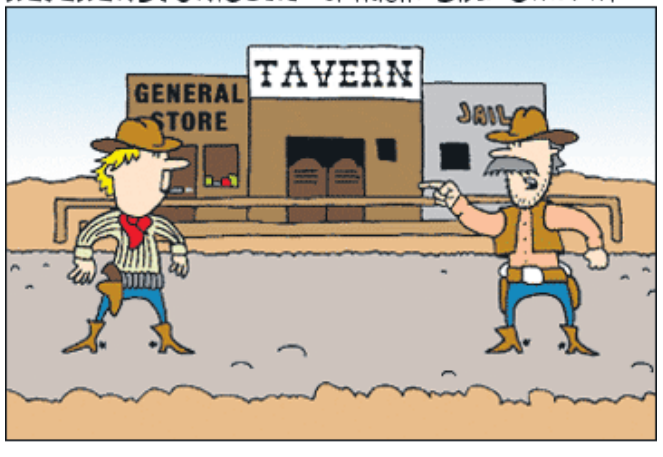

- Jeg ville egentlig have skudt dig idag, men så blev jeg frelst...Så nu tænker jeg, vi hellere må mødes i morgen tidlig til en konkurrence om, hvem der kan huske flest bibelvers!



I efterårsferien var 150 børn, teenagere og ledere på Kings Kids' efterårslejr i Odder. Om torsdagen var de på gaden med dans, kage, bøn m.m.

Unge på lejr lærte at høre fra Gud

I efterårsferien fejrede Kings Kids 30 års jubilæum med dans, kage og bøn for syge på gaden i Odder.

Af Michael Bobjerg

150 børn, teenagere og ledere var i efterårsferien på lejr med Kings Kids (KKI) på Rudehøj Efterskole. De arbejdede både med den personlige relation til Gud og lærte at bede for andre.

Kings Kids, som er en del af Youth With A Mission (YWAM), bød i efterårsferien på fem døgn med fællesskab, sjov og en masse lovsang og undervisning. Sammen med 50 ledere og medarbejdere var deltagerne med til at fejre 30 års jubilæum for Kings Kids' arbejde i Danmark.

- I år var der særligt fokus på at høre Guds stemme, fortæller Mirjam Lauridsen, der står for lejren.

- Vi arbejdede med det profetiske og normaliserede at høre Guds stemme.

Fik ord fra Gud til andre

Gennem undervisning fik deltagerne i alderen 10 til 17 år redskaber til at høre Guds stemme og videregive kundskabsord til hinanden og andre.

- Når teenagere oplever, at troen er mere, end præsten fortæller om, så bliver relationen mellem dem og Gud levende, siger Mirjam Lauridsen, der har været leder af lejren i ti år.

I år var der 13 deltagere, der oplevede helbredelse, og hun mener, at de unge netop hungrer efter noget ægte og konkret i troen, de kan relatere til på et personligt plan.

- De har brug for noget, der kan hjælpe dem med de udfordringer, de møder i deres liv og hverdag, og ikke kun kyllingecurling og sjov.

- Når teenagere oplever, at troen er mere end præsten fortæller om, så bliver relationen mellem dem og Gud levende

Åben aften på lejren

Tirsdag aften var der åben aften, hvor deltagerne havde mulighed for at invitere deres familie og venner. Over 100 gæster kom på besøg. Aftenen bød på lovsang og derefter bønnestationer. Der var en station med nadver, et sted man kunne udtrykke sig med maleri og en station med en rygsæk, hvor man kunne putte tunge ting i.

Tingene repræsenterede ens problemer, og man kunne så bære rygsækken hen til et kors og aflevere problemerne der. Den sidste station var et tilbud om at blive bedt for. Mange unge oplevede en hilsen fra Gud.

Bad for kvinde på gaden

Som en fast del af lejren tager man om torsdagen ud på gaden i Odder, hvor der bliver danset, sunget, og hvor deltagerne har mulighed for at bede for mennesker. Forinden havde en af lejrens ungledere modtaget en tilskyndelse om, at de ville møde en kvinde med en rød håndtaske. På gaden møder han kvinden, og lederen og nogle af deltagerne får lov til at bede for hende.

- Mens de bad for kvinden, fik lederen følelsen af, at kvinden havde ondt i skulderen. Hun blev forbløffet, da hun gik med kroniske smerter. Efter de havde bedt, kunne hun bevæge armen på måder, hun ikke tidligere kunne. Smerterne var væk, fortæller Mirjam Lauridsen, der glæder sig over at kunne være med til at give børn og unge åndelige oplevelser for livet.

- Vi vil gerne være med til at udruste, opmuntre og udvikle de unge til at se deres potentiale – også deres åndelige potentiale. Vi vil gerne booste dem, så de er åndeligt udrustede, siger Mirjam Lauridsen.



Efterårslejren i Odder er for de 10 - 17-årige.

Ud over efterårslejren, der holdes fast på Rudehøj Efterskole i Odder, har Kings Kids også påskelejren Zeal, der i år blev holdt på Efterskolen Kildevæld i Kolding. Zeal er for de lidt ældre teenagere.

Du kan læse mere om YWAM Danmark og Kings Kids' lejrene på ywam.dk

Tro & Viden

Er der en modsætning mellem videnskaben og troen på Gud?
Spørg Karsten Pultz, hvis du har spørgsmål om videnskab i forhold til din kristne tro.
Skriv til tro-og-viden@udfordringen.dk



Karsten Pultz har skrevet bøgerne
"Exit Evolution" og "Materialismens død"
Bestil på www.Hosianna.dk

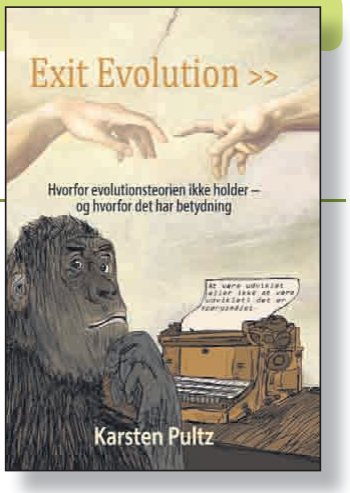

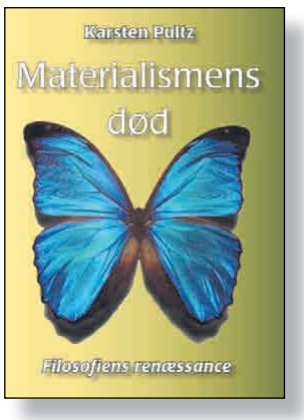

Medierne taler til vores venstre hjernehalvdel i klimadebatten

Spørgsmål:
Angående klimadebatten. Det er mit indtryk, at du har forbindelse til mange forskellige forskere. Hvad er dit indtryk af deres holdning i klimadebatten?

Svar:

Mere nuancerede i deres holdninger

Det er rigtigt, jeg har forbindelse til en del forskere – fortrinsvis i udlandet. De fleste, jeg kender, arbejder indenfor noget biologirelateret, men ID-bevægelsen har også mange fysikere og matematikere og forskere, der arbejder indenfor noget med miljø – faktisk var jeg for nylig sammen med en fysiker, som har arbejdet i det tyske miljøministerium.

Blandt de forskere, jeg kender, hersker der en åben debat, som er kendetegnende ved at være afbalanceret og ikke fundamentalistisk i den ene eller anden retning.

Mange ID-fortalere kommer fra en baggrund, hvor de troede på evolution som en veldokumenteret teori. Præsenteret for evidens imod teorien skiftede de standpunkt og er nu ID-fortalere.

Det er altså forskere, som har oplevet, at videnskaben kan tage alvorligt fejl, og som derfor har et noget mere nuanceret forhold til den videnskabelige entreprises evne til at være objektiv.

ID-forskere har alle gennem deres erfaring med evolutionsteorien oplevet, at der manipuleres med data, og at medier og undervisningssystem ikke bringer et ærligt billede af videnskabelige teorier.

Jeg har i dag den holdning, at hvis nogen vil sælge mig en videnskabelig teori, skal de først give mig fri og ubetinget adgang til deres modstanderes argumenter. Hvis ikke man opfylder dette krav, vil jeg betragte det, jeg præsenteres for, som propaganda.

Vi ved, at veletablerede teorier kan være forkerte

Den ophidsede tone, der eksisterer i medierne omkring klima, er fraværende i de diskussioner, jeg har været involveret i med fx fysikere fra ID-bevægelsen.

Når man har oplevet, at en videnskabelig teori kan være et fuldkomment bedrag, ja, så er man mindre tilbøjelig til med bind for øjnene at hoppe ombord med andre teorier, der ligesom evolution promoveres som "the truth, the whole truth, and nothing but the truth".

Evolutionsteorien er længe i medier og undervisningssystem blevet fremstillet som et uimodsigeligt faktum. Først med de seneste 50 års fremkomst af meget stærke data, som peger imod evolution, ser vi et oprør imod det herskende, videnskabelige paradigme. Konklusion: Andre videnskabelige teorier kan også være helt eller delvist forkerte – menneskeskabt global opvarmning ingen undtagelse.

Hvordan bruger vi hjernen

Jeg har i nogen tid haft fornøjelsen af at kommunikere med den britiske psykiater Iain McGilchrist, som er forfatter til bogen "The Divided Brain, and the Search for Meaning". I bogen fremlægger McGilchrist evidens for, at den vestlige verden er ved at bukke under pga. overdrevet fokus på de egenskaber, som den venstre hjernehalvdel besidder.



Vores undervisning er indrettet på at favorisere dominans af venstre hjernehalvdel, og spørgsmålet er, om vi ikke ser den drejning, klimadebatten har taget, som et eksempel på dette.

Venstre hjernehalvdel løber om hjørner med os

Den venstre hjernehalvdel opererer med absolutter, altså enten/eller-modeller, sort og hvidt, for eller imod, god eller ond.

Venstre hjernehalvdel afskyr uafklarede spørgsmål og nægter at skifte standpunkt, selvom den bliver præsenteret for ny information, som modsiger, hvad den allerede har lært.

Den er kontrol-freak i vores liv, den går let i panik over ting, som den ikke har kontrol over, og den er selvbedragerisk, så den foretrækker at opdigte, at den har kontrol over ting, som den reelt ikke har kontrol over.

Højre hjernehalvdel

Vores højre hjernehalvdel klapper hesten. Den er åben overfor den mulighed, at det den har lært, kan være forkert. Højre hjernehalvdel sætter sig gerne i modstanderens sted for at prøve at forstå den andens synspunkt. Den opererer ikke med absolutter, men prøver at danne et nuanceret overblik.

Hvis du i en tilsyneladende kritisk situation har oplevet, at du siger: Ah, det går jo nok alligevel! så er det din højre hjernehalvdel, som taler. Hvis du derimod har oplevet dig selv gå i panik over en ligegyldig ting, som at bearnaisesovsen skiller, så ved du, at det var din venstre hjernehalvdel, som fik overtaget.

Medierne taler direkte til din venstre hjernehalvdel

Medierne har en uheldig indflydelse på os, da de fortrinsvis taler til vores venstre hjernehalvdel.

Medierne opererer med overskrifter, og en overskrift er netop et "absolut", et komplet entydigt udsagn berøvet enhver nuancering. Medierne sælger ikke en historie om, at det går godt, nej, katastrofer er der langt mere salg i.

Hvis man følger med i medierne og tror, at man på den baggrund kan

1) forholde sig til en videnskabelig teori,

2) kan udtale sig kvalificeret om en teori,

3) kan dømme andres holdning til en teori,

så er man på vildspor, for medierne har ikke præsenteret os for andet end en række sensationelle overskrifter og ensidigt stof, som aktiverer vores venstre hjernehalvdel.

Hjernehalvdelene og troen på Gud

Pudsigt nok er det kun højre hjernehalvdel, som kan håndtere begrebet mening. Når du oplever at føle mening med dit liv, er din højre hjernehalvdel aktiveret. Venstre hjernehalvdel er som sagt kontrol-freak og kæmper af al magt for at få styr på alting.

Der er således ingen tvivl om, at evnen til at lægge magten i Guds hænder er en egenskab, vi finder i højre hjernehalvdel, mens bestræbelsen på at tage magten i vores egne hænder er en egenskab, som bor i venstre hjernehalvdel.

Er danske forskere begyndt at tvivle på Darwin?

Spørgsmål:
Jeg har læst, at forskere ved Københavns Universitet har opdaget, at nogle bakterier arbejder sammen. De bekriger ikke hinanden. Overskriften hed: Bacteria contradict Darwin: Survival of the Friendliest. Betyder det, at man nu tvivler på Darwin?

Svar:

Det var en meget interessant artikel med en særdeles interessant overskrift.

Med stor humor har man i overskriften ændret "survival of the fittest" til "survival of the friendsliest" – altså i stedet for "overlevelsen af den bedst egnede" har man ændret det til "overlevelsen af den venligste", fordi forskning har vist, at de undersøgte bakterier organiserer sig i samarbejde i stedet for at konkurrere.

At disse danske forskere dermed tvivler på Darwin, er nok en lidt for tidlig konklusion at drage, men det er bestemt en tankevækkende overskrift på en videnskabelig artikel.

Det er generelt sådan indenfor akademia, at dele af evolutionsteorien og enkeltstående evidensmaterialer frit kan betvivles; man må bare ikke helt afvise evolution som årsagsforklaring, hvis man vil bevare muligheden for en akademisk karriere. Der er derfor ingen grund til at tro, at de pågældende forskere nødvendigvis forkaster evolutionsteorien.

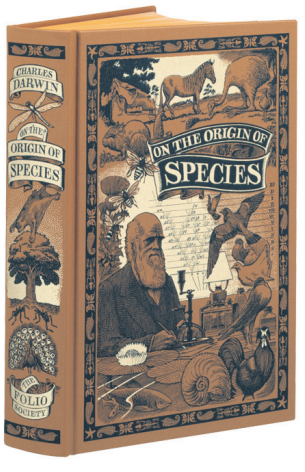

Darwin skrev i bogen om arternes oprindelse, at den bedste vil overleve. Nogle danske forskere tvivler nu på tesen, fordi visse bakterier har vist sig at samarbejde frem for at konkurrere med hinanden.

Der er dog al mulig grund til at glæde sig over denne overskrift og over artiklens generelle sprogbrug, når det kommer til omtale af evolution. Det er dens slags, der giver håb om, at vi i den nærmeste fremtid kan få en åben dialog indenfor medier og akademia.

Det fremmer muligheden for dialog, når etablerede forskere ytrer sig på den måde, og jeg kan sige, at artiklen har vakt opmærksomhed blandt ID-folk i udlandet.

Skæve vinkler af Torben Osted





Lauren Daigle kommer til Danmark

Den kristne sangerinde og sangskriver Lauren Daigle kommer til Danmark og skal spille koncert i Store Vega den 5. november.

Lauren Daigle har i 2015 været på scenen med sit platinsælgende debutalbum "How Can It Be".

Siden den koncert er det kun gået frem for Lauren. For på bare fire år har hun udgivet tre succesfulde albums, og hun har også vundet flere awards undervejs.

Hendes stemme har en unik lyd, som minder om den sårbarhed, Adele har i sin stemme, kombineret med den rå power fra Aretha Franklin.

- Jeg elsker at give folk en følelse af, at de er frie til at udtrykke, hvordan de føler. Og hvor folk føler sig varmt velkomne. Hvor de kan få et godt grin og give slip på nogle af de ting, der holder dem fast i stress med familien eller arbejdet, eller hvad det nu kan være, siger Lauren Daigle til People.

– Det bliver livligt og sjovt og muntert, men også følelsesmæssigt.

Lauren Daigles seneste album, *Look up Child*, udkom i september 2018 og var anført af pop-hittet *"You Say"*.

Nu har Lauren taget på "Look Up Child" world tour og kommer til Danmark den 5. november, for at spille i Store Vega.

Albummet består af tretten sange, som er lige fra catchy melodier til reggae jive og endda orkestrale ballader, og den gik direkte ind som #3 på Billboard 200 charten og blev det bedst placerede kristne album af en kvinde i mere end 20 år.

Lauren har en fantastisk evne til at forene sig med publikum, og hun har fået stor anmelderros og anerkendelse som den hurtigst sælgende nye kunstner i mere end et årti.

Hun har savnet at optræde på scenen, hvor hun oplever kontakten med sine fans.

– Der er den her kommunikation og sårbarhed, der er så ægte, når man spiller på scenen.

Sjælen, modet, lidenskaben – jeg vil tilbage til den musik, jeg elsker, siger Lauren Daigle.

Margrethe.

BAGSMÆKKEN

Vil det sige, at jeg gerne må komme med i kirke?

Vil det virkelig sige, at jeg gerne må komme med i kirke?

Ovenstående spørgsmål sad i mig som et granatchok i flere dage!

Tænkte, hvad nu hvis vi som kristne ureflekteret kun samler os om os selv og vores kirkekultur!

Er min frikirkelige kultur mest for de særligt indviede?

Kender min nabo mig mest fra godmorgen og godaften, når bilen parkeres i indkørslen?

Omgås jeg min gade rig på børnefamilier?

Færdes mine børn primært til kirkelige aktiviteter?

I flere år har jeg forsøgt at gøre op med en livslang vanetradition, hvor venner mest var bekendende kristne!

Gert, hvad laver du egentlig? lød det over hækken fra nabodatterens kæreste.

Hvorfor er der altid så mange biler parkeret uden for jeres hus?

Hvem er alle de der unge/voksne, I har besøg af?

Svar: Vores hus er tænkt som et åbent hjem!

Men hvem får mest opmærksomhed og tid?

Prioriteterne syntes da modne til udvidelse. Og så skal jeg da lige love for, at de dybe snakke og fællesskabet med mennesker kom til at give fornyet motivation.

Nyt granatchok: *Må vores børn komme med på børnelejr, ja gerne med i kirke sammen med jeres døtre?*

Jo men, vi er jo ikke medlem af kirken og betaler ikke til den!

Jeg sagde ikke, at vi i årevis havde bedt om, at dette øjeblik måtte opstå, førend næste spørgsmål lød:

Vil det sige, at jeg må gå ind og sætte mig til rette på en gudstjeneste med min familie, selvom vi ikke er medlem?

Sikke en positiv tilgang og et dejligt wake up call til en gammel kirkerotte!

Hørte engang en fraskilt alenemor fra et socialt boligbyggeri sige til sine kristne naboer: *Åh hvor gad jeg godt holde nytår sammen med jer. Men I har jo kirken!*

Sikke en sigende sætning!

Næste sommer tog datteren med på en landsdækkende ungdomslejr og begyndte at færdes i det lokale ungdomsarbejde. De kristne naboer var selv kommet med 10 år tidligere, på grund af inkluderende kristne.

Måtte flere nærmiljøer se kristne på vej i kirke fra morgenvinduet søndag. Måske bildøren en dag rykkes op udefra med kommentaren: *Må jeg køre med?*



Af Gert Bjørsted
Præst Betania Kirkecenter

JA tak, jeg bestiller __ ½ år for 348 kr. eller __ et helt år for 598 kr.
___ til Færøerne, Grønland, Europa og øvrige udland 1 år 998 kr.
___ **Studie-abonnement** 1 år 398 kr. eller___ ½ år 248 kr.

Skaf en ny læser og få et gavekort på 200 kr.



Den nye abonnent er:

Navn: _____
Adresse: _____
Postnr._____ By:_____
Tlf.: _____ E-mail: _____

Obs! Abonnenten er skaffet af undertegnede, der som tak modtager et gavekort på 200 kr. til Hosianna.dk:

Navn: _____
Adresse: _____
Postnr._____ By:_____
Tlf.: _____ E-mail: _____

Sæt kryds: Jeg betaler også for abonnentet ___
Den nye abonnent betaler selv for sin avis ___

POST
Sendes ufrankeret
Modtageren betaler portoen

Udfordringen
+++ 24849 +++
7993 Sydjylland-Fyn USF B

(44/2019)

Jesus var i ligklædet!

- KONKRET OG OPMUNTRENDE BOG



Forfatterne trækker her de overraskende fakta frem, som viser, at det VAR Jesus, der lå i ligklædet.

Med de fakta, der nu er tilgængelige med moderne teknik, bør der ikke længere være tvivl om, at vi her har et næsten 2000 år gammelt fotografi i 3D af en person, som selv i de mindste detaljer svarer til Bibelens beretning om Jesus.

ILLUSTRERET I FARVER
80 SIDER - LETLÆST
KUN 98,-

Hosianna.dk
Udfordringens bøger & musik
7356 1500 - 7456 2202