... den kristne ugeavis

Udfordringen

Søndag den 17. November * Uge 47 * 2019



Den lyttende kirke

Interview med Bente Lundbak Pihl

– Side 3



EN TIME MED BIBELEN

Her er Bibelens nøglepassager samlet i en lille bog, der tager en times tid at læse.

Til **UDDELING** eller **MINI-STUDIE**

www.scandinavia.as







Vibeke A. Bræstrup bliver leder for ny daginstitution i Kolding.

Vibeke bliver leder for Lykkegaardskolens nye dagtilbud

Til næste forår planlægger Lykkegaardsskolen i Kolding åbning af et nyt pasningstilbud for de 0-6-årige, og forberedelserne er i fuld gang. Som leder for institutionen har man ansat Vibeke A. Bræstrup. Hun tiltræder den 1. december.

48-årige Vibeke blev uddannet som børnehavepædagog i 1994, hvorefter hun flyttede til Norge. Her samlede hun erfaring som både pædagog, souschef og leder. De sidste 17 år har Vibeke Bræstrup været ansat som institutionsleder i børnehaven Kolbøtten i Vejle Kommune. I 2017 færdiggjorde hun en diplomuddannelse i ledelse. Vibeke bor i Vejle, er gift og har to sønner på hhv. 19 og 22 år.

- En god blanding af erfaring og uddannelse har givet mig lyst og mod til at søge denne spændende stilling. Skolens værdigrundlag har også haft stor betydning for mit valg, fortæller Vibeke, der glæder sig til at være med til at skabe et dagtilbud for børn i alderen 0-6 år på skolens kristne grundlag.

Det var et enstemmigt ansættelsesudvalg som valgte Vibeke, og skoleleder Niels Albinus glæder sig over ansættelsen.

- Vi vil nu arbejde målrettet på at få de næste vigtige beslutninger på plads. Det gælder bl.a. opskrivningsproceduren og optagelse af børn i vuggestue og børnehaven. Vi har allerede mange henvendelser og vil så hurtigt som muligt melde ud, hvordan det kommer til at foregå. Vores forventning er, at vi kan få denne proces i gang i løbet af december. Vi arbejder stadig på opstart af dagtilbuddet fra og med marts 2020, lyder der fra skolelederen.

Lykkegårdskolen er en kristen Friskole. Den blev oprettet i 1988 og har idag ca. 190 elever fra 0. til 9. klasse.

Lisbeth

Læs også avisen på Udfordringen.dk

Brugernavn: udf-net Kodeord i november: klagesang
Kodeordet for november gælder til mandag den 2/12 kl. 9.

Udfordringen

Udfordringen er en **selvejende** fælleskirkelig ugeavis med stof fra både **frikirker og folkekirken.** Avisen finansieres af abonnement og annoncer og er **uafhængig** af såvel kirker som organisationer. - 2019: Årgang 47. ISSN 0902-5693

Bestyrelse: Pastor emeritus, cand.jur. Stig Christensen (fmd.), generalsekr. Karsten Bach, chefkonsulent Flemming Nielsen, journalist Kristian Pahus, plejehjemsleder Claus Mester.

Telefon: 74 56 22 02 fra kl. 10-15.
Adresse: Jernbanegade 1,
6070 Christiansfeld
Redaktion@udfordringen.dk
Henri Nissen (ansv.hav.) Lisbeth Thomsen, Bodil Lanting, Krista Revsbech.
Brevkasseredaktører: Orla Lindskov Christensen og Poul Henning Krog.
Ung@udfordringen.dk: Henrik Engedal
Annoncer@udfordringen.dk:
Erik Damm og Lisbeth Thomsen
Bogholderi@udfordringen.dk
Henriette Pallesen
Abonnement@udfordringen.dk
Kis Iversen og Troels Hertzum
Revision: rgd revision, Århus.
Tryk: Jysk Fynske Medier.

Hjemmesider: www.udfordringen.dk
www.hosianna.dk (bøger, musik, film)
Netbank: annoncer: 7040 0001 830 438
abonnement: 7040 0001 830 420
BetalingsService nr.: 02229838
debitorgruppe 00001 - Abonnementsnr. er abonnentens PBS-nr.
Gaver: 7040 0001 830 446 (mrk. Gave)

Gaver med skattefradrag:
Giv via Missionsfondens projekter '**5127 Udfordringen**' og '**5984** Udf.s **Radio**-mission i Afrika' og '**6125 Café Missionen**' og **6133 Bibelsk Arkæologi og Research** på konto nr. 9570 - 0006 139450 eller MobilePay-nummer: 81558.


Henri Nissen

Lisbeth Thomsen

Bodil Lanting

Erik Damm

Troels Hertzum

Krista Revsbech

Henr. Pallesen

Henrik Engedal

Mich. Bobjerg

Kis Iversen

Medl. af Danske Medier
ISSN 0902-5693

Ugens profil: Erika Nyawade Madsen

Fodboldspillerens datter slog sig ned i Danmark

Erika fra Riga tog til Danmark for at tage en bachelor i salg og marketing. Men da hun fandt en god mand og kirke, slog hun rødder.



Af Henri Nissen

Som 19-årig kom Erika til danmark fra Letland for at studere international sales and marketing på IBA International Business Academy i Kolding.

Erika er født i Ukraine, fordi hendes far var professionel fodboldspiller på et klubhold her. Klubben vandt i øvrigt mesterskabet i Ukraine.

Da Erika var fire år, flyttede de tilbage til hovedstaden Riga i Letland, hvor hendes far kom på landsholdet.

På grund af faderens fodboldkarriere har Erika også arbejdet for Riga Cup og været PR Manager klubben JFC Skonto.

Erikas mor var pædagog. Hun var troende og kom i en pinsekirke sammen med datteren, men det var Erikas far meget imod.

Desværre blev forældrene skilt.

Levede for 600 kr./mdl.

Da Erika valgte at rejse til Danmark for at studere, betalte faderen for uddannelsen og de 600 kr. om måneden, hun havde at leve for.

- I dag forstår jeg ikke, hvordan jeg kunne leve for så lidt. Men det gik. Jeg prøvede også at søge arbejde. På et tidspunkt søgte jeg om et 30 timers job som rengøringsassistent ved siden af studierne. Det var jeg villig til. Men jeg fik ikke jobbet, for de troede ikke på, at nogen kunne arbejde så mange timer ved siden af, fortæller Erika.

Da hun kom til Danmark, ville mange af de andre studerende have hende med i byen.

- Jeg fik stor opmærksomhed, fordi det dengang var sjældnere, at der kom elever fra udlandet.

Det er meget anderledes i dag, ved jeg fra andre studerende, som er kommet senere. Nu lægger man ikke så meget mærke til dem, mener Erika.

Hun gik i gang med at oprette en international dansk gruppe, hvor hun også delte sin tro. Flere af de andre studerende blev kristne gennem gruppen.

I løbet af uddannelsen var Erika også i praktik på Northwest Missouri State University i USA.

Søgte efter en kirke

– Jeg kunne ikke finde en pinsekirke dengang. Det var jo den kirke, jeg kendte fra Letland. (I dag er der to pinsekirker i byen, red.)

Jeg søgte på internettet og fandt i stedet bibelskolen *International Bible College* (Kolding Internationale Højskole).

Jeg kontakte dem og spurgte, om de kendte en pinsekirke, og de henviste til Kirke-i-byen (Apostolsk Kirke) som lå tæt ved højskolen.

Jeg vidste ikke, hvad Apostolsk Kirke var for noget, for den kendte vi ikke i Letland. Men jeg fandt ud af, at det også var en slags pinsekirke. Og jeg følte mig hurtigt hjemme, fortæller Erika, som i dag er administrativ leder for Kirke-i-byen.

Hun bemærkede dog, at de unge danske kristne ikke var lige så dedikerede (dvs. engagerede, loyale og villige til at bruge tid og kræfter på en sag), som de unge kristne i Letland.

Ansat på Euroclass

Erika kom med i en ungdomsgruppe af singler i forbindelse med kirken, hvor hun bl.a. lærte Simon Nyawade at kende. Hans mor er fra Kenya og faderen fra Danmark, så han forstod noget om at være tværkulturel.

– Simon fortalte en af sine venner, Peter Hedelund, meget om mig. Så på en tur til Grindsted spurgte Peter, om jeg ikke havde lyst til at arbejde for Euroclass, som han var forstander for.

Det havde jeg naturligvis vildt meget lyst til. Jeg havde været i praktik hos kaffefirmaet Brewers Cup. Og jeg fik tilbudt et job.

Men jeg havde mere lyst til at arbejde med Euroclass, fordi jeg så kunne komme lidt på bibelskolen. Min far havde været meget imod mit ønske om at gå på bibelskole. Men nu kunne jeg fortælle ham, at jeg ikke skulle betale for det, men tværtimod fik løn for det. Så var han mere positiv.

Og det var et godt år, jeg havde på Euroclass. Jeg var med på missionsrejser til Kenya og Zambia i Afrika, og desuden til England.

Gift med Simon

– Simon og jeg var gode venner i fem år, før vi begyndte at komme sammen. Og i 2016 blev vi gift.

Vi har kaldt vores første datter for Naja Amundi for at ære Simons kenyanske mors navn.

Til februar venter vi vores næste barn, fortæller Erika, som sammen med Simon har købt et dejligt parcelhus med udsigt over en naturskøn dal i Christiansfeld syd for Kolding. De kommer fortsat i Kirke-i-byen.

Simon arbejder med ambulance-kørsel.

– Savner du Riga og Letland?

– Ja, jeg savner især min familie. Det ville være rart af have bedsteforældrene i nærheden. Simons bor også langt væk.

Efter at jeg er blevet gift med Simon, regner jeg med, at jeg bliver i Danmark. Men 2-3 gange om året tager vi til Letland for at besøge min familie, fortæller Erika, som nu taler perfekt dansk med lettisk accent.

Men det betyder slet ikke så meget, om man er perfekt, siger hun.

– Vi kan alle bruges af Gud.

Det vil Erika fortælle mere om, når hun på torsdag den 21. november skal tale ved et møde i Aglow for kvinder. Det sker i Kolding Valgmenigheds lokaler på Industrivej 12.

Sjællænder skal lede soldaterhjem i Varde

Erik Hein er ny leder af KFUMs Soldaterhjem i Varde

56-årige Erik Hein rykker teltpælene op fra Vindinge ved Roskilde for at flytte til Varde, hvor der venter nye udfordringer som leder af KFUMs Soldaterhjem.

Efter nogle måneders søgen er der nu match. Erik Hein er navnet på den nye leder af KFUMs Soldaterhjem i Varde. Erik begynder i jobbet 1. december, og snart flytter han ind i lederboligen ved KFUMs Soldaterhjem i Varde sammen med hustruen Nelly.

"Jeg går ind i opgaven med stor ydmyghed. Jeg er overrasket over



Erik Hein fra Vindinge ved Roskilde skal tage sig af soldater i Varde.

de fantastiske muligheder, der er på soldaterhjemmet i Varde med kombination af soldaterhjem og arbejdet med veteraner", fortæller den kommende soldaterhjemsleder. Han kommer med en solid forretnings- og ledelsesmæssig baggrund fra bus- og vognmandsbranchen.

"Vi glæder os utrolig meget til at bære KFUMs Soldaterhjem i Varde videre, og vi vil bidrage med masser af energi. Først skal vi dog stikke fingeren i jorden", lyder det.

Erik har været med i Marinehjemmeværnet i 11 år, hvor der er et tæt kammeratskab.

Kirkeligt er Erik med i en mandegruppe ud fra Impact Church i Vindinge med blandt andet diakonalt arbejde.

Tidligere har den nye soldaterhjemsleder været aktiv i Youth For Christ (YFS) og økumenisk kirkeligt arbejde udover mange år som KFUM-Spejder.

I forbindelse med det nye job bliver Erik overflyttet til Marinehjemmeværnet i Esbjerg, mens Nelly og Erik endnu ikke har lagt sig fast på hvilken kirke omkring Varde, som bliver deres.

Hanne Baltzer/Henri.

Lær at lytte til Gud, din næste og dig selv



Lyttende Kirke-leder Bente Lundbak Pihl forstår værdien af at blive set og se sig selv. Som barn følte hun sig alene og overhørt i forhold til sin fars lidelse – og lærte at være lydhør, også over for Gud.

Tekst og foto: Tina Varde

Sygeplejerske Bente Lundbak Pihl, daglig leder af Den Lyttende Kirke med base på Diakonissestiftelsen på Frederiksberg, er virkelig god til at lytte til andre.

Det lærte hun som barn, hvor hun ofte måtte træde til side med sine egne behov. Hendes mor havde ansvar for fire børn - for hendes far var hjerneskadet efter en ulykke, der skete, da hun var tre måneder.

Det var svært for alle i familien.

Bentes far blev delvist genoptrænet, men det forblev vanskeligt for ham at tale. Han boede i 45 år på hospitaler og institutioner, men kom hjem hver søndag, onsdag aften og til højtider. De sidste 20 år af sit liv sad han i kørestol.

- Mine sidste fem år med min far var nære og dybe, fordi jeg havde fået hul på at arbejde med min egen sorg, fortæller Bente Lundbak Pihl.

Hun var heldig. Ikke alle får åbnet op for en bearbejdning af sår i dybet af sindet.

- Jeg fandt senere ud af, hvordan det kan lukke ned og skabe "døde" områder i sindet, når man ikke bliver set eller lyttet til, forklarer Bente Lundbak Pihl.

Lytning er i dag en uundværlig og værdsat praksis for Bente – privat og arbejdsmæssigt. Hun underviser i kunsten at lytte.

De fandt fred

Der er en lovsang, som har særlig stor betydning for Bente: "Din, din er æren."

- Min far løftede nogle gange hånden op mod himlen - og så nynnede han melodien. Når man får afasi, får man sværere ved at tale, men han kunne salmer.

- Jeg tror han ønskede at sige noget med det: At han ikke var vred på Gud. Jeg tror, Gud var kommet ind til min far og havde mødt ham og hjulpet ham, som intet menneske kunne have gjort det, siger sygeplejersken.

Hendes far fortalte med den melodi, sin adfærd og accept af livsvilkår familien og omverdenen noget andet. Om den kærlighed, der jo er over forstand:

- Min far havde glimt i øjet og kunne få folk til at grine. Hvis jeg gik tur med ham i kørestol, hilste han på alle. Nogle skyndte sig væk - andre smeltede og løsnede op.

- Nogle gange var det en udfordring for mig, erkender hun.

Sangen blev sunget ved hans begravelse. Han blev 79 år.

Overhørt

Når Bente Lundbak Pihl som barn forsøgte at dele den smerte, hun bar på, oplevede hun sig aldrig rigtig hørt. Ofte blev hun afbrudt, hvis hun forsøgte at fortælle om sine sårbare følelser.

Nogle afbrød for at tale om sig selv. Andre flyttede fokus til, hvor slemt det måtte være for hendes far - eller mor, der fik ansvar for fire børn, eller for hendes søskende, der jo havde kendt deres far, inden ulykken forandrede ham og alt. Men alle har hver sin historie og et behov for at blive hørt.

- Det var en sorg og et tab at have en far, der blev sat tilbage – blev slået skakmat. Jeg mistede det at have en almindelig far, forklarer hun.

Men det fik hun i barndommen aldrig rigtig sat ord på, så hun kunne forlige sig med det. I stedet holdt hun op med at forsøge at fortælle om det.

Mange år senere lærte hun igen at lytte til sig selv og træde frem - og vigtigst: At lytte til Gud, der giver kærlighed og styrke - og er med i det hele.

Det var først som fyrreårig, da hun fik lyst til at fortælle en anden om sin barndom, at hun fik kontakt med en ubearbejdet undertrykt sorg og kunne begynde sorgbearbejdning. Det skete på et kursus arrangeret af Christian Listeners i England – hvorfra Den Lyttende Kirke har sit udspring. Den bevægelse hun i dag leder herhjemme.

- Sorgprocesser kan blive lukkede og låste. Vi oplever alle ikke at blive hørt. Udfaldet af det afhænger bl.a. af hvilke møder, man er heldig at blive velsignet med i sit liv.

Set via bibelen

- Hele mit liv har jeg med jævne mellemrum haft helende samtaler. Jeg er vokset op i et kristent miljø, men min egen tro er personlig, og den kan man jo ikke få foræret. Men man kan få den gave, at det ikke er så svært at komme til at tro.

- Da jeg var 13 år, oplevede jeg at få ord fra Bibelen, der talte lige ind i mit hjerte.

En ung kvinde fornemmede, at hun skulle dele nogle ord, hun havde læst i Bibelen, med mig. Hun var personlig kristen, og vi var på en lejr sammen. Mens vi stod i en æbleplantage, spurgte hun, om hun måtte læse ordene højt for mig, fortæller Bente.

Essensen af ordene, som var fra Esajas, og satte hendes tilhørsforhold til Gud på plads, var: "Jeg skabte dig … du er min."

- Det fik mig til at forstå, at der var noget derude – og at jeg var værdifuld, elsket og forstået. Jeg følte mig set.

Det var trøstende, opmuntrende og glædesfyldt for mig at modtage de ord. Jeg var helt fuldstændig klar over, at de var til mig – fra én større end mig, der kendte mig. Og de gav mig selvværd på et dybt plan – det var et vendepunkt, forklarer Bente.

Kærlighedens kilde

- Som barn blev jeg ansporet af min tro til at tro på, at der kunne finde helbredelser sted. Allerede som ganske lille forstod jeg, at der var noget, der var større end min familie og mig: Gud. Og Han hørte mig, når jeg lå i min seng og bad.

Mit første minde om kærlighedens kilde er fra, da jeg var tre eller fire år. Dengang følte Gud langt væk. Som om han hørte mig – ja – men det var oppe i himlen, langt væk fra lille mig. Men han var der dog.

Da jeg stod i æbleplantagen som 13-årig, blev jeg igen overbevist i mit indre om, at der var nogen, der hørte mig. At jeg ikke var helt alene, dybt inde. Han kom tættere på. Da jeg var 20 endnu tættere … og det har så fortsat gennem årene, til en meget tæt forbundethed nu.

I hele min barndom bad jeg ofte for min far og var sikker på, at Gud kunne helbrede ham. Men ikke alle bliver raske, siger Bente.

Senere læste hun om Joni Eareckson, der sprang ud fra en klippe og blev lammet fra halsen og ned – og heller aldrig blev fysisk helbredt.

- At blive helbredt kan også foregå indeni, forstod jeg. Den erkendelse åbnede mig op for det store univers. At arbejde på at blive helbredt indeni er altafgørende for både Gudsforhold og helbred, fortæller Bente Lundbak Pihl, der er født i 1966 og opvokset i Storkøbenhavn.

I dag underviser hun i aktiv refleksiv lytning gennem Den Lyttende Kirke, da hun selv har erfaret, hvor vigtigt og betydningsfuldt det er at blive lyttet til og hørt. Hun vil gerne dele denne værdifulde indsigt med andre.

Forandrende bøn

- Da jeg var omkring tyve år, kom jeg med i Bethlehemskirken, en folkekirke på Nørrebro.

- På det tidspunkt var jeg med i et kristent rockband, og vi lånte lokaler af kirken. Derfor ville jeg gerne være lidt med til noget af det, de lavede. Som tak.

Min tro byggede på det tidspunkt mest på mennesker - ikke på at have erfaret Gud, men jeg ønskede at møde Gud i kirken.

En aften var der undervisning, som jeg sang til. Bagefter var der forbøn, hvor man kunne gå op og blive bedt for, beretter Bente.

Det fik hende til at bede:

"Jeg beder om, at de, der har brug for det, må gå derop."

- Det stod jeg og håbede for andre, og så følte jeg mig selv ført derop. Til forbøn fortalte jeg, at jeg var rigtig ulykkelig og havde det svært. For der var ting, der plagede mig, selvom jeg ellers lige havde stået og sunget og smilet. Det er jo ikke altid, man viser indersiden, pointerer hun.

Manden, der skulle bede for hende, sagde venligt: "Pris Gud."

Bente takkede derfor Gud for, at hun havde arme og ben og kunne gå og stå.

"Pris Gud endnu mere," blev hun derefter opfordret. Hun gjorde det igen - og følte sig ok med det, selv om det var en lidt speciel situation.

Så lød det: "Pris Gud på et andet tungemål"… Hun havde læst om det i Bibelen, men havde ingen erfaring med Guds sprog.

"Det kan man ikke bare lige gøre", indvendte jeg. Så sagde han, stadig venligt: "Jeg befaler dig i Jesu navn at prise Gud på et andet tungemål."

Igen tænkte jeg: "Det kan man ikke," men så begyndte jeg pludselig at tale på en anden måde. Et andet sprog. Jeg forstod ikke selv, hvad jeg sagde.

Bagefter gik jeg. Jeg boblede af glæde indeni - en stor kontrast til, at jeg lige havde været dybt ulykkelig. Jeg gik ned bagerst i kirken for at få smilet ned. For jeg syntes, at jeg smilede lidt for meget - og var genert over at være for smilende, forklarer hun.

Det er ikke altid nemt at være synligt Gudsberørt, når der er andre til stede.

Oplevelsen var endnu et vendepunkt for hende.

- Jeg tror, det var Helligåndens kraft – Guds ånd, der kom over mig. Gud berørte mig - gav mig en særlig kraft og styrke.

- Det blev begyndelsen på en rejse, jeg stadig er på – en rejse mod at blive mere hel og være den, jeg er skabt til at være. Mit sande jeg.

Først skulle jeg lære, hvad det vil sige, at Gud er min far. Lige siden har jeg bl.a. erfaret Guds kærlighed gennem møder med inspirerende mennesker og bøger, som har været en gave til andre og mig.

- Gud vil, at jeg skal vide, at Han som selv i sit væsen er fællesskab, inviterer mig ind i sit kærlighedsfællesskab. Jeg er elsket. Han er min forbindelse, tilføjer hun.

Kend Guds Gaver til dig
- og find din opgave *Ny pris*



100,-

Af Mirjam E. Rasmussen. En grundig behandling af kirkens tilgang til mangfoldigheden af Guds gaver og menighedens tjenester.

"En savnet og nødvendig bog, der bør findes hos enhver, der længes efter større klarhed over ens egne åndelig forudsætninger."
Anders Ova

Bestil på: mir.rasmus@gmail.com eller Hosianna.dk

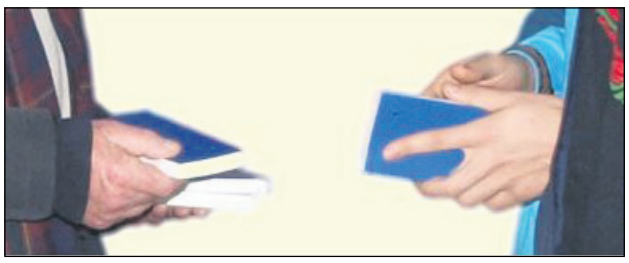

Gideonitterne i Danmark uddeler blandt andet Ny Testamenter til skolernes ældste klasser, hvor de får tilladelse til det.

120-årig forening har uddelt over 2 mia. Ny Testamenter

- Guds levende ord vender ikke tomt tilbage.

Det fastslår den internationale forening Gideonitterne i et nyhedsbrev. Her kan man blandt andet læse om Gidenotternes uddeling af Ny Testamenter til langsturschauffører langs motorvejene i Schweitz. Fra oktober til jul i 2014 tog ikke færre end 70 chauffører imod Jesus, og efter at have uddelt 3000 Ny Testamenter har en gideonit oplevet, at 500 chauffører har overgivet sig til Jesus.

Gideonitterne er en sammenslutning af kristne mænd fra forretningslivet, den offentlige administration og de liberale erhverv samt deres hustruer. I Danmark hører medlemmerne hjemme i en lokal folkekirke eller evangelisk frikirke.

Foreningen blev stiftet i 1899 med det formål at vinde mænd og kvinder for Kristus gennem medlemmernes personlige liv og vidnesbyrd samt ved uddeling af bibler og Ny Testamenter (NT).

I 2017 var Gideonitterne organiseret i 200 lande, og foreningen havde internationalt ca. 280.000 medlemmer i lokale grupper.

På 100 forskellige sprog udlægger og uddeler Gideonitterne på verdensplan hver uge mere end 1,7 millioner bibler og NT'er til hoteller, hospitaler, skibe, plejehjem og fængsler m.v. samt som personlige gaver til soldater, studerende og skolebørn fra 5. klasse og opefter. I Afrika uddeler man også bibler som apps til smartphones.

I Danmark begyndte gideonittjenesten i 1969, og der er i dag ca. 300 medlemmer i 16 grupper fordelt over hele landet. De danske Gideonitter uddeler årligt ca. 20.000 eksemplarer af NT.

Midlerne til indkøb af Ny Testamenter kommer fra kollekter og indsamlinger i kirker og menighedshuse samt gaver og arv fra venner og medlemmer.

Bodil

Ny læseplan fra Bibelselskabet

Bibelselskabet har udgivet den nye bibellæseplan for kirkeåret 2019-20. Det er femte og sidste del af en læseplan, der afslutter en gennemgang af - næsten - hele Bibelen.

I hverdagene læses fortløbende afsnit af en af de bibelske bøger. Om lørdagen læses afsnit fra Salmernes Bog eller Ordsprogenes Bog. Og om søndagen læses folkekirkens evangelietekst.



Den nye bibellæseplan starter med det nye kirkeår den 1. søndag i advent, og prædiketeksterne følger herfra 2. tekstrække. Man kan bestille Bibellæseplanen gratis eller downloade den fra Bibelselskabets hjemmeside.

Bibelselskabet udgiver i 2020 en helt ny bibeloversættelse, som skal være et supplement til - ikke en erstatning for - den autoriserede oversættelse fra 1992, forklarer generalsekretær Birgitte Stoklund Larsen i forordet til læseplanen.

Bodil

Søsæt dit drømmeskib!



Af Johan Huibers
& Henk Stoorvogel

Læs om en rigtig macho-mands spændende tros-udvikling. Hans kærlighed, fristelser, fejltagelser og skuffelser...264 sider. Flotte fotos.

Kr. 228,- Hosianna.dk

15 kvinder fra Norge og 11 fra Island, Finland, Sverige, Danmark og Estland var med til konferencen med Moms in Prayer i San Diego. Her ses deltagerne fra Norge, Danmark og Finland i lufthavnen. Danske Randi Christiansen ses forrest til højre bag den stribede kuffert.



Moms in Prayer vil styrke arbejdet i Danmark:

Kalder mødre til bøn for børnene og deres skoler

Organisationen 'Moms in Prayer International' arbejder for at få kristne mødre til at bede for deres børn og for børnenes skoler. Nu arbejder en dansk kontaktperson på at styrke bevægelsen i Danmark.

Det fortæller danske Randi Christiansen, som i oktober deltog i Moms in Prayers internationale konference i San Diego.

Den internationale Moms in Prayer organisation kunne i år fejre 35 års jubilæum, mens den europæiske del af organisationen havde 10 års jublilæum.

Formål

Moms in Prayer har som sit hovedformål at "vores børn modtager Jesus som Herre og Frelser og står frimodigt fast i troen".



Mødre i bøn beder ud fra et bedekort, som dette norske kort med tekst fra Salme 119,105.

Samtidig beder mødrene om, at lærere og personale på skolerne må komme til tro på Jesus, og at skolerne må holde fast ved de bibelske værdier.

Endelig ønsker Moms in Prayer at støtte de mødre, som bærer tunge byrder på grund af problemer med børnene.

Møder med fast dagsorden

- Konceptet er at mødes 1 time (om ugen eller hvad man vil). Så er der en 4 trins dagsorden med bøn, lovprisning, bekendelse, tak og forbøn. Det hele foregår ud fra dagens bibelvers, fortæller Randi Christiansen.

Hun håber snart at se flere danskere i netværket. Foreløbig er der to Mødre i bøn-grupper i Danmark, hhv. i Ølstykke og Hvidovre.

Samarbejde med 'skoæske-projekt'

Moms in Prayer er samarbejdspartner med Operation Christmas Child, som uddeler skoæsker med julegaver til børn. Her får Moms in Prayer mulighed for at lægge et bedekort og information om bevægelsen i æskerne.

Mange børn og unge oplever et møde med Jesus på grund af skoæskerne, som uddeles i hele verden.

Bodil

Konference om forebyggelse af overgreb

Af Bodil Lanting

Foreningen Agape vil med en konference på Brogården i Middelfart den 21. januar sætte skub i forebyggelsen af seksuelle overgreb i kirkelige miljøer.

"Seksuelle overgreb sker desværre også i kirkelige miljøer, og det er lige skræmmende og overrumplende hver gang. Men vi er nødt til at tale om det for at sikre, at det ikke gentager sig andre steder," siger Annette Bech Vad, der er landsleder i Agape.

Derfor inviterer Agape ledere, præster, ansatte og frivillige fra både frikirker, folkekirker, missionsforeninger og frimenigheder med til konferencen i Middelfart.

Krænkerens strategier

På konferencen vil blandt andre Kuno Sørensen, der er psykolog i Red Barnet, holde oplæg om såkaldte "grooming"-processer.

"Vi har en tendens til at forestille os, at seksuelle overgreb sker ved et voldsomt, fysisk overfald, som er tydeligt for enhver. Men i de fleste sager med seksuelle overgreb kender krænker og offer hinanden, og der har som regel været en længere proces, hvor krænkeren har bearbejdet barnet eller den unge til at overskride sine grænser og gradvist fået magten over vedkommende."



Psykolog Kuno Sørensen fra Red Barnet vil holde oplæg på Agapes konference.

- Krænkeren anvender "Grooming" i faser over for offeret for at kunne begå overgrebet, forklarer Kuno Sørensen.

Hvis man kender til disse processer, kan man lettere forebygge de manipulerende og forførende strategier fra krænkerens side.



- Vi må tale om overgreb for at sikre, at det ikke gentager sig, siger landsleder Annette Bech Vad.

Klædt på til at spotte signaler

På konferencen tager man også fat på nogle af de særlige problemstillinger, som findes i værdibaserede fællesskaber. Dermed er konferencen skræddersyet til kristne fællesskaber.

Landsleder Annette Bech Vad har talt med mange kirkeledere, som udtrykker begejstring for konferencen. Blandt disse er generalsekretær i FrikirkeNet, Mikael Wandt Laursen.

"Det er afgørende, at vi som kirker og organisationer tager forebyggelse af seksuelle overgreb alvorligt. Vi kan have meget svært ved at forestille os, at noget sådant kan ske lige i vores sammenhæng, men vi er nødt til at være klædt på til at kunne spotte signaler og vide, hvordan vi skal håndtere det.

Derfor vil jeg på det varmeste anbefale børne- og ungdomsledere såvel som præster at prioritere konferencen," siger Mikael Wandt Laursen.

På konferencen vil der blandt andet være følgende oplæg:

"Seksuelle overgreb i kirkelige miljøer" v/Irene Rønn Lind, forfatter og psykolog; **"Grooming – seksuelle krænkeres strategier"** v/Kuno Sørensen, psykolog i Red Barnet og **"Konkrete redskaber for det gode samvær med børn og unge"** v/Gitte Jakobsen, konsulent og tidl. ansat i Red Barnet. Hun har desuden stået i spidsen for FrikirkeNets retningslinjer på området.

'Danskerne er åbne for at tale om tro på Jesus'

Der er mere åbenhed for at tale om tro, men nogle er stadig skræmte. Det var nogle af konklusionerne fra debatten med en frikirkepræst, en forfatter, en DR-vært og en folketingspolitiker.



- De mest skræmte over for de troende er dem, der er mest rodløse. De har deres største frygt i hjertet. De kender ikke trygheden, at man allerede er i nogens favn, sagde Mads Fuglede (th.) flankeret fra venstra af Tonny Jacobsen, Anne-Cathrine Riebnitzsky og Christoffer Emil Brun.

af Michael Bobjerg

Danskernes åndelighed og åbenhed for at tale om kristendom blev sat under lup på FrikirkeNets Lederkonference i Kolding i sidste weekend.

Den 8.-9. november samlede FrikirkeNet 250 præster og ledere til sin årlige Lederkonference. Her havde man inviteret en panel bestående af redaktør og tv-vært på DR Christoffer Emil Brun, folketingsmedlem Mads Fuglede (V), bestsellerforfatter Anne-Cathrine Riebnitzsky og frikirkepræst Tonny Jacobsen fra Vejle.

Formålet var at tage den åndelige puls på danskerne anno 2019. Her lagde frikirkepræsten ud.

- I Danmark har vi en afkristning i den betydning, at forståelsen af det kristne budskab, de kristne grundfortællinger er klart for nedadgående, sagde Tonny Jacobsen, der mener, at det ikke blot er i samfundet, men også i kirkerne, at kendskabet til Bibelen er svækket.

- Alligevel har vi en kristen forståelsesramme. Selv om folk ikke bekender sig til det, så er menneskesynet om ligeværd, personlig frihed og alles lige adgang til loven forankret i kristendommen.

Ikke gennem lovgivning

Præsten fra Bykirken i Vejle ser dog en større åbenhed for at tale om den kristne tro i det offentlige rum, som skaber et håb om en revitalisering af kristendommen.

- Det sker ikke oppefra og ned. Det starter ikke på lovgivningsniveau. Det starter nede fra og op gennem konkrete trosfællesskaber, der lever det ud og sætter det ind i vores kultur, sagde Tonny Jacobsen.

Morgenbøn forskrækkede

Forfatteren Anne-Cathrine Riebnitzsky oplever, at mange danskere har en åbenhed for overhovedet at kunne tale om tro og kristendom.

- Der er en åbenhed for at lytte til folk om det at tro på Gud, fortæller Anne-Cathrine Riebnitzsky og refererer til, at der blev gjort store øjne, da hun for år tilbage fortalte, at hun beder til Gud hver morgen. - Men nu bliver de ikke længere forskrækkede.

Bekymret for de unge

Hun mener, at åbenheden vil præge atmosfæren i det offentlige rum mange år fremover. Hvor hun overordnet set ikke er bekymret for den åndelige temperatur, ser hun også nogle bekymringspunkter. Særligt i måden vi behandler hinanden på

- Det handler meget om sprogbrug. På de sociale medier er der nogle, som taler meget grimt uden at være klar over, at disse ord påvirker vores hjerner i forhold til, hvad der bliver almindeligt, siger Riebnitzsky, der også er bekymret for åndeligheden hos curling-generationen.

- Man har været udsat for talentshows. Det er ikke længere godt nok at være bager. Hvor er normaliteten og det gode liv blevet af? spurgte forfatteren. – Lykken opnås ikke ved at være berømt.

DR-redaktør og -vært Christoffer Emil Bruun var tidligere ansat på dagbladet Politiken. Her skrev han for få år siden nogle artikler om kristendommens betydning i vores samtid. I en lederartikel roste han den nye pave. Det skabte en lang diskussion.

- Det var interessant at se, hvad der skete, når man skrev om kristendommen. Jeg skrev navnet Jesus, og bare det virkede som en mindre eksplosion i det kulturradikale miljø, fortalte Christoffer Emil Brun.

Jesus var forbudt

Nogle kritiserede ham, men han oplevede, at mange roste ham for at lukke op for et felt, der i avisen havde været nærmest forbudt i 100 år. Christoffer Emil Brun forklarede, at skellet mellem det moderne gennembrud og de åndelige strømninger i slutningen af 1800-tallet var gradvist blevet opløst op gennem det 20. århundrede, så det ser helt anderledes ud i dag.

- Der er ikke modsætningsforhold mellem kristen tro og kulturradikale, sagde Christoffer Emil Brun og henviste blandt andet til klimaudfordringerne som et projekt, hvor det er åbenlyst at stå sammen.

De rodløse er skræmte

Mads Fuglede, der sidder i folketinget for Venstre, lagde en mere dyster tone i sin åndelige temperaturmåling. Hans personlige udgangspunkt for tro er formet af flere danske højskoler.

- Den kobling man finder hos især Grundtvig, den nationale fortælling og familiefortællingen i troens rum, kunne jeg se mig i, fortalte Mads Fuglede, der begræder, at flere højskoler har mistet deres forbindelse til det kristne ophav.

- Når jeg ser, at vi som et folk rundet af kristendommen kaster vrag på vores grundtvigianske arv og kristelighed for at lade andre mere udvandede afguder tage over, så er det der, jeg har været mest bekymret, sagde Fuglede. Han møder ofte en berøringsangst over for troen, som han forklarer med samfundets rodløshed.

- De mest skræmte over for de troende er dem, der er mest rodløse. De har deres største frygt i hjertet. De kender ikke trygheden, at man allerede er i nogens favn. Derfor bliver det sygt panisk og udgrænsende.



Gospelfamily inviterer til pardag i Aabenraa.

Styrk dit parforhold i Aabenraa

Psykolog Mattias Stølen Due har de seneste 10 år holdt mange foredrag, parterapier og parkurser (PREP) og har også været med til at udvikle det forebyggende koncept Par-tjek i samarbejde med Aarhus Universitet.



Mattias Stølen Due.

Han er direktør for Center for Familieudvikling, en non-profit NGO, som arbejder for at styrke trivsel og skabe trygge familierelationer.

I 2015 udgav Mattias bogen ´Pas på parholdet', som er oversat til tre sprog, og den 23. november slår han et smut forbi Aabenraa for at give par en saltvandsindsprøjtning med oplæg omkring kommunikation, gensidig forståelse og parforholdets udfordringer og natur. Det sker på Frøforsyningen og arrangeres af Aabenraa GospelFamily og Aabenraa GospelFællesskab.

Dagen starter kl. 9.30 og er for alle interesserede par, uanset om man er i et nyt forhold eller har været gift i mange år. Arrangørerne sørger for mad og tændte stearinlys. Dagen sluttes af med festmiddag og underholdning og koster 800 kr. pr. par.

Lisbeth

Kirke-arrangementer istedet for det personlige vidnesbyrd

– Liturgirevisioner, spaghettigudstjenester og koncerter kan være gode nok, men kirkens overlevelse afhænger af, at vi fortsat kan sætte ord på troen. Her kniber det i mange sogne- og frikirker, mener frikirkepræst Thomas Baldur.

Det skriver han i et indlæg på Kirke.dk.



Thomas Baldur

Han nævner, at i mange sogne- og frikirker er en kultur opstået, der "overflødiggør, at den enkelte kristne har nødig at kunne sætte ord på, hvorfor man egentlig selv er en del af foretagendet."

– Målet er i stedet blevet at tilrettelægge gudstjenester og arrangementer på en måde, der forhåbentlig (men nok lidt naivt) appellerer til ikke-troende om at møde op og genoverveje deres livstydning. Kirkens succes måles på fremmøde, skriver Baldur.

– Men intet kan erstatte et kristent menneske, der med en eller anden grad af glød og overbevisning er i stand til at fortælle et medmenneske, hvorfor det er meningsfuldt og godt at sætte sin lid til Jesus. Hvor det fænomen dør ud, dør kirken. End of story! Uanset hvor god musikken og spaghettien så er, skriver Baldur.

Henri.



LEDER

Som modgift og ny inspiration

Rigtig mange af Udfordringens læsere giver udtryk for, at de er meget glade for avisen. Det varmer os virkelig. Tak. Og vi vil gøre vores bedste for, at det fortsætter sådan.

For mange læsere er Udfordringen virkelig en slags ***modgift*** imod de dårlige påvirkninger, vi alle udsættes for. Ikke mindst gennem film og tv med groft sprog og dårlig moral.

Mange af os sidder bevidstløse og glor på film, hvor snakken er forgiftet af grove forbandelser og sjofelheder.

Vi sidder måske og håber på, at det snart holder op.

Men det gør det sjældent, før man selv slukker.

På den måde bliver vi umærkeligt påvirket af en dårlig moral og nogle verdslige holdninger, som fuldstændig strider imod de sandheder, vi finder i Ny Testamente.

Så er det godt med noget modgift, som kan neutralisere giften og give os ny og positiv inspiration.

Vi har noget bedre...

Vi kan ikke lukke af for verden - og det skal vi heller ikke. Vi skal være i verden - men *ikke af verden*, siger Jesus.

Det vil sige, at vi skal leve og fungere i en verden, hvor alle har "mistet herligheden fra Gud" (Rom. 3,23f.) Men vi skal ikke blot følge med strømmen. For hvis vi har taget imod Guds frelse i Jesus, så er vi også borgere i "lysets verden".

Vi har fået noget andet og mere end verdens glimmer.

Vi har fået det sande lys, som kan oplyse ethvert menneske.

Men det hjælper jo ikke meget, at vi har adgang til lyset, hvis vi vælger *at blive i mørket.*

Derfor er det så vigtigt, at vi fylder os med Guds ord. At vi simpelthen gør det til en daglig vane at læse i Bibelen.

Vi har brug for at hvile på Ordets faste klippegrund.

Mere end følelser og fornuft

Hvis vores tro og håb kun bygger på det, vi føler, eller det, vi kan tænke os frem til med vores begrænsede hjernekapcitet, så ser det sort ud. Ikke mindst for de klogeste...! For virkelig visdom er at erkende sin begrænsing i forhold til Gud.

Vi har brug for nye input udefra. Fra Jesus, som sagde til den travle Martha: *"JEG er vejen, sandheden og livet."*

Men hvad så med Helligånden? Er den ikke vigtig? Jo, Helligånden er afgørende for, at vi kan se os selv og fatte evangeliet. Helligånden leder os og udruster os. Men hvis vi ikke kender Ordet, så går vi alt for let fejl, når vi lader os lede af impulser, som vi tror er fra Helligånden.

Helligånden kan godt åbenbare noget nyt for os. Men det vil aldrig være i modstrid med Bibelens generelle forkyndelse.

For "hele Skriften er *inspireret* af Gud og kan bruges til undervisning, til irettesættelse, til korrektion og til træning i at leve ret, så enhver, der *ønsker* at tjene Gud, kan blive fuldt udrustet til at gøre det gode." (2. Tim. 3,16-17)

De, der sover åndeligt, lever i mørket...

I vores tid sker der mange ting, som minder os om, at vi måske er tæt på Jesu genkomst og dommedag. Vi forsøger at skabe lidt klarhed gennem Udfordringen. For det er ikke nemt at tale om. Ikke engang i kirkerne, desværre.

"**Men I, kære venner, lever jo ikke i mørket**, og den dag vil derfor ikke overrumple jer som en tyv," skriver Paulus til de kristne.

"I er jo alle sammen lysets børn og lever ikke under mørkets magt. Lad os derfor ikke gå rundt i *en åndelig søvn,* som mørkets børn gør, men altid være årvågne og besindige, for *de, der sover åndeligt, lever i mørket,* ligesom dem, der beruser sig.

Men lad os, der hører lyset til, være årvågne og mådeholdne, iført troen og kærligheden som brynje og frelsesvisheden som hjelm. Det er ikke Guds hensigt, at vi skal rammes af hans vrede, men at vi skal få det evige liv gennem Jesus Kristus, vores Herre. Jesus døde for os, for at vi kan få det samme opstandelsesliv, som han har, hvad enten vi sover eller er vågne på det tidspunkt, han kommer.

Altså bør I **opmuntre** og **styrke** hinanden," skriver Paulus i 1. brev til Thessalonikerne 4-11.

Det er det, vi vil med Udfordringen.



Henri Nissen
Ansvarshavende redaktør

UGENS PRÆDIKEN

Af Kristoffer Niclasen
Stud.theol



Det handler om tilgivelse

Får vi tilgivet os selv og vores næste, når livet ikke går vores vej? Og hvad hvis vi føler, at Gud er tavs i vores lidelse og ikke besvarer råbet om hjælp?

Hvordan skriver man overhovedet om tilgivelse? Jeg vil være ærlig og indrømme, at det er lettere angstprovokerende. Dels fordi jeg er et menneske, der selv har brug for tilgivelse, dels fordi emnet er yderst følsomt, dels fordi det er et mysterium.



Ligesom salmisten i lidelse og nød kan vi have brug for at råbe til Gud, når livet går os i mod.

Så i denne erkendelse vil jeg da prøve at gå ud på de dybe vande, tag fat om tastaturet og med stor respekt prøve jævnt at berøre dette.

Jeg læste på et tidspunkt ganske kort om en skuespillerinde, Lana Turner (f. 1921 d. 1995), da jeg i så lang tid jeg kan huske det, altid har været interesseret i filmmediet. Kærlighed, had, hævn, humor, heltemod, tragedie – urgamle begreber, der lever i bedste velgående på lærredet, idet de fortsat og tidløst til stadighed er noget, vi relaterer til. Også tilgivelsen. Turner har udtalt om denne: *"Det siges, at du i Hollywood altid bør tilgive dine fjender, fordi du aldrig ved, hvornår du bliver tvunget til at arbejde sammen med dem".*

En lettere misforstået tolkning af essensen af tilgivelse, vil jeg give den opmærksomme læser ret i, idet tilgivelse først og fremmest er en gave og ikke en udspekuleret strategi eller handelsvare. Men jeg mener dog, at citatet har fat i to ting, der ligeså kendetegner tilgivelse: Erfaringen og det relationelle.

Skabt til fællesskab

Netop det relationelle står centralt gennem hele Bibelen – både vertikalt (Gud og mig) og horisontalt (mig og min næste). Det første ser vi tydeligst og med blodrøde bogstaver med Jesu død på korset. Det sidste ser vi lige fra Kain og Abel til apostlene. Ja, det relationelle står centralt, også (hvis ikke især) i tilgivelsen. Nogle vil måske sige, at tilgivelse går forud for kærligheden – her forstås kærligheden mennesker imellem.

Vi er kaldet til at elske Herren vor Gud og til at elske vores næste som os selv. Er vi mon også kaldet til at tilgive os selv, at tilgive vores næste, at tilgive Gud? Jeg vil prøve at uddybe min sidste bemærkning, hvilket leder mig til erfaringen.

Erfaringer af magtesløshed

Lige fra vuggen til graven oplever vi perioder af magtesløshed. Lidelse, håbløshed, katastrofer. Jeg anerkender, hvor mægtigt et våben lovprisning på trods af vores følelser og situation kan være, men hvis Jesus er helt Gud, men også helt menneske, er der heller ikke langt fra vores hjerte til læber, der råber midt i tilværelsens godt og ondt: "Min Gud, min Gud, hvorfor har du forladt mig?!" Denne indfletning af fortvivlelse, anklage og lovprisning synes naturlig for salmisten, som vi læser det i Salmernes bog.

Erfaringen viser os grufulde ting og griber os i struben – og lige der, midt i sorgen, kan man føle behov for at anklage Gud, som nok er almægtig og kærlig, men kan virke stum. Jeg tror på, at et opgør med vores tanker og følelser kan være nødvendigt for at finde forsoning, og jeg tror på, at vor Far er stærk nok til at kunne acceptere, at hans børn sommetider har brug for dette ærlige skrig – for derved at kunne hvile i Hans arme endnu engang.

Kampen for relationen

Jeg påstår slet ikke, at Gud er skyldig i vores lidelse og derved gør sig afhængig af vores tilgivelse. Jeg påstår, at det nogle gange kan føltes sådan, nogle gange i et kort øjeblik, andre gange i perioder. Og det er netop i erfaringen, at der opbygges og nedbrydes relationer, og siden vi har brug for relationen til Gud – og med hinanden - kan det være nødvendigt med denne ærlighed, denne Jacobs kamp med Englen, om man vil.

Vi har alle brug for tilgivelse. Både fra hinanden, fra os selv – og fra Gud. De vertikale og horisontale planker mødes, og som planker lagt på hinanden danner de et kors, og der i midten udspringer der en uendelig nåde, der er og bliver et mysterium.

Søndagens tekst: Matt. 18, 21-35

Om tilgivelsens nødvendighed

21 »Herre, hvor mange gange skal jeg tilgive
en, der forsynder sig imod mig?« spurgte Peter.
»Er syv gange nok?« 22 »Nej,« svarede Jesus,
»lad det være 77 gange! 23 Med Guds rige er
det nemlig som med en konge, der bad sine
embedsmænd om at aflægge regnskab. 24 Den
første skyldte ham et millionbeløb. 25 Da han ikke
kunne betale sin gæld, gav kongen ordre til, at
alt hvad han ejede, skulle beslaglægges, og at
han selv, hans kone og hans børn skulle sælges
som slaver. 26 Manden faldt på knæ for kongen
og bad: 'Vær tålmodig med mig, så skal jeg nok
betale det hele tilbage!' 27 Så fik kongen ondt af
ham, eftergav ham al hans gæld og lod ham gå.
28 Udenfor stødte embedsmanden på en kol-
lega, der skyldte ham et par tusinde. 'Betal, hvad
du skylder mig!' hvæsede han og greb ham i
struben. 29 Kollegaen faldt på knæ for ham. 'Vær
tålmodig med mig,' bønfaldt han, 'så skal jeg
nok betale!' 30 Men det ville han ikke høre tale
om. Tværtimod fik han kollegaen arresteret og
kastet i fængsel, hvor han skulle blive indtil hele
gælden var betalt.
31 De andre kollegaer blev meget bedrøvede,
da de så, hvad der foregik. De gik straks til
kongen og aflagde rapport. 32 Kongen kaldte så
embedsmanden ind igen. 'Din ondskabsfulde
slyngel,' sagde kongen. 'Her eftergav jeg dig hele
din gæld – og det bare fordi du bad mig om det.
33 Burde du så ikke vise andre lidt medfølelse?'
34 Derefter gav den vrede konge ordre til sine
fængselsbetjente om at sætte ham i fængsel,
indtil gælden var betalt.
35 Sådan vil min himmelske Far også gøre med
jer, hvis I ikke tilgiver hinanden af hele jeres
hjerte,« sluttede Jesus.

Teksten er fra Bibelen på Hverdagsdansk

Af Jørgen Vium Olesen

Arkitekt og forlægger

jvo@sph.as

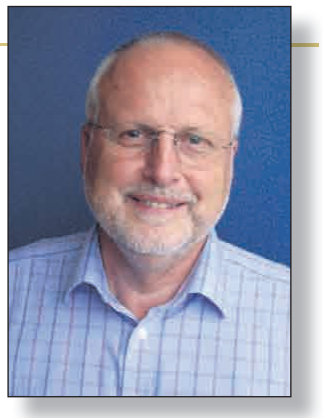

Hvordan Saudi Arabiens og Qatars gaver hvidvasker islam på de amerikanske universiteter

De arabiske olielande betaler millioner i støtte til amerikanske universiteter – og det har sin virkning på universiteternes holdninger og på hvem, de inviterer.

Siden 2012 har Qatar doneret 376 millioner dollars til Carnegie Mellon University, $ 351 millioner til Georgetown, $ 340 millioner til Northwestern University. $ 275 millioner til Texas A&M, $ 41 millioner til Virginia Commonwealth University, og mindre beløb til omkring 24 andre institutioner for højere uddannelse.

I samme periode har Saudi-Arabien doneret 83 millioner dollars til MIT (Massachusetts Institute of Technology), 75 millioner dollars til George Washington University, 59 millioner dollars til George Mason University, 31 millioner dollars til Harvard, $ 30 millioner til University of Kansas og millioner mere til omkring 58 andre universiteter.

Andre store gaver til amerikanske universiteter kommer fra De Forenede Arabiske Emirater, Kuwait, Irak, Tyrkiet, Pakistan, Syrien og Libanon.



Selv det prestigefyldte Harvard universitet har modtaget 31 mio. dollars (over 200 mio. kr.) fra Saudi Arabien.



Washington Post afslørede den 25. februar. 2015, at Clinton-fonden modtog millioner af dollars fra 7 forskellige lande, mens Hillary Clinton var USAs udenrigsminister og senere præsidentkandidat.

Støtter også terror

Islam er en proselytiserende religion. Og blandt de islamiske stater er Qatar og Saudi-Arabien måske de ivrigste evangelister. Begge fremmer "wahhabism" - en puritansk og teokratisk version af islam.

Som Clarion-rapporten bemærker, "inspirerer disse lande sunnimuslimske jihadister over hele verden."

Qatar-regeringen er faktisk en stærk tilhænger af Hamas og andre terroristgrupper.

En form for bestikkelse

Men frem for alt er disse donationer til de amerikanske universiteter en direkte eller indirekte form for bestikkelse, for at få en positiv omtale af islam, som en fredens religion, "som en religion der er imod terror og tvang". Det er en direkte usandhed, da de samme lande åbenlyst støtter terrororganisationer og har terror indprentet i deres ideologiske charters, til bekæmpelse af de vantro nationer.

Samtidigt undertrykker de deres egen befolkning med islams hårdeste jernnæve.

Dette er kun toppen af isbjerget. Utallige institutioner, meningsdannere, politikere og mange flere i den vestlige verden modtager store millionbeløb fra den muslimske verden.

Jeg læste for nylig om et teater i Italien, som afstod for at modtage en stor pengegave fra Saudi Arabien. Rudy Giuliani, bogmester i New York, afviste ligeledes 10 millioner dollars fra saudierne efter terrorangrebet på World Trade Center den 9 september 2011.

Hvad betyder det?

De studerende ved nogle af disse ledende amerikanske universiteter bliver uddannet i et universitetsmiljø, der taler positivt og tolerant om islam, hvor terror ikke forbindes med islam.

Samtidig er disse universiteter negative over for Israel med meget stærke antisemitiske undertoner.

Meget få Israels-venlige foredragsholdere og jøder bliver indbudt til disse universiteter som talere.

Læren fra Hitlerjugend

Disse oplysninger er fra en artikel fra "Gladstone Institute" (en meget anerkendt engelsk institution), skrevet af Raymond Ibrahim, som igen kommenterer en rapport: Clarion-projektrapport om "Udenlandske indflydelse på U.S. Universiteter".

I indledningen af artiklen nævner forfatteren Raymond Ibrahim, at også Hitler var klar over, at det var børn og unge, der ville forme Tysklands fremtid. Derfor dannede nazisterne ungdomsorganisationen "Hitlerjugend" i 1933. Seks år efter var 90% af alle tyske børn og unge medlemmer af Hitlerjugend, da det var lovpligtigt at være medlem. Ingen andre ungdomsorganisationer var tilladt.

Da Tyskland gik i krig, og 2. verdenskrig startede i 1939, var disse unge mennesker indoktrinerede, klar til at give deres liv for det 3. rige.

Hitler kunne havde begyndt at infiltrere unge mennesker i England, Frankrig og USA, men det skete heldigvis ikke i større udstrækning. Det kunne havde fået katastrofal indflydelse på 2. Verdenskrigs udfald.

Et falsk billede af islam

Men de arabiske oliestater påvirker i vor tid for fuld udblæsning.

De forstår vigtigheden af at påvirke ungdommen og meningsdannerne i Vesten og gør det massivt.

Saudi Arabien har en speciel regerings-organisation, der bekæmper kritik af islam og Muhammed, "Insulting Islam" kaldes det. Om kritikken er berettiget eller uberettiget er åbenbart ligegyldigt, al kritik skal bekæmpes, og det sker bl.a. ved brug af millioner af dollars til at støtte vestlige meningsdannere.

Det billede af islam, som donationerne søger at skabe, er et falsk billede, som fuldstændigt krakelerer i det øjeblik, islam får magten. Da vil sandheden gå op for folk, og de vil forstå, at de er blevet forført af en djævelsk løgn.

Vi er blevet advaret. Islamisk Stat, ISIS i Syrien og Irak har vist os et sandt billede af det samfund, der bliver skabt, når islamisterne har magt til det.

Pressen og Demokraterne i USA er på afveje

Den amerikanske presse (som overvejende er fortaler for det demokratiske parti) er i øjeblikket optaget af udenlandsk indflydelse og indblanding i det amerikanske valg, på grund af en samtale, USAs præsident Trump har haft med Ukraines præsident. Det er en storm i et glas vand.

Tidligere var der en høring om Ruslands præsidents indflydelse på amerikanernes valg, som blev afsluttet, da Muller-rapporten kom, for ca. et år siden. Tusindvis af TV-timer, artikler og spekulationer er blevet brugt på disse sager, som ingen indflydelse har haft på amerikanernes præsidentvalg.

Der ofres derimod meget lidt spalteplads og opmærksomhed på islams massive forsøg på at påvirke amerikanernes holdning til islam, og på de konsekvenser dette vil få for USAs fremtid i de næste 30-50 år. Man kan i sandhed sige, at den politisk-korrekte presse i USA sier myggen fra, men sluger kamelen.

Hvor mange demokratiske politikere, TV-stationer, aviser, facebook m.m. er blevet bestukket med muslimske olie-milliarder?

En åndelig kamp

Man må spørge sig selv: Hvad er islamisternes mål? Hvad er meningen med alle de milliarder af dollars, der rundhåndet gives til Vesten?

Jeg tror i første omgang, det er et forsøg på at forhindre al kritik af islam, at få de vestlige regeringer til at gøre det ulovligt at tale dårligt om islam.

Jeg tror, det er en nøje gennemtænkt strategi og et første skridt i retning af en plan, hvor flest mulige i den vestlige verden konverterer til islam, som dernæst kan overtage magten.

Det sidste mål er, at alle mennesker skal bøje knæ for Allah.

Vi står over for en åndelig kamp. Mange stikker hoved i busken, de vil ikke se virkeligheden i øjnene. Men vi kan i tro til Gud, igennem bøn og ved frimodigt at sige sandheden, bekæmpe den islamiske ånd, der ønsker at skylle ind over Danmark og Vesten.

I Babylon på Daniels tid forlangte kong Dareios, som beskrevet i Bibelen, at man i 30 dage kun måtte bede til ham. Hvis nogen bad til nogen anden, skulle han kastes i løvekulen.

Som bekendt ville Daniel ikke bøje knæ for Kong Dareios og blev kastet i løvekulen. Men Gud sendte en engel og frelste ham fra løverne.

Kronikker og læserindlæg er udtryk for forfatternes egne holdninger og formuleringer.

Spørg Lægepræsten



Skriv til Poul Henning Krog (Lægepræsten) på email: laegepraesten@poulhenningkrog.dk eller Poul Henning Krog, Degnemosen 3, 5700 Svendborg. Ikke alle breve offentliggøres. Du vælger selv, om du vil være anonym. Der kan også anvendes andre eksempler, end de til hver anden uge indkomne. Hjemmeside: www.lægepraesten.dk - her kan du bl.a. købe lægepræstens bøger og se hvilke foredrag han tilbyder.

Jeg kæmper med mindreværd

Kære Poul Henning

Jeg kæmper med mindreværd. Det påvirker både min familie, menigheds- og arbejdsliv. Jeg tænker ofte, at mine kollegaer er meget dygtigere end mig. Hvis en kollega ikke hilser, tænker jeg lynhurtigt, at det er fordi, hun ikke kan lide mig. Der er svært for mig at modtage ros for et godt stykke arbejde. Jeg håber, at du har et godt råd.

Kærlig hilsen
Bodil

Kære Bodil

Dejligt at du skriver. Det er et stort skridt at formulere sine udfordringer. Der er hjælp at få fra både psykologien og Guds ord. Alle kender til manglende selvværd og selvtillid. Dannelsen af et værd er et kompliceret samspil af arv, miljø og spejlinger i opvæksten. Selvværd og selvrespekt er dybere end selvaccept og selvtillid.

Selvværd handler om at føle sig tryg, accepteret og elsket. "Jeg takker dig, for at jeg er underfuldt skabt" (Sal.139:14). Helt fundamentalt er vi således defineret af en anden, nemlig Gud. Han har kun skabt originaler. Lad dine kollegaer hvile og vær dig. Vi er alle skabt såre godt i Guds billede. Kristus har udslettet vores synd, og vi er af ham blevet erklæret hellige, fejlfrie og uangribelige. Det er vores fundament i liv og tro. Præcis her hviler vores selvværd og identitet. Her oplever vi tryghed, tilgivelse, kærlighed og accept. Selvværd handler derfor om at modtage Guds kærlighed, så vi kan elske både os selv og vores næste. Selvrespekt er at kunne se sig selv i øjnene og takke Gud for hans skaberværk.

Selvværd, selvrespekt, selverkendelse og selvtillid giver modet til at gå ind i Guds forudberedte gerninger, for her forenes menneskets originalitet med livets omstændigheder og "næster." Til trods for svaghed og frygt giver Gud mod og siger: "Jeg ser dig og elsker dig, kom vi går videre, for jeg har herlige ting i min højre hånd til dig."

Når livet leves, findes de svar, der netop gør den enkeltes liv værd at leve, det handler selvværd også om. Det er dejligt med opmuntringer, men livet kan ikke bygges på ros og ris. Selvværd er at acceptere og elske sig selv til trods for mangler, skrøbeligheder og gamle sår. Selvværd er at værdsætte livet og sig selv, som det er, fremfor overdrevent at fokusere på hvordan det burde være.

Selvværd er en psykisk og åndelig bevidsthedstilstand, mere end det er en medfødt evne eller en éntydig følelse. Det centrale er følelsen af sundhed og et tilfredsstillende humør. Trygheden kommer ud fra hvilen i Gud og ønsket om at være vågen, opmærksom og i balance med omverdenen. Det handler ikke om høj selvkontrol, for den er ofte baseret på, at jeg frygter mig selv. Når jeg ved, at jeg har værdi, har jeg ofte en rimelig god selvtillid. Denne grundlæggende gode tilstand forstærkes af, at jeg dagligt bruger min tid og mine evner, sådan at mit liv har værdi for mig selv og andre.

Gud har givet gaver, der kan komme endnu mere levende til udtryk. At få øje på livets muligheder og øve sig, fremfor at stirre sig blind på det umulige.



Det er dejligt med opmuntringer, men livet kan ikke bygges på ros og ris.

Gud giver en indre motivation, det handler ikke om forskellige variationer over temaet gulerod og kæp, men om at tage sit forvalterskab seriøst og i bøn høre, hvad Gud vil. At du skriver, fortæller at du tager dit liv alvorligt, i modsætning til dem, der sjusker med livet og er ligeglade med andre og sig selv. Så vær ved godt mod, du er set og højt elsket.

Kærlig hilsen
Poul Henning

Min mand forstår ikke min skuffelse

Kære Poul Henning

Jeg er lige fyldt 35 år. Jeg plejer at gøre en masse ud af både min mands og vores to børns fødselsdage, men de gør så lidt ud af min. Det er især min mands manglende opmærksomhed, der skuffer mig. Når han fylder år, tager børnene og jeg ud og køber gaver til ham, og vi gør noget ud af selve dagen. Når jeg fylder år, er det en dag som alle andre. I år havde han glemt min fødselsdag, og der var hverken gaver fra ham eller børnene. Da jeg fortalte ham om min skuffelse, var han uforstående og hentede en buket blomster til mig – men jeg blev skuffet. Jeg ville hellere undvære buketten. Er det mig, der er urimelig?

Med venlig hilsen
Martine

Kære Martine

Jeg fristes som det første til at spørge dig: Har du og din mand et ellers godt ægteskab?

I Apostlenes Gerninger 20:35 står der: "Der er større velsignelse ved at give end ved at modtage." Det faktum gælder også for din mand, og måske gør han søde ting for dig, du end ikke bemærker på andre tidspunkter. Når vi som mennesker - og i særdeleshed som ægtefæller - ikke får snakket ordentligt sammen, opstår der let misforståelser. Vi gør hinanden ondt uden at ville det. Måske oplever han jeres fælles billede på en anden måde end dig, og han kan meget vel gå rundt med den samme oplevelse af ikke at blive set og hørt.

Mit forslag er, at I får en aften sammen uden børn. Foretag jer noget sjovt, spis en dejlig middag og afslut med en kop kaffe, hvor I ser hinanden i øjnene. Aftal med din mand inden, at I hver især har fx 5 kort. Han skriver 5 kort med spørgsmål til dig og omvendt. Spørgsmålene skal handle om jer. I skiftes til at trække et kort fra hinanden, og så besvare spørgsmålet så ærligt og fyldestgørende I kan. "Legen" med de 10 kort er forløsende og hjælper munden på gled, og er en god måde at starte en ømtålelig samtale på. Samtidig vil jeg anbefale jer løbende at bede sammen. Bønnen er en skøn måde at spinde tretvundet snor på, og det er af største væsentlighed. I Prædikerens Bog kapitel 4 vers 12 står der: Den der er alene, tvinges i knæ, men to kan holde stand. Tretvundet snor brister ikke så let.

Når jeg skriver til dig, som jeg gør, er det ikke for at underkende din skuffelse. Vi har alle sammen brug for at føle os værdsat og elsket, og netop fødselsdag er en dag, vi forbinder med hyldest. En hel anden vinkel er - som du også selv skriver – vigtigheden af, at vores børn lærer betænksomhed. I forhold til vores børn handler det også om socialisering og god opdragelse. Hvor gamle er jeres børn? Du kan sagtens tidligt hjælpe dem på vej, også i forhold til din egen fødselsdag. Fortæl dem på en enkel måde, at



Når vi har fødselsdag, kan vi lære vores børn betænksomhed. Hjælp dem i gang med at lave eller købe en lille gave og fortæl dem, at Gud elsker en glad giver.

Gud elsker en glad giver, og at du bliver glad, hvis de finder noget personligt til dig. Kan de ikke selv tage ud og handle endnu, så tag med dem og giv dem fx 50 kroner hver. I butikker som Tiger eller Søstrene Grene er der mange ting til en rimelig pris, og her kan de vælge noget til dig og let få gaven pakket ind.

Gud velsigne jer.

Kærlig hilsen Poul Henning

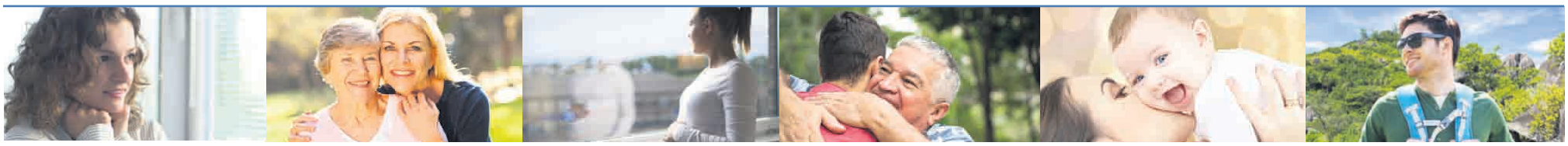

Tro giver styrke til at overvinde livets kriser

Mennesker i krig og katastrofe griber ud efter både mennesker og religion. Troen skaber mening, struktur og overskud. Det erfarer både hjælpearbejdere ude i verden og traumepsykologer herhjemme.



I Nepal finder blindfødte Gohugora styrke i fællesskabet på blindeskolen.

Af Svend Løbner

Troen er en ressource, når svære omstændigheder skal overvindes. Det er erfaringen i hjælpearbejde ude i verden, og det dokumenteres af forskere, psykologer og psykiatere herhjemme.



Fodboldspiller på det danske kvindelandshold Nadia Nadim, og Karam fra Mosul (nederst) har begge oplevet krig helt tæt på.

Troen er for mange det, der udgør forskellen mellem håb og håbløshed, mod og modløshed, mening og meningsløshed. Og troen spænder vidt – helt fra det enkle blot at kunne tro på, at et andet menneske vil det bedste, til troen på, at der en højere magt, hvorfra man kan hente styrke.

Det, at kunne læne sig op ad helligskrifter, bede en bøn og være en del af et religiøst fællesskab, kan give struktur i sindet.

Folk og familierelationer

Der er naturligvis flere faktorer, der spiller ind, når et menneske skal komme sig over voldsomme oplevelser og overgreb i krig og naturkatastrofer. I et magasin fra Mission Øst, som udkommer i den kommende uge, fortæller flere overlevere, hvor de henter deres styrke. Magasinet fås gratis ved henvendelse til Mission Øst.

”På blindeskolen har jeg fået nye venner. Her går jeg i skole og leger med de andre børn. De er blevet som en helt ny familie for mig,” fortæller den nepalesiske pige Gohugora, der har været blind, siden hun var nyfødt.

“Det er klart, at jeg må hjælpe mit eget folk. Det går især op for mig, når jeg ser folk fra andre lande sætte alt til side for at hjælpe os,” siger Karam, der måtte flygte ud af Mosul under Islamisk Stats besættelse, og nu kører ind med nødhjælp til Mosul for Mission Øst.

”Min moster sagde, at jeg måske skulle prøve at bede, inden jeg gik i seng. Det hjalp, og siden da har jeg faktisk ikke haft mareridt,” fortæller håndboldspiller Nadia Nadim, der ofte led af mareridt fra krigen i hjemlandet Afghanistan. Nu bruger hun bøn som meditation, inden hun skal spille kamp.

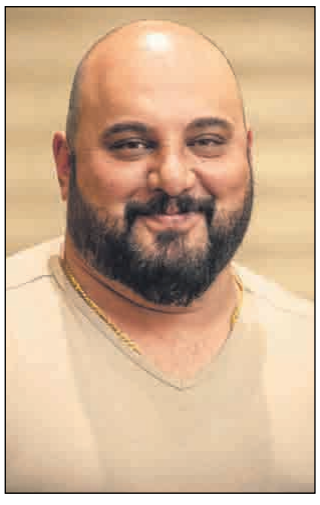

Nøgleordet er relationer. Relationer til medmennesker, til familien, og ja, til det spirituelle som fx Gud.

Mental ballast og balance

Det sidste oplever hjælpearbejdere også, og det gælder uanset, hvilken religion modtagerne bekender sig til. Mission Øst arbejder blandt både kristne, muslimer og yezidier, og troens styrke dokumenteres blandt andet af Center for Traume- og Torturoverlevere herhjemme.

I behandlingen af traume- og torturofre holder psykologen hele tiden øje med beskyttende faktorer, der kan være mental ballast og skabe følelsesmæssig balance. Her kommer sociale relationer ind i billedet: ægtefælle, børn, familie og venner. Men også religionen spiller ind.

”Religionen var med til at gøre livet meningsfuldt, før man blev udsat for de voldsomme begivenheder. Og religionen kan være med til, at man finder tilbage til en form for mening, efter det forfærdelige, der er sket,” fortæller Louise Schwartz, der er specialpsykolog og afdelingschef ved Region Syddanmarks Afdeling for Traume- og Torturoverlevere i Odense og Vejle.

Bøn skaber indre ro

Region Syddanmark udgav for nylig et temanummer om tro i psykiatrien. Troen er en aktiv medspiller i behandlingen, fortæller Dorte Uhd, der er funktionsleder ved Afdeling for Traume- og Torturoverlevere i Odense:

”Patienternes religion kan ofte kan bidrage med en masse positivt til behandlingen. Der er patienter, der bruger bønnen til at skabe indre ro, struktur og rutine under et sygdomsforløb.”

Ricko Damberg Nissen fra forskningsenheden for eksistentiel og åndelig omsorg ved Syddansk Universitet i Odense er enig:

”Desværre overses religion stadig relativt ofte i psykiatrien, og det er synd, for når mennesker går med ressourcer, der kan hjælpe dem i svære tider, så er det vigtigt at drage nytte af det. Der kan for eksempel være patienter, der finder ro i bøn eller i at gå i kirke, og det er vigtigt at være opmærksom på som psykiater.”

Religiøse coping-strategier

Der ligger et kæmpe terapeutisk potentiale i den eksistentielle og religiøse dimension, siger Niels Christian Hvidt, der er Danmarks første professor i åndelig omsorg og arbejder ved forskningsenheden for eksistentiel og åndelig omsorg ved Syddansk Universitet i Odense.

”Det handler om at få de positive religiøse coping-strategier frem og bearbejde de negative, herunder vrangforestillinger og lignende,” siger han og præsenterer en overraskende statistik, der bl.a. viser, at selvmordsraten hos religiøse mennesker ligger omkring 90 procent lavere end hos resten af befolkningen.

”Det kan skyldes det fællesskab, der ofte kommer med religion. Tallene kan skyldes religiøse forbud mod selvmord eller en mentalt beskyttende faktor, hvor man i selv den mørkeste tid har en tro på, at der findes en gud, der elsker en,” vurderer professoren.

Hvordan reagerer man, når det værst tænkelige er overgået én? Man griber fat i de relationer, man har: Familie, venner, andre mennesker og sin tro. Og det er de redningskranse, der kan bære en igennem krisen. Troen på at der er noget og nogle udenfor én selv, man kan ty til. Og troen på noget, der er større end én selv.

Mission Øst hjælper alle sårbare mennesker uanset deres etnicitet, kultur, religion eller seksuelle orientering. Organisationen yder nødhjælp under katastrofer og bekæmper fattigdom med langsigtet udviklingshjælp i Afghanistan, Armenien, Irak, Myanmar, Nepal, Nordkorea og Tadsjikistan.

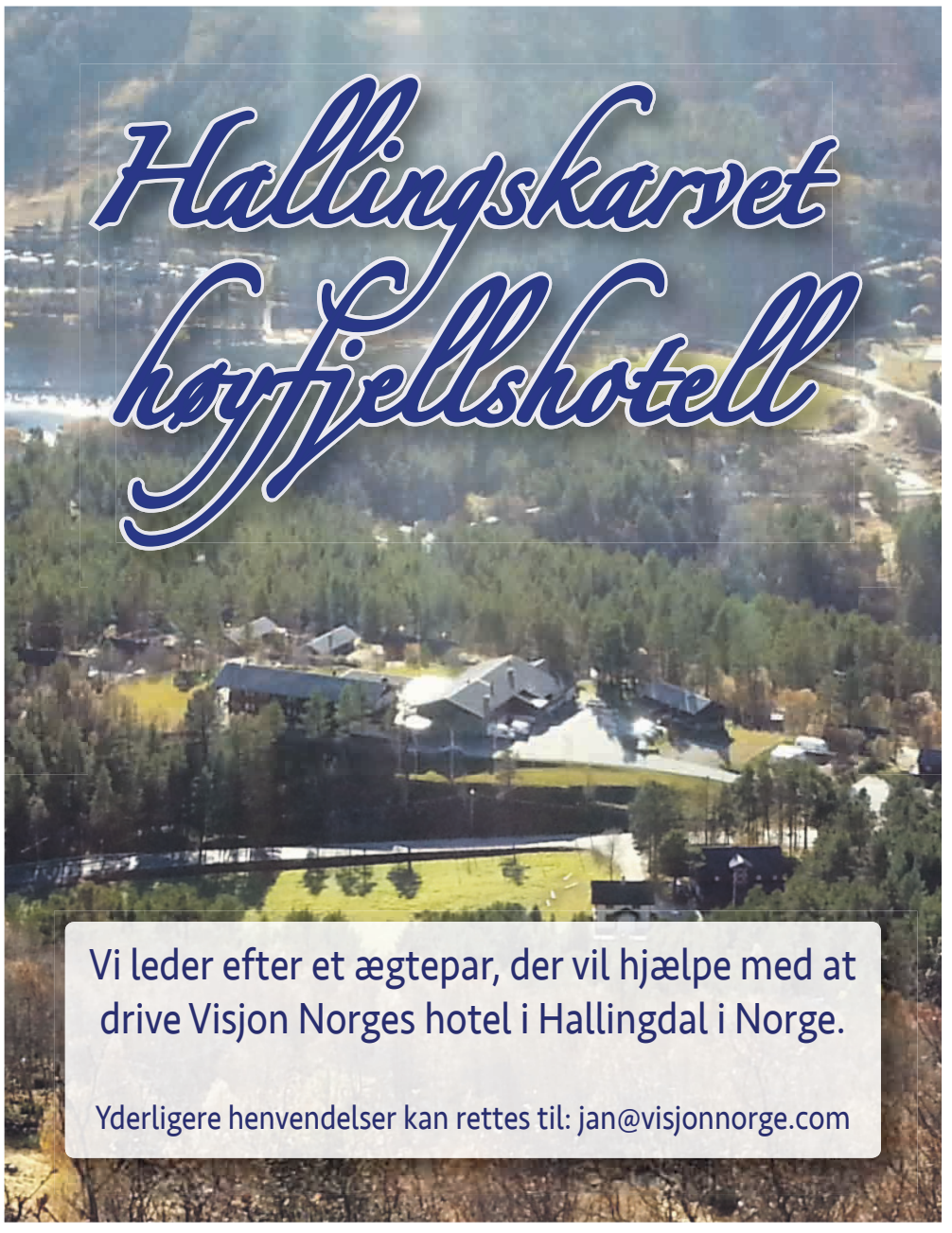

Hitler solgte sin sjæl til Djævelen

Meget tyder på, at Hitler indgik en okkult pagt med Djævelen. Det afslørede den danske redaktør på Flensborg Avis, Jacob Kronika, før han døde. Han oplevde Hitler og nazismen helt tæt på som korrespondent i Berlin. Og han ærgrede sig over, at han ikke dræbte Hitler, da han havde chancen.

Af Henri Nissen



Hvordan kunne Hitler forføre det fornuftige og veluddannede tyske folk til en verdenskrig og udryddelse af seks millioner jøder?

Der er givet mange politiske og kulturelle forklaringer.

Men findes der også en "åndelig forklaring" på Hitlers succes - og nazismens ondskab?

Ja, det mente bl.a. den kendte politiske journalist og forfatter Jacob Kronika.

En stor skribent

Han var født i Broager i Danmark, men voksede op i Flensborg. Han oplevede 1. verdenskrig som tysk soldat og studerede derefter filologi (tysk og engelsk} med kristendomskundskab som bifag på universitetet i Kiel.

Allerede som 22-årig(!) blev han chefredaktør for det tysksprogede danske blad i Flensborg. I 1932 blev han korrespondent i Berlin for det danske dagblad *Nationaltidende*, samt for *Flensborg Avis* og *Svenska Dagbladet*. I Berlin var han akkrediteret som talsmand for det danske mindretal over for de tyske myndigheder.

Det var her i Berlin, han mødte Hitler og nazismens hovedpersoner og fik indblik i, at nazismen ikke blot var en politisk ideologi, men også en satanisk "religion".

Efter krigen blev Jacob Kronika korrespondent i Bonn. Og fra 1960 til 1964 var han chefredaktør for *Flensborg Avis.*

Kronika fortalte ofte ved foredrag om det, han havde oplevet i Berlin. Der blev også bragt en serie med ham i radioen. Selv oplevede jeg ham i Sønderjydske Allgemeine på Christiansborg, hvor han holdt et fantastisk foredrag om 1. verdenskrig.

I 1979 interviewede Berlingskes journalist Hjalmar Havelund den dengang 82-årige Jacob Kronika.

I interviewet sagde Kronika:

Bygget på had

- Jeg er ikke i tvivl om, at årsagen til nazismens opståen og udvikling er at finde dels i Hitlers medfødte religiøsitet, dels i det samfundshad, der opfyldte ham, da han i Wien måtte afskrive sine drømme om at komme ind på kunstakademiet.

Var Hitler blevet præst, maler eller arkitekt, ville vi i dag ikke have kendt ham, men han indgik en pagt med Djævelen og skabte et helvede, der kostede 52 millioner livet, hvoraf de 6 millioner var jøder.

Jacob Kronika var uden tvivl den dansker, der trængte dybest ind i nazismens væsen og kom de nazistiske koryfæer på nærmeste hold. Kronika var fx jævnlig te-gæst hos den frygtede propagandaminister dr. Joseph Goebbels.

Kronika måtte hele tiden balancere på et knivsæg midt i fjendens lejr.

Allerede et år før Danmark blev besat den 9. april kunne Kronika i kraft af sit forbindelsessystem advare Danmark om, at tyskerne arbejdede med at besætte Danmark, hvis der udbrød krig mellem Tyskland og England.

Kort tid før tyskerne overskred grænsen, underrettede Kronika regeringen om, hvad der nu forestod. Men den daværende socialdemokratisk-radikale regering under Th. Stauning lukkede øjnene. Man lod nazisterne besætte Danmark uden at gøre særlig modstand. Derved sparede tyskerne kræfter og ressourcer til at bekæmpe andre lande...

Senere samarbejdede også Konservative og Venstre i en samlingsregering under Th. Stauning med tyskerne. Først i 1943, efter at tyskerne også havde taget det danske politi og forsøgt at fange jøderne, blev den folkelige modstand så stærk, at politikerne droppede samarbejdet. Herefter fortsatte den radikale udenrigsminister Scavenius også som statsminister samarbejdet med Hitlers nazistiske rige frem til 1945.

Kronikas advarsler blev overhørt. De ledende politikere i Danmark ville ikke høre. De forstod ikke, hvilke kræfter, der var på spil i det tyske naboland.

Kronika var derfor taknemlig for, at serien "Holocaust" blev vist i dansk tv, så nye generationer kunne forstå, hvad det var, der var foregået.

Kronika ønskede, at seerne skulle forstå, at der findes onde kræfter i alle mennesker, som kan blive aktiveret på en katastrofal måde - som det skete med Hitler.

Hitler var "from"...

Om Hitler fortalte han, at han faktisk begyndte sin livsbane som "utrolig from".

Det sagde barndomskammeraterne, som Kronika talte med i Linz, Hitlers fødeby.

- Drengen Adolf forsømte ikke en eneste (katolsk) messe og gik til sangundervisning for bedre at kunne deltage i gudstjenesten. Da han tretten år gammel blev spurgt, hvad han ville være, svarede han: "Præst i den hellige romerske kirke", og hans fætter fortalte, at Adolf elskede at lege biskop. Så klædte han sig i gevandter, foretog en efterligning af messen og forlangte, at alle skulle kysse hans hånd, fortalte Kronika.



Hitler fik magt ved at gå i ledtog med det onde.

- Fra 1908 til 1913 var han i Wien. På kunstakademiet blev han afvist hele to gange. Hverken hans talent eller hans flid fandtes af tilstrækkeligt format.

I lange perioder levede han som subsistensløs. Hans had til samfundet voksede, og han ville have hævn.

Frafaldne præster

Så lærte Hitler nogle frafaldne katolske præster at kende.

De havde lavet deres egen religion og skabt en lære, som de kaldte "ariosofi" - altså læren om den ariske race.

Arierne nævnes i *Avesta*, der er en del af den iranske *zarathustra*-religion, og i *Rigveda*, fra de indiske vedaer.

Arierne var ifølge en dansk forsker, Malte Conrad Bruun, de indo-europæsike folks stamfædre i Iran. Dette folk invaderede ca. 2000-1500 f.Kr. Afghanistan og Irans højland.

Ud fra disse i sig selv spændende og måske rigtige teorier om et oprindeligt nobelt folk (Noahs slægt måske) udviklede de frafaldne præster nu deres forrykte herrefolks-religion.

Her var de selv - germanerne - de noble, mens de semittiske stammer i Østeuropa og jøderne var laverestående snyltere.

Darwinismen

Selv i videnskabelige kredse var der på det tidspunkt en overbevisning om, at europæerne var en højere-udviklet stamme, mens afrikanere ("negre") anså for lavere-udviklet. Forskere mente, at negrenes hovedform viste, at de var tættere på aberne...!

Socialdarwinismen lagde op til, at de svage i samfundet skulle forsvinde ved hjælp af "survival of the fittest" - at den stærkere overlever.

Hitlers religion

Som symbol havde de frafaldne katolske præster i den ny religion valgt det indiske svastika-kors, hagekorset.

Som hilsen brugte de at råbe "Heil!" Den ene af de to frafaldne præster byggede i Wien en "ordensborg" med hagekorset vajende. Det var en "kirke" i perverteret verdslig udgave.

Da Hitler hørte om alt dette, blev han meget begejstret. Nu var han ikke længere en mislykket og kasseret kunstner, en subsistensløs på bunden af samfundet. Nu så han sig selv som tilhørende arierne, et højtstående herrefolk, som var født til at herske over og undertrykke alle dem, han hadede.

I det østrig-ungarske samfund var man udpræget antisemitisk og hadede polakker, czeker og zigeunere, men især anså mange østrigere jøderne for at være årsagen til alt ondt.

På bunden

Hitler deltog i 1. verdenskrig. Henimod krigens afslutning blev han såret og indlagt på et lazaret i Pasewalk ved Stettin.

Han var blind efter et giftgasangreb og led af stærke smerter. Han var helt til hundene.

Den 9. november 1918 kom en ung evangelisk præst og fortalte ham, at den tyske kejser tilmed var flygtet til Holland, og at de røde socialister nu havde taget magten i Berlin og flere andre tyske byer.

Pagten med Djævelen

"Da skete der noget med mig," sagde Hitler siden, "da besluttede jeg at blive politiker".

- Jeg hørte ham selv fortælle det ved et møde for nazikoryfæer, som Goebbels havde taget mig med til, fortæller Jacob Kronika.

- For en mand, der som jeg har troen på Kristus, er det helt sikkert, at Hitler i det øjeblik, han blev klar over nederlaget, sluttede en pagt med Djævelen.

Han fik det samme tilbud som Jesus, der efter 40 dages faste fristes af Satan.

For mig er der ingen tvivl om, at her er centralpunktet i Tysklands udvikling fra 1918.

Djævlepagten var begyndelsen. Satan gjorde straks mirakler. Hitler fik sit syn tilbage og grundlagde i München sit parti. I sig havde han den ny "religion" - og antisemitismen.

Fra den dag han på lazarettet hørte om nederlaget, var hadet hans store drivkraft, sagde han. Hadet imod jøderne, polakkerne, czekerne, zigeunerne...

Med antisemitismen begyndte det, men det bærende var den nye "religion", hvori Kristus aldrig nævntes, og hvori man ikke talte om Gud, men om "den almægtige" eller "forsynet".

Synd og skyld afvistes som neurotiske begreber. Vi er ikke syndere, sagde man, men stolte og stærke, og Jorden er ingen jammerdal.

Den nye "religion" skulle forkyndes i ny "kirke". Hitler nåede selv at bygge tre "ordensborge". I Bayreuth så jeg forbilledet, simpelt hen en kopi af en kristen kirke.

Den brugtes til en art konfirmationer, bryllupper, mindefester, indvielse af soldater, der skulle tiltræde militærtjenesten etc. Hovedkatedralen for den nazistiske religion skulle være en af Tysklands ældste og største kirker, katedralen i Braunschweig. Hele dens indre skulle laves om. Hitler havde selv givet tegninger til det, men videre nåede man aldrig, fortæller Kronika.

"De udvalgte"

At kirke-forbilledet var placeret netop i Bayreuth, var ingen tilfældighed. Hitler kom til festspillene og boede i en særlig gæstefløj, som Wagner-familien havde indrettet til ham.

Winifred Wagner, komponistens svigerdatter, som var gift med Siegfried, sagde, at alt, hvad Richard Wagner drømte om i sin digtning og musik, det havde Hitler realiseret for den tyske nation.

Det "kirkelige" spillede bestandig en stor rolle i nationalsocialismen. Julius Streicher, udgiveren af det rædselsfulde antisemitiske blad "Der Stürmer", sagde til mig:

"Vi nazister er dybt religiøse. Vi er de udvalgte, de kaldede. Vi tror på, det er "gud", der har sendt føreren til Tyskland. For mit eget vedkommende tror jeg, forsynet har udset mig til at udrydde jøderne. Jødedommen repræsenterer denne verdens Satan," sagde Julius Streicher.

Som journalist overværede jeg alle partidagene i Nürnberg. I arrangementet var så at sige alt, hvad der hørte til en katolsk gudstjeneste. Orgelmusik, klokkeringning, liturgi, trosbekendelse, pomp og pragt, "prædiken", en ypperstepræst (Hitler), et alter og en messe-handling for krigens og nazipartiets faldne.

Robert Ley sagde til mig: "Forhåbentlig forstår De virkelig, at alt dette storslåede er vor nazistiske form for gudstjeneste". Og Alfred Rosenberg sagde: "For os er den positive kristendom, som partiet i programmet går ind for, identisk med nationalsocialismen.

Hvis det er sandt, der findes et paradis, kan det i hvert fald ikke være skønnere og bedre end vort nationalsocialistiske Tyskland," tilføjede han.

En besættelse

- Nationalsocialismen var en "religiøs" besættelse. Derfor kunne den gribe så mange og vokse sig så stærk, at det blev svært at gøre modstand - og farligt. Man så, hvad der skete, og man hørte om alt det onde, men 85-90 pct. fortrængte det forfærdelige. "Vi vidste intet om kz-lejrene..." Joh, man vidste, men var bange for at vide, for hvad det kunne koste. Gennemsnitsborgeren foretog sig intet. Man ønskede at overleve. Også jeg, indrømmer Kronika.

- Så let som ingenting kunne jeg have skudt Hitler. Ved møderne, hvor han var til stede, og hvor jeg kom meget tæt på ham, kunne jeg blot have løftet en revolver. Jeg blev aldrig visiteret for våben. Ved mange lejligheder kunne jeg havde dræbt den satan.

Kronika mener, at Hitlers djævlepagt udløb efter 24 år (jf. Thomas Manns roman "Dr. Faustus").

- Og 24 år efter 1918 var 1942. Ved den tid begyndte det at gå tyskerne ilde ved Stalingrad. Monty sejrede over Rommel, og de allierede gik i land på Vestafrikas kyst. Fra 1942 var der for Hitler ikke andet end nederlag, konkluderede Jacob Kronika.

Den, som indgår en pagt med Djævelen, må til sidst bøde med sin sjæl i al evighed.

Artiklen har tidl. været bragt i Udfordringen 4. okt. 2012.

Julegaver hos Udfordringen

LIVSBEKRÆFTENDE BØGER, FILM OG MUSIK - GAVER DER GI'R MENING

Nyhed



98,-

Mor med mindre

Kaja Lausten Nielsen, mor til tre, skriver her om troen, håbet og kærligheden i hverdagen i en børnefamilie. Klummerne er krydret med muntre citater fra børnene. Du vil helt sikkert kunne genkende dig selv og din familie, og forhåbentlig bliver du opmuntret til at være mor med mindre..



Kaja Lausten Nielsen (f. 1966) er uddannet kemiingeniør og har en Master of Science i biokemi fra Weizmann Instituttet i Israel.

"Jeg har længe gået og tænkt på at skrive en bog for at sætte ord på mit liv som mor til tre drenge. En sådan bog er altid skrevet enten for tidligt eller for sent. For tidligt til at jeg ved nok om, hvad det vil sige at have tre børn og for tidligt til, at jeg har nået at se, hvordan det går dem i livet.

Og hvis jeg venter, vil det være for sent. Så har jeg glemt nuet, glemt (eller fortrængt?!) hvordan hverdagen i en småbørnsfamilie virkelig er, og vil i stedet komme til at efterrationalisere alt for meget og analysere det hele i småstykker. Og det ville blive en alt for korrekturlæst beskrivelse af livet, som det er nu. Så nu skriver jeg!" *(Fra bogens forord).*

70 sider. Udkommer 20. november 2019.



299,-

Kristendom og Kulturkamp

Vor tid er mere præget af konflikter mellem forskellige kulturer end af tidligere tiders kampe om territorier og naturressourcer.

Det er selve kristendommens fremtid som en grundlæggende kulturfaktor og etisk rettesnor, der står på spil. For at citere den tidligere Roskilde-biskop Jan Lindhardt: »Kristendommen er altid kun en generation fra at uddø!«

Bogens 420 sider omhandler evolutionsteorien, abort, ægteskab imellem to af samme køn og mange andre emner. Den er rigt illustreret med ca. 150 illustrationer. **Udkommer 1. december 2019.**

Andrew Brunson fortæller om sine to år i tyrkisk fængsel

I bogen Guds Gidsel skriver præst og missionær Andrew Brunson personligt og medrivende om sine oplevelser i perioden 2016-2018, hvor han på baggrund af falske anklager uretmæssigt sad fængslet for sin tro i Tyrkiet.

Andrew og hans hustru Norine havde siden 1993 været missionærer i Tyrkiet. De havde bl.a. plantet menigheder, arbejdet med flygtninge, arrangeret kristendomskurser og grundlagt et bedehus. De talte begge flydende tyrkisk og følte sig trygge i landet. I efterdønningerne af det fejlslagne kupforsøg i 2016 blev Andrew uden varsel fængslet og siden præsenteret for falske anklager om alt fra spionage til terrorvirksomhed og våbensmugling. Som tiden gik, blev det gradvist tydeligere, at han var blevet en brik i et storpolitisk spil. I oktober 2018 blev Andrew endelig løsladt, men han døjer endnu med følgevirkningerne af de frygtelige oplevelser i fængslet. Dette er hans beretning om, hvordan Gud på forunderlig vis styrede begivenhederne og brugte ham som et led i sin plan.

258 sider. Flot hardbackudgave med smudsomslag.

Nyhed

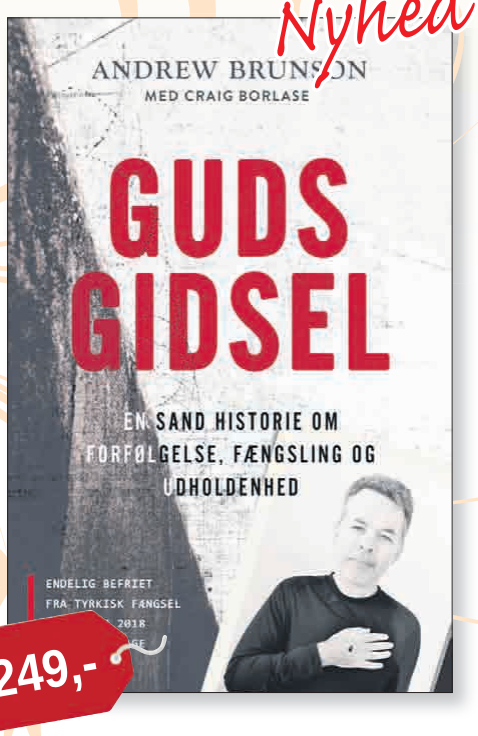

249,-

Nyhed

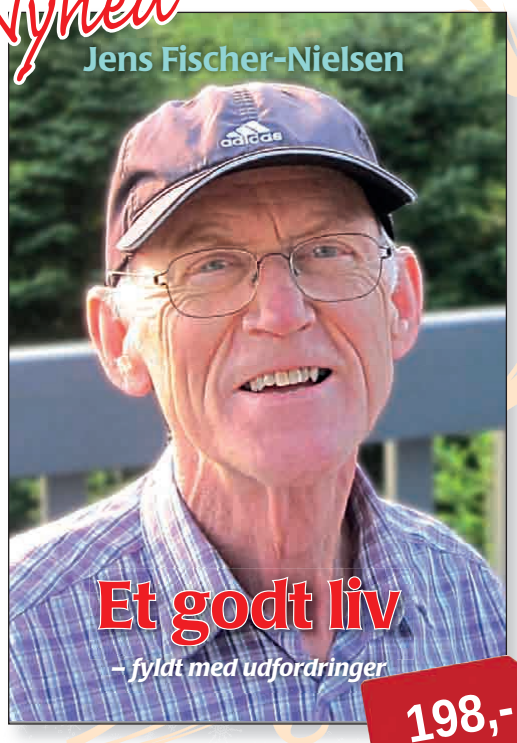

198,-

Et godt liv kan være fyldt med udfordringer

Jens Fischer-Nielsen har oplevet mere end de fleste. Han har hilst på både Moder Teresa og Indira Gandhi. Han og familien er blevet truet og overfaldet af røvere i Bangladesh, mens de var missionærer. Jens har været fødselshjælper for et helt nyt kirkesamfund af kristne bengalere, som han stadig følger.

De fleste herhjemme kender nok Jens fra hans tid som højskolelærer på Haslev Udvidede Højskole eller som en nytænkende og utraditionel sognepræst i Esbjerg.

Mange kender ham også fra arbejdet blandt indvandrere eller fra Danmission og Dansk Oase. I denne bog kigger Jens tilbage på det gode liv, som han føler, han har fået – af bare nåde. Vi følger ham lige fra barndommen i en stor familie og i tiden som lærling i en isenkrambutik – til alle de udfordringer, der siden fulgte.

Det er fornøjelig læsning! Og bogen hjælper os til at se det positive i livet.

"*Vi kan ikke leve hinandens liv. Du har ikke mine muligheder. Jeg har ikke dine. Men vi kan lære af hinanden og opmuntre hinanden. Læs ligesom når du spiser fisk: Spis kødet og spyt benene ud." (Fra bogens forord.)*

Af Jens Fischer-Nielsen. 230 sider.



198,-

Den alsiske Brorson

- Salmedigteren Peter Ernst

Bogen på 478 sider, og indbundet, om den alsiske salmedigter fra 1718-1776, hvis salmebog blev opdaget på lossepladsen og genudgivet.

I året 1744 oplevede Peter Ernst, 26 år gammel, et åndeligt gennembrud. Måske under påvirkning af Brorsons salmer, måske under påvirkning af herrnhutiske håndværkere, der kom vandrende til Danmark som missionærer fra Herrnhut i Sachsen.

Denne nye indsigt giver ham digtningens nådegave, og snart sprøjter den ene salme efter den anden ud af skrædderens pen.

Gode gaver der varer længe

Kun lyset kan besejre mørket

Intensiv kamp i sammenstødet mellem mørke og lys...

Sebastian Stakset (f. 1985) var i mange år en førende skikkelse i det kontroversielle hiphop band Kartellen, også kendt under kunstnernavnet Sebbe Staxx.
Men gangsterrapperen, som udlevede en destruktiv og kriminel livsstil og havde været et ikon for skarer af unge mennesker over hele landet – blev frelst. Dæmonerne, som havde styret ham i mange mørke år, ville imidlertid ikke slippe deres herredømme. Helvede brød løs.

240 sider. Indbundet. 199 kr.

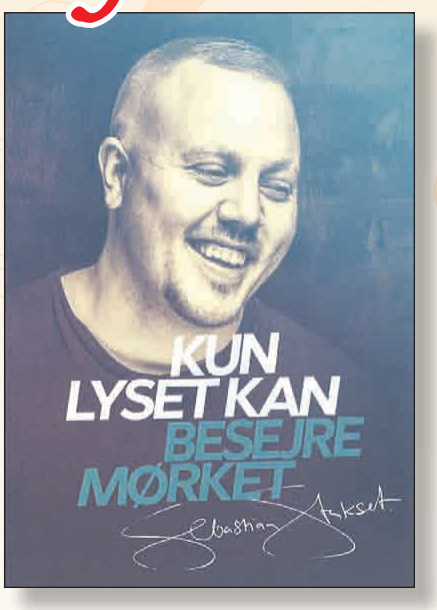

Pagtens vogtere af Lynn Austin

- Bibelhistorisk roman, der viser Guds urokkelige kærlighed gennem de landflygtiges historie.

Lynn Austin væver et smukt billedtæppe, hvor både jøders og hedningers historie flettes sammen. Hun beskriver troen, tvivlen og de ubærlige tab i menneskers liv, der må have fulgt de begivenheder, som skildres i Ezras Bog og Esters Bog.
Gennem de landflygtiges historie ser vi, hvordan Guds urokkelige kærlighed til sit folk viser sig på de underligste måder og giver håb selv i de mest håbløse situationer.

488 sider. Indbundet. 299,95 kr.



Nyhed

Andagtsbøger til de stille stunder...

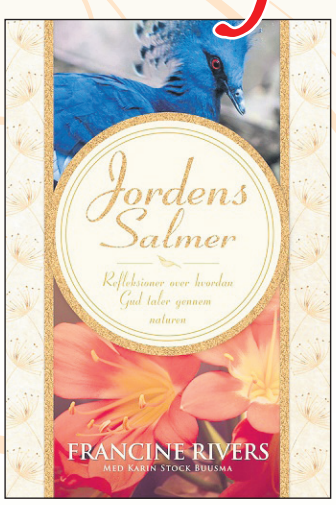

Francine Rivers:
Jordens Salmer - Kr. 249,00

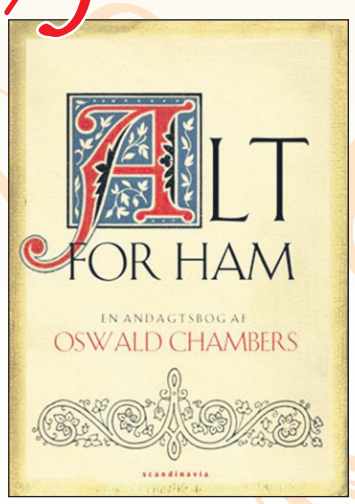

Oswald Chambers:
ALT for Ham - Kr. 149,00

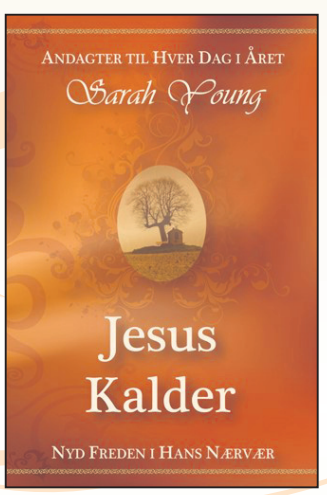

Sarah Young:
Jesus Kalder - Kr. 199,00

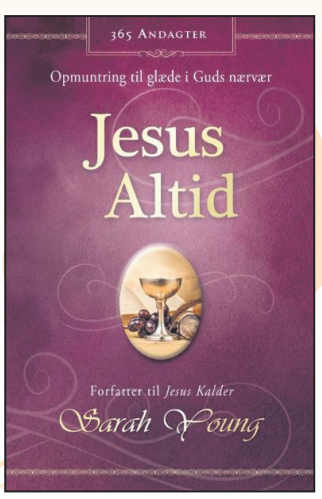

Sarah Young:
Jesus Altid - Kr. 199,00

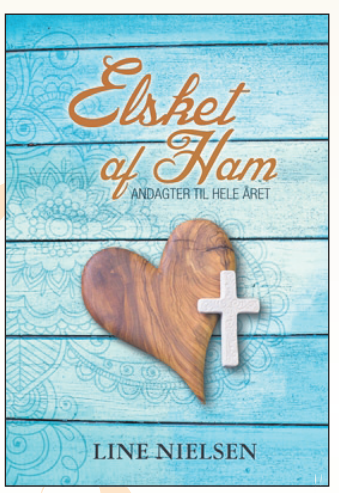

Line Nielsen:
Elsket af Ham - Kr. 199,00

...også til de helt unge

Lær af Hunden

En nytænkende og anderledes bog til teenagere fra konfirmationsalderen. Bogen kan bruges som en andagtsbog og er fyldt med småsyrede indfald, udfald og udfordringer til målgruppen.



64 sider kr. 99,95

GODISNOWHERE

Som kristne er vi på rejse, og ligesom andre rejsende har vi brug for både vejkort, beskrivelser af landskabet og solid føde til turen. "Godisnowhere" bidrager med lidt af det hele. Det er en andagtsbog – og samtidig meget mere end en andagtsbog. 26 forfattere går i clinch med hver sit tema vedrørende livet som kristen og som discipel af Jesus.



440 sider. kr. 199,00



376 sider. kr. 199,95

365 dage med Gud

Jarle og Rebecca Waldemar – far og datter – har sammen skrevet denne andagtsbog til konfirmander og andre teenagere. Der er et vers fra Biblen og en kort og klar tekst til hver dag i et år.

Bogen er fyldt med glæde og opmuntring og er båret af far og datters livsglade tro på Jesus og hans kærlighed til os. Tryghed og tillid er nøgleord, for Jesus er ved vor side hver eneste dag. At være en kristen er mere end en teori. Det er en opdagelse af og tro på, hvem Jesus Kristus er. Han er ved vor side hver eneste dag – uanset vores situation. I troen på ham kan vi slappe af og stole på, at han elsker os hver især, akkurat som vi er.
Flot gavebog i handy format (13 x 18 x 2 cm)

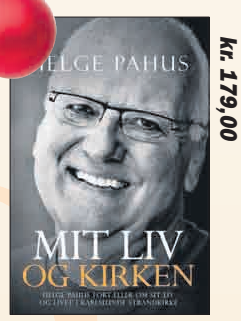

kr. 179,00

Mit Liv og Kirken
Af Helge Pahus
Helge Pahus har igennem 40 år været en betydelig skikkelse i dansk kirkeliv, hvis tjeneste har betydet meget for mange.

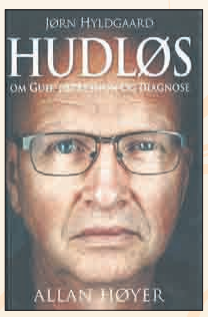

kr. 199,00

Jørn Hyldgaard - Hudløs Af Allan Høyer
Gribende biografi om Gud, depression og diagnose. En dramatisk og nuanceret fortælling om Jørn Hyldgaards liv.

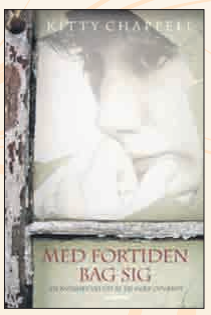

kr. 199,00

Med fortiden bag sig
Af Kitty Chappell
Om at vokse op med en far, der øvede psykisk og fysisk vold mod familien, og om at lægge fortiden bag sig og tilgive.



kr. 199,95

Værdifuld - bliv den du er
Af Stasi Eldredge
Fyldt med håb til dig, der spekulerer over, om det hele nogensinde bliver anderledes – om du nogensinde bliver anderledes. 288 sider. Indbundet.

Mærk og føl at Herren er god

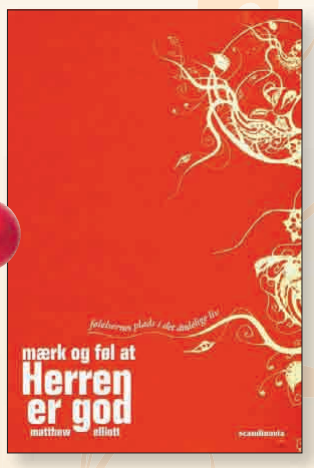

Følelsernes Plads i det Åndelige Liv

Matthew Elliot gør i denne bog op med den udbredte misforståelse, at man som kristen skal undertrykke sine følelser og kontrollere dem, så de ikke står i vejen for troen og det åndelige liv.
Gennem bogen lærer vi at forstå og håndtere vores følelser, at gennemskue, hvad de står for, at fremme de sunde følelser frem for de usunde samt at leve med et nyt, passioneret hjerte som kristne!

331 sider. Kr. 219,-

Meningsfulde bøger til store og små...

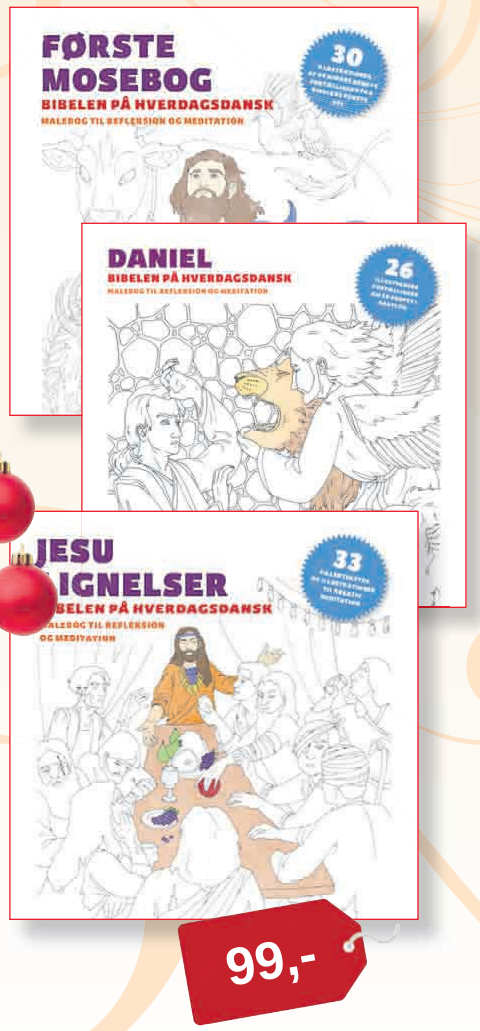

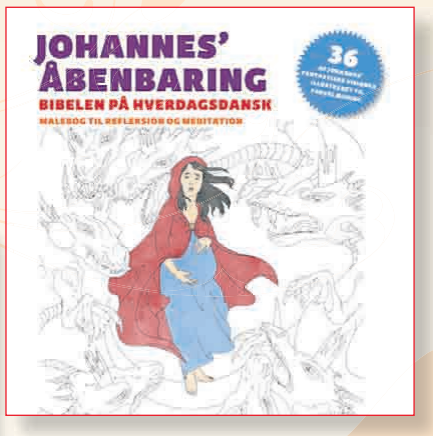

Malebibelen
- god til stille stunder

I denne serie malebøger fremhæves den bibelske teksts udtryksfulde og billedskabende karakter. Ved at illustrere nogle af de mindre kendte, men fantastiske og farverige fortællinger fra Bibelen, inviteres læseren ind i teksten, til aktivt at forestille sig og fordybe sig i det forunderlige og lysgivende Guds ord.

Bibelteksten er læservenlig, anbragt i én spalte. Versnumre er placeret i den ydre margin, hvor det illustrerede tekstafsnit er angivet. De 26 illustrationer er sort-hvide, helsides tegninger skabt af kunstneren Anita Rupeika. Fra 72 - 156 sider.



Klar, Parat, Find
- for de mindste

Børnebøgerne i serien "Klar, Parat, Find" minder om konceptet "Find Holger" - blot i en udgave for de mindre børn. Fra 0 - 3 år.

Vælg mellem 6 varianter:

Noas Ark - David og Goliat - Jonas og den store fisk - Daniel og løverne - Den første jul - Den første påske

12 sider - pris pr. stk. kr. 49,00

49,-

Lær dine børn bibelvers

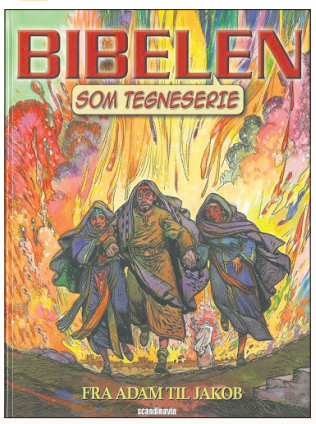

Bibelen som tegneserie

Et udvalg af Bibelens bedste historier:

Fra Adam til Jakob - GT1
Fra Jakob til Moses - GT2
Fra Jesu fødsel til Johannes Døbers død - NT1
Jesus forkynder Guds rige - NT2
Fra Jesus til Paulus - NT3

48 sider - pris pr. stk. kr. 79,00

Tekst og illustrationer vil hjælpe både større børn og unge til en dybere og mere spændende oplevelse af Bibelen.

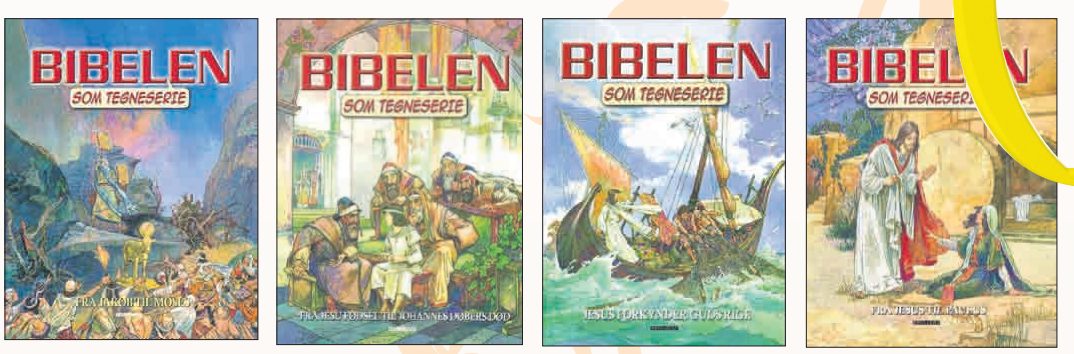

Min Første Huskevers Bibel



"Min Første Huskevers Bibel" indeholder 22 enkle og vigtige vers, som opbygger børnenes tro og introducerer dem til at lære bibelvers udenad.

Små illustrerede bibelhistorier som eksempler hjælper til at gøre de udvalgte bibelvers relevante og levende.

Den lille bog er med kraftige sider, indbydende tegninger og fine farver.

45 sider. Indbundet.

Min Bibel med Nøglevers

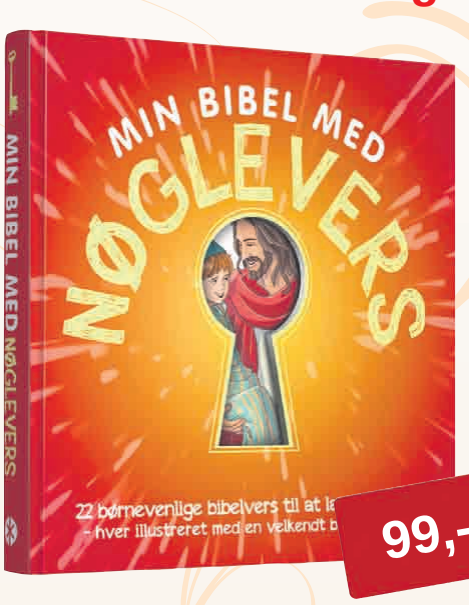

Lær dit barn 22 bibelvers udenad!

Charmerende børnebog med små bibelhistorier, som alle har et bibelvers tilknyttet – lige til at lære udenad.

Bibelversene er direkte citater fra den autoriserede oversættelse fra 1992 eller Bibelen på Hverdagsdansk fra 2015. Fra 4 år.

94 sider.
Indbundet.

Jule-dvd'er til familietid



Julekaninen
Hjertevarmt familiedrama om den forældreløse Julia.
95 minutter. 98 kr.



November Christmas
En syg pige, en faders kærlighed og en gave fra en nabo
95 minutter. 98 kr.



The Star - Stjernen
Humoristisk juleeventyr om æslet Bo, der sammen med sine dyrevenner begiver sig ud på en rejse mod stjernen. Et eventyr om tro og venskab. 83 min. 99 kr.

Familiefilm

Køb DVD'er på Hosianna.dk

Nyhed



John var død i 45 minutter

- men så råbte hans mor til Gud...

Breakthrough er den sande beretning om 14-årige John Smith, som faldt gennem isen på en sø i Missouri. Der gik 15 minutter inden han blev reddet op.

På hospitalet arbejdede i 27 minutter uden at se livstegn. Hvor længe skulle de fortsætte? Og hvilken tilstand ville John være i, hvis han vågnede op igen?

116 minutter. Fra 11 år. 129 kr.

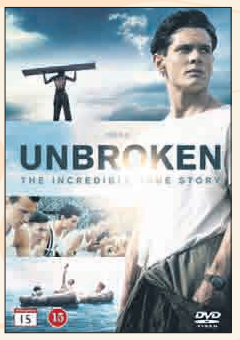

Unbroken
Under sin tilfangetagelse af japanske styrker må Louis Zamperini fortsat kæmpe for at komme levende gennem Anden verdenskrig. 98 kr.

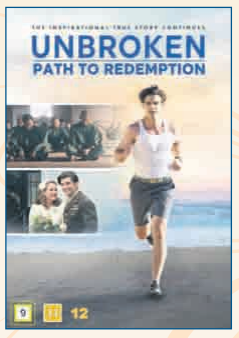

Unbroken - path to redemption
Louis Zamperini overlevede Anden Verdenskrig, men nu tørster han efter retfærdighed og fred i sit sind. 129 kr.

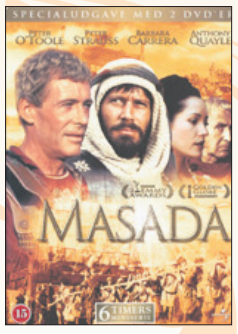

Masada
Den utrolige (og tragiske) historie om en gruppe jøders oprør på den uindtagelige fæstning Masada mod den romerske overmagt i år 72-73. 98 kr.



Miracles from Heaven
10-årige Annabell lider af en uhelbredelig tarmsygdom. Et dag falder hun ned fra et ni meter højt træ... og får et usædvanligt mirakel. 98 kr.



Facing the Giants
Actionspækket drama om en træner på en highschool, der bekæmper frygt og fiasko med sin urokkelige tro. Fra 7 år. 107 minutter. 98 kr.

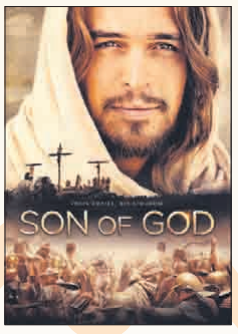

Son of God
Livshistorien om Jesus fortalt af disciplen Johannes, fra Jesu fødsel til korsfæstelsen og opstandelsen. 132 min. 98 kr.

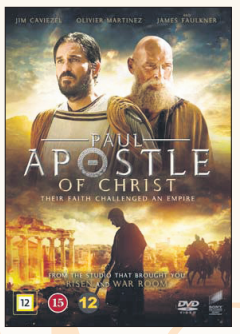

Paul - Apostle of Christ
Filmen om Paulus har to hovedtemaer: Forfølgelse og den kristne tros troværdighed - temaer som også er aktuelle i dag. 149 kr.

...og cd'er til jul og hverdag



A merry little Christmas
13 kendte julesange, salmer og gospel i en ny, nordisk og forfriskende tone. Med gæstesolister. kr. 99,95



Babysalmesang
10 år med BabySalmesang i Høje Kolstrup Kirke fejres med ny udgivelse med alle sangene. kr. 149,00



Tænder et lys
Linda Andrews synger de elskede engelske "Christmas Carols" på dansk. kr. 99,95



Vers for Vægtere
10 danske lovsange af Arvid Asmussen inden for stilen folk/pop. kr. 99,95

HUSK: Kun 29 kr. i porto
på alle ordrer i Danmark

Undgå forhøjet porto, klip langs den stiplede linje

Jeg bestiller:

Titel _____ Pris _____

Titel _____ Pris _____

Titel _____ Pris _____

Titel _____ Pris _____

Titel _____ Pris _____

Bestillingen skal sendes til (skriv **tydeligt** navn og adresse):

Navn: _____

Adresse: _____

Postnr./By: _____

Mobil nr. _____ E-mail: _____

(Obs! Mobilnr. /e-mail skal udfyldes! - Du kan også bestille og betale via www.hosianna.dk)

POST
Sendes ufrankeret
Modtageren
betaler portoen

Hosianna
Udfordringens
Bøger & Musik
+++ 24849 +++
7993 Sydjylland-Fyn USF B

Uge 47 - 2019

Spændende romaner

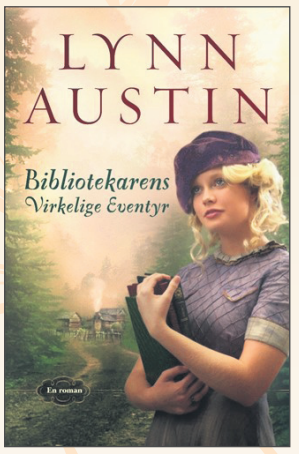

Bibliotekarens virkelige Eventyr

Af Lynn Austin

Alice Ripley får sit livs eventyr, da hun rejser til bjergene i det østlige Kentucky for at aflevere nogle kasser med bøger til den lillebitte kulmineby Acorn. Spændende og underholdende roman med fokus på Gud.

462 sider. 249 kr.



Mesterværket

Af Francine Rivers

En granskende fortælling der minder os om, at nåde kan forme selv de mest knuste blandt os til et ufuldkomment og dog betagende mesterværk.

En uventet kærlighedsroman af bestseller forfatteren Francine Rivers.

549 sider. 249 kr.

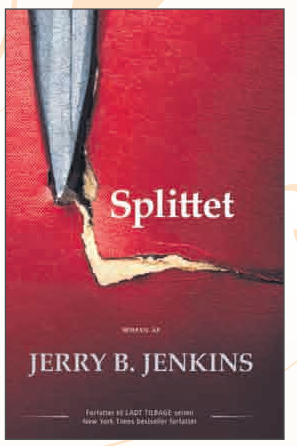

Splittet

Af Jerry B. Jenkins

En dømt mand, der intet har at miste, møder en Guds mand, der intet har at vinde, og et lille stykke af himlen invaderer en god del af helvede.

Tag med på en gribende rejse, hvor død, skyld og fortvivlelse bliver overtrumfet af liv, tilgivelse og håb.

600 sider. 249,95 kr.

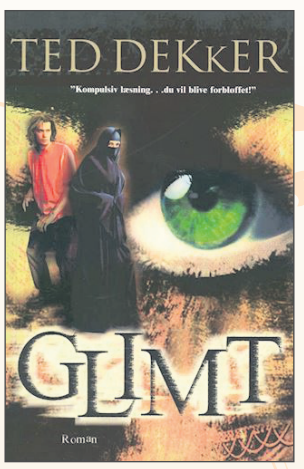

GLIMT

Af Ted Dekker

Spændingsroman om den intelligente Seth, der ser fremtiden i små glimt. Det fører ham på flugt med den smukke arabiske prinsesse, Miriam.

Deres tro og kulturer kolliderer mens de flygter fra lejemordere, der vil kidnappe eller dræbe Miriam.

440 sider. 249,95 kr.



Bestil på Udfordringens webshop

Hosianna.dk

Find over 1.000 titler fra mange forlag. Også lydbøger, film & musik

Du kan også bestille på kuponen eller på tlf.: 74562202.

Taknemlig for et godt liv

Jens Fischer-Nielsen har skrevet en hyggelig erindringsbog om et liv med udfordringer.

Af Henri Nissen

I virkeligheden har alle mennesker en god historie, som er værd at fortælle, – hvis det bliver gjort rigtigt.

De fleste begår nok den fejl, at de fortaber sig i opremsninger, som kun interesserer dem selv, og overser de særlige oplevelser, som *kunne* interessere andre.

Jens Fischer-Nielsen er sluppet rigtig godt fra sin nye bog om det liv, han har levet.

Han har også oplevet mere end de fleste. Han har hilst på både Moder Teresa og Indira Gandhi.

Men det synes han nu ikke selv er noget særligt. Jeg måtte kæmpe med ham for at få ham til at tage billederne af de to berømtheder med i bogen, da vi skulle udgive den.

Det samme med den sjove valgplakat, som hans farfar brugte til borgmestervalget i Kolding. Den synes Jens heller ikke var nødvendig. Men nu har jeg så også gengivet den her.

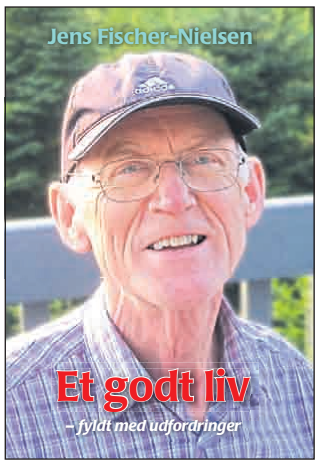

Bogen "Et godt liv" er på 232 sider med fotos. Den er udkommet på Udfordringens forlag og kan købes på Hosianna.dk for 198 kr.



Et højdepunkt i barndommen i Odense var, når konsul Mus tog kvarterets børn med til ishuset og forærede dem en is.



Jens Fischer-Nielsens farfar var borgmester i Kolding. Han brugte en utraditionel valgplakat om sparsommelighed i det offentlige.

Passionen for Bangladesh

For Jens er det meget mere spændende, hvad der sker i Bangladesh Lutherske Kirke, som han og andre unge missionærer var fødselshjælper for.

Familien blev i øvrigt truet og overfaldet af røvere i Bangladesh, mens de var missionærer.

Og Jens var en af personerne i den berømte forfatter Bjarne Reuters roman "Bundhu", som han skrev under et ophold i bengalernes eksotiske land.

Her har Jens fået navnet Lars, og han beskrives som en meget rolig og flegmatisk person. Men i sin egen bog lægger Jens ikke skjul på, at han også kan blive meget urolig og bekymret, ligesom vi alle kan.

Det kristne KFUM-hjem

Men udlandet er kun én del af alt det, Jens fortæller om i sin uhøjtidelige erindringsbog.

Vi er med fra barndommen, hvor han selvironisk bemærker om sin fødsel i 1946:

Som et eksemplar af den største danske årgang nogensinde og med massebetegnelsen "Jens" og som nummer 4 i en stor børneflok, er der vel ikke noget at sige til, at jeg altid gerne har villet være "noget" eller "nogen"? "Somebody" i stedet for "nobody".

Det meste af barndommen foregik i Odense, hvor faderen var KFUM-sekretær.

Der var ikke meget at leve af med én løn og 9 børn, men der var et godt åndeligt liv i hjemmet.

Jens husker også, at der var en venlig konsul Mus, som jævnligt forærede is til de mange børn i kvarteret af bare godhed.

Selv havde Jens nogle "psykiske" problemer som barn med et overfølsomt sind og mylder af tanker og tankeeksperimenter,



Bjarne Reuter har en sjov beskrivelse af Jens i sin roman Bundhu.

som fx "Jeg tror, at jeg tror, at jeg tror...." Moderen udbrød en dag: "Du er jo sindsyg, dreng!"

Hun tog ham med til lægen, som ordinerede "humørpiller".

Hvad det var for en slags piller, ved han ikke, men han kom da trods alt gennem barndommen i god behold.

Som en splejset teenager blev han imidlertid mobbet, da familien flyttede til Hillerød. Det hjalp heller ikke, at faderen var en slags missionær. For så var han jo søn af en reserve-Jesus.

Isenkræmmer, nej...

Senere kom han i lære som isenkræmmer, hvilket han fortæller levende om, så man ser Damernes Magasin for sig.

Han får tilbudt job, men Jens har helt andre planer. Han vil være diakon. Han kommer også en tur til USA for KFUM og oplever sin første flyvetur og får flyskræk. Han fortæller også om sin højdeskræk, busskræk og andre forskrækkelser.

I det hele taget fortæller han åbenhjertigt uden at lægge skjul på sine mange svagheder.

Og det er denne ærlige form, blandet med selvironi og humor, der gør hans erindringer værd at læse. Ja fornøjelige.

Familieliv

Så møder han den smukke fynbo Elsebeth, som han stadig er gift med og forelsket i. Hun har samme indstilling til kald og tjeneste, som han. Så da de senere rejser ud som missionærer, går hun helhjertet ind for sagen.

De får datteren Maria og senere tvillingerne Sara og Rebekka.

Men Jens fortaber sig ikke i endeløse beretninger om de kære børn. Vi får dét at vide, som er værd at vide, og vi genkender os selv i hans beretninger.

Kort efter brylluppet får Jens stofskiftesygdommen basedow, og Elsebeth angribes af dueloper i deres lille to-værelses på kvisten.

Evangelisk og social

Senere læser Jens til socialrådgiver og oplever den tids meget venstreorienterede miljø.

Han kommer også med Dansk Ungdoms Fællesråd til Indien, hvor han får mulighed for at møde både Moder Teresa og den daværende premierminister Indira Gandhi.

Det giver smag for Østen, og senere rejser han og Elsebeth til Bangladesh for Santalmissionen. De er en del af en gruppe danske missionærer, som udfører et spændende og nytænkende arbejde. Det fylder naturligvis en del sider i bogen, men det bliver aldrig kedeligt, for det var en meget spændende tid.

Højskolelærer – og præst

I 1989 vender familien hjem, og Jens bliver højskolelærer på Haslev Udvidede Højskole, som dengang var KFUMs højborg.

Selv om han ikke er teolog, bliver han bageefter sognepræst i Sædding ved Esbjerg i ni år, og senere godt 15 år i Kvaglund.

Han får lov at gå til en såkaldt bispeeksamen, og han mangler da heller ikke erfaring som præst i Bangladesh eller bibelindsigt. Han bliver en fremragende og utraditionel præst.

Alligevel bliver han mødt med modstand, dels af sin præstekolega, som klager over hans nymodens metoder til provst og biskop, dels af EkstraBladet, der hænger ham ud, fordi han tilbyder familie-terapi i kirken. I det useriøse blad bliver det til at præsten vil velsigne sex i kirken.

Trods modstand får Jens og Elsebeth opbygget et stort og rigt menighedsliv. Og Elsebeth går aktivt ind i indvandrerarbejdet, hvor hun stadig er aktiv.

Selv om parret for få år siden gik på pension - Jens som 70-årig - fortsætter de deres kirkelige arbejde i Kolding, hvor de har slået sig ned.

Jens tager fortsat til Bangladesh og hjælper de fattige kristne i den unge kirke. Han forsøger at lære dem "devine administration", så de undgår korruption og andre unoder. Og han hjælper dem også til at opleve åndelig fornyelse, ligesom han selv oplevede åndelig fornyelse gennem Oase-bevægelsen og Ungdom med Opgaves familielejre. Han og Elsebeth var også med til at oprette foreningen "Familier på vej", der er en hjælp til et bedre ægteskab og familieliv.

Jens og Elsebeth er et par, der bygger fællesskaber og venskaber op. De har forståelse for, at mennesker personligt skal inviteres ind i fællesskabet - hvad enten det er en lejr eller en kirke.

Derfor er det også fornøjeligt og interessant at læse om deres "gode liv".

Bogen hjælper os til at se det positive i livet.

Bognyhed: Andrew Brunson skriver om sine to år i tyrkisk fængsel

Andrew Brunson havde været missionær i Tyrkiet i 23 år, da han uforvarende blev en del af et storpolitisk spil og uretmæssigt sad to år i tyrkisk fængsel på grund af falske anklager om blandt andet spionage, terrorisme og våbensmugling, før han endelig blev løsladt i oktober 2018.

Andrew skriver personligt og medrivende om sin tid i fængsel. Han gennemgik en dyb troskrise, men oplevede også hvordan Gud på forunderlig vis styrede begivenhederne og brugte ham i sin plan.

En sand historie om forfølgelse, fængsling og udholdenhed



Flot hardbackudgave, 258 sider.
Pris: 249,-

Køb den på forfulgtekristne.dk/butik

Dansk Europamission

Nigeria: Kidnappede piger og ansatte fra kristen skole frigivet

Seks skolepiger og to ansatte fra en kristen skole i Kaduna er blevet frigivet. Det skete dog først efter tortur og udbetaling af løsepenge, skriver Morning Star News.

De otte personer blev kidnappet af fem bevæbnede muslimske fulanier den 3. oktober fra Engravers College i landsbyen Kakau Daji. Gidslerne blev frigivet den 26. oktober, oplyste forældre til lokale reportere.

"Mange mennesker bad i kirker og moskeer," udtalte Ohemu Fredrick. "På grund af deres forbøn har Gud hjulpet os. Gud brugte en tidligere guvernør fra Kaduna til at hjælpe os."

Ifølge Ohemu Fredrick havde den tidligere guvernør tilbudt gratis lægehjælp til gidslerne. De blev nemlig tortureret systematisk ved hvert opkald til forældrene, så disse kunne høre børnenes skrig.

Engravers College har både kristne og ikke-kristne elever samt et sekulært pensum i overensstemmelse med landets lovgivning. Der er dog inkluderet et kristent perspektiv og eleverne kan vælge kristendom som fag, oplyste en embedsmand til Morning Star News.

Skolen, som har 100 elever, ligger i "kidnapnings-bæltet" i Nigeria, hvor mange kristne bliver kidnappet af islamistiske fulani-hyrder.

Bodil

Koordineret antisemitisk aktion på årsdagen for Krystalnatten

Gule jødestjerner dukkede op flere steder i Danmark og Sverige, ligesom over 80 sten på en jødisk kirkegård i Randers blev overmalet på 81-årsdagen for Krystalnatten.

På den jødiske Østre Kirkegård i Randers var over 80 gravsten blevet væltet eller overmalet. Et dansk ægtepar i Silkeborg, hvor hustruen er jøde, fandt en gul stjerne med teksten "Jude" på deres postkasse. Samme type stjerne blev fundet på jødiske bygninger i Helsingborg samt på Stockholms store synagoge, skriver The Jerusalem Post.

Myndighederne både i Danmark og Sverige fordømmer hændelserne på årsdagen for Krystalnatten som antisemitiske ytringer.

Krystalnatten fandt sted den 9. november 1938 i Tyskland. I løbet af denne aften og nat ødelagde nationalsocialisterne næsten 7.500 forretninger og nedbrændte ca. 200 synagoger. 91 jøder blev pryglet ihjel, og cirka 26.000 blev fængslet. Krystalnattens begivenheder var angiveligt en hævnaktion, fordi en 17-årig polsk jøde havde skudt en tysk diplomat i Paris.

Bodil

Judas'er kan tjene 1500 $ ved at forråde Kinas kristne

I forsøget på at komme kristendommen til livs har regeringen i Kinas femtestørste by siden marts tilbudt borgerne en kontant belønning for at rapportere om illegale religiøse aktiviteter, inklusive møder i undergrundskirkerne.

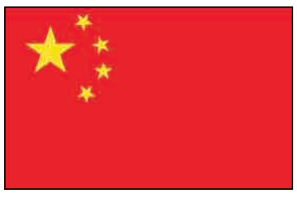

Kontoret for etnicitet og religion i Guangzhou har tilbudt 3.000 - 10.000 yuan (450 - 1.500 dollar) til kinesiske borgere, som melder deres naboer til myndighederne for disse forseelser, oplyser Asia News. Belønningen afhænger af graden af den illegale aktivitet.

Alle Kinas kirker har pligt til at lade sig registrere af regeringen. Nogle oplever store restriktioner med hensyn til deres gudstjenester og andre møder. Derfor er millioner af kinesere med i undergrundskirker.

"Myndighederne kunne ikke have valgt et bedre tidspunkt end lige før påske til at introducere dette tiltag. På dette tidspunkt, hvor vi ofte mediterer over Jesu lidelseshistorie og det, at Judas forrådte ham for 30 sølvpenge, vil Guangzhou-regeringen gøre folk til mini-Judas'er," udtalte en præst til AsiaNews.

En kristen kvinde sagde ifølge webavisen: "Nu om dage lever vi her i Kina i en Big Brother-atmosfære. Ifølge den nye lov kan borgerne rapportere mistænkelige kristne aktiviteter til regeringskontoret enten per telefon eller brev."

Loven beskriver blandt andet følgende typer mennesker som farlige: Dem, der etablerer religiøse mødesteder uden autorisation; dem, der starter midlertidige religiøse mødesteder og dem, der holder religiøse kurser, konferencer og uautoriserede pilgrimsvandringer.

Byen Guangzhou har 11 millioner indbyggere og er provinshovedstad i Guangdong. Sidste år lukkede myndighederne megakirken Rongguili Church, som havde 5.000 medlemmer. Nu mødes medlemmerne i hjemmene, oplyser Asia News.

Bodil

Alex overlevede folkemordet i Rwanda:

Reddet af en skoæske

Af Bodil Lanting

- Gud brugte en jule-skoæske til at redde mig som barn.

Det fortæller en mand, der som barn flygtede fra folkemordet i Rwanda. Hans liv blev ændret for altid, da han modtog en skoæske fra den kristne organisation Operation Christmas Child. Nu rejser Alex Nsengimana rundt i USA for at opmuntre andre til at pakke skoæsker før jul i år, skriver Christian Headlines.



Alex mistede sin familie som 7-årig og blev vred og bitter. Men det gjorde en verden til forskel, da han på børnehjemmet fik en skoæske fra Operation Christmas Child.

Familien blev dræbt

Alex Nsengimanas familie blev dræbt under folkemordet i 1994, som kostede 800.000 livet. Han var bitter og bebrejdede Gud det, der var sket.

Men midt i tragedien var der en lille æske, fyldt med gaver fra kristne, der gav håb til den 7-årige dreng.

"Både min bedstemor og min onkel, som tog sig af mig, blev dræbt under krigen, og jeg måtte løbe fra den ene familie til den anden," fortalte Alex i Calvary Baptist Church i Longview, Texas. "Hen mod slutningen af folkemordet blev jeg sendt til et børnehjem. Og mens jeg var i dette børnehjem, sendte Samaritan's Purse, som er moderselskabet bag Operation Christmas Child, skoæsker til os."

Skoæske gav tro på Gud

"Bare det at have noget, som vi kunne kalde vort eget - som vi kunne lege med og som kunne få os til at tænke på noget andet end det, der skete under krigen - det at modtage skoæsken var begyndelsen til, at jeg kom til tro.

Det mindede os om, at der var nogen derude, der havde omsorg for os," fortæller Alex Nsengimana

Senere blev Alex adopteret af en familie i Minnesota. Han er nu gift og bor i USA.

Besøgte børnehjemmet

Alex har som voksen besøgt det børnehjem i Rwanda, hvor han voksede op. Her var han med til at uddele skoæsker til børnene.

"Gud vil bruge den æske," sagde han, mens han uddelte æskerne. "Det minder mig om, hvor stor en velsignelse det var for mig, da jeg modtog min æske.

Livet er hårdt. Men Gud er stadig trofast," understreger Alex.

I løbet af efteråret har mange haft travlt med at pakke skoæsker, som derefter afleveres og sendes ud til børn i hele verden.

Også danske kirker har arrangeret indsamling af skoæsker til børn. De er blandt andet blevet uddelt til børn i Rumænien.

Operation Christmas child

Operation Christmas Child er navnet på et årligt event, hvor frivillige fylder skoæsker med gaver, fx. toiletartikler, skoleartikler og legetøj.

Man vælger indhold efter, om modtageren skal være en pige eller en dreng - og hvorvidt gaven passer til et barn i alderen 2-4; 5-9 eller 10-14 år.

Derefter bliver skoæskerne distribueret ved hjælp af Samaritan's Purse.

Siden projektet startede i 1993, er der blevet uddelt over 150 millioner skoæsker til børn rundt omkring i verden.

Beijings nye kulturrevolution:

Bibelske personer skal ligne kinesere

Beijings kamp mod kristendommen og den vestlige kultur præger nu også illustrationerne i kirkernes udgivelser.

Det kan blandt andet ses i udgivelser fra de statsanerkendte protestantiske kirker, skriver Christian Headlines.

Efter regeringens ordre er det protestantiske netværk begyndt at bruge tegninger, hvor bibelske personer går klædt som oldtidens kinesiske mænd og kvinder. Selv Jesus er klædt i en traditionel kinesisk Han-dragt.



Kinas regering bekæmper kristendommen ved at fjerne kors, nedrive kirker og omskrive bibeltekster. Nu bliver også illustrationer i kirkelige blade som The Heavenly Wind gjort "kinesiske".

Regeringens 'kirkeblad'

Det månedlige magasin *The Heavenly Wind* udgives af den nationale komité for Tre-selv-kirken og China Christian Council.

Siden januar har magasinets forside haft "sinicerede" illustrationer, hvor Jesus taler med oldtidens kinesere i typisk kinesiske landskaber, oplyser menneskerettigheds-organisationen Bitter Winter. Som eksempel nævnes, at Jesu mor i illustrationerne ligner oldtidens kinesiske kvinder. Også i beretningen om miraklet, hvor Jesus bespiser 5000 med fem brød og to fisk, har folk håret bundet op i traditionelle kinesiske frisurer.

Bitter Winter vurderer, at tegningerne er noget helt andet end den traditionelle kulturtilpasning, som den katolske kirke og mange missionærer har praktiseret. Magasinet The Heavenly Wind har altid været en god indikator for, hvordan det står til med den "officielle kristendom i Kina", vurderer Bitter Winter.

'Vestens tro'

Tegningerne bliver dog ikke uden videre accepteret af Kinas kristne. Også medlemmer af Tre-selv-kirken har overfor Bitter Winter udtrykt kritik af de sinificerede illustrationer.

En 70-årig kristen fra provinsen Qinghai sagde til Bitter Winter, at kommunistregeringen altid har ønsket at afskaffe "vestliggørelsen" og ikke har tilladt kinesere "at tro på de fremmedes Gud".

"Men jeg havde aldrig troet, at vor Herre Jesus og de hellige gennem tiderne skulle blive forvandlet til kinesere," sagde den gamle kineser.

Ligesom andre kristne i Kina er den 70-årige bange for, at regeringen vil forvanske Bibelens budskab og erstatte det med traditionel kinesisk kultur.

Kinesisk filosofi i kirkeblad

I juli kunne man i Heavenly Wind se oversigter over bibeltekster sammenlignet med tekster af filosoffen Zhu Bolu (1617-1688).

Som eksempel nævnes Ordsprogene 14,21: "At se ned på den fattige er syndigt, men at hjælpe en stakkel giver velsignelse". Dette bibelske ordsprog sammenlignes med Konfutzes udsagn: "Der er ikke noget mere skamfuldt end at være misundelig på andres rigdom og magt; der er intet lavere end at se ned på de fattige."

Også kirkernes salmer og lovsange til Guds ære bliver ændret til patriotiske fædrelandssange.

En usynlig kniv

"Det er som at slå nogen ihjel med en usynlig kniv," sagde en bekymret prædikant til Bitter Winter.

"Under Kulturrevolutionen ville kommunistpartiet arrestere dig og dræbe dig i fuld offentlighed, hvis du troede på Jesus. Men dette regime derimod forvrænger gradvist den kristne lære i al hemmelighed."

Bodil



Gennem hele november er der fakkeltog i forskellige byer for folk, der forfølges for deres tro. Her fra markeringen i Oslo i 2017. Foto: Markus Plementas, KPK

Fakkeltog for kvinder

Over hele verden er der fokus på forfulgte kristne i november. I Norge har man i år haft særlig fokus på de kristne kvinder.

Hvert år markeres «søndag for forfulgte» i kirker og kristne forsamlinger over hele verden. I USA blev dagen markeret den 3. november, mens det i England foregår den 17. november.

Ifølge Christian Today fastslår en rapport fra det britiske udenriksministerium tidligere i år, at 80 procent af de mennesker, som lider for deres tro, er kristne.

I Norge bliver dagen for forfulgte som regel markeret den andens søndag i november, men kirkerne har også frihed til at vælge en anden dag.

Udover søndagsgudstjenesterne holder man i mange byer et fakkeltog enten sidst i oktober eller i november til støtte for forfulgte. Denne markering gælder dog ikke bare kristne, men alle, som forfølges for deres tro.

I Norge står organisationerne Stefanusalliansen og Åpne Dører for organiseringen af fakkeltogene sammen med lokale ildsjæle.

Fakkeltog

I år har man gennemført eller planlagt fakkeltog for forfulgte i ikke mindre end 11 byer eller byområder i Norge. Temaet for årets fakkeltog er «Kvinner som forfølges for sin tro».

– Kvinder oplever ofte en dobbel form for forfølgelse. I mange lande, hvor kristne forfølges, sker der også mange andre brud på menneskerettighederne, og kvinder har ofte en svag stilling i samfundet. Dette gør dem ekstra sårbare, fortæller informationsleder i Åpne Dører, Linda Askeland.

Hun beskriver det, kvinder ofte udsættes for, som den mest beskidte form for forfølgelse.

– Unge piger bliver kidnappet, voldtaget, tvangsgift og tvangskonverteret på grund af deres tro. Den skam, som dette medfører, gør det også vanskeligt for dem, som klarer at flygte fra fangenskabet og kommer hjem igen. På den måde rammer forfølgelsen hele samfund og deres fremtid, siger Linda Askeland.



Kvinder oplever ofte en dobbelt form for forfølgelse og er ekstra sårbare som trosminoritet, fortæller Linda Askeland fra Åpne Dører. Billedet viser en mor og datter fra Irak. Foto: Åpne Dører/Open Doors

Lænket fast i eget hjem

Kvinder, som vælger at konvertere til en anden tro, kan også opleve forfølgelse fra deres egen familie.

– Dette gælder både kvinder og mænd, men kvinder er ekstra sårbare. Vi hører historier, hvor de er blevet lænket fast med kæder og holdes som fanger i deres eget hjem. De behandles som navnløse tjenere, fortæller Linda Askeland.

Hun siger, at mange af disse skæbner er usynlige og ikke kommer tydeligt frem i rapporter.

– Dette er en af grundene til, at vi har valgt dette tema i år. Vi vil sætte mere fokus på det.

Brevhilsener og forbøn

Under dette års «Søndag for forfulgte» sætter Stefanusalliansen søgelyset på Irak. Stefanusalliancen har indgået aftale med den kirkelige hjælpeorganisation Capni om at bidrage til genopbygning af en landsby for kristne i Irak efter IS-angreb.

De ønsker at bidrage med støtte til at skabe arbejdspladser, traumehjælp til yazidipiger, som har været slaver hos IS, og arbejde for et nyt skolepensum.

Åpne Dører har valgt samme tema som for fakkeltogene til ressourcematerialet til «Søndag for forfulgte». De opfordrer blandt andet folk til at bede og sende breve til kvinder, som er udsat for trosforfølgelse.

– Et eksempel er 16 år gamle Leah Sharibu fra Nigeria. Hun blev taget til fange af Boko Haram for halvandet år siden. De andre piger, som blev kidnappet samtidig, er sat fri, men Leah vil ikke fornægte Jesus, og derfor er hun fortsat fanget, fortæller Askeland.

Kludetæppe til myndighederne

Åpne Dører ønsker også at minde de norske myndigheder om de forfulgte, men her har de valgt en lidt anden vej end en traditionel underskriftskampagne.

– Vi opfordrer folk til at sy eller male på tøjstykker, som vi vil sy sammen til et stort kludetæppe. Dette skal overrækkes til de norske myndigheder på kvindedagen i 2020, fortæller Linda Askeland.

På lapperne opfordres folk til at vise omsorg for kristne søstre ved at skrive ting som «I see you» (Jeg ser deg).

KPK

November for forfulgte

- Søndag for forfulgte markeres hvert år, som regel den anden søndag i november.
- Den internationale «Søndag for de forfulgte» markeres i en række kirkesamfund i over hundrede lande.
- Åpne Dører og Stefanusalliansen står bag markeringen i Norge og tilbyder forskellige ressourcer til brug den pågældende søndag og opfordrer folk til at støtte deres projekter.
- Det første fakkeltog for forfulgte kristne blev arrangeret i Oslo i 2007.
- I år arrangeres der fakkeltog for forfulgte 11 steder i Norge.

Kilde: Stefanusalliansen, Åpne Dører og fakkeltog.no



Den kristne film "Overcomer", som blandt andet handler om identitet, er en stor succes i USAs biografer.

50 tog imod Jesus i biografen efter at have set 'Overcomer'

Den nye kristne film, Overcomer, har i tre weekender været i Top 5 og har indtjent 34,6 millioner dollar i USAs biografer. Men det vigtigste er, at den forvandler folks liv, siger instruktøren.

"En college-træner tog sit team med for at se filmen," fortalte instruktør Alex Kendrick til Christian Headlines. "Efter filmen rejste han sig og sagde: 'Hvis du har set denne film og ikke er sikker på, hvor basis er for din identitet - hvis du vil sikre din relation til den Gud, som elsker dig - så er du velkommen hernede for at bede sammen med os.' Over 50 tog imod indbydelsen!"

- Det var bare en enkelt visning, men der er mange, mange beretninger om mennesker, hvis liv bliver forvandlet på grund af filmen.

Vi har hørt flere beretninger, end jeg kan tælle, om kirkelige grupper, som inviterer folk og kalder til omvendelse efter filmen og om enkeltpersoner, som tager imod Kristus i biografen, tilføjede Alex Kendrick.

Brødrene Alex og Stephen Kendricks film havde premiere i biograferne i august og ventes at udkomme på digitale platforme i næste uge samt på Blu-ray og DVD den 17. december.

Bodil



– Nede i bomberummet hørte vi nogle drøn. Efter et stykke tid gik vi op igen. I dag vil vi bare blive i sømandskirken i Ashdod, fortalte Wenche Berntzen tirsdag eftermiddag. Foto: Odd Harald Tønnesen.

Raketter fra Gaza fik nordmænd til at søge tilflugt i bomberum

Næsten det halve Israel gik i stå, da Islamisk Jihad skød over 160 raketter fra Gaza mod israelske byer tirsdag morgen. Sirenerne lød i Tel Aviv, Ashdod, Beersheba og Kibbutz Zikim, og flere nordmænd måtte søge til Sømandskirkens bomberum i Ashdod.

I kystbyen Askalon blev tre personer skadet under angrebene fra Gaza. Angrebene fra den iranskstøttede terrororganisation Islamisk Jihad var en hævnaktion, efter at Israel likviderede terrorleder Baha Abu al-Ata natten til tirsdag. Både terrorlederen og hans kone døde i deres hjem i Shejaiya i Gaza by.

Israels efterretningstjeneste vidste, at al-Ata havde planer om nye terrorangreb mod Israel i løbet af de nærmeste dage. Derfor godkendte statsminister Benjamin Netanyahu likvideringsplanerne. Sikkerhedskabinettet i Jerusalem vedtog for ti dage siden, at man ville genoptage de målrettede drab på terrorister. Likvideringen af al-Ata var det første målrettede drab siden 2014.

Nordmænd i bomberum

Syv nordmænd i Sømandskirken i Ashdod gik i bomberummet tirsdag morgen, da flyalarmen gik.

– Vi er gået i Sømandskirkens tilflugtsrum fire gange, fortæller Wenche Berntzen på telefon fra Ashdod til Udfordringen.

Nordmændene sad ved morgenbordet, da sirenerne varslede raketangreb fra Gaza tirsdag morgen.

– Nede i bomberummet hørte vi nogle drøn. Efter et stykke tid gik vi op igen. I dag kommer vi bare til at opholde os i Sømandskirken. Vi føler os ikke urolige, sagde Wenche Berntzen og tilføjede, at det var første gang, hun oplevede noget sådant

Hun oplyser, at ialt fire personer arbejder i Sømandskirken. Der var desuden to andre nordmænd til stede i huset.

Vidar Norberg

Møder & Arrangementer

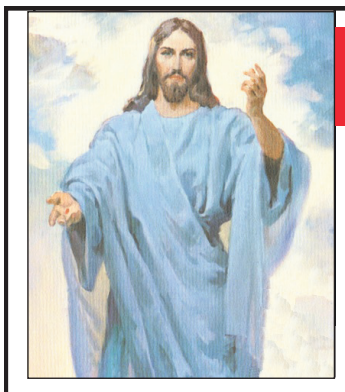

Velkommen i PERLEPORTEN

i Pinsekirken NYT HÅB Damhus Boulevard 28, Rødovre

til Helligåndens aften

HVER SØNDAG AFTEN kl. 19.00

Bus 21 holder udenfor - gratis kaffebord kl. 18.30

Dansk Gospelsang og musik - Bibelord - Tilbedelse
Forbøn for frelse - Åndsdåb og syges helbredelse

Møder i Pinsekirken Nyt Håb

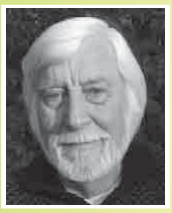

Søndag d. 17/11 kl. 10:30
Johny Noer
Søndagens tekst: Matt. 18 v 21-35
- Regnskabets dag



Søndag d. 24/11 kl. 10:30
Tony Acheampong
International City Baptist Church

Fast mødeplan: *Tilbedelsesmøde søndag 10:30,*
Bedemøde onsdag 19:30, Ungdomsmøde torsdag 19:30

Kommende møder: BEMÆRK! Mandag 18/11 19:00
Johny Noer: Fortsat gennemgang af Åbenbaringsbogen
Søndag 1/12: Anders Ova: Helligåndens vejledning
Søndag 8/12: Mattias Lekardal: Helbredelse, profeti, tegn og undere

Pinsekirken NYT HÅB
Tlf. 7697 7000 I Damhus Boulevard 28, 2610 Rødovre I www.nyt-haab.dk

KIRKEN I KULTURCENTERET

Frokostmøder i "Aktive seniorer"

Hør spændende foredrag om tro og liv:

20. november kl. 11.30 til 12.45: Vagn Folkerman

27. november kl. 10.30 til 12.45: Jørgen Christensen

4. december kl. 11.30 til 12.45: Nick Hansen

(Sidste tilmelding til julemiddagen d. 11. dec. er d. 4. dec.)

11. december kl. 11.30: Julemiddag

Efter samlingerne er caféen åben. Man kan købe frokost/ kaffe og nyde fællesskabet.


Vagn Folkerman


Jørgen Christensen


Nick Hansen


Hans Berntsen

"Healing Gospel" - Forbøn for syge
24. november kl. 14:00: Hans Berntsen
Der kan købes kaffe i husets CaféKant

Københavns Kulturcenter,
Drejervej 11-21, 2400 København NV, Tlf.: 35310010

Er avisen udeblevet?

Hvis avisen er udeblevet, kan du benytte kontaktformularen på hjemmesiden under 'Kontakt Udfordringen'.
Har du ikke adgang til internettet, kan du ringe til kontoret mandag-fredag kl. 10 - 15.





AGLOW INTERNATIONAL DANMARK

AGLOW STÅR SAMMEN MED ISRAEL

Dato for Aglowmøder og arrangementer kan ses på:
www.aglow.dk under **'Mødedatoer'**

Alle er velkomne til vores arrangementer
info@aglow.dk • facebook.com/aglowdanmark • tel. 2133 8642

Møder med redaktøren



Aftal et møde med Henri Nissen og vær med til at gøre Udfordringen kendt. Kontakt henri@udfordringen.dk eller tlf. 5131 6599.

27.11. 17.00 Undervisning af Mandegruppe i Vejle.
Sted oplyses af Bjarke Holt Pedersen 20 30 83 15.
8.12. 10.00 Prædiken i Missionsforbundets kirke i Aabenraa.
16.2. 14.00 Bedstefar i 1. verdenskrig. Morgenstjernen, Chr.feld.
23.2. kl 19.30 Sønderbog Menighedshus: Ligesom i Noahs dage.
4. 3. kl. 12-15 Onsdagstræf i Karlslunde Strandkirke
1.4. kl. 18.00 Sønderborg Y's Men: Fundet af Noahs Ark.
28.5. kl. 19.30 Vor Frelsers Hus, Aabenraavej 2A, Løgumkloster
Om bøn for syge - og tilbud om forbøn i praksis.

Bogsalg

www.kristentbogcenter.dk
Mange bøger på lager - tlf. 66 11 33 13

Nu er den her:

"JEG VIL BYGGE MIN KIRKE"

- første bog fra Forlaget GRACEGATE!

Bogen er en samling af 4 små hæfter, som hver især berører en del af det kirkebyggeri, Jesus har lovet os. Som det centrale i bøgerne står åbenbarelser af Jesu' fuldbragte værk på korset.

Bogen er på 260 sider og udgives også på engelsk. De 4 små hæfter, som er indeholdt i bogen, kan købes enkeltvis.

Informationer findes på www.gracegate.dk



Lene Rydahl - Jeg vil bygge min kirke: 225,- kr.
De 4 små hæfter kan købes enkeltvis for 95,- pr. stk.

Ferie & Rejser



PASSIONSSPIL OG PRAG

Oplev Jesu lidelseshistorie opført af en hel landsby. Det verdensberømte Passionsspil er kendt verden over, og er en imponerende oplevelse. Vi fortsætter ferien i Tjekkiets smukke hovedstad Prag med slottet højt hævet over byen, den berømte Karlsbro og den gamle bydel.

Læs mere om rejsen på
felixrejser.dk/oberammergau503
eller ring på 7592 2022
felix rejser



Udfordringen
Jernbanegade 1
6070 Christiansfeld
tlf.: 74562202
Annoncer:
tlf. 7356 1506

Vil du støtte udforskningen af det formentlige fund af Noahs Ark på Mt. Ararat?

Udfordringen er med i arbejdet. Giv gaver med skattefradrag via Missionsfonden på konto 9570 - 0006 139450 mrkt. "Projekt 6133 Bibelsk Arkæologi og Research".

Tak for din forbøn for dette vigtige projekt!



TAK FOR DIN STØTTE, NÅR DU

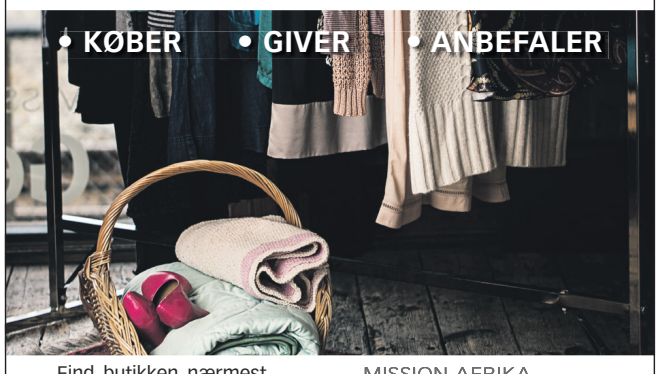

Find butikken nærmest dig på missionafrika.dk eller ring på 8672 5050

MISSION AFRIKA Genbrug

Løs ugens kryds og tværs - og vind et gavekort!

Træn hjernecellerne – og vind måske et gavekort!

Vinder i kryds & tværs uge 45:

Svend Petersen
Kærmindevej 14
7400 Herning

Kodeord: *Gældssanering*

Du kan også vinde, hvis du finder kodeordet i denne uge, ved at sammensætte de bogstaver, der står i felterne med tal.

Skriv kodeordet og send det sammen med dit navn og din adresse til mail@udfordringen.dk eller til Udfordringen, Jernbanegade 1, 6070 Christiansfeld.

Kodeordet skal være Udfordringen i hænde senest **onsdag den 27.11.2019.**

Obs! Du kan IKKE benytte den portofri kupon til at indsende koden.

Blandt de indsendte løsninger trækkes hver uge lod om et gavekort på 150 kr. til Hosianna.dk, vælg mellem bøger, cd'er og film.

Kryds og tværsen leveres af bureauet Kehlet Aps, Varde.

God fornøjelse!

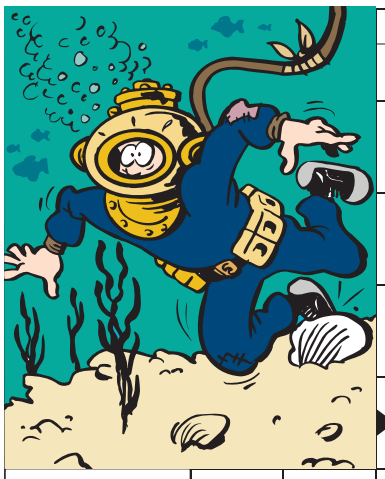







Find flere end 1.000 varer på Hosianna.dk

Bøger, film, musik, m.m.

Abonnenter får 5 pct. rabat.

Giv et abonnement i gave!

Et abonnement på Udfordringen er en gave som varer længe!
- Med den trykte avis har man også adgang til alle artikler på nettet.

Bestil pr. mail på abonnement@udfordringen.dk eller ring på tlf. 74 56 22 02.





Børn bliver brugt til at omstyrte Guds skaberorden

Næsten 500 danske børn er de seneste fem år blevet henvist til sygehusvæsenet, fordi de ønsker at blive udredt til hormonbehandling, der skal gøre det muligt for dem at skifte køn.

Det fremgår af DR dokumentaren "Jeg vil ikke være pige, mor", som blev sendt forleden. Flere læger, som sætter børnene i hormonbehandling, blev interviewet. De kunne ikke give nogen biologisk eller videnskabelig forklaring på, hvor børn føler, at de er et forkert køn. Alligevel mente de, at man skal gøre det, selvom de ved, at der ingen fortrydelsesret er, hvis man ændrer køn. Valget beror alene på identitetspolitiske og ideologiske synspunkter. Ikke videnskab.

Man overlader det til børn helt ned til fire år selv at bestemme, hvilket køn de vil være. Man kan ikke købe alkohol, få en tatovering og få stemmeret før man er 18 år, men lægerne mener, at børn godt kan vurdere, at de vil være anden end den, de er født til at være. Det grænser til mishandling. Disse børn har store identitetsproblemer. De ved ikke, hvem de er. De har brug for hjælp og omsorg. Ikke hormonbehandling.

Men hvorfor er tallet af børn, der ønsker at skifte køn, stigende? Der som sagt ingen biologiske forklaringer.

Vi lever i en mere og mere forvirret tid, og den forvirring spreder sig overalt, så selv det mest basale spørgsmål som "hvilket køn er jeg?" bliver vanskeligt at svare på.

At nogle er i tvivl om deres køn, bliver straks brugt af politiske og ideologiske kræfter, som ønsker et kønsneutral samfund.

Men dem, som mener, at køn er arbitrært og noget, som kan ændres, har mere end blot en poltiske agenda om et tolerant samfund. De går efter at ændre radikalt på Guds skaberorden.

Gud skabte mennesket som mand og kvinde. Alt andet er løgn. Vor tids spekulationer om flerkønnethed, ja sågar at kønnet er noget, der kan konstrueres i det uendelige, er ganske ubibelske. En person kan godt mene sig at være transkønnet, og at køn er en flydende størrelse, men det ophæver ikke Guds formål med at skabe vedkommende som enten mand eller kvinde.

Mennesket er naturligvis frit til at afvise Guds orden og leve i oprør og konflikt med den, men problemet er, at disse mennesker med denne ideologi får lov til at præge børns bevidsthed i en grad, så vi nu ser, at flere og flere børn tror, de er født i den forkerte krop. Det er ganske simpelthen grufuldt, at børn nu bliver (mis)brugt til at indføre en ideologi, der vil omstyrte Guds skaberorden.

Af Iben Thranholm
Cand. teol., journalist og samfundsdebattør

Stillinger

Thomasskolen
en kristen friskole

Lærer søges

Til et barselsvikariat på Thomasskolen.

Vi søger en lærer til en stilling på fuld tid pr. 1. januar 2020. Du skal undervise i matematik i 3. kl., musik i 4. og 5. kl., madkundskab i 5. kl. og være støttelærer for to elever.

Vi forventer af dig:
At du har en relevant uddannelse som lærer eller lignende.
At du kan tilslutte dig og arbejde aktivt og positivt med på skolens værdier.
At du vil indgå i et udviklende og samarbejdende fællesskab.

Vi tilbyder dig:
En skole og arbejdsplads med højt til loftet.
Et godt arbejdsmiljø med en uhøjtidelig omgangsform.
Dygtige og velfungerende elever, der gerne vil undervises.
Gode fysiske rammer og faglokaler.

Ansøgningen skal være skolen i hænde senest den 21. november 2019
Ansættelse og aflønning sker i henhold til gældende overenskomst mellem Lærernes Centralorganisation og Finansministeriet.
Ansøgning med bilag sendes til skoleleder Christian Bruun - cbr@thomasskolen.dk
Kontakt Christian Bruun (31392102) for yderligere oplysninger, eller læs mere på: www.thomasskolen.dk

Thomasskolen er en kristen friskole i Skovlunde. Vi har 280 elever fra 0.-9. klasse og 35 medarbejdere. Skolen vægter den kristne profil højt og har et højt fagligt niveau og en god trivsel.

FORENINGEN AGAPE SØGER EN STÆRK KOMMUNIKATOR MED FLAIR FOR MARKEDSFØRING OG PR

Vi ønsker, at endnu flere mennesker skal kende Agapes kompetencer og tilbud - derfor har vi brug for dig!

Se hele stillingsopslaget på
www.agape.dk/job

agape
inspiration og hjælp til livet

KFUMs Soldatermission søger
Soldaterhjemsledere til Estland og Irak

Vi søger ledere til KFUMs Soldaterhjem i Irak og Estland fra august 2020 og seks måneder frem. Begge steder udsendes to personer, der deler lederopgaverne.

Opgaven er at skabe populære hjemlige rammer, hvor evangeliet forkyndes dagligt med sang og andagt. Hjemmebagt kage, duften af kaffe og fødselsdagsarrangementer er nogle af de metoder, vi plejer at benytte.

Udsendelse kan evt. være af tre måneders varighed. Ligeledes søges afløsere til femugers perioder omkring november 2020.
Læs mere på kfums-soldatermission.dk/job

Yderligere oplysninger: Kontakt generalsekretær Per Møller Henriksen tlf. 2299 6189 eller pmh@kfums-soldatermission.dk

KFUMs Soldaterhjem
Vi er jo lige her
PROTEKTOR H.K.H. KRONPRINSESSE MARY

Erhverv

Genbrugsbyg.dk®
Salg af brugte byggematerialer 20 62 81 58

AXELTEK
Industri Elektronik
Reperation af frekvensomformere og Cnc-drev
Nørresundby 25 21 31 67

Få dagens gratis bibeludfordring!

Hvis du har lyst til at få et dagligt bibelord til inspiration sendt, så gå ind på hjemmesiden udfordringen.dk og tilmeld dig via ikonet "Dagens Udfordring" ca. midt på hjemmesiden.





Hvis avisen er udeblevet: Benyt kontaktformularen på hjemmesiden

Har du ikke adgang til nettet, kan du ringe til kontoret på tlf. 7456 2202 kl. 10-15.

SYNG DE KENDTE BORDVERS

Kraftig papbog med skønne illustrationer og alle de kendte danske bordvers. Til glæde og gavn for hele familien!



TAK FOR MAD
- BORDVERS FOR BØRN
A4 BOG - 28 SIDER
NU KUN KR. 98,-

Hosianna.dk

Find gode tilbud på Hosianna.dk

webshop
Udfordringens
Hosianna.dk / Bøger / Film / Musik





Udfordringen på nettet!

Som abonnent på den trykte udgave har du adgang til alt indhold på hjemmesiden!

Læs artikler eller avisen som E-avis.

Find oplysninger om login på side 2 i avisen.

Udvalgte tv-programmer om tro / Kristne TV-kanaler

DR K

Søndag 17/11
14:00 Gudstjeneste fra Løgstør kirke
Sognepræst Lars Lyngberg Larsen er liturg og prædikant ved gudstjenesten 22. søndag efter trinitatis. Organist er Inger Gregersen, Asbjørn Høgholm leder sognekoret. Limfjorden har altid spillet en rolle for livet i Løgstør. De særlige bundforhold ved Løgstør Bredning med meget lavt vand medførte i 1856-61 anlæggelsen af en 4,4 km lang kanal mod syd til Lendrup Strand. Leder af Limfjordsmuseet Anders Bloksgaard fortæller om kanalen inden gudstjenesten, der har salmerne: Min sjæl, du Herren love (DDS 12), Talsmand, som på jorderige (DDS 294), Nåden hun er af kongeblod (DDS 695), Nu står der skum fra bølgetop (DDS 731). Sendes også mandag kl. 8.30.

14:55 Gåden om Ægyptens ti plager. Dokumentar fra BBC fra 2017. (Treasures Decoded)
Historien om Ægyptens ti plager fra Anden Mosebog i Det Gamle Testamente er en storslået og mærkelig beretning om en tyrannisk farao, der holder israelitterne i fangenskab, indtil Moses på Guds ordre lader ti frygtelige plager regne ned over landet. Historien er hidtil blevet opfattet som metaforisk, men mikrobiologen Siro Trevisanato og vulkanologen, David Pyle, mener nu, at en stor naturkatastrofe kan forklare de mærkelige fænomener som vand til blod, frøer, myg, utøj, pest, bylder, hagl, græshopper, mørke og død.

Onsdag 20/11
20:00 Dronningens Røde Tråd
Dronning Margrethe fortæller i dette interviewprogram om sin tro, og hvordan den har udviklet sig gennem livet. Sammen med Hendes Majestæt Dronningen genser vi kongefamiliens store kirkelige øjeblikke - fra dåb til bryllup og begravelse. Sådan knyttes trådene i Dronningens liv med troen sammen til en fascinerende fortælling. Dronning Margrethe II er overhoved for folkekirken og protektor for den danske fejring af 500-året for reformationen. Sendes også søndag kl. 13.15.

Lørdag 23/11
19:45 Før Søndagen
De danske salmer er en uudtømmelige kulturskat. I "Før søndagen" fortolker kendte danskere og DR's ensembler den danske salmeskat i ord og musik - én salme ad gangen. I aften tager musikeren Karen Mukupa fat på salmen "Menneske din egen magt".

Søndag 24/11
14:00 Gudstjeneste fra Løgstør kirke.
Løgstør Kirkes to sognepræster Pernille Vigsø Bagge og Lars Lyngberg Larsen forestår gudstjenesten på denne sidste søndag i kirkeåret. Det handler blandt andet om at gøre status over sit liv og forholde sig til Guds dom. Om at prøve at retfærdiggøre sig selv og sine valg i frygt for dommen, eller erkende sine fejl og tage imod Guds nåde. Kirkens kor synger, ledet af Asbjørn Høgholm. Ved orglet er det Inger Gregersen, og i gudstjenesten synges salmerne Morgenstund har guld i mund (DDS 752), Du som går ud fra den levende Gud (DDS 291), Guds fred er glæden i dit sind (DDS 678), Herre Kristus, dig til ære (DDS 431).

UCB TV / Radio

Postbox 92, 2720 Kastrup
Tlf. 32 34 01 12 - www.ucb.dk
Sender på Kanal 10 Norge, satellit THOR 1 grad vest, fr. 10872, SR 24500 V pol: Lørdag kl. 14:00 - 18.00. Søndag kl. 00:00 - 04:00.
UCB Radio:
UCB/NewFM: FM 103,4
Alle hverdage kl. 21:00 - 06:00
Radio Rhema: FM 106,3
Alle hverdage kl. 06:00 - 10:00
Lørdage kl. 06:00 - 11:00
Mandag kl. 13:00 - 17:00
SERVERSKIFT:
UCB's har været nødt til at skifte server. Indtil de forskellige directories bliver opdateret, (gælder også APP til Iphone og Androi) kan man lytte via UCB.dk/lyt eller direkte på serveren i Frankfurt: https://s2.radio.co/s6f04f551c/listen

KKR/TV i DK

Se kristent tv døgnet rundt her:
1. I hele landet på dit tv med en KKR tv-boks. Bestilles på www.kkr.dk / seerklubben@kkr-tv.dk eller tlf/sms: 35 31 00 57.
2. I hovedstadsområdet med stue-, tag- eller fællesantenne (DVB-T2) hele døgnet.
3. På computer, tablet eller mobil: www.kkr.dk
Programoversigt på: kkr.dk

Aalborg Kristne TV

Riikimækivej 6, 9200 Aalborg SV
Tlf. 41 29 14 05 - AKTV.dk
Udsendelserne kan ses på AKTV's hjemmeside: AKTV.dk
Sendetider: Man-, Tirs-, Torsdag, Fredag og Søndag: 17.00 - 18.00.
Onsdag og Lørdag 21.30 - 22.30

GOD TV

Tlf. 98 90 91 50
Email: info.scandinavia@god.tv
GOD TV kan ses overalt. Download en app til iPhone, iPad eller Android eller se www.god.tv, hvor der findes 20 web kanaler 24/7. **GOD Channel** kan også ses 24/7 via parabol: ASTRA 4A 5º Ø Frekvens: 11.996 GHz, Polarisation: H, Symbol Rate: 27,500 Symbol/s: FEC: ¾. Kan også modtages fra Hotbird 13° øst og Eurobird 28,5° øst. Findes i mange bredbånds- og kabelnet.

LifeStyleTV

Sender døgnet rundt på Thor satellitten (1° vest). Der sendes på dansk, svensk, norsk og engelsk. Det danske program Ordet sendes: Lørdag kl. 18.30, Søndag kl. 10.30, Mandag kl. 18.30, Tirsdag kl. 10.30. Sendes også på www.lifestyletv.dk

Loveworld TV

Kanal ASTRA 2a, 2b, 2d
28,2 grader E= øst. Engelsk kanal. Undervisning og helbredelsesudsendelser. Ekstra parabol muligvis nødvendig. Program og yderligere info.: www.loveworldtv.co.uk/

Airport UCB TV

Sender på regionale digitale net
www.ucb.dk/ucbtv.htm
Hovedstaden (Airport TV)
Mandag 07.30-08.00, torsdag 05.30-06.00, søndag 08.30-09.00, søndag 15.30-16.00

Sat 7

Tlf. 74 56 23 88. Digitalt fra Omega 1º vest. Digitalt fra Eutelsat 7 Hotbird 3, 13º øst. Sender kristent tv på arabisk 24 timer i døgnet. Programoversigt: www.sat7.org

Revelation

Kanal ASTRA 2a, 2b, 2d - 28,2 grader E= øst. Engelsk kanal. Undervisning / forbøn for syge. Ekstra parabol muligvis nødvendig. Program og teknisk support: www.revelationtv.com

Visjon Norge

Sender også danske programmer. Mand. 17.30, onsd. 11.30, fred. 13, sønd. 23.30 (Thor 1º vest:)

More 2 life TV

Regionalt TV i MUX 1. Kanal Nord: Mandag - tirsdag 8:30, onsdag 23:00, torsdag 21:00, lørdag 10:00, søndag 11:00. Kanal Øst: Mandag - torsdag 8:30, lørdag 11:30, søndag 15:00.
Kanal Hovedstaden: Tirsdag 11:00, onsdag 15:30, torsdag 11:00, fredag 05:00.

Andre kanaler

På Thor 1º vest:
Vision Norge, Gospel Channel
Fr. 11247 Pol V Sr 24500 Fec 7/8.
På Astra 1 19,2º øst: **Bibel TV** Fr. 10832 Pol H SR 22000 Fec 5/6.
Astra 2 28,5º øst:
TBN Europe Revelation

Web-tv

GOD TV: www.god.tv
DKNET.TV www.dknet.tv

Tysksprogede TV-Kanaler

Tysksprogede TV-Kanaler med satellitmodtagelse: Canal Digital: Via Astra modtages bibeltv.de og hopechannel.de / Udsendes fra stationer nær Hamborg: **Hopechannel.de:** Tirsdage kl. 21.15 - 22.00: 5 personers bibelkredssamtale under mottoet Die Bibel-Das Leben, produceret af den tyske Adventistkirke.
Bibeltv.de: Tirsdage kl. 22.00 - 22.30: ICEJ - Faszination Israel med Gottfried Buhler

Morgenandagten

Morgenandagten, som sendes direkte på radions P2 fra Domkirken i København kan også ses og høres på DR K alle dage fra mandag til lørdag kl. 8.05.

Radio



Gudstjenesten på P1 søndag den 17/11 er fra den danske menighed i Jerusalem, hvor David Serner er præst. Det er også ham, der prædiker, når P1 transmitterer direkte fra Israel.

Søndag 17/11
09.54 Gudstjeneste på P1
Fra den danske menighed i Jerusalem.
Prædikant: David Serner.
Salmer:
331: "Uberørt af byens travlhed".
"Jeg går livets vej".
522: "Nåden er din dagligdag".
172: "Se vi går op til Jerusalem".
456: "Vor Herre Jesus i den nat".
41: "Lille Guds barn hvad skader dig".
Transmission: Anders Laugesen.
www.dr.dk/tro

Mandag 18/11
08.05 Morgenandagten (P2 DAB)

Tirsdag 19/11
08.05 Morgenandagten (P2 DAB)

11.03 De højere magter
Anders Laugesen og Paula Larrain udfolder troens verden og undersøger livets mysterier gennem åbenhjertige og nærgående samtaler. (Sendes også 21.03, lørdag 20.03 og søndag 8.03).

Onsdag 20/11
08.05 Morgenandagten (P2 DAB)

Torsdag 21/11
08.05 Morgenandagten (P2 DAB)
11.03 Tidsånd
Om historie og tro. Om hvor vi kommer fra, og hvor vi er på vej hen. (Sendes også 21.03, fredag 5.03, lørdag 19.03 og søndag 21.03).

Fredag 22/11
08.05 Morgenandagten (P2 DAB)

Lørdag 23/11
08.05 Morgenandagten (P2 DAB)

Søndag 24/11
09.54 Gudstjeneste på P1
Sct. Pauls Kirke. Aarhus stift. Sidste søndag i Kirkeåret.
Prædikant: Morten Aagaard.
Organist: Thomas Kristian Nielsen.
Salmer:
402: "Den signede dag".
522: "Nåden er din dagligdag".
401: "Guds ord det er vort arvegods".
375: "Alt står i Guds Faderhånd".
431: "Herre Kristus dig til ære".
Transmission: Malene Fenger-Grøndahl.
www.dr.dk/tro

Kristen lokalradio

Nordsjællands Kristne Radio & Radio KUR

Egen antenne: FM 92,8 MHz
Stofa net: 96,8 MHz
Netradio og podcast
Radop KUR (Kristen Ungdomsradio): Sender via egen YouTube kanal og via Facebook
www.nkradio.dk

Københavns nærradio

90,4 MHz – 89,6 MHz – Netradio
www.knr.dk

København

Rhema Radio

Morgen FM 106,3 sendetid 6-10
Aften FM103,4 flere sendetider fra 20-24. Internetradio 24 timer i døgnet: Søg på UCBMEDIA.dk
WEB-RADIO www.ucbmedia.dk

Kristen Lokalradio, Århus

98,7 MHz/Kabel: 98,8 MHz Stofa, 96,5 MHz TDC / www.norea.in

Norea Radio Danmark

Webradio - http://norea.dk

Radio Ådalen

Egen antenne: 96,4-107,1 MHz
Fællesantenne: Skjern 92,7 MHz, Videbæk 103 MHz samt netradio: www.radio-aadalen.dk

Oplysninger om kristen lokalradio kan sendes til: redaktion@udfordringen.dk

JA tak, jeg bestiller __ ½ år for 348 kr. eller __ et helt år for 598 kr.
___ til Færøerne, Grønland, Europa og øvrige udland 1 år 998 kr.
___ **Studie-abonnement** 1 år 398 kr. eller___ ½ år 248 kr.



Den nye abonnent er:
Navn: _____
Adresse: _____
Postnr._____ By:_____
Tlf.: _____ E-mail: _____

Obs! Abonnenten er skaffet af undertegnede, der som tak modtager et gavekort på 200 kr. til Hosianna.dk:
Navn: _____
Adresse: _____
Postnr._____ By:_____
Tlf.: _____ E-mail: _____

Sæt kryds: Jeg betaler også for abonnentet ___
Den nye abonnent betaler selv for sin avis ___

POST
Sendes ufrankeret
Modtageren betaler portoen

Udfordringen
+++ 24849 +++
7993 Sydjylland-Fyn USF B

(47/2019)

MUSIK TJEK

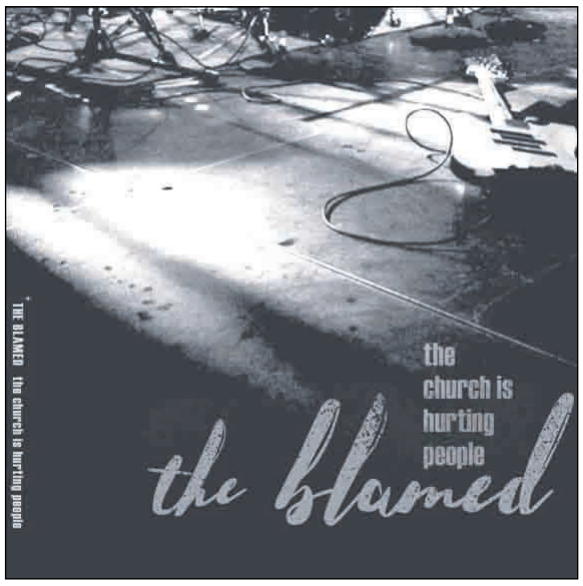

Ventetiden var det hele værd!

The Blamed var en af grundstenene i den kristne hardcore scene tilbage i 90'erne. Nu er de så, 17 år efter deres sidste fulde album, klar til at tilbagetage deres plads. Det lykkedes med stor succes, på et af årets stærkeste punkalbums, The Church is Hurting People.

'The Church is hurting people, I am wounded, and I go to church.'

Disse er de første ord, som bliver talt på dette album. Introtracket gør et rigtig godt stykke arbejde, når det kommer til at præsentere temaet på albummet. Kirken sårer ikke mennesker, men kirken er sårede mennesker, og sårede mennesker sårer hinanden, og sig selv.

Dette emne bliver gennemgået fra ende til anden igennem helle albummet. Ikke på en vældig analytisk måde, eller på en måde som nødvendigvis er særlig provokerende, som ellers kan forventes fra genren. Dog er der en tydelig personlig erfaring begravet i lyrikken på de forskellige sange på albummet.

En ting alle numrene har til fælles er, at de komplementerer hinanden helt utroligt godt i deres dynamik og passion. Dette giver albummet en gennemkørende intens og følelsesladet energi.

Jeff Lockes er tydeligvist lidt mere rå i sin vokal, end hvad man husker fra næsten to årtier siden. Det giver dog de emotionelle momenter på albummet den smule ekstra styrke, som gør dem til ekstraordinære numre. Derudover er guitararbejdet på hele albummet på højere niveau, end det nogensinde har været. Det er skønt at høre, at hverken Locke eller Bryan Gray har mistet grebet. Rytmerne følger fint med, og Sid Duffour på bas og Jim Chaffin på trommerne gør et ubetinget fantastisk stykke arbejde i at holde energien kørende på topniveau hele vejen igennem.

Hvis du ikke er vant til hårdere musik, er det her måske ikke det bedste sted at starte din rejse. Til gengæld ville alle med en hang til hardcore og punk finde noget at elske her. Hvis du ikke selv er til genren, så anbefal det til nogen, som er! Varm anbefaling herfra.

Joey Lønsmann Jensen

Kunstner: The blamed - **Titel:** The Church Is Hurting People - **Genre:** Hardcore Punk - **Forhandler:** itunes.dk - **Pris:** 69,-



- Det var bare Metusalems fødselsdagslys - igen!

(Se 1. Mosebog, 5:27)

Opfrisk Bibelhistorien

– tegnet af Martin Young www.biblecartoons.co.uk

Teksten er fra 1. Mosebog fra Bibelen på Hverdagsdansk



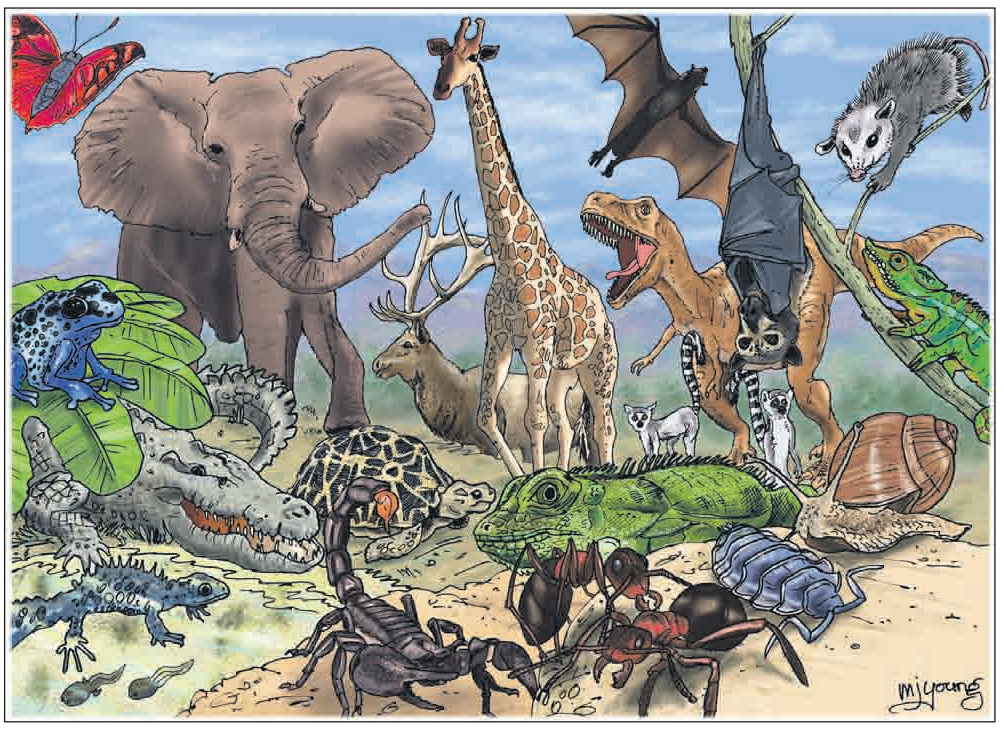

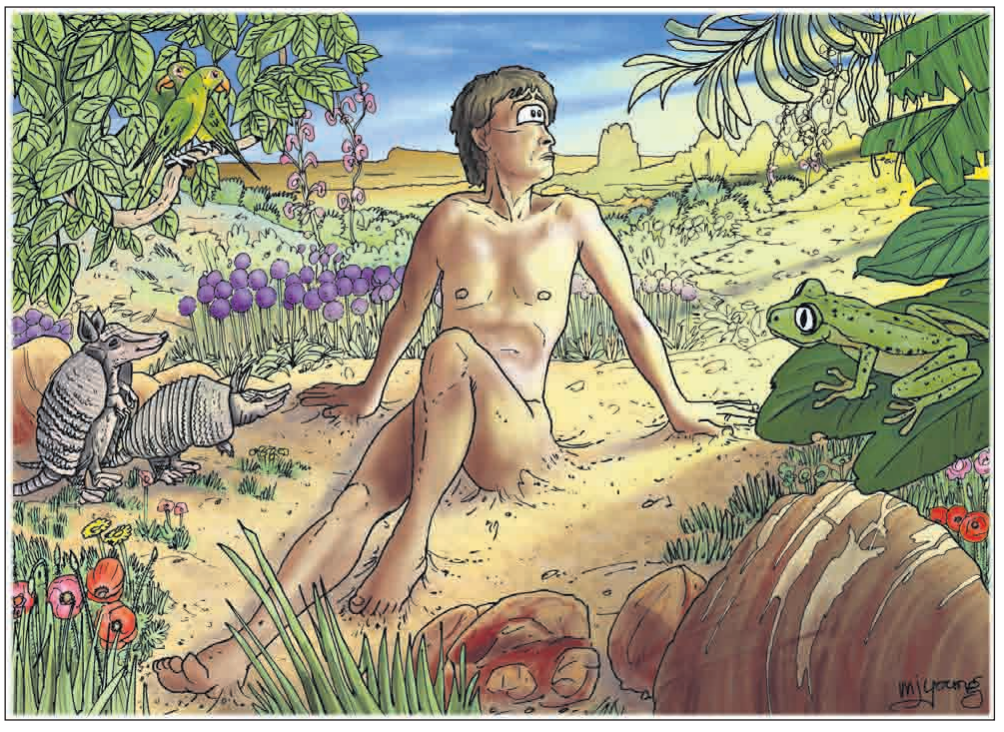

Så sagde Gud: »Lad os skabe et levende væsen, der ligner os. Det skal herske over alt dyrelivet - fiskene i havet, fuglene i luften og de tamme og vilde dyr på jorden.«

27 Da skabte Gud to mennesker, som lignede ham. De blev skabt som mand og kvinde.

28 Gud velsignede dem og sagde: »Formér jer og bliv mange, bred jer over hele jorden og tag den i besiddelse! Hersk over fiskene, fuglene og alle de andre dyr på jorden.«

29 Gud fortsatte: »Se! Jeg giver jer alle de frøbærende planter på jorden som føde, og I må også spise frugt fra de mange frugttræer.

30 Jeg giver græsset og urterne til føde for dyrene og fuglene.« Og sådan blev det.

31 Gud betragtede nu hele sit skaberværk, og han var ovenud tilfreds med det. Så blev det aften og derefter morgen. Det var den sjette dag.

Kap. 2, 1

På den måde blev himlen og jorden og alt liv skabt. Skaberværket var nu fuldført, og Gud hvilede på den syvende dag. 3 Han velsignede den og indviede den til hviledag.

4 Da Gud skabte verden, 5 var der først ingen grønne planter eller buske på jorden, for han havde endnu ikke ladet det regne.

Der var heller ingen mennesker til at dyrke jorden. 6 Men der vældede vand frem af jorden og vandede dens overflade.

7 Så formede Gud et menneske af jordens støv og blæste livsånde i dets næsebor, så det blev et levende væsen. 8 Gud havde plantet en have i Eden mod øst, og dér anbragte han nu det menneske, som han havde skabt.

9 Gud havde plantet alle slags smukke træer i haven, træer med en mængde frugt. Midt i haven stod livets træ og træet, der giver kendskab til både godt og ondt.

10 I Eden udsprang en flod, som vandede haven. Uden for haven delte den sig i fire mindre floder. 11 Den første flod hedder Pishon. Den bugter sig omkring landet Havila, hvor der findes guld 12 af fin kvalitet samt bedellium og ædelsten. 13 Den anden flod kaldes Gihon. Den løber gennem landet Kush. 14 Den tredje flod kaldes Tigris. Den løber langs med Assyriens østgrænse. Den fjerde flod kaldes Eufrat.

15 Gud satte mennesket, Adam, i Edens have for at han skulle passe den, 16-17 og han sagde til ham: »Du må spise frugten fra alle træerne i haven undtagen det træ, som giver kundskab om godt og ondt. Hvis du spiser af den frugt, skal du dø.«

18 Derpå sagde Gud: »Det er ikke godt for Adam at være alene. Jeg vil give ham en livsledsager, der passer til ham.«

19 Af jorden formede Gud nu alle slags dyr og fugle og førte dem hen til Adam for at se, hvad han ville kalde dem; og hvad Adam kaldte dem, blev deres navn.

20 Adam navngav så alle fuglene og de vilde og tamme dyr, men han fandt ikke nogen passende ledsager iblandt dem.

21 Derfor lod Gud Adam falde i en dyb søvn. Mens han sov, tog Gud et af hans ribben og lukkede stedet til igen med kød. 22 Af ribbenet byggede han en kvinde og førte hende hen til Adam.

23 »Ja!« udbrød Adam. »Det er knogler af mine knogler og kød af mit kød! Hun skal hedde kvinde, for hun er taget ud af manden.«

24 Derfor skal en mand forlade sin far og mor og knytte sig til sin kone, og de to skal blive ét.

25 Adam og hans kone var begge nøgne, men de skammede sig ikke over deres nøgenhed.

Fortsættes i næste uge.

Asylcenter besøgte efterskolen i Løgumkloster

To elever på linjen Fokus Kristendom fortæller om oplevelsen.





Af Nicoline Nissen og Christina Rode

Den 22. oktober havde LME inviteret det lokale asylcenter på besøg for at give dem et lyspunkt i deres hverdag.



Ansigtsmaling, vafler, sport og en traditionel tyrkisk dans gav både efterskoleeleverne og deres gæster en super god dag. Fotos: Løgumkloster Efterskole

Da Løgumkloster Efterskole åbnede dørene for asylansøgerne, spredte der sig hurtigt en hyggelig stemning med duften af vafler fra køkkenet, dans i dagligstuen og ansigtsmaling på lærerværelset.

Hele arrangementet var planlagt af skolens fokuskristendoms linje, for at asylansøgerne kunne få et pusterum fra den ensformige hverdag på asylcentret. Det har været en tradition de sidste fem år, at asylcenteret har været på besøg.

Dans og god stemning

Efterhånden som gæsterne ankom, blev stemningen bedre og bedre, den steg yderligere, da en gruppe kurdiske flygtninge tog initiativ til at lære os den traditionelle kurdiske dans.

En af eleverne, som var med til at danse i dagligstuen, fornemmede en god stemning blandt både børn og voksne, som nød at danse med eleverne. Et barn fortalte, at hun elskede hiphop, men hun fortalte også, at hun ikke har mulighed for at danse på grund af den situation hun er i, derfor nyder hun at komme væk og danse med andre.

Flere af børnene nød at få malet ansigter med farverige motiver af alt fra Spiderman til flag på kinderne. Der var også mulighed for at lave perleplader og tegne i selskab med efterskoleeleverne. I hallen var der mulighed for at få noget af energien brændt af sammen med en fodbold eller stikbold.

Indtryk, vafler og oplevelser

Efter at alle fra asylcenteret var ankommet, var der samling i dagligstuen, hvor de to unglærere, Emma og Jonas, havde øvet sangen: "Reckless Love", som de spillede og sang for alle. Efter samlingen fortsatte aktiviteterne.

Da dagen var ved at være omme, og asylansøgerne var på vej hjem, efterlod de en super god stemning, alle var fyldt op med indtryk, vafler og oplevelser.

Auktion gav 24.000 kroner til UMO-projekt i Brasilien

Fodboldprojektet Show de Bola i Brasilien får støtte fra den danske fodboldklub.

Den kristne fodboldklub, FC Udfordringen, afholdt støtteauktion til fordel for et UMO (Ungdom Med Opgave/Youth With A Mission) outreach i Recife, Brasilien. Det indsamlede beløb nåede op på hele 24.000 kroner.

FC Udfordringen er en fodboldklub i København, der bygger på kristne værdier. En af de værdier er at række ud over fodboldbanen og gøre en forskel for andre.

Den vision manifesterer sig i to helt konkrete og praktiske tiltag: At give 10% af alle kontingentindtægter til et lokalt projekt for udsatte i København – og at afholde en støtte auktion til fordel for UMO-projektet 'Show de Bola' i Brasilien.



Auktionens største bud på 1100 kr. kom på denne signerede Brøndby IF spillertrøje.

Signeret Brøndby-trøje

Auktionsgenstandene der ryger under hammeren, er typisk gaver fra sponsorer og effekter, som medlemmer donerer til det gode formål – men også andre services, som fx en frokost os 1. holdets holdleder kunne erhverves til en god pris.

Som et lille ekstra plus havde fodbold-talkshowet 'Fodboldministeriet' udvalgt auktionen til deres 'rouletterunde' og vundet 800 kroner, der røg med i puljen.

Aftenens mest indbringende genstand blev en signeret fodboldtrøje fra Brøndby IF. 1.100 kroner kostede det den heldige nye ejer. Mange med sympati for de blå/gule fra Vestegnen ville nok synes, det var til spotpris.



FC Udfordringens bestyrelse med den store gavecheck i hånden.

Vil man vide mere om FC Udfordringen eller Show de Bola kan man læse mere på:

www.fcudfordringen.dk/ og www.ywam.dk/en/show-de-bola/

Annonce:



ET KÆRLIGT OG RESPEKTFULDT OPGØR MED IDEOLOGIER

JACOB MUNK

En langt bedre vej

En ny retning for debatten om køn og seksualitet

256 sider | 249,95 kr.

»*En langt bedre vej* er et opgør med ideologier og selvopfattelser, der præger os alle – også langt ind i traditionelle kristne miljøer ... men der er tale om et respektfuldt og kærligt opgør.«

UDFORDRINGEN



BIBELHISTORISKE ROMANER AF RIVERS OG AUSTIN

LYNN AUSTIN

Pagtens vogtere

488 sider | 299,95 kr.

Lynn Austins nye bibelhistoriske roman skildrer begivenheder fra Ezras og Esthers Bog. Gennem de landflygtiges historie ser vi Guds urokkelige kærlighed til sit folk.

FRANCINE RIVERS

Nådeslægten

616 sider | 299,95 kr.

Historien om fem kvinder, som Gud gjorde til en del af sit folk og sin frelsesplan. Bogen er tidligere udgivet enkeltvis i fem romaner.

»Fortjener absolut en renæssance.«

UDFORDRINGEN

Forlagsgruppen Lohse | 7593 4455 | lohse.dk

Skæve vinkler af Torben Osted



Bestil juleaviser til din by!

Vær med til at sprede juleglæden, så flere danskere bliver opmærksomme på julen og dens oprindelige indhold.

Udfordringen fremstiller igen i år en speciel juleavis, som henvender sig til almindelige danskere og indvandrere.

Del den ud i din by eller blandt dine venner og bekendte.

Tal evt. med andre i din kirke om en samlet uddeling.

Bestil nu på Hosianna.dk eller på tlf.: 7456 2202 (Tlf. er åben fra kl. 10-15.)

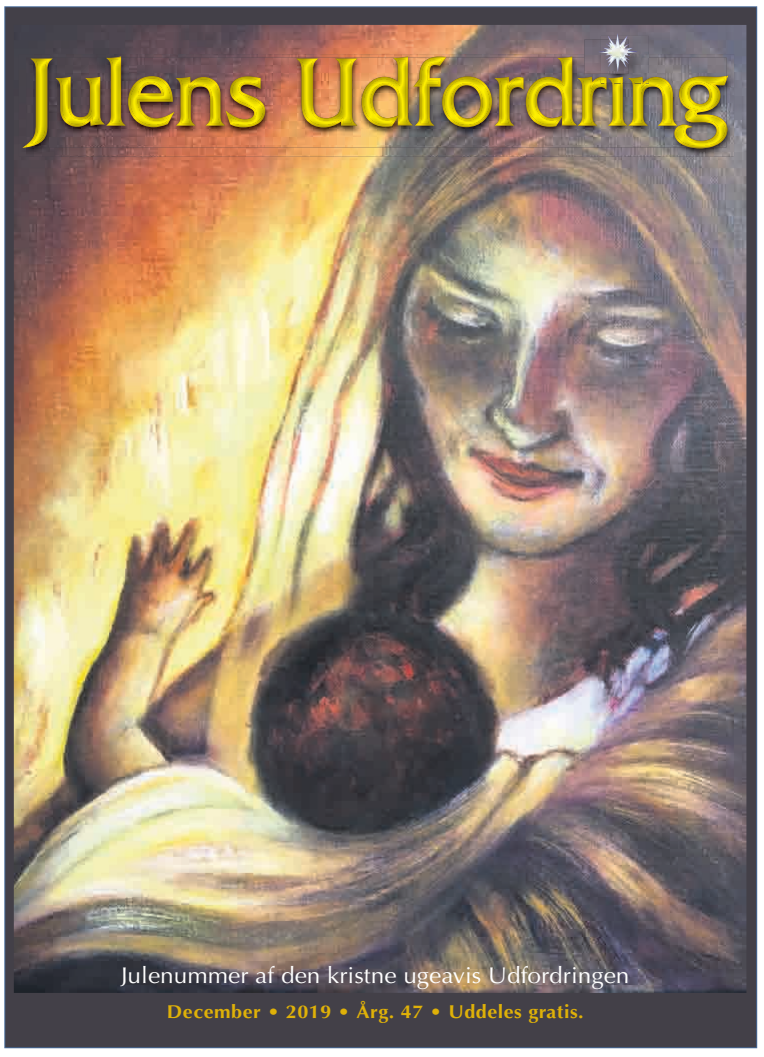

Avisens varme og flotte forside er i år malet af kunstneren Marianne Lodahl.

Priserne er inklusiv forsendelse og porto kun:

10 stk. = 100 kr.
25 stk. = 175 kr.
50 stk. = 250 kr.
100 stk. = 425 kr.
500 stk. = 1650 kr.
1000 stk. = 3200 kr.

Menigheder uddeler juleaviser i Brønderslev og Hjørring

Brødrene Morten og Børge Jensen uddeler hvert år flere hundrede juleaviser i Brønderslev og Hjørring, hvor de bor.

Begge steder er Apostolsk Kirkes menigheder med i at uddele aviserne i december.

– Vi gør det for at få det gode julebudskab ud til mennesker, siger Morten Jensen.

– Så plejer vi også at sætte vores stempel på den ledige plads på bagsiden, sådan at modtagerne samtidig bliver opmærksomme på, hvor de kan finde kirken.

Udover at dele ud i nogle distrikter, deler menighedens medlemmer også juleaviser ud foran Løvbjerg supermarked.

– Vi gør det uden at genere de handlende, forklarer han.

Brug julens anledning

Morten vil klart anbefale andre at bruge anledningen til at uddele juleaviser. Det kan man også gøre som enkeltperson.

– Men det er bedre, når man er flere, der går sammen om det. Så kan man nå flere, og det er også nemmere med transport, siger han.

Mortens bror, Børge, bor i den lille by med det mærkelige navn Manna. Den ligger et par kilometer udenfor Brønderslev på vej mod Jammerbugtens strande.

Manna er det bibelske navn for de hvide flager, som israelitterne levede af i ørkenen. Manna smagte som honningkager.

I 2. Mosebog kap. 16 beordrer Moses, at to liter manna skal opbevares i Pagtens Ark sammen med de to stentavler med de 10 bud, så kommende generationer kan se, hvad Gud gav israelittere at leve af, mens de i 40 år var på vej til det forjættede land.

Pagtens Ark forsvandt ved Jerusalems ødelæggelse i 597 f.Kr.

Henri.

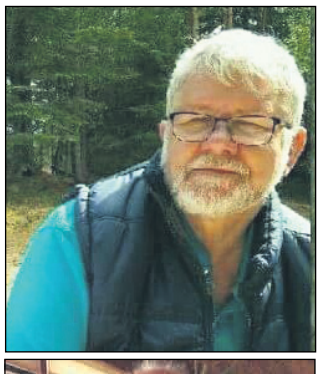



Brødrene Morten og Børge Jensen er begge med i uddelingen af Julens Udfordring.

BAGSMÆKKEN

Så gør vi sådan, når til kirke vi går…

En gang imellem lykkes det rent faktisk at være i god tid, når vi skal ud af døren til kirke søndag morgen. Utroligt, men det sker.

Den sidste søndag i oktober skiftede vi til vintertid, og den ekstra time vi fik, gav os rigelig tid til at morgenhygge i fred og ro, komme i tøjet og gøre alle ungerne klar. Så rent undtagelsesvis stod vi alle sammen ude i bryggerset og var klar til afgang en halv time inden kirketid. Jeg var egentlig ret imponeret, når jeg selv skal sige det.

Jeg manglede kun at tage jakken på, og mens jeg gjorde det, løb ungerne ud af døren og hen til bilen.

Det næste jeg hørte derudefra var "Du tør bare ikke hoppe i den!" og da jeg kiggede ud af døren, så jeg lige to små treårige ben hoppe for fuld kraft op og ned i en kæmpestor vandpyt udenfor.

Han blev fuldstændig gennemblødt. På sokker, sko og bukser. Og hans storebrødre blev også våde, for han havde sprøjtet så effektivt, at hans publikum også fik glæde af det!

Alle tre drenge blev trukket baglæns ind i bryggerset igen.

Undtagelsestilstand!

Min mand og jeg så på hinanden. Skal vi droppe at tage i kirke? Hvor lang tid tager det at skifte bukser og strømper og sko på tre drenge? Hvor meget for sent kommer vi så? Er det ikke bedre at komme for sent end slet ikke at komme?

Den rolige stemning, som herskede for mindre end et minut siden, blev pludselig erstattet af en ny verdensrekord i tøjskift, samtidig med at jeg med lettere skinger stemme fortalte drengene, hvad jeg mente om dette her!

Det lykkedes at få alle tre drenge i noget tørt tøj og finde tørre sko, og så susede vi til kirke. Undervejs til kirke blev vi enige om, at vi nok bare skulle lade adrenalinen løbe ud, og i stedet grine lidt ad det. Nogle gange er timingen bare ikke lige i øjet, når man har tre drenge med mange fikse idéer.

Fra bogen "Mor med mindre" af Kaja Lausten Nielsen. Udkommer den 20. nov. på Udfordringens forlag. Se Hosianna.dk



Af Kaja Lausten Nielsen

Forfatter til bogen "Mor med mindre"

Bøger af Karsten Pultz



Materialismens død

Indflydelsesrige ateister hævder, at videnskaben understøtter ateismen, og at det kun er et spørgsmål om tid, før forskningen definitivt kan mane illusionen om Gud i jorden. Karsten Pultz viser i bogen her, hvordan kvantefysikken modsiger et materialistisk og ateistisk verdenssyn.



Exit Evolution

"Pultz piller udviklingslæren fra hinanden, så der ikke bliver sten på sten tilbage. Bogen er velskrevet og sætter fingeren på de ømme punkter. Hvor ville det være skønt, hvis mange flere, ligesom han, virkelig satte sig ind i sagen. Køb den, læs den, og giv den til dine børn som modgift mod et af vor tids største videnskabelige bedrag."

Helge Hoffmann

Pr. stk. 198,-

Hosianna.dk