... den kristne ugeavis

Udfordringen

Søndag den 24. November * Uge 48 * 2019



Julens Udfordring
er indlagt i
dette nummer

Læs hvorfor side 2.



Marianne har igen malet forsiden af julenummeret

Det er en uudtømmelig inspiration. Der er så meget, og man kan blive ved med at vende tilbage og finde nyt i Bibelen.

Marianne Lodahl Mortensen har igen malet billedet til forsiden af Julens Udfordring - det udadvendte julenummer, som er indlagt i dette nummer, men som også kommer i næste uge i stort oplag.

Marianne Lodahl Mortensen har flere gange tidligere malet til julenummeret. Og hun bruger i dag størstedelen af sin tid på at male - ikke mindst de bibelske motiver.

Da hun for godt 15 år siden mistede sin mand i en alder af kun 35 år, lagde hun sit liv om.

– Det blev et vendepunkt for mig på flere områder. Jeg blev klar over, at der ikke var ubegrænset tid at leve i, fortæller Marianne, som har to sønner, der stadig bor derhjemme.

Efter en sørgeperiode begyndte hun for alvor at male oliemalerier.

– Jeg har altid arbejdet med billeder, men aldrig koncentreret mig helt om det. Men det er vigtigt at have tid og kunne bruge de lyse timer til at male, når man har energien til det.

Hun har tidligere arbejdet som sygeplejerske og haft travlt med det. Men nu ønsker hun helt bevidst at bruge sin bedste tid på kunsten.

Inspirationen for Marianne er især Bibelen. Mange af hendes billeder har motiver fra den dramatiske bibelhistorie. Og flere billeder har Maria og Jesusbarnet som tema, ligesom på årets forside.

Men Maranne maler også andet. På hendes hjemmeside Galleri-Sela.dk kan man fx se en hel serie ”offshore” motiver fra Esbjerg, hvor hun bor.

Der er også en serie med vestjyske landskaber.

Men Marianne kredser fortsat om de bibelske beretninger.

– Det er en uudtømmelig inspiration. Der er så meget, og man kan blive ved med at vende tilbage og finde nyt i Bibelen.

Marianne er selv vokset op i Skjern i Evangelisk Luthersk Missionsforening. Som voksen har hun prøvet forskellige kirkeretninger, men er foreløbig endt i Bramming Frimenighed.

Marianne Lodahl udstiller jævnligt rundt om i landet. Men man kan altid ringe og aftale tid i hendes eget galleri Sela, som ligger i Nørregade 68 i Esbjerg.

Og nogle af billederne ligger også på www.gallerisela.dk.

Henri.

Helbredelsesmøde med
Hans Berntsen

Lørdag, den 30. november kl. 14.00



EVANGELIESALEN
Alsikevej 33
8920 Randers NV

- Gratis adgang
- Gratis kaffe med brød

Alle er velkomne!



EN TIME
MED BIBELEN

Her er Bibelens nøglepassager samlet i en lille bog, der tager en times tid at læse.

Til **UDDELING** eller **MINI-STUDIE**

www.scandinavia.as

KREATIVITET
Musik
iværksætteri

Kom og bliv en del af **Oasehøjskolens 3 nye spor** efter nytår

oasehøjskolen.dk

LEDER

Kære Læser!

Denne gang får du en helt speciel Udfordringen.
Indeni de aktuelle sider fra denne uge har vi nemlig pakket den juleavis, som vi trykker i stort oplag i næste uge.

Enkelte annoncer vil være udskiftet med dem, der er bestilt til uge 49. Der kan ske mindre forbedringer i tekst og layout.

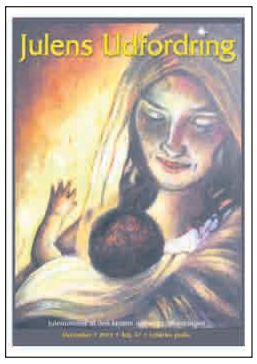

Julens Udfordring
– er en udadvendt juleavis, som er beregnet til at dele ud til venner, naboer eller en hel bydel. Formålet er at minde os alle sammen om, hvad julen egentlig handler om.

Ofte forbigår de store medier nemlig, hvad julen oprindelig og egentlig handler om.

I forvejen fylder den kommercielle del af julen alt for meget. Og i år har IKEA endda markeret sig på en negativ måde ved at annoncere for "vinterfest" i stedet for jul. Hvad enten dette gøres for at tage hensyn til muslimerne eller ateisterne, er det en misforstået politisk-korrekthed, som ikke hører hjemme i et land, hvor 4.339.511 danskere (74,7 pct.) er medlem af folkekirken.

De allerfleste muslimer har slet ikke noget imod, at de kristne fejrer Jesus i julen. Faktisk er Jesus Kristus - Isa Almasihu - omtalt meget respektfuldt i Koranen som den **Messias**, der skal komme for at dømme jorden. Så lad ikke din vrede over IKEA gå ud over muslimerne, som ateisterne ofte bruger som skalkeskjul for at fjerne kristendommen fra samfundet.

Men netop på grund af den slags religionsforskrækkelse er det vigtigt, at du og jeg markerer, at vi holder jul for at fejre og markere det fantastiske, der skete julenat, da Jesus blev født.

Alene på grund af Jesus kan vi - selv om vi er fejlfyldte og mislykkede mennesker - få tilgivelse og blive velsignet og genoprettet her og nu - og frem for alt blive frelst til det evige, himmelske, uendelige liv, som følger efter døden. Det kan ikke overvurderes. Det er vigtigere end alt andet.

Uden Jesus Kristus er vi mennesker fortabte.

Derfor får du juleavisen nu

Der er flere formål med, at vi allerede nu lægger juleavisen ind denne uges avis:

1) Så kan du se, hvordan den bliver

Der er altid nogen, som vil vente og se avisen, før de bestiller. Det vil sige, at vi må trykke i blinde. Og så trykker vi måske for mange, eller der mangler måske aviser, når de tvivlende endelig beslutter sig.

Nu kan du se juleavisen og bestille det antal, du kan bruge.

Bedst er det jo, når man i en menighed eller en bibelkreds bliver enige om at dele **et større antal** juleaviser ud.

Det er både en let og effektiv form for mission.

Det er efterhånden sjældent for mange menigheder at tænke ud af boksen - ud af kirken - på dem udenfor.

Her er chancen! Brug dog julens anledning!

2) Så kan du give næste uges avis til én bestemt.

Desværre véd vi jo godt, at det kun er en lille del af Udfordringens læsere, der normalt får sig taget sammen til at dele avisen ud til deres medmennesker.

Men her er så i det mindste én ekstra avis, som du kan give videre til én udvalgt person eller en familie, når Julens Udfordring i næste uge kommer igen.

3. Så kan du begynde at bede.

Som kristne véd vi, at intet fremstød lykkes uden bøn. Hvis Herren ikke bygger huset, er bygmestrenes arbejde forgæves.

Derfor vil vi opfordre alle læsere til at bede for:

- At Jesus bliver centrum i julen igen.
- At Julens Udfordringen når frem til de søgende.

PS: Bestil det antal juleaviser, du ønsker på Hosianna.dk – og gør det venligst nu og senest tirsdag, da vi trykker om onsdagen.



Henri Nissen
Ansvarshavende redaktør

Læs Udfordringen på nettet: Brugernavn: udf-net
Kodeord i november: klagesang - gælder til den 2/12 kl. 9.

UGENS PRÆDIKEN

Af Hans P. Pedersen
Forkynder, forfatter
og foredragsholder



Jesus kommer igen i *herlighed!*

Denne tekst i Matthæusevangeliet er en af de vanskeligste, mest spændingsfyldte, indholdsrige og udfordrende i Det nye Testamente.



I søndagens tekst taler Jesus om sin genkomst i herlighed før oprettelsen af det såkaldte tusindårsrige.

Den stammer fra det sidste afsnit i Jesu store tale og undervisning af disciplene om de sidste tider.

Der er ikke tale om en lignelse i almindelig forstand, men snarere en realistisk skildring af verdensdommen, ikke at forveksle med den dom, der omtales i slutningen af Johannes' Åbenbaring, den sidste bog i Det nye Testamente.

I teksten i Matthæusevangeliet nævnes ingen opstandelse, og det er folkeslag, som dømmes. Tidspunktet er Jesu genkomst i herlighed med alle englene i forbindelse med oprettelsen af det såkaldte tusindårsrige, hvor han skal regere.

Den domsscene, som skildres, byder nok på eksegetiske og dogmatiske problemer, men taler med en sådan klarhed, dybde og myndighed, at den er blandt de bibelske tekster, man aldrig bliver færdig med.

En skildring i tre dele

Fremstillingen falder i tre dele: Skildringen af domssituationen; domsafsigelsen over de retfærdige og domsafsigelsen over de uretfærdige.

Selve domsfuldmagten tilhører Menneskesønnen, Guds søn, som skal forestå Guds dom over alle folkeslag på jorden.

Dommen er selektiv. De retfærdige bliver skilt fra de uretfærdige og onde.

Det græske ord for dom betyder at skille, og det kommer frem i teksten, at han skal skille dem fra hinanden, ligesom hyrden skiller fårene fra bukkene. De retfærdige og uretfærdige har levet side om side i verden, men nu skilles de.

Kongen (det er første og eneste gang, Jesus her kalder sig selv for konge, bortset fra i lignelser) afsiger først frikendelsesdommen over dem til højre, som får følgende at høre: "Kom, I som er min faders velsignede og tag det rige i arv, som er bestemt for jer, siden verden blev grundlagt."

Denne positive domsafsigelse kan begrundes i de gerninger, disse retfærdige har gjort mod Jesus og hans mindste brødre, der blev besøgt med hjælp, da de var sultne, tørstige, fremmede, nøgne, syge eller i fængsel.

De er imidlertid ikke klar over, at de har gjort sådanne velgerninger mod Jesus, og får følgende forklaring: "Alt, hvad I har gjort mod en af disse mine mindste brødre, det har I gjort mod mig."

Hvem er 'disse mine mindste'?

Et hovedspørgsmål til forståelsen af tekstens domsscene er, hvem der menes med "disse mine mindste brødre". En gængs tolkning er, at der er tale om nødlidende mennesker i almindelighed. Jesus var "tolderes og synderes ven", som identificerede sig med samfundets små og udstødte. En sådan forståelse kan altså støtte sig til enkelttræk i Jesu liv og forkyndelse. For så vidt forsvarer den en plads både i udlægningen og vel i særlig grad i praktisk anvendelse af teksten.

Men når Jesus identificerer sig med "disse mine mindste brødre" og hermed angiveligt sigter til sine disciple, også kaldt brødre, beror det utvivlsomt på deres apostoliske fuldmagt: De er sendt af ham. Derfor hedder det i Matthæusevangeliet: "Den, der tager imod jer, tager imod mig."

Evigt liv eller evig straf

Til venstre modtager de uretfærdige, som kun har tænkt på sig selv og ikke haft empati for andre, deres dom: "Gå bort fra mig, I forbandede, til den evige ild, som er bestemt for Djævelen og hans engle."

Domsgrundlaget for de uretfærdige er det samme som for de retfærdige, blot at det her har negativt fortegn: "Alt, hvad I ikke har gjort mod en af disse mindste, det har I heller ikke gjort mod mig!"

Jesu store eskatologiske tale afsluttes med ordene: "Og de skal gå bort til evig straf, men de retfærdige til evigt liv."

Sådan fastslår Jesus de to muligheder i verdensdommen: evig straf eller evigt liv.

Søndagens tekst: Matt. 25,31-46

Den afsluttende dom

31 Når Menneskesønnen kommer i sin kongeværdighed sammen med alle englene, så vil
han tage plads på sin herlighedstrone, 32 og mennesker af
alle folkeslag vil samles foran
ham. Da vil han dele dem op i to
grupper, som en hyrde adskiller
får og geder. 33 Fårene vil han
anbringe ved sin højre side og
gederne ved sin venstre.
34 Derefter vil han sige til dem
på højre side: 'Kom, I min Fars
velsignede! Tag det rige i besiddelse, som har stået klar til jer
fra verdens grundvold blev lagt.
35 I gav mig jo noget at spise,
da jeg var sulten, og noget at
drikke, da jeg var tørstig. I bød
mig velkommen, da jeg stod som
fremmed, 36 og skaffede mig tøj,
da jeg intet havde at tage på. I
så til mig, da jeg var syg, og I
besøgte mig i fængslet.'
37 De, der har gjort Guds vilje,
vil svare: 'Herre, vi har da aldrig
set dig sulten og givet dig noget
at spise, eller tørstig og givet dig
noget at drikke. 38 Vi har da heller
aldrig set dig stå som fremmed
og budt dig velkommen, eller
set dig stå uden tøj og skaffet
dig noget. 39 Vi har da aldrig set
dig syg eller i fængsel og besøgt
dig.' 40 Da vil han svare dem: 'Det
siger jeg jer: Hvad I har gjort
imod selv den mest oversete af
dem, som er mine, det har I også
gjort mod mig.'

41 Derefter vil han vende sig til
dem på sin venstre side og sige:
'Bort med jer, I, der står under
Guds dom! Bort til den evige
ild, der er bestemt for Djævelen
og hans hjælpere. 42 I gav mig jo
intet at spise, da jeg var sulten,
og intet at drikke, da jeg var
tørstig. 43 I bød mig ikke velkommen, da jeg stod som fremmed,
eller skaffede mig tøj, da jeg intet
havde at tage på. I så ikke til mig,
da jeg var syg eller i fængsel.'
44 Da vil de svare på samme
måde: 'Herre, vi har da aldrig set
dig sulten eller tørstig, fremmed
eller uden tøj, syg eller i fængsel,
så vi kunne have hjulpet dig.'
45 Da vil han svare dem: 'Det
siger jeg jer: Hvad I ikke har gjort
mod selv den mest oversete af
disse mennesker, det har I heller
ikke gjort mod mig.'
46 Den sidste gruppe vil gå bort
til evig straf, men de første, som
har gjort Guds vilje, vil gå ind til
evigt liv.«

Teksten er fra Bibelen på Hverdagsdansk

'Hvile kan forebygge en livsfarlig epidemi'



- Vi må lære at hvile, slappe af og forny vores sind uden at føle skyld over det. For Gud, som har skabt os, har givet os påbud om at hvile. Så må vi også have tillid til, at han sørger for os, selv om vi ikke arbejder syv dage om ugen, understreger megakirkepræst Robert Morris.

- Stress er livsfarlig, forklarer megakirkepræst Robert Morris. Han beskriver den simple løsning i en ny bog.

Af Bodil Lanting

– Jeg havde arbejdet 3-4 uger uden fridag. Jeg havde været i udlandet og var ved at klæde mig på, da jeg fandt ud af, at jeg kun havde ét par underbukser tilbage. Og der var ingen sokker i sokkeskuffen. Jeg begyndte at græde af udmattelse.

Det fortæller forfatter og megakirkepræst Robert Morris fra Gateway Church i Texas. I et interview med The Christian Post i anledning af lanceringen af bogen 'Take the Day Off' husker han episoden i 2004 som "The Great Underwear Crisis".

"Jeg tænkte: 'Hvad gør jeg i morgen?' Jeg var så udmattet, at jeg ikke kunne tænke på enkle løsninger som at vaske eller gå til Walmart for at købe et nyt par underbukser".

Da Robert Morris til frokost talte med en ven om sagen, oplevede han, at Gud viste ham, hvor vigtigt det er at koble helt af en dag om ugen. Men megakirkepræsten ved også, at han ikke er den eneste, der kæmper med at finde hvile og rekreation. Han opremser statistikker, som viser, at 75-90% af alle lægebesøg angiveligt skyldes stressrelaterede lidelser, og at fem ud af seks hovedårsager til dødsfald i vor tid er stressrelaterede.



En banal 'undertøjskrise' i 2004 lærte pastor Robert Morris, hvor vigtigt det er at holde rigtig hviledag en gang om ugen.

Man kan arbejde sig ihjel

"Sabbath Deficiency Syndrome (Sabbats-mangel-syndrom) er den største, snigende epidemi i vor tid," forklarer præsten. "Asiatiske kulturer har faktisk et ord for det at arbejde sig selv ihjel – og det sker også i Amerika.

Konsekvenserne af langvarig stress kan være alle mulige forskellige helbredsproblemer som vrede samt andre følelsesmæssige og psykiske problemer. Masser af ting kan gå skævt i krop og sind og hjerter, fordi vi er så stressede, forklarer Robert Morris.

Teknologien presser os

Den teknologiske udvikling har bidraget til at øge stress-niveauet i vores kultur, påpeger Robert Morris i interviewet.

– Før i tiden havde vi en telefon på arbejdet og en telefon derhjemme. Ingen ville finde på at ringe til andre om arbejdsrelaterede ting i løbet af weekenden; det ville man simpelthen vente med, til personen var tilbage på kontoret.

Men nu går vi rundt med vores arbejdstelefon i lommen. Vi arbejder til midnat og i weekender og bruger den tid, der skulle have været brugt til vigtige ting. Det har sneget sig ind på os som samfund. Vi er kommet dertil, hvor det er virkelig skadeligt og farligt for os, at vi ikke holder fri.

Hold hviledagen hellig

Robert Morris mener, at Guds bud om at holde hviledagen hellig er det mest oversete bud i hele Bibelen.

"Det er ikke et forslag, det er et krav," understreger han. "Det handler ikke om at gå i kirke; det handler om at hvile, at vi skal arbejde i seks dage og hvile på den syvende.

Vi er kommet dertil, hvor det er virkelig skadeligt og farligt for os, at vi ikke holder fri.

Mange kristne vil sige, at vi skal overholde alle de ti bud. De ved, at det er forkert at lyve, stjæle og bryde ægteskabet. Men de har ikke noget problem med at arbejde syv dage om ugen!" fastslår Robert Morris.

Fyld alle dine 4 tanke

"Sabbatten er blevet til for menneskets skyld og ikke mennesket for sabbattens skyld," siger Jesus i Markusevangeliet 2,27.

– Det er en gave fra Gud. Med de Ti Bud giver Gud os principper, som kan gøre vores liv bedre. Det samme er tilfældet med det at hvile. Vi har brug for tid til at følge de principper, Gud har givet os i Skriften, så vi kan leve et sundt liv, der ærer Gud, understreger Robert Morris.

I sin nye bog forklarer Robert Morris for "kronisk under-udhvilede mennesker", hvordan de kan hvile og blivet ladet op igen. Det handler om at fylde op i fire tanke, nemlig den følelsesmæssige, den åndelige, den fysiske og den mentale tank.

Forfatteren bruger bibelske eksempler til at opmuntre læserne til at hvile, slappe af og forny deres sind – uden at føle skyld over det.

Vi har hver især fire tanke, og vi bruger konstant vore tanke til at fylde andre menneskers tanke med. Hvis du ikke fylder dine egne tanke, kan du ikke give dig selv fuldt ud for andre i familien, på arbejdspladsen, eller hvor du nu befinder dig. Du vil ikke være i stand til at være helt nærværende for dine nærmeste, siger han.

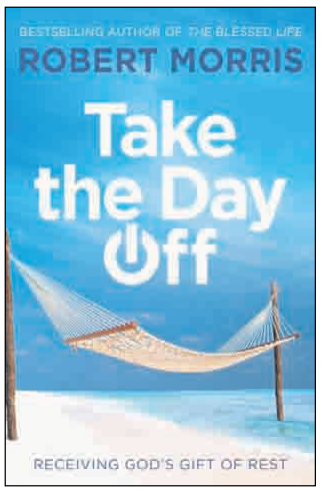



Pastor Robert Morris forklarer i bogen Take the Day Off, at det er livsvigtigt at følge Guds bud om at holde hviledag. Det er samtidig vejen til velsignelse. Også den svenske præst Tomas Sjödin er inde på de samme tanker i bogen "Det sker når du hviler".

Vælg en fridag

I sit eget liv vil pastoren hvile en bestemt dag om ugen – og det er ikke nødvendigvis søndag.

"Jeg fortæller andre: Det her er min sabbat. Det er min tid til at blive forfrisket, så jeg besvarer ingen emails," forklarer han.

Men man er nødt til at forberede det og give andre besked om den selvvalgte fridag. De fleste mennesker vil da også være imødekommende og respektere det. Og de vil ønske at gøre det samme i deres eget liv, mener Robert Morris.

– Spørg dig selv: Hvad er det, der fylder min tank op fysisk? Hvad fylder min tank følelsesmæssigt? fortsætter han. "Nogle mennesker kan lide at læse bøger eller se film eller skrive. Det er lidt forskelligt fra den ene til den anden. Der findes alverdens typer af aktiviteter. Vi skal bare gøre noget andet end at arbejde.

Tillad dit sind, krop og følelser at involvere sig i en aktivitet, som ikke har med arbejde at gøre."

Hold fri – og stol på Gud

Ægte hvile kræver ydmyghed, indrømmer præsten.

"Jeg må have tillid til, at Gud sørger for mig, når jeg hviler på min sabbat. Det handler i bund og grund om tillid. Hvis jeg virkelig tror, at Gud er større og smartere end jeg selv, så tror jeg også, at han vil sørge for mig, selv om der er en dag, hvor jeg ikke arbejder.

Robert Morris

Robert Morris (58) er grundlægger af og ledende seniorpræst i Gateway Church i Dallas. Siden starten i 2000 er kirken vokset til over 71.000 aktive medlemmer.

Robert Morris' TV-program kan ses i over 190 lande. Også radioprogrammet Worship & the Word with Pastor Robert, kan høres i hele Amerika.

Samtidig er megakirkepræsten rektor ved The King's University og har skrevet en række bestsellere som The Blessed Life, Frequency, Beyond Blessed og nu Take the Day Off.

Robert og hustruen Debbie har været gift i 39 år. De har en gift datter, to gifte sønner og ni børnebørn.



Andrew Brunson

havde været missionær i Tyrkiet i 23 år, da han blev en del af et storpolitisk spil og sad to år i tyrkisk fængsel på grund af falske anklager om bl.a. spionage, terrorisme og våbensmugling.
Andrew skriver personligt og medrivende om sin dybe troskrise, og om hvordan Guds brugte ham i sin plan. Flot hardbackudgave, 258 sider. Pris: 249,-

Hosianna.dk
Udfordringens bøger & musik
7356 1500 - 7456 2202

Køb den nu på Hosianna.dk - med 5 pct. rabat på alle bøger som Udf.-abonnent.



Stadig flere danske familier kontakter organisationer som fx. Blå Kors for at få hjælp til julemad og -gaver.

Blå Kors:

Flere trængte familier ansøger om julehjælp

Allerede medio november kunne den sociale hjælpeorganisation Blå Kors Danmark oplyse, at de havde modtaget over 5.700 ansøgninger om hjælp til julemad og gaver.

Sidste år modtog organisationen 6.200 ansøgninger om julehjælp, hvilket var det højeste antal nogensinde. I år er ansøgningerne strømmet ind siden det blev muligt at ansøge den 1. november.

"Det tikker ind med ansøgninger på alle tider af døgnet. Også om natten. På nuværende tidspunkt har vi flere ansøgere end samme tidspunkt sidste år, så det kunne tyde på, at vi desværre slår rekord igen i år. Det viser, hvor trængte rigtig mange familier er," siger chefsekretær Ulla Britt Jensen, som administrerer julehjælpen.

Gavekort til mad og genbrug

Blå Kors uddeler julehjælp til børnefamilier på overførselsindkomst. Familier, som har tilknytning til Blå Kors' arbejde i for eksempel væresteder, bo- og behandlingstilbud, TUBA, Barnets Blå Hus, lejre og familienetværk i partnerskab med kirker, prioriteres først.

Julehjælpen forventes at bestå af et gavekort på 400 kroner til mad og 200 kroner til en af Blå Kors' genbrugsbutikker. Erfaringen fra tidligere år er, at gavekortene gør en stor forskel for den enkelte familie, fortæller chefsekretær Ulla Britt Jensen:

"Det betyder utrolig meget for de familier, som får julehjælp. De er meget taknemmelige. Med hjælpen fra Blå Kors kan de give deres børn en jul, som ligner andre børns jul. Det handler om børnene, og at de kan få mulighed for at mærke julehygge."

Ansøgningsfristen for julehjælp hos Blå Kors er den 28. november. Alle ansøgere vil senest den 9. december modtage besked om, hvorvidt de er blevet tildelt julehjælp.

I 2015 modtog Blå Kors 1200 ansøgninger om julehjælp. Året efter var tallet fordoblet. I 2017 ansøgte 6277 om julehjælp, oplyser Blå Kors Danmark.

Bodil

Inger Øhrstrøm er død



Inger Øhrstrøm, Herlev, døde tirsdag i denne uge 93 år gammel.

Hun voksede op i Valby og blev uddannet som korrespondent. Senere tog hun faglæreksamen og endnu senere en seminarieuddannelse. Inger Øhrstrøm blev i 1948 gift med Anton Øhrstrøm, som døde i 2001. Fra 1953 boede parret i Herlev, hvor deres fire børn voksede op. Inger Øhrstrøm har i dag 13 børnebørn og tre oldebørn.

Sammen med sin mand har hun været engageret i flere former for kirkeligt arbejde, bl.a. Evangelisk Børnemission og Gideonitterne. Først i 1960erne blev Inger og Anton Øhrstrøm optaget af det karismatiske, og de valgte at tilslutte sig pinsevækkelsen.

I sit arbejdsliv har Inger Øhrstrøm især arbejdet med danskundervisning for indvandrere og flygtninge samt med undervisning i dansk litteratur.

Desuden har hun virket som oversætter af kristen børnelitteratur. Som pensionist var hun i en årrække hyppig skribent i seniorspalten i Udfordringen. Hun er mor til dr. Peter Øhrstrøm, som har undervist på Aalborg og Syddansk Universitet.

Ugens profil: Peter Steinvig

Organist går på pension efter 37 år i Karlslunde



Karlslunde Strandkirkes organist gennem 37 år, Peter Steinvig, har valgt at gå på pension pr. 1. december.

Peter Steinvig, 64 år, har en lang klassisk musikuddannelse bag sig. Lige siden sine tidlige drengeår i Københavns Drengekor har sang og musik været en væsentlig del af Peters liv. Han afsluttede sin uddannelse med diplomeksamen som organist fra Det Danske Musikkonservatorium i København.

Senere supplerede han sin uddannelse med studieophold i Paris og USA (Duke University), og har også taget en bachelor i både fransk og musikvidenskab. Derudover er han "Bach-specialist".

Mest til gospel

Trods sin flotte klassiske baggrund rent musikalsk er det dog gospelmusikken, Peter er mest kendt for, og han er én af dem med længst erfaring her i landet inden for denne genre. Som ganske ung startede han gospelkoret KEFAS, som i 2020 kan fejre 45 års jubilæum.

Derudover har Peter – helt frem til i år - været leder af gospelkoret Grace i Karlslunde Strandkirke, og han er fortsat leder af koret "Saints & Sinners" i Gladsaxe.

Gospelarbejde og -netværk i mange lande

Allerede i 1991 arrangerede Peter den første gospel-workshop med amerikanske instruktører. Siden har han stået i spidsen for landets første store festival – Copenhagen Gospel Festival, og senere er andre kommet til; Sydkystens Gospel Festival, YOUNGospel og gospel-skole for børn i sommerferien i Karlslunde Strandkirke.

Peter har desuden afholdt utallige koncerter samt været instruktør på et væld af workshops, ikke bare i det meste af Danmark, men også rundt om i Europa bl.a. Tyskland, England, Italien og i særdeleshed i Polen. Peter har foretaget indtil flere turneer på gospel-hjemmebane, nemlig i de "sorte" kirker både i USA og England bla. i 2009 i New York og London med forskellige kor.

Gennem årene har Peter etableret et omfattende netværk til gospelmiljøerne der, og det er bl.a. blevet til et tæt samarbejde med nogle af de allerstørste navne indenfor gospel: Edwin Hawkins (Oh Happy Day), Andrae Crouch, Richard Smallwood, Jessy Dixon m.fl.

Aktiv i kirkens musikliv

I Karlslunde Strandkirke er Peter Steinvig en meget skattet medarbejder. Ud over at have spillet til de kirkelige handlinger i 37 år, har han også været aktiv i ledelse af kirkens mange lovsangsbands, hvor han støtter op om de unge, som udviser en musisk interesse.

Organisten har også været aktiv i ældrekredsen, til klyngesamlinger, bønneaftener, Cafégudstjenester samt i kirkens gospelkor.

Desuden har han været den faste musiske ansvarlige i provstiets fællesgudstjeneste 2. pinsedag, "Pinse på Herrens Mark".

Afskedsgudstjeneste

Peter Steinvig er gift med Anette og er far til fem børn og bor på "Dalsgård" i landsbyen Ørsted på Sjælland, hvor han i sin fritid nyder at restaurere gården.

Han er passioneret samler af bondegårdsdyr og landbrugsmaskiner i miniaturestørrelse samt malerier af ældre dato med motiver fra landmandslivet - og så er han stor fan af Erik Clapton.

Der er afskedsgudstjeneste med efterfølgende reception for Peter Steinvig i Karlslunde Strandkirke søndag 24. november kl. 10.30.

Dorte Hartig





Billederne er fra tidligere lysgudstjenester i Københavns Domkirke.
Fotos: Bent Dahl Jensen

Gudstjeneste med bøn for flygtninge

Af Bodil Lanting

Mandag den 9. december er der lysgudstjeneste i Københavns Domkirke med prædiken ved biskop Peter Skov-Jakobsen og forbøn for verdens flygtninge. Bibelteksterne bliver læst på over syv forskellige sprog.

- Et stadigt stigende antal mennesker er på flugt – på grund af krig, forfølgelse eller andre forhold, der gør det umuligt for dem at blive, hvor de bor. Det er baggrunden for, at der også i år holdes lysgudstjeneste for verdens flygtninge, fortæller sogne- og indvandrerpræst Niels Nymann Eriksen fra Vesterbro.

Gudstjenesten, som starter kl. 17.00 indledes med en procession, hvor asylansøgere, flygtninge og præster bærer lys ind i kirken.

Asylkoret medvirker

Under gudstjenesten bliver der en kort tale ved tidligere overrabbiner Bent Melchior. Desuden medvirker Asylkoret fra Udrejsecenter Kærshovedgård i Jylland. Dette kor blev i september i år hædret med Kristeligt Dagblads Initiativpris.

Den mangfoldighed, som asylansøgere og flygtninge repræsenterer, understreges ved gudstjenesten, hvor prædiketeksten bliver læst op på både arabisk, engelsk, farsi, kurdisk, fransk, tigrinya og flere andre sprog.

Lystænding og bøn

Ved gudstjenesten får alle deltagerne mulighed for at tænde et lys – som en stille bøn for at mindes en eller flere personer.

I kirkebønnen vil der blive bedt for de mange millioner mennesker, som har forladt deres hjem for at søge tilflugt under mere sikre forhold. Der vil også være fokus på de flygtninge og migranter, som mistede livet i deres forsøg på at nå til Europa.

På verdensplan er knap 75 millioner mennesker på flugt. Det er det højeste antal i flere årtier. Mange af dem er flygtet på grund af borgerkrige og blodige konflikter rundt omkring i verden.

For danskere, flygtninge og migranter

Alle er velkomne til lysgudstjenesten i Københavns Domkirke, der arrangeres i samarbejde med Internationalt Kristent Center og Tværkulturelt Center.

Efter gudstjenesten serverer Domkirken sammen med herboende flygtninge kaffe/te og kage, oplyser Niels Nymann Eriksen.

Julens Udfordring



Julenummer af den kristne ugeavis Udfordringen

December • 2019 • Årg. 47 • Uddeles gratis.



Fra filmen Vejen til Jerusalem. Se Hosianna.dk

Derfor får du denne juleavis

'Julens Udfordring' er julenummeret af den fælleskirkelige ugeavis Udfordringen.

Nogle abonnenter deler ekstra eksemplarer af julenummeret ud til venner og bekendte, gode naboer – eller tilfældige postkasser i deres by. Desuden sendes avisen ud med bude i udvalgte områder.

Juleavisen udgives for at give alle en god advents- og juletid, hvor vi husker, hvorfor vi egentlig fejrer jul.

Læs også avisen på Udfordringen.dk

Brugernavn: udf-net Kodeord i december: hyrdestav
Kodeordet gælder til mandag den 6/1 - 2020.

Udfordringen

Udfordringen er en **selvejende** fælleskirkelig ugeavis med stof fra både **frikirker og folkekirken.** Avisen finansieres af abonnementer og annoncer og er **uafhængig** af såvel kirker som organisationer. - 2019: Årgang 47.

Bestyrelse: Pastor, cand.jur. Stig Christensen (fmd.), generalsekr. Karsten Bach, chefkonsulent Flemming Nielsen, journalist Kristian Pahus, bofællesskabsleder Claus Mester.



Medl. af Danske Medier
ISSN 0902-5693

Telefon: 74 56 22 02 fra kl. 10-15.
Adresse: Jernbanegade 1, 6070 Christiansfeld
Redaktion@udfordringen.dk
Henri Nissen (ansv.hav.) Lisbeth Thomsen, Bodil Lanting, Krista Revsbech.
Brevkasseredaktører: Orla Lindskov Christensen og Poul Henning Krog.
Ung@udfordringen.dk: Henrik Engedal
Annoncer@udfordringen.dk:
Erik Damm og Lisbeth Thomsen
Bogholderi@udfordringen.dk
Henriette Pallesen
Abonnement@udfordringen.dk
Kis Iversen og Troels Hertzum
Tryk: Jysk Fynske Medier.

Hjemmesider: udfordringen.dk hosianna.dk (bøger, musik, film)
Netbank: annoncer: 7040 0001 830 438 abonnement: 7040 0001 830 420
BetalingsService nr.: 02229838 debitorgruppe 00001 - Abonnements-nr. er abonnentens PBS-nr.
Revision: rgd revision, Århus.

Støt Udfordringens projekter via Missionsfonden '**5127 Udfordringen**' og '**5984** Udf.s **Radio**-mission i Afrika' og '**6125 Café Missionen**' og **6133 Bibelsk Arkæologi og Research** på konto nr. 9570 - 0006 139450 eller MobilePay-nummer: 81558.



Tegning fra bogen "Tak for mad!" af Maria F. Schmidt. Udgivet af Udfordringen. Se mere og hør melodier på www.takformad.dk

Der er noget i luften...

Der er noget i luften
jeg véd ikke hvad,
som forår, skønt skoven
har mistet hvert blad,
der er noget i luften
som rosernes duften,
som fuglenes fryd,
skønt rosen er falmet, og fuglen
er draget mod syd.

Der er noget i luften,
som gør mig så glad,
som trøster mit hjerte
i ungdommens bad,
der er noget herinde,
et strålende minde
med kærter og sang,
om julen derhjemme, derhjemme
hos moder en gang.

Der er noget i luften,
et barndommens bud,
som lyser imod mig
som stjernen fra Gud,
som leder mig stille
til frelseren lille
med barndommens fryd,
skønt barndommen flygted som fuglen,
der rejste mod syd.

O kom til os alle,
du højtidens drot,
om lokken er gylden,
om håret er gråt!
Udbred dine hænder,
mens lysene brænder,
og skænk os din fred,
thi evig, ja evig er glæden,
når du følger med.

Tekst og melodi: Vilhelm Gregersen, 1911

ANNONCER:



EN TIME MED BIBELEN

Her er Bibelens nøglepassager samlet i en lille bog, der tager en times tid at læse.

Til **UDDELING** eller **MINI-STUDIE**

www.scandinavia.as

ANNONCER:



adventsstjerner.dk

Du støtter Brødremenighedens Danske Mission, når du køber stjerner

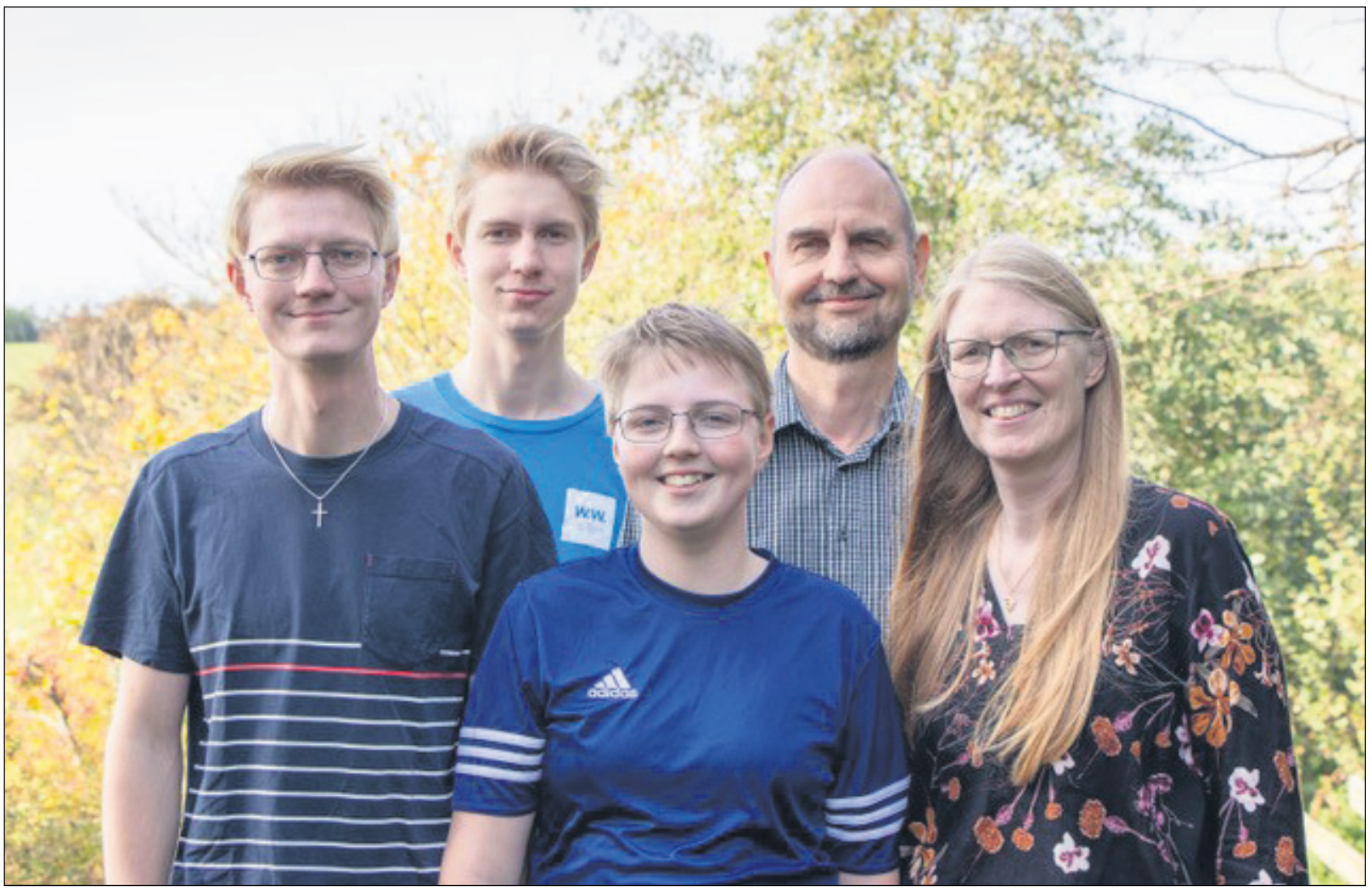

Kaja valgte at prioritere familien

Kaja Lausten Nielsen havde et spændende job som forsker ved Novo Nordisk, men tiden med mand og børn kommer ikke igen. Nu bruger hun bl.a. også fritiden til at hjælpe kirken med at give julemad og julegodter til enlige mødre.

Af Henri Nissen

– Der er et stort pres på os forældre. Det er vigtigt at stoppe op og overveje andre veje. Ikke nødvendigvis de mest gængse, men at gentænke, om der ikke er mulighed for at sætte vort forbrug ned og skrue op for trivselen i familien.

Sådan siger Kaja Lausten Nielsen, som netop har udgivet sin første bog "Mor med mindre".

– Jeg ønsker at formidle glæden over hverdagen og udfordre og opfordre læserne til en tydeligere prioritering i vores liv.

Hvad er vigtigst? Hvordan hjælper vi hinanden i hverdagen? Hvordan kan vi give mere plads til både troen og håbet og kærligheden? spørger hun.

Stoppede i godt job

Kaja gjorde selv alvor af sine tanker om trivsel i familien, da hun for 11 år siden stoppede i et vellønnet job som kemiingeniør i Novo Nordisk. Hun fik i stedet et deltidsjob som lærer i matematik på et gymnasium, hvor hun nu har været i 9 år.

Det gav mulighed for at være mere sammen med børnene, mens de voksede op.

At det blev hende, der gik ned i tid, og ikke hendes mand, forklarer hun med, at det var det, der var muligt for dem. Andre må gøre det på den måde, som passer bedst for dem. Nogle kan måske deles om deltiden, fremfor at kun moderen går ned i tid.

– Det lyder måske romantisk, men det er ikke en let vej at gå ned i tid, og vi skal respektere, at vi prioriterer forskelligt, men jeg vil gerne opmuntre til at genoverveje, hvordan vi får en hverdag, hvor alle i familien trives, siger hun.

– Jeg synes, vi har brug for som kristne og som medmennesker at være mere rummelige og mere interesserede i nærvær og gode relationer med andre end i materielle ting.

Fik mulighed for at forske i Israel

Kaja er uddannet som kemiingeniør. En del af sin praktik tog hun i Israel ved Weizmann Instituttet ved Tel Aviv.

Efter de tre måneders praktik blev hun tilbudt at fortsætte i en forskergruppe, og ved hjælp af stipendier blev det til 3½ år i det hellige land.

For Kaja var det noget helt særligt at tilbringe så lang tid i Israel.

Hun er vokset op i et kristent hjem i Hillerød, så det var i sig selv spændende at besøge alle de hellige steder, som er omtalt i Bibelen. Hun deltog i bevægelsen Ordet & Israels udflugter.

– Men det var også spændende at få indsigt i den jødiske baggrund for kulturen og kontrasterne, fortæller hun.

Hun læste også hebræisk til husbehov, så hun fx kunne læse skiltene.

– Hebræisk er et vanskeligt sprog, for det ligner ikke noget, vi kender. Det er logisk i sin struktur, men det er uden vokaler - og så læses det jo bagfra. Men jeg begyndte da at forstå nogle af de dybere lag i Gamle Testamente.



Bogen "Mor med mindre" er netop udkommet på Udfordringens forlag. Den kan bl.a. købes på Hosianna.dk for 98 kr.

Sven var overrasket over at møde kristne

Hjemme igen fik Kaja job, og hun mødte sin mand, Sven.

Han kom fra en traditionel dansk familie i Vejle og var overrasket over at møde troende kristne i forbindelse med sine studier til data-ingeniør i Aalborg.

Men på den måde kom han selv til tro på Jesus Kristus.

Kaja og Sven bor nu i Kirke Værløse i Nordsjælland.

De har stadig to af børnene derhjemme, Daniel på 18, som går i gymnasiet, og Lukas på 14, som går i 8. klasse. Den mellemste søn, Simon på 16 år, går på Akademiet på Mariager Efterskole.

Skrev, mens det stod på

Allerede da børnene var små, og det ind i mellem kunne være hektisk at være en børnefamilie, skrev Kaja sine erfaringer ned, og det er disse klummer, hun nu har samlet i en bog.

I forordet til bogen skriver hun, at hun ikke ville vente til bagefter med at skrive, hvor hun havde fået tingene på afstand. Hun ville skrive midt i det. Så selv om børnene nu er vokset op, så handler bogen om, da de var små.

Udfordringen har allerede bragt et par af Kajas klummer.

Klummerne i bogen er skrevet med humor, for som Kaja siger, så er humor vigtig, når man lever i en stor familie. Det tager lige toppen af presset!

Tid til fællesskabet

– Jeg oplever, at mange børnefamilier i dag er pressede, fordi vi vil alting - samtidig.

Vi har derfor valgt at prioritere tid til familien og tid til *andet* end arbejde. Vi har skåret ned på en del ting, men vi mangler ikke noget. Vi oplever Guds velsignelse, og vi trives fantastisk godt med også at have tid til frivilligt arbejde, siger Kaja.

Selv er hun aktiv i børnekirken i Højnæskirken, som er en del af frikirken Kristent Fællesskab.

Her er mange børn i kirken, så de er delt op i tre grupper: Løve-unger fra 4-6 år, de mellemste børn i 7-12 års alderen, og teenagere, som har deres egen teenkirke.

Uddeling af juleposer

Et af de projekter, som Kaja desuden er involveret i, er et indsamlingsprojekt til uddeling af juleposer.

De seneste år har kirkens frivillige fået støtte fra bl.a. de lokale virksomheder til at uddele tre fyldte bæreposer med alt muligt godt til julen, til 250 familier fra nabolaget!

Kontakten til familierne sker simpelthen gennem en annonce i Rødovrebladet, som især enlige forældre reflekterer på.

Uddelingen sker ved en festlig dag i kirken med æbleskiver og kaffe, hvor der både er noget for børn og voksne.

Udover at få noget mad med hjem, laver børnene også noget kreativt, som de kan tage med hjem. Og så er der også en julegave, som familien kan give videre til andre – i julens gavmilde ånd.



På toppen af Aros i Aarhus kan man igen i år se "Danmarks smukkeste Luciaoptog". Foto: Visit Aarhus

Aarhus: Luciaoptog gennem alle regnbuens farver

På Luciadag, den 13. december sidst på eftermiddagen, bæres lyset frem af børn mellem 8 og 15 år på toppen af Aros i Aarhus.

Børn mellem 8 og 15 år, som kan lide af synge, er inviteret til at deltage i Aros' Lucia-workshop. Det bliver en sjov og underholdende dag, som slutter med landets smukkeste luciaoptog. Prisen er 40 kr. pr. barn (inkluderer en lille goodiebag), oplyser arrangørerne.

Luciaoptoget går fra ARoS Public (niveau 3), videre op til Wine & Food (niveau 4) og op ad vindeltrappen til niveau 8. Herfra bevæger optoget sig videre op til Olafur Eliassons rainbow-panorama. Til slut synges hele Luciasangen på gangbroen over det åbne rum på niveau 8.

Man kan også nyde synet af Luciaoptoget fra gaden, når børnene bærer lyset frem i alle regnbuens farver.

Luciadagen var oprindelig en festdag for lyset og den katolske helgen Santa Lucia. Navnet Lucia kommer fra det latinske ord lux, der betyder lys. Lucia var en ung, kristen kvinde, der levede i 300-tallets Syrien, hvor hun om natten delte mad ud til de fattige. Derfor havde hun - ligesom vore dages luciabrude - en krone af fire lys på hovedet, så hun kunne se og samtidig have hænderne fri.

Bodil



Julekrybben i Aarhus

Julekrybbe på Strøget i Aarhus

Igen i år vil der stå en julekrybbe midt på Strøget ved Den Katolske Kirke. Julekrybben er åben fra den 29. november til den 23. december med et dagligt arrangement sidst på eftermiddagen.

Ved julekrybben vil der gennem hele december være programmer arrangeret af de forskellige kirker og kirkelige organisationer rundt om i Aarhus. Der vil fx også være et Luciaoptog, som begynder ved Domkirken og går hele vejen op gennem Strøget til Den Katolske Kirke. Desuden vil der igen være en julekrybbe-konkurence.

Det fælleskirkelige projekt "Jesus i Centrum" arbejder for at sætte fokus på Jesus, og hvorfor vi fejrer ham - især ved juletid.

Følgende kirker er med i projektet: Folkekirken, Aarhus Valgmenighed, Aarhus Bykirke, Den Katolske Kirke, Citykirken, Saralystkirken, Frelsens Hær, Metodistkirken, Baptistkirken, Adventistkirken, Church of Love og Haven Aarhus.

Bodil



Julehjælp til hjemløse i København

Igen i år vil frivillige glæde hjemløse med julehjælp, sang og musik.





Mødet med hjemløse på gaden i København for 10 år siden fik Lena Løbner (t.h.) og en gruppe frivillige til at starte foreningen Håb for Alle.

"Sidste år stod vi og sang på Rådhuspladsen, og en hjemløs kom hen og lagde sit hoved på min skulder. "Jeg har det ikke så godt, vil du bede for mig?"

- Det ville jeg gerne, og vi endte med at synge gospelsange sammen, og han havde en rigtig god stemme! fortæller musiker Lena Løbner fra foreningen Håb for Alle.

Hjemløse får navne

- Vi har haft så mange dejlige oplevelser, og "de hjemløse" hedder nu deres rigtige navne og har delt deres historier med os, fortæller Lena. Hun har også flere gange oplevet, at de hjemløse ønsker forbøn.

For de hjemløse handler det ikke så meget gaverne. Derimod betyder det noget, at nogen ser dem og er til stede sammen med dem i alt det svære. Derfor synger vi året rundt for både de hjemløse, psykisk syge, på hospitaler og på hospice i Danmark, på Færøerne og på Island, fortæller Lena.

Håb for Alle har de seneste år ved juletid uddelt sækkevis af tøj, dyner, puder og soveposer til de hjemløse.

"Vi glæder os meget til i år og næste år, hvor vi holder 10 års jubilæum for foreningen Håb for Alle," slutter Lena Løbner.

Man kan støtte arbejdet gennem foreningens hjemmeside.

Bodil

Julegospel-musical spiller for fulde huse

Den nye musical, Kongesøn, opføres blandt andet som skolekoncert.



Skoleeleverne gik op og ned ad gågaden i Aabenraa efter koncerten og sang vores gospeludgave af 'Et barn er født'.

Det fortæller korleder og komponist Torben S. Callesen om en julekoncert med to af korene fra GospelFamily i 2009. Siden da er konceptet med gospelkoncerter bare vokset i popularitet hos skoleelever i det syd-og sønderjyske.

Julesang i bussen

I forbindelse med julekoncerten for 10 år siden havde Aabenraa Kommune stillet Sønderjyllandshallen gratis til rådighed. Til gengæld optrådte børnekoret GospelRoots gratis, fortæller korlederen. Ikke færre end 1800 skoleelever deltog - og de kunne slet ikke holde op med at synge på vej hjem fra koncerten, hverken på gågaden eller i bussen.

"Rødekro-bussen måtte tage en omvej, fordi de havde sat vores CD på og hele bussen gyngede af fællessang. Da vidste vi, at vi havde ramt noget," husker Torben S. Callesen.

2500 til skolekoncert i år

Nu er der venteliste på gospelkorets koncerter, men over 2.500 elever skal i år se forestillingen i Sønderjyllandshallen.

Siden 2009 er der kommet et GospelTeens kor til, og korene har optrådt på de fleste store spillesteder i Sydjylland for over 30.000 elever.

Julegospel-konceptet

Konceptet består af en gospelmusical over juleevangeliet iklædt dansk gospelmusik. Alle kan synge med på fællessangene, der vises på skærme.

Kormedlemmerne laver også Just Dance-agtige videoer, så eleverne kan danse med på udvalgte sange. Og lærerne kan forberede eleverne på forhånd ved hjælp af undervisningsmaterialet på foreningens hjemmeside.

Hele koncerten leveres med et flot scene- og lysshow, som hver gang kræver hjælp fra 10 frivillige.

Ny musical: Kongesøn

I år har korene GospelRoots og GospelTeens en helt ny julemusical med til de omkring 7.000 skoleelever, som kommer til skolekoncerterne i år.

'Kongesøn', som er skrevet af Torben S. Callesen, starter med juleevangeliet lige fra bebudelsen til vismændenes ankomst. Historien får dog et twist med pigen Hannah, som uforvarende kommer til at overvære Gabriels bebudelse.

Koncerterne er korenes gave til skolerne. Foreningen optræder gratis, men får udgifterne til transport dækket af fx Kommunerne.

På sigt er det foreningens ønske at udvide tilbuddet om skolekoncerter til hele landet.

Koncerter i december

3. december, GospelTeens, skolekoncert i Vejle Musikteater;
4. december, GospelRoots, skolekoncert i Vejle Musikteater;
6. december, GospelTeens, skolekoncert på Filipskolen;
7. december, GospelTeens, Birkholm Kirkesal i Herlev;
8. december, GospelTeens i Bjolderup Kirke, Aabenraa;
11. december, GospelTeens, Comwell Sønderborg;
12. december, GospelRoots, Comwell Sønderborg;
14. december, GospelTeens, Odense Bykirke;
15. december, GospelRoots, Sønderjyllandshallen;
15. december, GospelTeens, Sønderjyllandshallen;
16. december, GospelRoots, Sønderjyllandshallen,
17. december, GospelTeens, Sønderjyllandshallen.

Siden 2009 har foreningen opsat fem julemusicals: Et barn er født, Stjernen over Betlehem, Håbet er blevet tændt, Min himmelske jul og fra i år 'Kongesøn'.

Bodil

Multihuset inviterer til Juleaften i Haderslev

For første gang inviterer Multihuset i Haderslev til juleaften den 24. december kl. 17.00.

Af Lisbeth Thomsen

Siden Tømrerhandlen på Hirsevej i Haderslev for 12 år siden blev bygget om til Multihuset, har der været holdt en lang række forskellige arrangementer. Og nu inviterer huset for første gang til julefest selveste juleaften.



Ana, Brit og Bjarne er sammen med initiativtager Dan Lundsteen med i arbejdsgruppen, som planlægger juleaften i Multihuset. Der er plads til ca. 100 gæster juleaften på Hirsevej 9 i Haderslev.

Bag arrangementet står en gruppe frivillige, først og fremmest fra Frikirken i Multihuset. Invitationen er sendt ud til 25 organisationer. Herunder skoler, væresteder, børne- og ungdomsforeninger, samt Hus Forbi og flere sociale foreninger/organisationer. Arrangementet er gratis, alle er velkomne, og der er gave til børnene.

Initiativtager er 41-årige Dan Lundsteen, der i flere år har gået med tankerne om et sådan arrangement.

- Jeg har to gange i min barndom været med til juleaften for hjemløse, og det gjorde et meget stort indtryk på mig. At se hvilken forskel meget lidt kunne gøre for nogle mennesker, ændrede mit syn på andre. Dette har været en af motivationsfaktorerne. En anden har været at høre om og læse undersøgelser, der viser, hvor mange i vores samfund, som sidder alene juleaften og er ensomme. Dem vil jeg gerne gøre noget for, siger Dan.

Familien er med

Dan er gift med Birthe, og sammen har de tre børn i alderen 5 til 11 år. Men hvad siger børnene til at skulle holde juleaften med en masse fremmede mennesker?

- Mine børn har efterhånden vænnet sig til tanken. Fra at være imod til nu rent faktisk at ville lave playliste med julemusik til aftenen. Min datter Elena på 11 år vil meget gerne være med til at dele pakker ud til de børn, der måtte komme, og Silas på 8 har også spurgt, om han må være med. Den yngste, Lukas, synes bare, det er en god ide. Jeg er da rigtig stolt af sådan en lille purk, at han kan ønske så godt for andre og ikke tænke på sig selv først, fortæller Dan.



Dan Lundsteen sammen med Lukas på 5, som synes det er en god idé at holde jul for andre.

Helt snydt for den traditionelle juleaften bliver børnene dog ikke, da familien holder juleaften selv på forskud lillejuleaften.

Juleaften til 100 gæster

15 frivillige har allerede meldt sig til at sørge for det praktiske under julefesten, som har plads til 100 gæster. Udgifterne dækkes delvist af Frikirken i Multihuset og af Ung Mosaik, en børne- og ungdomsforening, der også har til huse i Multihusets lokaler. Flere supermarkeder har bidraget med noget mad/drikkelse, og bryggeriet Fuglsang har doneret drikkevarer uden alkohol til den alkoholfrie julefest. Derudover er man afhængig af frivillige gaver for at få enderne til at nå sammen.

Middag, juletræ og gaver

Dørene åbnes kl. 17.00, og så følger en god gammeldags juleaften med middag, oplæsning af juleevangeliet, dans omkring juletræet og uddeling af gaver. Der vil også blive lavet noget sammen med børnene, så alle forhåbentlig kan nyde en afslappet og festlig aften sammen.

Tilmelding forgår via facebook eller ved kontakt til Dan Lundsteen på d.hl@live.dk eller på tlf. 40769748.



Juleaftensgudstjeneste med gløgg og æbleskiver

Kirken i Kulturcenteret på Drejervej 15 i København holder juleaftensdag en festlig gudstjeneste for hele familien kl. 14.00-15.00.

Julegudstjenesten indeholder både julefortælling og juleevangelie. Der vil også som sædvanlig være masser af musik og sang ved julegudstjenesten.

Hvis man kommer i god tid, vil der være æbleskiver og gløgg fra kl. 13.30-14.00, oplyser Kirken i Kulturcenteret.

Bodil



Det store Himmelske Juleshow i Citykirken er blevet en festlig, årlig juletradition i Aarhus. Foto fra 2016.

Velgørenhedsarrangementer:

Tre Himmelske Juleshows i 2019

Den 13. og 14. december inviterer en række kirker og organisationer i Aarhus traditionen tro til Det Himmelske Juleshow. I år er der flere muligheder for at opleve det populære show, da der er i hele tre forestillinger i Citykirken på Viborgvej 173.





Lise Petersen Worm (øverst) og Mikkel Kaastrup-Matthew (nederst) er blandt dette års solister.

Det Himmelske Juleshow er lækker musik og god julestemning. Men det er mere end det! Drømmen er, at alle familier, som ansøger om julehjælp, skal kunne få det.

Hverken Kirkens Korshær eller Frelsens Hær kan følge med behovet for julehjælp. Derfor får de to organisationer hele overskuddet fra Det Himmelske Juleshow, som har været arrangeret siden 2016. I 2018 indsamlede showet 220.000 kr. til uddeling.

Det Himmelske Juleshow laves af ca. 100 frivillige mennesker, der er involveret i alt fra planlægning og afvikling af showet til uddeling af julehjælpen. Musikken er frit stillet til rådighed af Koda og Gramex uden betaling.

Vox pops

Om de tidligere himmelske juleshows udtaler to af deltagerne, hhv. Dorthe Braüner Lind og Morten Hørning Jensen:

"Et fantastisk show for hele familien! Flot og festligt. Sangere og musikere var yderst professionelle."

"Det var umuligt ikke at komme i godt humør af Det Himmelske Juleshow. Sang, musik og stemning i superligaklasse!"

De medvirkende kirker og organisationer bag Det Himmelske Juleshow er: Aarhus Bykirke, Aarhus Valgmenighed, Citykirken, Frelsens Hær, Indre Mission, Kirkens Korshær og Saralystkirken.

Billetterne til hvert af de tre shows koster 225,- kroner + gebyr.

Bodil

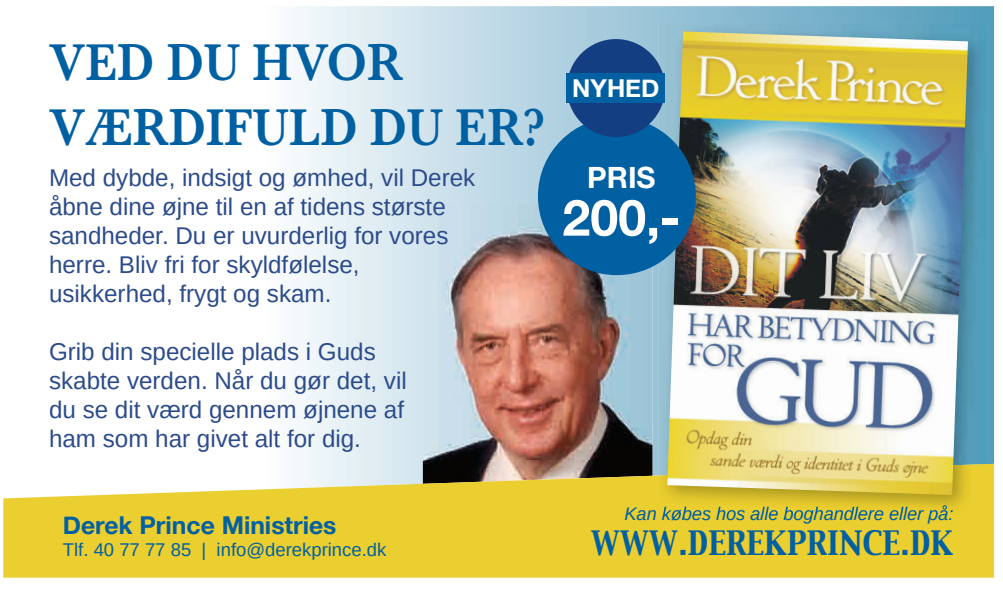

Spørg Lægepræsten



Skriv til Poul Henning Krog (Lægepræsten) på email: laegepraesten@poulhenningkrog.dk eller Poul Henning Krog, Degnemosen 3, 5700 Svendborg. Ikke alle breve offentliggøres. Du vælger selv, om du vil være anonym. Der kan også anvendes andre eksempler, end de til hver anden uge indkomne. Hjemmeside: www.lægepraesten.dk - her kan du bl.a. købe lægepræstens bøger og se hvilke foredrag han tilbyder.

Jeg er skuffet, fordi jeg skal holde jul helt alene

Kære Poul Henning

Jeg skal være alene juleaften og i juledagene. Min søn har ikke villet se mig, siden min kone og jeg blev skilt for 2 år siden. Min datter er sammen med sin svigerfamilie og har også meget arbejde i juledagene. Det er første gang, at jeg skal prøve at være alene juleaften. Jeg er ked af det og skuffet. Jeg føler mig svigtet og alene. Det gør det ikke nemmere, når jeg taler med mine kollegaer, de har et vældigt program i december og i juledagene med familie og venner. Har du et godt råd?

Kærlig hilsen
Jonas



Salmisten David udtrykker to vigtige principper: Der kommer en gang imellem svære ting i livet. Men vi skal ikke skal campere i dødsskyggens dal.

Kære Jonas

Træls og øv – ja, det er ikke nemt. Vi kender alle til at blive skuffet. Det er en del af menneskelivet. Det er især følsomt, når samværet med vores nærmeste ikke lykkes. Det er ekstra følsomt i juletiden, hvor forventningerne er skruet op, og alle ser ud til at feste.

Det er mange skuffelser, der for dig klumper sig sammen særligt i juledagene. Skilsmissen, dette at være alene, dine egne svigt, din søn der ikke vil se dig, din datters optagethed af hendes øvrige familie og arbejde.

Hvor skal vi starte? Du har vist brug for et samtaleforløb og meget forbøn. Du har brug Guds trøst og lægedom.

I terapeutisk sammenhæng taler vi om begrebet fusion eller sammensmeltning. Vi mennesker sammensmelter ind imellem med vores dårlige tanker og følelser i en så høj grad, at vi mister fodfæste og livet i nuet, som også er en virkelighed.

Der findes en udvej

Grundtanken i denne terapi er at anerkende sin svære virkelighed og samtidig forstå, at livet rummer mere end det svære. Bibelen underviser os om de samme principper.

”Skal jeg end vandre i dødsskyggens dal, frygter jeg intet ondt, for du er hos mig” (Sal.23.4)

Salmisten David pointerer her to ting:

Der kommer en gang imellem svære ting i livet.

Vi skal ikke skal campere i dødsskyggens dal.

Campering handler her om sammensmeltning – fusion. Vi slår teltet op midt i det svære, vi går i stå, vores vandring stopper, vi overvældes af problemerne.

Jesus siger: ”I skal vandre, mens I har lyset, for at mørket ikke skal gribe(indhente) jer” (Joh.12:35)

Ikke nok med at vi opsluges i skuffelsen og mørket, men vi mister også det gode liv i nuet. Det er altså dobbelt øv.

Ved Guds nåde kan du befries fra fusion og få øje på livets nu. Få øje på den vandring og de små handlinger, som giver helt nye perspektiver. I en fusion er der en tendens til, at vi samler os om alt det, der ikke kan blive anderledes.

Jeg vil opmuntre dig til i bøn at kaste din byrde på Herren. Jeg vil opmuntre dig til i bøn af få afklaret følgende.

Hvad kan du gøre noget ved?

Hvad kan du lige nu ikke gøre noget ved?

Vi mister let modet, når vi arbejder forgæves. Nogle ting må vi minimum for en tid lade ligge.

Jeg har tillid til, at Gud vil sende sit lys og vise dig små veje, du kan vandre på.

Julens budskab handler netop om, at Guds kærlighed finder vej selv i en gedelugtende stald i Betlehems flække.

Måske du kunne være sammen med din datter i en weekend i december. Måske du kunne gøre en indsats for andre juleaften. Måske du kunne invitere dine venner.

Du ønskes en glædelig jul midt i livets mange udfordringer.

Kærlig hilsen Poul H.

Mit barnebarn synes, jeg er gammeldags

Kære Poul Henning

Mit barnebarn har spurgt mig om, hvorfor jeg er så gammeldags. Nu vil hun slet ikke besøge mig til jul. Hun er en sød og dygtig pige på fjorten år, og vi har altid haft det godt sammen. Vi plejer som familier at være sammen til jul, så hendes reaktion rammer mig hårdt. Det handler om, at hun har en tre år ældre kæreste. Kæresten skal med på juleferien hos mig, og her har jeg sat hælene i. Jeg synes ikke, at det er passende, at to store børn skal overnatte sammen i mit hjem. Min datter, som er mor til pigen, synes jeg er for gammeldags. Er jeg det?

Med venlig hilsen
Erna Pedersen



Fortæl dit barnebarn om din kærlighed til hende og hendes kæreste. Fortæl, at de altid er hjerteligt velkomne. De må bare leve med den detalje, at de får hver sit værelse hjemme hos dig. Julen er glædens fest.

Kære Erna Pedersen

Som teenager er venner og kæreste ofte vigtigere end familie. Du kunne derfor vende det positivt og glæde dig over, at dit barnebarn er så glad for sin mormor, at hun fortsat gerne vil komme hjem og nu endda tage sin kæreste med.

Hun er så stolt af dig, at du og hendes kæreste nu for første gang skal mødes. Det er da stort.

I ungdomstiden er der mange hormoner, der farer rundt. Der kan godt være lidt kuk i hormonkassen, det var der også for os andre. Identitetsdannelse og dette at finde sit fundament og åndelige ståsted er i fuld gang.

Midlertidig ombygning

For os voksne er det sundt og sandt at tænke, at de unge har et skilt på hovedet, hvor der står: Lukket på grund af midlertidig ombygning. Dermed mener jeg, at du skal være meget nådig og barmhjertig. De unge skal nok finde vej. At være forelsket og ung er en naturlig ting.

Det seksuelle hører til i ægteskabet, sådan ser Bibelen og vi ”gammeldags” folk på det. Gud har skabt sex, og det er en smuk ting.

Vi kristne skal være stolte af, at vi ikke selv skal opfinde vores etik og holdninger. Vi har i tro modtaget et liv i Kristus og hans ord, som sætter os fri til at leve sandt og sundt.

Det handler ikke om at være gammeldags. Det handler om glæden ved at hvile i et Gud givent fundament.

Konflikt kan undgås

Hvordan dit barnebarn og kæreste ser på dette emne, ved jeg ikke. Du kan i kærlighed dele din holdning, hvis du oplever, du skal gøre det. Du bestemmer naturligvis ingenting i din datters hjem, men kun i dit eget hjem. En mulighed var, at de to unge sover på hver sit værelse i dit hus i juledagene.

Jeg tænker, at der er en optrappet konflikt, som med Guds kærlighed og visdom kan undgås. Både du og dit barnebarn er kede af det. Der er alt for meget på spil. Tænk på alle de gode år og alle de minder, I har haft sammen.

Du skal ikke forsvare dig og tænke, at du er gammeldags. Du er en kristen, der har den etik og de holdninger, som Bibelen anviser. Så enkelt er det. ”For Gud har ikke givet os en fej ånd, men en ånd med kraft og kærlighed og besindighed.” (2Tim.1,7).

Bed Gud om hjælp. Ring da til dit barnebarn og fortæl om din kærlighed til hende og hendes kæreste. Fortæl at de altid også i julen er hjerteligt velkomne hos dig. Forklar dernæst, at de må leve med den detalje, at de får hver sit værelse. Julen er glædens fest. Mon dog ikke, at det kan løse op i konflikten?

Med venlig hilsen
Poul Henning

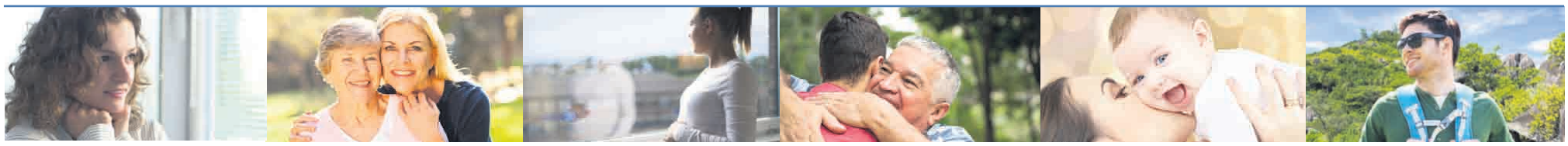

Fra SYGDOM til SUNDHED



Du er velkommen til at skrive og stille mig spørgsmål. Der bliver bedt for alle brevemner. Ønskes en salvedug tilsendt, medsend da venligst adresseret og frankeret svarkuvert: Brug quickbrev 29 kr. for levering næste hverdag (skal markeres med Q og afleveres på postkontoret) eller alm. post 10 kr. (levering inden for 5 hverdage).

Orla Lindskov Christensen, Anne Maries Vej 16, 9000 Aalborg - Orla@udfordringen.dk

Se mere om overnaturlig helbredelse på udfordringen.dk/har-du-brug-for-forbon

BREV:

Julens budskab drukner i materialisme

Kære Orla Lindskov

Nu nærmer Julen sig, og man hører om ønsker og ønskesedler alle vegne. Fra børn og børnebørn strømmer det ind med ønsker og ønskesedler. Jeg skriver nu til dig med mit store ønske.

Jeg fik for ca. et år siden konstateret prostata-kræft. En god kollega og ven af mig, som har holdt Udfordringen i snart mange år, har fortalt mig om dit arbejde og om din Brevkasse. Han mindes at have læst for en tid tilbage om nogle, der har fået hjælp til mit problem gennem forbøn og salvedug fra dig. Kunne jeg bede dig om forbøn og om en salvedug?

Jeg er i behandling. Men jeg vil jo så gerne også have Jesu hjælp. På forhånd tak.

Juleudsmykningen startede her hos os allerede i slutningen af oktober, og julen ser næsten ud til at blive en større og større forbrugsfest år for år. Det handler om forbrug, forbrug, forbrug…..

Det er ikke til at være i tvivl om, at julens egentlige budskab glider i baggrunden i det materielle ræs.

Det materielle fylder næsten børnenes og børnebørnenes liv og sjæl totalt her op til jul.

Ja, hele vort samfund ser ud til at være et stort materialistisk forbrugs-samfund. Det er, som om det at få juleønskerne opfyldt, det er julelykken.

Men vi ved jo alle, at julens budskab er noget langt større. Julens budskab er et budskab, der rækker ind i evigheden.

Mon julens egentlige budskab er ved at fortone sig i vores kristne land? Jeg frygter det.

Vi fristes nok alle mere eller mindre til at hoppe op på materialismens vogn og bare køre med. Jeg bliver selv fristet og falder i, igen og igen, især når jeg er på gaveindkøb med min hustru. Men det er ikke min hustrus skyld. Hun prøver at holde igen. Men jeg gribes selv af stemningen, forbruger-stemningen. Jeg er ikke spor bedre end alle andre.

Mærkværdigt nok fortsætter vi også her i landet denne materialistiske udvikling på trods af, at vi er blevet miljøbevidste som aldrig før. Vi skulle holde igen med "smid væk-" og "spild-mentaliteten".



Vi fristes nok alle mere eller mindre til at hoppe op på materialismens vogn og bare køre med.

Ja, vi har endda som land sat miljø-mål, der ligger helt oppe under skyerne. Vore politikere ved slet ikke, hvordan vi skal nå de mål.

Jeg håber ikke, at I, som læser mit brev, opfatter mig som en sur gammel anti-julemand, for det er jeg ikke.

Nu tilbage til ønskerne, og især juleønskerne. Jeg oplevede flere gange, da vore børn var små, at se børnenes skuffelse, når de ikke fik deres ønsker opfyldt. De havde nemlig venner, der fik store gaver. Det fik vores børn ikke, for dengang vores børn var små, havde min hustru og jeg ikke mange penge at gøre godt med.

Da jeg selv var dreng, var det nok endnu værre set med nutidens øjne. Dengang fik vi kun hjemmelavede gaver.

Men jeg var ikke skuffet, for mine forældre sørgede for, at mine søskende og jeg fandt julefred hos Gud. Gud var hos os juleaften. Min far sagde altid: - "Lad alle jeres ønsker tage vejen omkring Gud."

Derved mærkede jeg, at der var mere til mig i livet. I mig vokse ønsket om Gud frem. Og i det ønske lever jeg stadigt.

Med julehilsen fra

Manden med gode juleminder.

SVAR:

Lad dine ønsker tage vejen omkring Gud

Kære mand med gode juleminder

Som julegave har jeg sendt dig mine bønner samt en salvedug.

Vi er nu, som du skriver, i juleønskernes tid. Men lad mig først sige lidt om ønsker i det hele taget:

Der er mange, der havde store ønsker til livet. Men som ikke fik ønskerne opfyldt. De blev skuffet. Nogle blev bitre på livet og følte sig uretfærdigt behandlet.

Andre fik deres ønske opfyldt. Men da de fik ønsket opfyldt, lignede det slet ikke det, de i deres fantasi havde forestillet sig. De blev også skuffet.

Og når disse to grupper skal give gode råd til dem, der er nybegyndere i det med at ønske, så kan de fx sige til dem:

"Du skal dæmpe dine ønsker. Ønsk ikke for meget. Ønsk med begge ben på jorden. Ønsk kun det, du er helt sikker på at få. Så undgår du i hvert fald at blive skuffet."



Du kan lægge dine ønsker over til Gud og opleve hans fred.

Der kom også en røst fra et menneske på den anden side af Jorden. Han hed Buddha. Fra ham lød det sådan her ud til mange hundrede millioner af mennesker:

"Ønsker fører til skuffelser. Skuffelser fører til lidelse. Det er bedre at bringe det til hvile alt sammen. Stop med ønsker og begær, så stopper I lidelsens hjul. Så får I hvile og fred."

Skal vi mennesker da opgive alle ønsker?

Der var en apostel, som tænkte helt anderledes. Hør hvad han sagde:

"Vær ikke bekymrede for noget, men bring i alle forhold jeres ønsker frem for Gud i bøn og påkaldelse med tak. Så vil Guds fred, som overgår al forstand, bevare jeres hjerter og tanker i Kristus Jesus." (Filipperbrevet kap. 4, versene 6 og 7).

Her møder vi en holdning til ønskerne, som er helt anderledes.

Her når vi op på et anderledes og højere plan. Hos apostlen Paulus møder vi en helt anden holdning. Paulus siger nemlig ikke, at vi skal holde op med at ønske. Han binder vores ønsker sammen med Gud.

Han siger noget i retning af det, din far sagde, nemlig: "Lad alle jeres ønsker tage vejen omkring Gud."

Paulus siger ikke: "Ønsk, ønsk, ønsk." Han siger heller ikke: "Dæmp ønskerne."

Nej, han siger: "Bring alle dine ønsker frem for Gud i bøn."

Det betyder så ikke, at du som kristen får alle dine ønsker opfyldt i modsætning til andre.

Nej, du lader derimod Gud sortere på dine ønsker. Du lader Gud sortere de skadelige ønsker fra.

Og i stedet for opfyldelse af skadelige ønsker, får du en mægtig gave, nemlig: Du får Guds fred, og du får dit hjerte og dine tanker bevaret hos Jesus. Det er det største, vi mennesker kan ønske os.

Med venlig hilsen

Orla Lindskov

MIN OPLEVELSE:

Kære Orla Lindskov.

For nogle måneder siden skrev jeg til dig og bad om din forbøn og om en salvedug. Du skal bare vide, at det gav mig en utrolig hjælp. Smerterne forsvandt helt, og det vil jeg gerne sige tak for.

Kærlig hilsen og glædelig Jul, L.



Ønsker du også en lille salvet dug tilsendt? Se hvordan øverst på siden.





Dolly Parton oplever det som et kald fra Gud at lave musik. Nu er hun også aktuel med en ny serie på Netflix.

'Jeg lever for at tjene Gud'

– Mit mål i livet er at gøre noget for Gud. Indtil han siger stop, vil jeg fortsætte, siger countrylegenden Dolly Parton, som nu er aktuel med en ny serie på Netflix.

Den 73-årige sangerinde fortalte i oktober under et interview med The Christian Post om en skelsættende oplevelse i barndommen. En ældre kvinde havde en dag sagt til hende: "Du er salvet!"

– Vi voksede op i kirken, og min bedstefar var pinseprædikant. Så helbredelse ved bøn og det at blive salvet var ikke noget nyt for os. Men da den gamle dame fortalte mig, at jeg var salvet, vidste jeg ikke, hvad det var. Jeg troede, at det var noget med olivenolie, fortæller Dolly Parton. Hun spurgte dog sin mor og fik at vide, at udtrykket handler om, at Gud har givet hende en gave til at gøre noget specielt.

– Netop det udløste en slags overbevisning i mig, fordi jeg tror, det var meningen, at jeg skulle gøre noget godt, fortæller kunstneren, som har haft oplevelsen med i baghovedet livet igennem.

– Jeg følte mig altid ansvarlig overfor Gud. Jeg følte, at jeg skulle gøre noget for Ham, fortæller Dolly Parton og tilføjer, at sådan er det stadig. "Jeg prøver stadig at gøre det. Jeg synder hele vejen, men gør mit bedste, og be'r om tilgivelse 70 gange syv gange," understreger hun.

I albummet 16 Biggest Hits fra 2007 findes blandt andet numrene Jolene, I Will Always Love You, Coat Of Many Colors, Two Doors Down, Heartbreak Express og Romeo.

Dolly Parton siger, at hun hver dag beder til Gud, og at hun virkelig føler, at hun har både et kald og en opgave.

– Jeg ved ikke, hvad det er, men jeg føler, at Gud tidligt fortalte mig det gennem en følelse af, at jeg skulle fortsætte, til han bad mig om at stoppe. Han har ikke sagt noget om at stoppe endnu, siger hun og tilføjer: "Så jeg har ikke tænkt mig at trække mig tilbage endnu. Men jeg ved bare, at jeg vil gå, til jeg ikke kan gå længere, fordi jeg tror, at jeg kan gi' noget til denne verden. Indtil Gud siger stop, vil jeg fortsætte."

Ny Netflix-serie

Den 22. november havde antologien 'Dolly Parton's Heartstrings' premiere på streamingtjenesten Netflix. Serien består ifølge Netflix af "otte historier, som fejrer familie, tro, kærlighed og tilgivelse". Hver episode er inspireret af en af Dolly Partons ikoniske sange.

– Sange er historier sat til musik. De sange, jeg har skrevet, er historier fra mit liv. Hver triumf, hver kamp, hvert smil, hver sorg. Det er mine minders melodier, det er mine hjertestrenge, siger Dolly Parton i traileren til serien.

Sangene, som repræsenterer hver episode, er: Two doors down, If I had wings, J.J. Sneed, These old bones, Down from Dover, Sugar Hill, Cracker Jack og Jolene.

Foruden Dolly Parton selv medvirker bl.a. Athena Akers, Kathleen Turner, Ginnifer Goodwin og Ny'Jal Blair i serien.

KPK/Bodil

Jakob skaber glædelig jul for udsatte børn

En tur til Filippinerne satte Jakob i gang med at hjælpe andre. Nu inspirerer han unge og gamle i Danmark til at hjælpe, så udsatte børn kan få en god julegave.

Af Michael Bobjerg

I Aalborg deler Bethaniakirken julegaver ud til børn. Det samme gør Kolding Kirkecenter. Projektet hedder "Gaven" og bag indsatsen står Jakob Engell, der i en ung alder har startet organisationen Hands&Feet.



Jakob Engell (tv.) sammen med sin kone Anette og julemanden, da de i 2018 inviterede børn på julehygge og gaveuddeling. Foto: Niels-Ove Skøtt

Jakob Engell leder i dag organisationen Hands&Feet, som har inspireret kirker i Aalborg og Kolding til at dele julegaver ud til børn i familier, der ikke har råd til at give julegaver. Han har de senere år sat gang i flere initiativer for at give udsatte en god og hyggelig jul, men det var en tur om på den anden side af jordkloden, der tændte lysten til at lave socialt arbejde.

- Jeg havde været på missionsrejse til Filippinerne. Vi så rigtig mange behov. Jeg tog hjem og tænkte, at jeg gerne ville rejse nogle penge og omsætte dem til at møde de her behov, fortæller Jakob Engell. – Men jeg oplevede også en lyst til at gøre noget for dem i Danmark, som har behov.

Hjemlig jul

I 2014 tog han initiativ til arrangementet "Hjemlig Jul" i Kolding, hvor han sammen med en flok frivillige inviterede på en juleaften med alt, hvad der hører med af mad, hygge og gaver. I 2016 blev arrangementet gentaget, og denne gang blev der også delt varmt vintertøj ud.

Det var den samme længsel efter at hjælpe, der satte Jakob i gang med det seneste initiativ, hvor han sidste år startede projektet "Gaven", hvor familier, der er presset økonomisk, kan søge om at modtage gaver til deres børn.

- I Danmark er der nogle, som har brug for en ekstra håndsrækning her til jul. Der er især brug for at gøre noget for børn, der kommer fra en presset familiebaggrund. Det fik mit hjerte til at slå. Og så er det spændende at søsætte noget, der kan være til glæde for nogen i en svær tid. For dem er julen ekstra svær, for her vil man jo gerne have det godt, fortæller den unge entreprenør.

Vælger selv gaven

I det nye projekt kan den enkelte familie vælge mellem nogle udvalgte gaver, fx et løbehjul, en laserpistol eller noget andet specifikt børnelegetøj. Sidste år blev der delt 130 julegaver ud i Kolding. Især valgmuligheden mellem gaverne ser han som en styrke i konceptet.

- Når børnene bliver glade, bliver forældrene også glade. Og så er vi med til at skinne lys ind i noget, der ellers kunne være lidt træls. Det er jo ofte familier med stress, lav indkomst, brudte relationer, siger Jakob Engell, der erkender, at en enkelt gave ikke kan gå ind og hjælpe på en depression. - Men det kan hjælpe det enkelte barn.

Skaber gode minder

Når forældrene har valgt gaverne, bliver der i samarbejde med sponsorer købt ind og gjort klar til, at familierne kan komme til et arrangement med julehygge i den lokale kirke, hvor gaverne deles ud. Kirkens frivillige går rigtig meget op i at skabe en helt særlig eftermiddag for børnene. Der er stande med hyggelige ting for børnene, og forældrene kan få en kop kaffe og en snak med de frivillige.

- Gaven kan give børnene en hyggelig dag, og det skulle også gerne blive et godt minde i december.

Vil være en VEN-tor

I år er arrangementet krydret med en bibelfortælling om julen. For Jakob Engell er det netop vigtigt, at de gode gerninger følges med et ord om, hvem der har motiveret ham til at lave socialt arbejde.

- Vi ønsker ikke kun at lave socialt arbejde. Jesus har svaret på rigtig mange af vores spørgsmål. Folk skal ikke påduttes noget, men vi skal favne folk, som de er, siger Jakob Engell.

I dag er Bethaniakirken i Aalborg og Kolding Kirkecenter med i projektet. Han oplever, at det er vigtigt, at kirker ikke blot laver hjælpearbejde ude i den 3. verden, men også herhjemme.

- Det handler om at være Jesu hænder og fødder i den by, man er sat i. Vi skal lære at være en VEN-tor. En mentor på vennebasis, som kan tale kærlighed, men også sandhed. Fortælle, at vi er skabt og har et formål med at være her.



Video-julekalenderen 'Gumles Jul' fortæller hver dag i december juleberetningen i børnehøjde.

Video-julekalender i 31 afsnit

Kristian Larsen, som er konsulent i Luthersk Mission Børn og Unge, har sammen med sin voksne datter Johanna lavet video-julekalenderen "Gumles Jul".

Gumles Jul består af 31 afsnit, hvor Kristian sammen med dukken Gumle klipper, klistrer, illustrerer, fortæller og synger julens evangelium for familiens yngste.

Det er en julekalender, der faktisk handler om jul. Den er 100 procent selvproduceret af far og datter, lige fra manus til kulisser, dukker, rekvisitter, lys, lyd og optagelser, oplyser Luthersk Mission.

Kalenderen har i alt 31 afsnit, dvs. et for hver dag i december. Foruden Kristian og Johanne medvirker et børnegospelkor.

Man kan se Gumles jul på hjemmesiden www.gumle.tv

Bodil



Bente og Hans Berntsen ved deres bryllup for tre år siden. Nu er Bente ramt af kræft.

Helbrederen har selv sygdom tæt inde på livet

Hans Berntsens hustru Bente er netop blevet opereret for kræft i bugspytkirtlen. Men den kendte forbeder fortsætter med at bede for syge, og mange bliver fortsat helbredt.

Af Henri Nissen

Bente ligger fortsat på Rigshospitalet, mens jeg interviewer Hans Berntsen i telefonen. Før han tager ind for at besøge hende, forklarer han, hvordan det er at bede for andre syge, mens man selv har svær sygdom i familien.

– Jeg siger altid på mine møder, at sygdom kan ramme os alle. Det har ikke noget med troen at gøre, om man bliver syg, mener den kendte helbreder.

– Når et menneske kommer til mig, for at jeg skal bede for ham eller hende, så tager jeg deres ønske og lægger det i Guds hånd. For det er altid det bedste for os at være i Guds hånd.

Og som jeg også har sagt hundredvis af gange på mine møder, så er det heldigvis ikke op til mig at afgøre, om nogen skal helbredes. Det er op til den himmelske komité, siger han med sin nordjyske humor.

38 år med forbøn

Den tidligere Volvo-direktør fik som ung familiefar et kald til at bede for helbredelse af syge.

Det skete ved en dramatisk ulykke på motorvejen i Tyskland, hvor de blev påkørt af en 32 tons stor lastbil og slæbt af den 200 meter. Alligevel slap de alle levende fra det. Midt i vragresterne lå et opslået Ny Testamente. Hans første hustru Inges øjne faldt på Markus 13:33, *"Pas på, vær årvågne. For I ved ikke, hvornår tiden er inde."*

De tog nu deres travle liv op til overvejelse og begyndte at gå i kirke igen, og den effektive erhvervsmand tog Jesus' bud alvorligt om at helbrede de syge.



Sara Cecilie Nielsen fra Aalborg oplevede en spontan helbredelse på et møde i Randers. Hun undgik derved en hjertetransplantation.

Da han begyndte at bede for venner og kolleger, blev flere helbredt. Efterhånden holdt han offentlige møder, og det har han nu gjort i 38 år. Og det er vel at mærke uden at de syge betaler noget som helst for forbønnen.

Mange helbredelser

Blandt de tusinder af helbredte er også mennesker, som har haft kræft, sklerose, parkinson - og ikke mindst rygproblemer.

I en ny bog om Hans Berntsen, som udkom for to år siden, fortælles om nogle af miraklerne. Blandt de mest opsigtsvækkende er:

* En lille dreng, Anton, der var født uden venstrehjerne, og hvor nye scanninger efter forbøn viser, at der nu er hjernemasse i begge hjernesider. Og drengen fungerer næsten normalt.

* Sara Cecilie Nielsen fra Aalborg, som havde hul i hjertet og var skrevet op til en hjertetransplantation. Spontant efter Berntsens forbøn pumpede blodet igen, og en scanning viste, at hullet nu var forsvundet.

Og der er mange andre små og store eksempler i bogen.

Den lidende tjener

Paradokssalt nok har Hans selv måttet have indopereret to nye hofteskåle. Og endnu værre: Hans første hustru, Inge, som også var med til at helbrede mange ved Guds kraft, døde for fire år siden af kræft.

Hans blev for tre år siden gift med Bente og flyttede til Farum.

– Selv om Bente nu er blevet ramt af sygdom, så oplever vi en stor fred midt i det hele. For vi har lagt det i Guds hånd.

Det største mirakel er at få Guds fred i hjertet ved troen – helbredelsen er bare en sidegevinst, bemærker Hans.

– Med Guds hjælp og de dygtige lægers indsats, så tror vi på, at Bente kommer sig, siger Hans fortrøstningsfuldt.

Stor operation

Når kræften blev opdaget i Bentes tilfælde, skyldtes det, at hun havde et mere uskyldigt problem med maven.

Ved undersøgelsen kunne hun ikke få slangen ned gennem halsen. I stedet blev hun scannet, og det viste sig, at der var kræft i en del af bugspytkirtlen.

Ved en operation er dele af bugspytkirtlen nu blevet fjernet, og desuden er tolvfingertarmen og galdeblæren opereret væk.

– Men operationen gik planmæssigt, og selv om Bente naturligvis er meget træt, så går det nu hurtigt fremad, og der er håb om, at hun ikke får diabetes, fordi bugspytkirtlen ikke er helt fjernet.

Så vi er ved godt mod.

Forsømmer ikke

Bente og Hans havde planlagt at tage til Afrika i november. Det blev så aflyst på grund af operationen. Men ellers har Hans ikke forsømt nogle af de mange møder rundt i landet. Han er nu 74 år, men stadig frisk og frejdig.

– Jeg slæber dog lidt på benet, efter at jeg brækkede min fod ved et fald ned ad en trappe, indrømmer han gerne.

På listen til højre kan man se, hvor han kommer i den kommende tid og taler og beder for alle de syge, der ønsker det.

Han lover ikke helbredelse, men mange oplever det alligevel. Og som Hans siger:

– Jeg har den erfaring, at der sker noget, når man beder. Måske kom der en fred i hjertet. Måske kom der et overskud til at klare problemerne.

Se også Berntsens hjemmeside: missiondanmark.dk.



Kbh. Kulturcenteret, Drejervej 17, 2400 København NV
Søndag 24. november kl. 14.00. Info: 22 77 74 18.

Korsør Pinsekirken, Tornborgvej 96, 4220 Korsør
Mandag 25. november kl. 19.00. Info: 22 90 60 47.

Randers Evangeliesalen, den Apostolske Pinsekirke
Alsikevej 33, 8920 Randers
Lørdag 30. november kl. 14.00. Info: 40 19 12 22.

Odense Bykirken, Østergade 57, 5000 Odense
Lørdag 07. december kl. 14.00. Info: 21 42 30 56.

Møder i Norge fra 9. -11. januar.

Nexø Frikirke, Købmagergade 27C, 3730 Nexø
Fredag 24. januar kl. 19.00. Info: 51 81 44 82.

Rønne Pinsekirken, Sagavej 5, 3700 Rønne
Lørdag 25. januar kl. 14.00. Info: 29 72 94 95.

Hurup Thy Sydthy Uddannelsescenter
Jernbanegade 21, 7760 Hurup Thy
Onsdag 29. januar kl. 19.00. Info: 21 47 90 73.

Odense Bykirken, Østergade 57, 5000 Odense
Lørdag 01. februar kl. 14.00. Info: 21 42 30 56.

Vejle Bykirken, Grejsdalsvej 16, 7100 Vejle
Søndag 02. februar kl. 13.00. Info: Info. 41 68 76 36.

Aalborg Citykirke, Riihimækivej 6, 9200 Aalborg SV
Lørdag 22. februar kl. 14.00. Info: 21 73 22 06.

Hadsund KulturCenteret, Kirkegade 4, 9560 Hadsund
Søndag 23. februar kl. 10.00. Info: 22 91 75 24.

Christiansfeld Morgenstjernen, Jernbanegade 1.
Søndag den 1. marts kl. 14. Info: 51 31 65 99.

Thisted Pinsekirken, Tilstedvej 20, 7700 Thisted
Søndag 15. marts kl. 10.30. Info: 20 94 06 67.

Odense Bykirken, Østergade 57, 5000 Odense
Lørdag 04. april kl. 14.00. Info: 21 42 30 56.

Vejle Bykirken, Grejsdalsvej 16, 7100 Vejle
Søndag 05. april kl. 13.00. Info: Info. 41 68 76 36.

Frederiksværk Kulturhuset,
Gjethusgade 5, 3300 Frederiksværk.
Lørdag 18. april kl. 14.00. Info: 25 78 43 42.

Bogen om Hans Berntsen
MIRAKLERNE OG MANDEN



Masser af fantastiske vidnesbyrd fra helbredte efter forbøn. En opmuntrende bog, som viser, at miraklernes tid slet ikke er forbi - tværtimod!

184 SIDER I FARVER
INDBUNDET
KR. 200,-

Hosianna.dk
Udfordringens bøger & musik
7356 1504 - 7456 2202

Juleevangeliet om Jesus' fødsel



Josef drog fra Nazaret til Betlehem for at lade sig indskrive sammen med Maria, sin forlovede, som ventede et barn.



Og mens de var dér, kom tiden, da hun skulle føde; og hun fødte sin søn, den førstefødte.



I den samme egn var der hyrder, som lå på marken og holdt nattevagt over deres hjord, og de blev grebet af stor frygt. Men englen sagde til dem: "Frygt ikke!"



Og de fandt Maria og Josef sammen med barnet.

Lukasevangeliet – Kapitel 2 – vers 1-20

Og det skete i de dage, at der udgik en befaling fra Kejser Augustus om at holde folketælling i hele verden.

Det var den første folketælling, mens Kvirinius var statholder i Syrien. Og alle drog hen for at lade sig indskrive, hver til sin by.

Også Josef drog op fra byen Nazaret i Galilæa til Judæa, til Davids by, som hedder Betlehem, fordi han var af Davids hus og slægt, for at lade sig indskrive sammen med Maria, sin forlovede, som ventede et barn.

Og mens de var dér, kom tiden, da hun skulle føde; og hun fødte sin søn, den førstefødte, og svøbte ham og lagde ham i en krybbe, for der var ikke plads til dem i herberget.

I den samme egn var der hyrder, som lå på marken og holdt nattevagt over deres hjord. Da stod Herrens engle frem for dem, og Herrens herlighed strålede om dem, og de blev grebet af stor frygt. Men englen sagde til dem: "Frygt ikke! Se, jeg forkynder jer en stor glæde, som skal være for hele folket: I dag er der født jer en frelser i Davids by; Han er Kristus, Herren. Og dette er tegnet, I får: I skal finde et barn, som er svøbt og ligger i en krybbe." Og med ét var der sammen med englen en himmelsk hærskare, som lovpriste Gud og sang:

Ære være Gud i det højeste og på jorden!
Fred til mennesker med Guds velbehag!

Og da englene havde forladt dem og var vendt tilbage til himlen, sagde hyrderne til hinanden: "Lad os gå ind til Betlehem og se det, som er sket, og som Herren har forkyndt os."

De skyndte sig derhen og fandt Maria og Josef sammen med barnet, som lå i krybben. Da de havde set det, fortalte de, hvad der var blevet sagt til dem om dette barn, og alle, der hørte det, undrede sig over, hvad hyrderne fortalte dem; men Maria gemte alle disse ord i sit hjerte og grundede over dem. Så vendte hyrderne tilbage og priste og lovede Gud for alt, hvad der havde hørt og set, sådan som det var blevet sagt til dem.

Mattæusevangeliet 2, 1-12 fortæller:

Da Jesus var født i Betlehem i Judæa i kong Herodes' dage, se, da kom der nogle vise mænd fra Østerland til Jerusalem og spurgte: »Hvor er jødernes nyfødte konge? For vi har set hans stjerne gå op og er kommet for at tilbede ham.«

Da kong Herodes hørte det, blev han forfærdet, og hele Jerusalem med ham. Og han sammenkaldte alle ypperstepræsterne og folkets skriftkloge og spurgte dem, hvor Kristus skulle fødes. De svarede ham: »I Betlehem i Judæa. For således er der skrevet ved profeten:

Du, Betlehem i Judas land,
du er på ingen måde den mindste blandt Judas fyrster.
Fra dig skal der udgå en hersker,
som skal vogte mit folk, Israel.«

Så tilkaldte Herodes i al hemmelighed de vise mænd og forhørte dem indgående om, hvornår stjernen havde vist sig.

Og han sendte dem til Betlehem og sagde: »Gå hen og spørg jer nøje for om barnet; og når I har fundet det, så giv mig besked, for at også jeg kan komme og tilbede det.«

Da de havde hørt på kongen, tog de af sted, og se, stjernen, som de havde set gå op, gik foran dem, indtil den stod stille over det sted, hvor barnet var. Da de så stjernen, var deres glæde meget stor.

Og de gik ind i huset og så barnet hos dets mor Maria, og de faldt ned og tilbad det, og de åbnede for deres gemmer og frembar gaver til det, guld, røgelse og myrra.

Men i drømme fik de en åbenbaring om ikke at tage tilbage til Herodes, og de vendte hjem til deres land ad en anden vej.

Illustrationerne er fra filmen "Vejen til Betlehem".



Da kom der nogle vise mænd fra Østerland til Jerusalem og spurgte: »Hvor er jødernes nyfødte konge? For vi har set hans stjerne gå op og er kommet for at tilbede ham.«



Så tilkaldte Herodes i al hemmelighed de vise mænd og forhørte dem indgående om, hvornår stjernen havde vist sig.



Og de gik ind i huset og så barnet hos dets mor Maria, og de faldt ned og tilbad det, og de åbnede for deres gemmer og frembar gaver til det, guld, røgelse og myrra.



Og alle, der hørte det, undrede sig over, hvad hyrderne fortalte dem; men Maria gemte alle disse ord i sit hjerte og grundede over dem.

JULEPRÆDIKEN

Af Jens Fischer-Nielsen

Tidl. missionær i Bangladesh,
højskolelærer og sognepræst.
Forfatter til "Et godt liv".

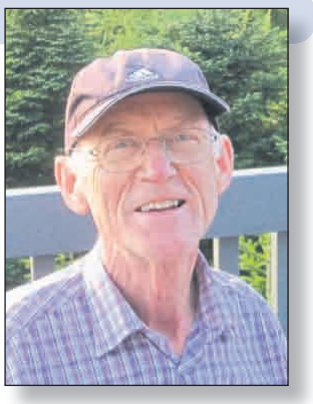

Julens gave

Julen er blevet til "vinterfest" hos flere forretningskæder, men dur det til noget?

Det er godt at give gode gaver, men …

Der er fokus på gaver på til jul. Der er krise, hvis vi ikke har råd til gaver. Og der kan være krise, hvis vi ikke kan finde på en gave til ham/hende, der har alt. Nogle bliver overanstrengte i forsøget på at gøre alle glade med gaver, pyntning og mad. Faktisk kan den bedste gave være fritagelse fra at give eller modtage gaver.

Min barndoms bedste julegave

Den ideelle gave er personlig, brugbar og overraskende. Sådan var min fars gave nogle år:

- En enkelt stor gave til hver af os seks børn var fars bidrag til juleglæden, i hvert fald nogle år som jeg tydeligt husker. Far var opfindsom. Og han lavede selv gaverne. Et år var det en hylde til hver, et år stylter og et år skabe.

Den bedste gave var skabene. Det var gamle personaleskabe fra en fabrik. Far havde malet dem grønne. Jeg har mit endnu. Jeg kan ikke smide det ud, selvom det har mistet glansen. Der var et stort "J" på lågen. Det er forbogstavet i mit navn, klippet ud i hvidt karton og limet på under nøglehullet. Skabene var for store til at blive pakket ind; derfor var de dækket med tæpper, da vi gik rundt om juletræet og sang julesalmer.

Jeg blev meget glad for skabet. Det var mit skab helt alene. Her kunne jeg opbevare alle mine værdiulde ting: Børnebibelen og et par andre bøger, sparebøssen og min pung med opsparede penge fra den ugentlige 25-øre, som jeg fik til slik.

Personlig, brugbar og overraskende

Guds gave til verden, barnet i krybben, som viste sig at være verdens frelser, opfyldte disse kriterier:

- Personlig. Barnet kom med frelse og fred - ikke bare til verden, men til dig og mig.

- Brugbar for enhver som vil modtage med et åbent hjerte.

- Overraskende? Der var forventninger til, at Gud ville sende en frelser – men måden hvorpå han ankom, var meget overraskende. Og det blev ved. Den ydmyge indgang blev en vedvarende stil, som fortsatte gennem frelserens virke på jorden. Det var en meget stærk kontrast til stilen hos de dengang brutale herskende magthavere. "Fred på jorden til mennesker med Guds velbehag!" Gaven beskrives fra hver sin vinkel af evangelisterne i Det Nye Testamente: De er alle overvældet af gaven som udtryk for Guds kærlighed.

Vi er kaldet til at give gaven videre

Det kristne budskab er en grundsten i vores danske kultur og velfærdssamfund. Men det virker, som om kravene, travlheden, pengene, uroen, medierne er ved at overdøve kristentroens stilfærdige udtryk. Vi længes tilbage. Vi hører politiske røster, der vil bevare "det Danmark, vi kender".

Uden den kristne åndelige dimension kan vi ikke bevare det Danmark, vi kender. Hver generation er kaldet til selv at modtage gaven fra Gud og give den videre.

- Det er lettest at give noget videre, som vi selv er begejstret for. Derfor gælder det om at finde ud af, hvorfor vi selv er glade for at være kristne. Mange mennesker oplever, at de har mistet noget værdifuldt. Og er kede af det – for hvad blev der af meningen med tilværelsen? Og hvad blev der af pejlemærkerne til det gode meningsfulde liv?

- "Vinterfest" er isnende kold. Din julefejring kan blive varm og god blot ved at sørge for at læse juleevangeliet, synge et par salmer og bede Fadervor. Bevar Danmark som et kristent land – inviter Jesus med til julefejringen i dit hjem.

Genopdagelse

Mennesker oplever i disse år, at de har brug for genopdagelse. Ikke bare af julens betydning, men kristendommens. Der er selvfølgelig mange, som bare overdøver den indre stemme, som skriger efter mening, men der er også nogle, der gør noget.

- En af dem er Åse. Hun tog med på ALPHA-kursus i en kirke i Kolding. Hun havde besluttet at give kristendommen et års chance. Hvis det gav mening, ville hun hænge på, ellers gå videre. Det gav mening, og nu føler hun sig let og glad – og kan ikke holde sig væk fra kirken.

- En anden er Helen, hun var buddhist, men ville gerne lære Gud at kende. Hun fik undervisning. Blev døbt. Levede 10 år med en ny glæde, mening og vished. Hun fik alvorlig kræft. Da jeg sidst så hende, lå hun døende på sygehuset med sit kors om halsen. Hun fortalte, at en sygeplejerske havde spurgt: Er du en kristen? Da hun svarede JA, udbrød sygeplejersken: "Det er en stor fordel". Jeg ved ikke, hvad sygeplejersken lagde i ordene … Men det er rigtigt. Det er en kæmpe fordel at have Jesus i hjertet, både når man skal leve, og når man skal dø.

- Mange fra andre religioner opsøger kirken i disse år og ønsker at konvertere. Jeg kender flere, som oplevede stor frihed og glæde ved at modtage Jesus som Herre og Frelser.

- Og mig selv. Det skete allerede i barndommen. En dag var der én, som sagde: Jens, du skal ikke kigge ind i dig selv for at finde troen. Du skal se på Jesus. Og det har jeg så gjort siden. Med det fokus har jeg indtil videre fået et godt liv – og jeg føler mig overbevist om, at sammen med Jesus vil det ende godt. Og efterfølgende vil der være Himmelfest - ikke vinterfest.



Juleglæde midt i håbløsheden

„Jeg har ofte ladet børnene spise det sidste mad, vi havde, og sagt at jeg var mæt og ikke behøvede noget selv", fortæller den enlige mor, Silvia fra Moldova, forsigtigt. Men med et ustoppeligt gåpåmod og hjælp fra Mission Uden Grænser er hun og børnene blevet ved med at kæmpe.

FOR SILVIA, BØRNENE OG ALLE ANDRE, SOM KÆMPER, går dagene ofte ud i et. De har ingen mulighed for at koble af eller unde sig selv lidt ekstra. Den ene hverdag afløser den anden. Normalt ville julen ikke have været noget specielt for Vasile og Iuiana, men det er ikke længere tilfældet. Julen sidste år, blev ikke som alle andre jule. De fik nemlig besøg af Mission Uden Grænser og den lokale kirke. Med sig havde de en julepakke med mad, små gaver, julegodter og bøger, som fortalte om Guds søn, der kom til jorden som et lille barn. Endelig fik Silvia og børnene lov til at opleve ægte juleglæde.

I løbet af det sidste år har Silvia og børnene modtaget fast hjælp fra Mission Uden Grænser, og det får de også i fremtiden. Men der er stadig mange familier i Østeuropa, som behøver hjælp denne jul.

VED AT STØTTE AKTION JULEHJÆLP OG GIVE EN JULEPAKKE TIL EN FAMILIE, ER DU MED TIL AT SPREDE JULEGLÆDE TIL MENNESKER I NØD.

GI' EN JULEPAKKE

For 150 kr. kan du give en pakke med julemad og små gaver til en fattig familie i Østeuropa.

SMS Julehjælp til 1245
og støt med 150 kr.

Mobilepay 80703
Skriv din adresse i emnefeltet, hvis du ønsker skattefradrag.

Bankoverførsel
Reg.nr. 9712
Kontonr. 0741793075
Mærk overførslen med "MUG julepakke"

www.missionudengraenser.dk/jul

Vores barndoms jul betyder mest

Kan du huske juleaften derhjemme hos mor og far og dine søskende...?
Jens Fischer-Nielsen fortæller i sin erindringsbog "Et godt liv" bl.a. meget andet om sin jul i en børneflok på seks.

Af Jens Fischer-Nielsen



På et familiebillede fra før jeg begyndte at gå i skole, sidder jeg som den eneste og vinker med hånden: Her er jeg, kan I se mig? Jeg hedder Jens, og jeg er ikke "nobody".



Senere i livet rejste artiklens forfatter til Indien og Bangladesh, hvor han mødte den senere så kendte Moder Teresa, som fik Nobelprisen for sit arbejde blandt fattige og døende i Calcutta.

Juleaften var årets højdepunkt sammen med den forudgående adventstid. Jeg kan stadig, for mit indre øje, se skyggerne fra båndene i adventskransen, som hang på et stativ ud fra væggen i spisestuen. Skyggerne gik op ad væggen og hen over loftet.

Med adventskransen tændt og med det elektriske lys slukket sang vi "Vær velkommen Herrens år" inden morgenmaden.

Ét vers og ét lys første uge i advent. To vers og to lys anden uge og så videre, indtil ventetiden med alle fire vers og alle fire lys var forbi, og adventskransen blev erstattet med juletræet.

Før vi nåede så langt, havde det været min og min lillebror Svends fødselsdage henholdsvis 10. og 11. december. Vi fejrede begge fødselsdage den 10., så vi kunne få gaver samtidig, men der var rundstykker og horn begge dage til morgenmad. De blev hentet hos bageren, som vist kun havde de to slags morgenbrød dengang, lavet af samme dej.

Først efter vores fødselsdage måtte der pyntes til jul med kravlenisser og andet stads. Dog var julekalenderen i gang fra 1. december. Det var en papmodel af Vor Frue Kirke, Domkirken i København – på Sjælland - hvortil man skulle sejle med færge, og hvor vi endnu aldrig havde været. Efter den 24. december var Domkirken pludselig væk. Næste år blev den pakket ud og sat sammen igen, og vi begyndte forfra med efter tur - forventningsfuldt - at åbne lågerne ind til de skønne billeder. Vi var seks børn, så det blev fire åbninger til hver.

Nisser, engle, julebag...

Det undrer mig stadig, at min gode og fromme far gik op i at pynte med kravlenisser rundt i stuerne. Vi havde også hver vores sprællenisse, hvor far sirligt havde skrevet vores navn og årstal på bagsiden. På min står der "Jens 1952" – jeg fik den altså som 6-årig! Hvordan kunne far acceptere disse ugudelige væsener, som endda kunne slå ud med arme og ben, når man trak i snoren? Nu var "sprællenisserne" nok slet ikke nisser, men julemænd. Siden har jeg lært, at julemandens historie er meget kristelig, men det hørte vi ikke noget om dengang.

Juletræet var derimod mere "helligt", på det kunne far (og mor med ham; de var altid solidariske) kun acceptere hvide ting såsom engle, stjerner, klokker, roser og lys.

Mor havde travlt

Mor havde travlt op til jul. Småkager, klejner, chokoladekugler, hjemmelavet leverpostej og så selvfølgelig gaverne. En vigtig ting var julebagningen med os børn – vi fik en stor klump brunkagedej hver. Vi måtte lave lige, hvad vi ville af klumpen. Det blev til en hel dåse fuld af dejlige brunkager og pebernødder. Vi måtte tage dåsen med på vores værelse, eller hvor vi ville sidde og smovse. Dåsen var som regel tom, når det blev aften, eller i alle tilfælde inden næste dag var omme.

En særlig god gave

En enkelt stor gave til hver var et af fars bidrag til juleglæden, i hvert fald nogle år som jeg tydeligt husker. Far var virkelig opfindsom i forbindelse med disse store julegaver til os børn. Og han lavede dem selv. Et år var det en hylde til hver, et år stylter og et år skabe.

Det bedste var året, da vi fik skabene. Jeg har mit endnu. Det var vist gamle personaleskabe fra en fabrik. Far havde malet dem grønne. Mit har skiftet farve nogle gange og er blåt nu. Det er ca. en halv meter højt og halv meter bredt og 25 cm. dybt. Der var et stort "J" på lågen under låsen (det var forbogstavet i mit navn) – det var klippet ud i hvidt karton og limet på. Skabene var for store til at blive pakket ind; derfor var de dækket med tæpper.

Jeg blev meget glad for skabet. Det var mit skab helt alene, og det kunne låses. Her kunne jeg opbevare alle mine værdiulde ting: Børnebibelen, Drengebogen, billedbogen "Den tumpede hvalp", sparebøssen og min pung med opsparede penge fra den ugentlige 25-øre, som jeg fik til slik.

Fra et bestemt årstal var morfars gave hvert år 100 kr. til hver. Det var voldsomt mange penge. Indtil da havde jeg kun kendt til 25-ører, 2-kroner - og 5-kroner, hvis det gik højt. Morfars gaver hjalp mig til at forsta, at penge - hvis der er nok af dem - kan bruges til noget stort.

Juleaften med ensomme

I de ni år, hvor vi boede i Odense, holdt vi juleaften hjemme om eftermiddagen. Om aftenen var vi med til juleaften for "sprittere og hjemløse" (som det hed sig for at gøre det mere dramatisk) på KFUM på Klosterbakken, som var fars arbejdsplads. Vi børn kendte derfor ikke dengang til skikken med at gå i kirke juleaften.

I den store mødesal på 2. sal var der dækket op ved lange borde. Der var risengrød til forret og flæskesteg, sovs og kartofler til hovedret. Der var også en nisseøl til hver. Der var salmesang omkring juletræet, som havde levende lys; og der var en rigtig brandmand som brandvagt. Og der var underholdning ved os børn - jeg spillede et par numre på blokfløjte.

Til sidst var der kaffebord og godteposer til alle. Godteposen var det bedste. Jeg elskede dens indhold: en appelsin, et eller to æbler (det var dem, der gav posen vægt), flødekarameller, pebernødder og måske et par lækre overraskelser mere.

Gåturen mellem hjemmet og KFUM juleaften var noget meget specielt. Vi gik fra Enghavevej via Hunderupvej til Klosterbakken og hjem igen på de mørke menneskefomme gader i juleaftensstilheden. Hvert år - som jeg husker det - under en funklende klar stjernehimmel.

Juleaften med en død farfar i huset

Juleaften 1960 døde farfar ovenpå, på det der var min storesøsters værelse, til hun rejste hjemme fra.

Her havde han opholdt sig 10 dage. Det var, efter at vi var flyttet til Hillerød. Han var kommet fra Kolding for at være under mors omsorg den sidste tid. Morfar boede på sit værelse i stueetagen.

Den juleaften var vi børn blevet sendt i kirke alene - uden mor og far. I Hillerød var vi begyndt at gå kirke juleaften.

Da vi kom hjem, fortalte far, at farfar var død og lå oppe ovenpå ... og der skulle han bare ligge, mens vi holdt jul nedenunder.

Sådan var far sikker på, at farfar ville have sagt, at det skulle være, hvis han kunne sige noget.

Vi holdt juleaften – måske lidt afdæmpet, men jeg husker ikke, at der var skår i juleglæden. Der var også julegave fra farfar det år, men bedst var morfars gave.

Lynkinesere og midnatsgudstjeneste

Da jeg blev lidt større, var juleaften en skuffelse. Virkeligheden levede ikke op til forventningerne. Lidt ked af det gik jeg i seng, men heldigvis kom snart nytårsaften.

Det helt store ved nytårsaften var affyringen af lynkinesere. De kunne fyres af under en dåse, der fløj op i luften, eller i naboens skraldespandshus med et kæmpe brag til følge – eller i "Møntporten" ved Frederiksborg Slot på vej til midnatsgudstjeneste i Slotskirken.

Vi havde nu ikke mange ordentlige kinesere og slet ingen kanonslag, selvom man dengang kunne købe det hele uden hensyn til alder eller sikkerhedsudstyr.

Fyrværkeri var dyrt – og unødvendigt. Lidt havde vi dog, men det meste var nok futtet af i løbet af dagen; vi kunne jo ikke vente.

Lige meget hvor meget ballade vi havde lavet, sad vi stille inde i Slotskirken i bøn til Gud, når klokken slog 12 slag. Det var en god måde at begynde det nye år på.

Nytårsaften måtte man også lave nytårsløjer. De værste løjer, jeg har været med til, var, da vi i Odense afmonterede genboens tunge jernlåge og møjsommeligt fik den slæbt over i nogle buske på den anden siden af Hjallesevej. Desværre – eller heldigvis – fortrød vi nytårsdag og måtte bære den tilbage igen, inden naboen kom hjem fra nytårsferie.

Den dårlige samvittighed og efterfølgende genopretning af skaden tyder på, at vi havde fået en god opdragelse.

Uddrag af Jens Fischer-Nielsens bog "Et godt liv – fyldt med udfordringer".

Få en gratis daglig inspiration pr. mail

"Dagens Udfordring" sendes gratis på mail (fx til din smartphone).

Det er et udvalgt bibelord til hver dag, som kan opmuntre og sætte tingene i perspektiv.

Det er kan bestilles på hjemmesiden udfordringen.dk.

På nettet eller som email kan man også få andagter bl.a. her:

www.folkekirken.dk/dagensord
www.dagens-ord-andagt.dk
www.jesusnet.dk
www.netkirken.dk

Den kristne radio UCB udgiver også et gratis hæfte *"Et Ord til Dagen"* med inspirerende andagter, skrevet i et moderne sprog. Det udsendes til interesserede fire gange årligt. Desuden indeholder hæftet en daglig bibellæseplan.

Du kan bestille hæftet **gratis** på telefon 32 340 112 eller på ord@ucb.dk. Udgifterne dækkes af frivillige gaver fra taknemlige læsere.

Der findes i øvrigt en del *andagtsbøger* af kendte forfattere, som kan *købes* i nogle boghandler eller i Udfordringens bogsalg. (Se www.Hosianna.dk)



Steffen fik en 'lykkepille' af Gud

Steffen Reimers-Nielsen hjælper misbrugere og hjemløse på Vesterbro – helt uden at dømme, for han ved, hvad det handler om. Først i mødet med troen kom han ud af ungdommens depression og misbrug.



Af journalist Tina Varde

Lederen af kontaktcenter Klippen - for hjemløse og misbrugere på Vesterbro i København, var som ung helt ude af kurs.

Det startede, da Steffen Reimers-Nielsen som 13-årig, sammen med en gruppe jævnaldrende unge i Sønderjylland, indledte en selvdestruktiv affære med alkohol og hash.

Kombineret med depression førte hans misbrug bl.a. til tre selvmordsforsøg i påvirket tilstand. Men han blev heldigvis hjulpet og fik livsglæden tilbage som 26-årig efter en overnaturlig oplevelse, som forandrede alt.

Han tog efterfølgende en uddannelse i Kristendom, kultur og kommunikation samt en kandidatgrad i socialt arbejde. Steffen Reimers-Nielsen har også høstet erfaringer som projekt-, kursus- og børnekirkeleder … plus alt det løse.

- Jeg bliver aldrig træt af at fortælle min historie, for det er så vigtigt at inspirere andre, siger Steffen Reimers-Nielsen, der er taknemlig for, at han blev hjulpet.

Den mest livsbekræftende del af hans ungdom starter, da han finder vej til en kirke:

- I maj 2012 flyttede jeg fra Sønderjylland i håb om at starte på en frisk. Jeg fik job på en døgninstitution for mennesker med autisme, og fjorten dage senere opsøgte jeg Kirken i Kulturcenteret på Nørrebro, fordi jeg gerne ville starte på et mønsterbrydningskursus.

- På det tidspunkt boede jeg på et lejet værelse på Frederiksberg, og jeg havde ikke engang penge til at tage bussen, så jeg måtte gå derhen. Jeg var ved at vende om flere gange på vejen dertil, men så tog jeg mig sammen. Da jeg ankom, tænkte jeg: "Det her er jo ikke en kirke," fordi den er så anderledes, fortæller Steffen Reimers-Nielsen.

Mønsterbrydningskurset kunne han ikke få lov til at deltage i, for det var henimod slutningen af et længere forløb, som man skulle følge fra starten. Men lederen greb ham heldigvis alligevel.

- Lars Due-Christensen inviterede mig med til en gudstjeneste i Lyngby Frikirke i juni måned. Først tænkte jeg, at det skulle jeg ikke, for det lød vanvittigt, men lige op til sendte han mig også en sms og spurgte, om jeg kom. Og det er jo noget af det vigtigste – at holde fast i mennesker og sige: "Hej, jeg kan se, du har det skidt …"

"Du ligner lort"

- Sina fra Sønderjylland var en af de første, som kunne gennemskue, hvordan jeg havde det. Indtil da var hun var den eneste, der spurgte ind til det – og en dag ligeud sagde til mig: "Jeg synes, du ligner lort. Du skal gøre noget!" Det var provokerende, men megafantastisk, at nogen sagde det så direkte. I dag ville hun i øvrigt sige det på en anden måde, understreger han.

Sina, der var ærlig og inspirerede ham til at søge hjælp, og Lars, der greb ham, da han gjorde det, var med til at bane vejen for, at han blev hjulpet.

Fra sommeren 2012 indtil januar 2013 blev Steffen Reimers-Nielsen med jævne mellemrum inviteret til kaffe og samtale hjemme hos den tidligere frikirkepræst Lars Due-Christensen.

- Han inspirerede mig også til at tage et Alpha-kursus *(Kursusforløb om den kristne tro, red.)* i Lyngby Frikirke, selvom jeg tænkte: "Det er ikke noget for mig." Men jeg hang i, og i februar 2013 startede jeg på mønsterbrydningskurset. Det rykkede! ... i forhold til at begynde at arbejde med de problemer, jeg havde, forklarer lederen af Klippen.

Gud som lykkepille

Steffen Reimers-Nielsen bliver dog ikke synderligt forandret, før en forårsdag i 2013, hvor han i en alder af 26 år har følgende oplevelse:

- Jeg vågnede midt om natten og havde det, som om jeg fik "elektrisk stød". Jeg satte mig op i sengen og tænkte: "Hvad sker der her?" Det var som om, jeg havde fået stød med en kraftig hjertestarter. Jeg kunne mærke, at jeg blev helt vildt varm i kroppen. Efter at jeg havde fået stød, mærkede jeg varmen brede sig ud i min krop.

- Det føltes lidt ligesom, når du en kold vinterdag kommer ind og får varmen igen. Varmen bredte sig i mig indefra og ud, og jeg faldt snart i søvn igen. Den nat tænkte jeg ikke over, at det kunne være forbundet med en overnaturlig oplevelse.

- Da jeg vågnede næste morgen, kunne jeg mærke, at noget var "galt" – var anderledes i hvert fald: Jeg var hverken sur eller deprimeret … noget jeg ellers stort set havde kæmpet med hver dag, siden jeg var 13 år gammel, fortæller Steffen Reimers-Nielsen.

- Da jeg vågnede næste morgen, kunne jeg mærke, at noget var "galt" – var anderledes i hvert fald: Jeg var hverken sur eller deprimeret...

Han fortalte Sina, der var blevet hans kæreste, om oplevelsen, men forholdt sig ellers afventende.

- Som en god skeptiker måtte jeg teste det en uge, to uger, en måned, et halvt år … for kan det virkelig passe, at jeg kan vågne hver dag uden at have de negative følelser?

- Jeg var rigtig glad og havde det godt. Efter ti måneder stoppede jeg med at teste det. Det har varet ved lige siden, jeg har det stadig sådan.

Et nyt liv

Efter den stærke overnaturlige oplevelse var Steffen Reimers-Nielsen endelig i stand til at fuldføre en uddannelse.

Tidligere var han startet på både handelsskole, som han skippede lige inden praktikopholdet, gymnasie- og pædagoguddannelse, mens han stadig boede i Sønderjylland, hvor han er født og opvokset.

- Efter oplevelsen med at få downloaded varme, kærlighed, begyndte jeg at studere "Kristendom, kultur og kommunikation" på Diakonissen på Frederiksberg. Det er en fire-årig uddannelse, som jeg gennemførte.

- I 2016 blev jeg ansat som projektmedarbejder på Klippen, og jeg mærkede en brand og lyst til at gøre noget i det felt. Både på grund af min historik med alkohol og stoffer, men også fordi jeg gerne vil bruge mit liv på en god måde – gerne vil gøre noget godt for andre, forklarer han.

Kandidat i socialt arbejde

Deadline for tilmelding var overskredet, da Steffen Reimers-Nielsen året efter søgte ind på en kandidatuddannelse i socialt arbejde på Aalborg Universitet, fordi han gerne ville kvalificere sig yderligere. Alligevel kom han til sin store overraskelse ind.

I april 2018 udløb projektstillingen på Klippen, men han fortsatte som frivillig indtil årsskiftet 2019, hvor han skulle skrive kandidatopgave.

- I løbet af foråret 2019 skal Klippen så bruge en ny leder, og det job søger jeg. Jeg er i bøn, taler med venner om det, og det ender med, at jeg starter 1. august – kort efter at jeg er blevet far til Elias, fortæller Steffen Reimers-Nielsen, der blev gift med Sina, der turde sige tingene rent ud til ham og har været en uvurderlig støtte.

Parret er med i Lukas Fællesskabet *(et kristent fællesskab baseret på et folkekirkeligt grundlag, red.)* og bor i Hellerup, hvor de har en lejlighed og laver diakonalt arbejde.

Hans forældre er i øvrigt også gået troens vej. De er aktive i en kirke i Sønderjylland.

- De er blevet kristne, fordi de har fundet ud af, hvem Jesus er. Sina og jeg har bare fortalt dem om, hvad Han gør for os, tilføjer Klippens leder.

Steffen Reimers-Nielsen har i dag ofte folk til forbøn i Klippen. Han ved, at Gud også elsker misbrugere og er glad for at kunne bidrage til at helbrede dem.



Efter at det meste var mislykket fra han var 13 til 26 år, fik den kristne leder Steffen Reimers-Nielsen en nat en livsforvandlende åndelig oplevelse, der fik ham ud af både misbrug og depression.

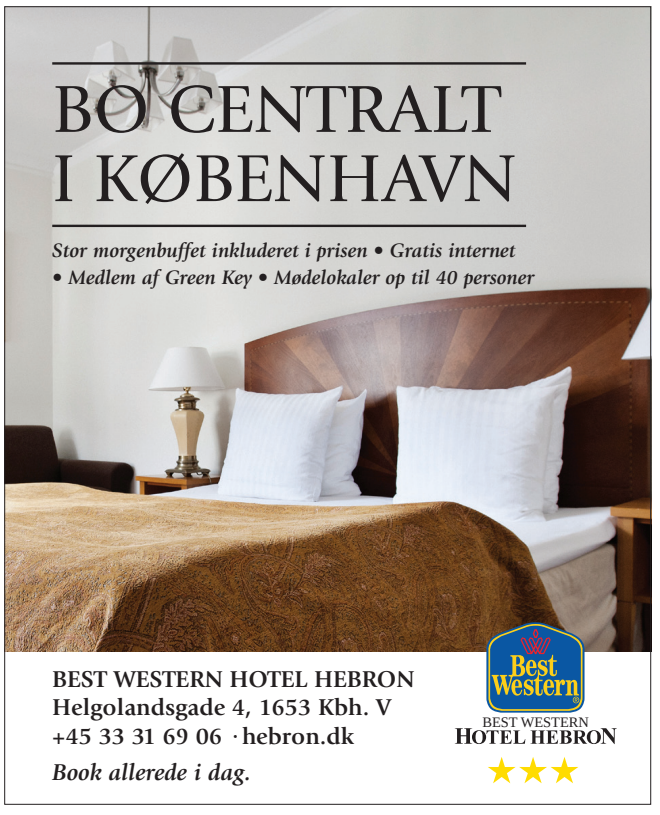

Händel skrev sit pragtværk **Messias** – efter at have set ind i det himmelske



Händels Messias opføres ofte til jul, og dets Halleluja-kor er et af de mest kendte klassiske værker. Og 'Young Messiah' formidler de stærke bibelske tekster til nye generationer.

"Jeg tror, jeg så hele himlen foran mig og den almægtige Gud selv!"

Sådan udbryder den 56-årige Georg Friedrich Händel, mens tårerne strømmer ned ad hans blege kinder. Han siger det til den tjener, som kommer med mad til ham.

Händel er bleg, men der er en særlig glød i hans øjne. Han har oplevet noget helt særligt. Formentlig et syn, en åbenbaring af den himmelske verden.

Han spiser næsten ikke, og han har ikke været uden for en dør i tre uger, mens han skriver noder, synger og slår takten med en dirigentstok i værelset i det lille hus på Londons Brook Street.

Ustoppelig

For tre uger siden, den 21. august 1741, åbnede han en pakke, hvori der lå et brev fra hans ven, digteren Charles Jennens, som bl.a. havde skrevet teksten til hans oratorier *Saul* og *Israel i Egypten*. Jennens havde sammensat et manuskript til et værk, han kaldte "Messias".

Da Händel modvilligt læser teksten, sker der noget i ham!

I de følgende godt tre uger er han nærmest utilnærmelig for andre, han spiser og sover næsten ikke, men skriver i en skaberrus.

Mange mener, at Händel skrev musikken ud fra en overnaturlig åbenbaring af den himmelske verden - sådan som hans ord til tjeneren antyder.

I hvert fald er han dybt påvirket af teksterne, og siden ser man den ellers ikke særligt religiøst anlagte Händel på knæ i kirken "længe hensunket i bøn".

Efter kun 24 dage har han skabt et af de største værker i musikhistorien: Oratoriet Messias. Det er på 260 sider med partiturer, næsten tre timers musik med udødelige korsatser og arier som det kendte *"Hallelujah"-kor, "For unto us a child is born"* (Et barn er født os), *og "I know that my redeemer liveth"* (Jeg ved, at min forløser lever).

Bach og Händel

Georg Friedrich Händel kom ligesom den anden store komponist i senbarokken, Johann Sebastian Bach, fra Tyskland og blev endda født samme år, i 1685. Men deres liv formede sig vidt forskelligt.

Bach blev født i en familie af organister og komponister, der næsten naturligt førte ham ind i musikken. Derimod ønskede Händels far Georg, som var både kirurg og barber, at sønnen skulle fokusere på noget fornuftigt, som han kunne leve af.

Men allerede som dreng viste Georg Friedrich så bemærkelsesværdige musikalske evner, at hans fars arbejdsgiver, hertugen af Sachsen-Weissenfels, fik faderen overtalt til at lade sønnen få musikundervisning.

Hvor Bach tilsyneladende havde det bedst med relativt langvarige engagementer som organist og musikalsk instruktør, var Händel rastløs og søgte forandring og nye impulser.

Händel blev fascineret af den italienske operastil. Han fik hurtigt berømmelse og stjernestatus både i sit hjemland Tyskland og i Italien, og i England fik han venskabelige forbindelser til både adel og kongehus.

Det første slagtilfælde

Men den 13. april 1737 falder Händel om i sit arbejdsværelse i sit hjem i Westminster i London. Tjeneren kalder på en medhjælper og en læge ser, hvilken tilstand, den kraftige mand er i.

De er overbeviste om, at det er slut. Hvis han overlever, bliver han aldrig igen den, han var, og han kommer i hvert fald ikke til at skrive mere musik. Et slagtilfælde har gjort ham lam i højre side, og det ser ud til, at han også har taget skade på hjernen. Der skal et mirakel til at gøre ham rask, mener lægen.

Da han kommer til hægterne anbefaler lægen og vennerne Händel at tage på et kurophold i Aachen i hans fødeland Tyskland. Her trodser han lægernes råd om ikke at blive i det varme vand i mere end højst tre timer, fordi hans hjerte ikke ville kunne klare mere. Händel bliver i vandet i ni timer dagligt! Og langsomt får han bugt med lammelsen og kommer igen til kræfter.

Händel oplevede det som at få livet igen.

Men hans prøvelser er ikke slut. De følgende år kæmper han med pengenød og nedtrykthed. Han undrer sig over, om der er en mening med, at han ikke døde, da han fik sit slagtilfælde.

Nåede bunden

Händels operahus, der havde fået så stor popularitet et par år tidligere, er i 1741 gået af mode og konkursen truer nu. Den italienske operastil med sine smægtende melodier, som Händel mestrer til perfektion, fanger ikke længere Londons publikum.

Til trods for råd fra venner og kolleger fortsætter Händel af nød med at skrive og opsætte nye operaer i denne stil - i håb om, at vinden igen vil vende.

Men det gør den ikke, og det er en træt og prøvet mand, der modtager Jennens ukonventionelle manuskript til et oratorium om Jesu liv.

Et anderledes oratorium

I modsætning til en almindelig oratorisk libretto har *Messias* ikke engang en handling. Et oratorium er normalt en slags kirkemusikalsk modstykke til operaen. Vi følger en bibelsk handling, hvor det dramatiske forløb skildres af solisterne, der synger personernes roller, sådan som det sker i Bachs store passionsspil.

Messias er anderledes. Teksterne er hovedsageligt bibelske citater og bearbejdelser af disse. Relativt få af teksterne er fra de fire evangelier, for hovedvægten er i stedet tekster fra Det Gamle Testamente fra profeternes bøger, især Esajas. Der bruges mange passager fra Salmernes bog, og teksterne fra Ny Testamente kommer især fra Johannes' Åbenbaring, Korinterbrevene samt nogle tekster fra Lukas, Mattæus, Johannes og Hebræerbrevet.

Det er den måde, som teksterne er sammensat på, der skaber værkets momentum.

Messias er delt i tre. Den første del handler om Frelseren, der skal komme. Anden del dvæler ved lidelseshistorien og kulminerer i det vidunderlige *Hallelujah* med tekst fra Johannes' Åbenbaring. Den 3. del handler om den opstandne og herliggjorte Kristus og det evige liv. Det indledes med værkets smukkeste melodi, sopran-arien *"I know that my redeemer liveth"* med tekst fra Jobs bog: "Dog ved jeg, at min løser lever, til sidst skal han stå frem på jorden." (Job 19,25)

Disse tekster griber Händel på en meget speciel måde. De bliver et vendepunkt i hans egen karriere og hans liv.

Indtil da var den fysisk store mand kendt for at føre sig frem med et stærkt temperament, som han let fornærmede folk med.

Tæt på bunden

I sommeren 1741, da Händel komponerer musikken til *Messias*, er hans popularitet i London i bund. Han har dog modtaget en invitation til at komme til det mindre mondæne Dublin for at lede en koncertoptræden af nogle af hans værker.

Den oprindelige opsætning af Messias finder derfor ikke sted i London, men i Irlands hovedstad den 13. april 1742.

Forestillingen er en velgørenhedskoncert til fordel for gældsofre. Og dens succes med 700 tilhørere betyder, at 142 mænd kan frikøbes fra gældsfængsel.

Inspireret af den strålende modtagelse af værket i Irland opsætter Handel en forestilling af *Messias* i Londons Covent Garden året efter.

Det bliver dog en skuffelse for komponisten. Salen er ikke fyldt, og publikum viser kun moderat entusiasme. Forestillingen er i sig selv kontroversiel. *Messias* er nemlig et stærkt åndeligt inspireret værk. Og mange mener, at det ikke er passende at opføre værket i en verdslig teatersal.

Efter et stykke tid genopføres Messias som en velgørenhedskoncert til gavn for et børnehospital *The Foundling Hospital* i Lambs-Conduit-Fields.

Kongen rejser sig

Blandt de 1500 publikummer er kongen, George II. Da Hallelujakoret begynder og ordene *"for the Lord God Omnipotent reigneth"* (Herren vor Gud, den Almægtige, har taget magten) rejser kongen sig spontant op og bliver straks fulgt af den dybt grebne forsamling.

Siden har det været skik, at publikum rejser sig, når det første Ha-a-allelujah i det berømte kor lyder.

Efter dette leder Händel selv et stort antal populære forestillinger af *Messias*, mange af dem til fordel for velgørende formål.

Händel vender sig nu helt til den oratoriske form. Fra hans hånd følger bibelske mesterværker som *Samson, Joseph og hans brødre, Judas Maccabeus* og *Joshua.*

Han ville dø langfredag

Händel mødte mere modgang i sit liv. Han fik flere slagtilfælde, og hans syn blev ringere og ringere. Og blind var han for længst blevet, da han fredag den 6. april 1759 var med til en sidste opførelse af Messias, det værk, han selv satte mest pris på.

"Jeg vil gerne dø langfredag i det håb at blive forenet med den kære Gud, min nådige Herre og Frelser, på hans opstandelsesdag," sagde han. Han dør påskelørdag morgen, den 14. april 1759.

Han får en statsbegravelse i Westminster Abbey, og omkring 3.000 følger ham til graven.

På trods af sin tyske oprindelse betragtes Händel som Englands nationale komponist, og selv efter hans død bliver hans kompositioner stadig mere populære, især *Messias*.

Andre komponister er også inspireret. Den unge Mozart var dybt rørt, da han hørte oratoriet. Han orkestrerede selv Messias, så det passede til den klassiske orkesterstil i Wien med fløjter, klarinetter og tromboner.

De hyppige opførelser af oratoriet har næsten altid fuldt hus. Det samme gælder også de populariserede versioner som den rockede "Young Messiah" (ikke at forveksle med filmen af samme navn) og den soul-inspirerede "A Soulful Celebration" med Quincy Jones og en lang række soul- og gospelstjerner i solistrollerne.

De mange cd-optagelser og tv- og koncertversioner – og nyopførelser til jul – griber fortsat.

Artiklen bygger bl.a. på Martin Alfsens bog "Jesus i musikken" (se Hosianna.dk), Stefan Zweigs Stjernestunder og andre kilder. Teksten er redigeret af Henri Nissen til dette julenummer.



Johns Smith faldt gennem isen i januar 2015 og forsvandt. Et kvarter senere blev han fundet - livløs. Men da var en hel stribe af mirakler allerede begyndt at ske...

Filmen Breakthrough:

Sand historie om vaskeægte mirakler

"Patienten døde.
Moderen bad til Gud.
Patienten blev levende igen."

Sådan skrev en dybt forundret læge i journalen i januar 2015, da en druknet teenager pludselig fik pulsen tilbage. Det skete efter 45 minutter uden livstegn, trods intensiv behandling på hospitalet. Lægerne havde opgivet patienten og lod den dybt rystede mor gå ind for at tage afsked med sin 14-årige søn.

Identitetsproblemer

John blev som spæd adopteret fra Guatemala af missionærparret Joyce og Brian Smith.

I filmen er der konflikter mellem den 14-årige og hans forældre. John er vild med at spille basketball, men træneren truer med at tage ham af holdet, hvis han ikke afleverer en fristil om sin familie.

John har svært ved at forholde sig til, at hans biologiske forældre efterlod ham. Også den handlekraftige mor Joyce har sine konflikter, ikke mindst med pastor Jason i den kirke, familien kommer i. Hun hader både Jasons frisure, hans musikstil og en hel del andre ting.

Ulykken

John Smith var faldet gennem isen på en sø i Missouri. I modsætning til sine to kammerater, som hurtigt blev reddet op, forsvandt John helt ned under isen.

Minutterne gik. Håbet om at redde drengen var ikke-eksisterende. Redderne havde endda mistet håbet om at finde ham, for der var stærk strøm i søen. Men en stemme beordrede den ene redder tilbage. Stående i vågen blev han ved med at søge under isen, indtil stagen fik fat i drengen.

Redderne startede straks med hjertemassage. Derefter gik det stærkt til hospitalet, hvor lægerne gjorde alt for at redde ham. Men da der var gået en time, måtte de opgive. På det tidspunkt var Johns mor ankommet, og lægen kunne ikke andet end fortælle den triste sandhed og lade hende være alene med sin døde søn.

Der er puls igen!

Joyce var alene med sin døde søn, mens hele staben af læger og sygeplejersker stod stille uden for stuen. Joyce rørte ved drengens kolde fødder. Slap dem igen og prøvede at tale til ham. Så råbte hun til Gud: "Hellige Ånd, bring min søn tilbage!"

Personalet ude på gangen hører til deres store overraskelse, at hjertelyden er startet igen. Lægen får patienten overført med helikopter til et andet hospital, hvor en ekspert i drukneulykker, Dr. Sutterer, skal overtage behandlingen. For John er ikke ved bevidsthed. Han bliver lagt i kunstig koma, og hans mor følger med til det nye hospital.

Nu er også far Brian ankommet til hospitalet. Det samme er pastor Jason. Han er faktisk ikke til at drive derfra, så Joyce må bare acceptere hans tilstedeværelse.

En tiger-mor

Den stærkt overvægtige Joyce får problemer med sin sukkersyge, mens hun våger over sønnen. Først da lægen, Brian og pastor Jason insisterer, tager hun et hvil og får det lidt bedre.



John Smith havde været under isen i 15 minutter. Genoplivningen startede ved søbredden og fortsatte på hospitalet. John havde været død i en time, da lægerne gav op. Men Johns mor råbte til Gud - og pludselig kunne lægerne og sygeplejerskerne ude på gangen høre bip-lyde. Johns hjerte var begyndt at slå igen.



Skuespillerne fra Breakthrough ses her til venstre, mens virkelighedens John, Joyce og Brian Smith står til højre. Også præsteparret og redderen, som efter oplevelsen med John måtte opgive sin ateisme, er med på billedet.

Det går desværre den forkerte vej med John. Kammeraterne, som blev glade, da de hørte, at han levede, er nu ved at opgive. Men Joyce får dem alle til at bede for John, selv om far Brian for længst er holdt op med at håbe. For i bedste fald - hvis John vågner op - vil han være en grønsag resten af livet.

Behandlingen er udsigtsløs. John får det værre og værre. Hans lungerbliver fyldt med vand.

Joyce og Jason mener, at John reagerer ved at trykke deres hænder, mens de taler med ham om baskeballstjerner. Men lægerne tror ikke på det. De forbereder Johns pårørende på det værste, når de stopper respiratoren.

Det bliver da også voldsomt. John slår omkring sig og kæmper vildt, mens hans mor kalder på ham.

Men det ender godt. John slår øjnene op og genkender sin mor. Og nu må endnu et hold læger forholde sig til, at der er sket et mirakel.

Dr. Sutterer havde aldrig set et tilfælde, hvor det gik så hurtigt ned ad bakke. Lungerne blev fyldt med vand og organerne svigtede et efter et. Nu må lægen erkende, at patienten er vågen og klar - og få dage senere kan gå i skole igen.

Mirakler i stribevis

Efterhånden bliver det klart, at der ikke kun er et, men en hel stribe eksempler på, at Gud styrer begivenhederne.

Joyce er blevet forberedt til de dramatiske begivenheder gennem bibelstudier i sin cellegruppe.

Redderne har netop været på øvelse, hvor de har genopfrisket alle livredningsteknikker ved drukneulykker. Da John er forsvundet under isen, vil to af dem opgive eftersøgningen. Men den ene får besked om at gå tilbage. Han adlyder i den tro, at det er indsatslederen, der siger det. Men indsatslederen havde på det tidspunkt travlt med at yde førstehjælp til Johns kammerater.

- Det er et problem, for jeg er ateist, udbryder redderen, da sandheden går op for ham.

Medierne følger udviklingen og holder lokalsamfundet orienteret. Og mens John kæmper for sit liv, holder basketballholdet bøn for ham. Det samme gør hele skolen.

Da det hele ender godt, må John forholde sig til det mærkelige, at det lige netop var ham, der skulle opleve disse mirakler.

Den gribende film kan nu fås på DVD med danske undertekster. Hermed stærkt anbefalet.

Virkelighedens John Smith har oplevet ufattelig kærlighed både fra adoptivforældrene, kirken og hele lokalsamfundet. Bag det hele kan han se, at Gud selv har trukket i trådene. Nu forbereder han sig på en fremtid som kristen prædikant...

Bodil



Marcel Ruiz har rollen som John Smith og Chrissy Metz spiller Joyce. I filmen optræder rapperen Lecrae og basketballspilleren Stephen Curry.



GOSPEL OUTREACH

- Verdensmission fra Danmark

Hjælp os at forkynde evangeliet i 2020

KAMPAGNEPROGRAM 2020:

Columbia	15.-21. januar
Benin	2.-10 februar
Tjekkiet	27. februar – 2. marts
Papua Ny Guinea/ Bourgainville	20.-29. april
Spanien	13.-18. maj
Benin	25. maj – 2. juni
Benin	17.-25. august
Grønland	7.-18. september
Mexico	8.-13. oktober
Benin	16.-23. november



Gospel Outreach:

- Gospel Outreach har forkyndt evangeliet verden over siden 2004 igennem store kampagner
- Over 1,9 millioner har hørt evangeliet i 50 nationer
- Over 450.000 mennesker er kommet til tro på Kristus
- 256 nye menigheder er startet

Gaver givet til Gospel Outreach er fradragsberettigede

(Husk at påføre navn og cpr. nr.)

Bankinfo: Spar Nord
Reg: 9046 Konto: 457-34-58449

MobilePay: 53914

Hvis du vil vide mere:

Gospel Outreach
Søparken 38
9830 Taars
Tlf: 21 12 30 49
Email: info@gospeloutreach.dk



Lisbeth & Per Hyldgaard,
grundlæggere af Gospel Outreach

GOSPEL OUTREACH

www.gospeloutreach.dk

DREAMCOM APS
The Creative Company

SYSTEM GRUPPEN
- din eksterne IT afdeling

AXELTEK
INDUSTRI ELEKTRONIK
Reparation & Udvikling
Ved Axel Nielsen
Tlf: 25213167 a@axeltek.dk

SEAFLEX

Mission Alliance Holding AS
Tveiten
N-4596 Eiken - Norge

TEKEDU A/S

Brdr. Sand
Vognmand, entreprenør
& Aut. kloakmester. Tlf. 20 43 71 83

Tjelstrup VVS ApS
v/Ole Kristiansen
Telefon 20232156

ENTREPRENØR / AUT. KLOAKMESTER
MADS THOMSEN

Lüthje Trading
Tlf. nr.: 7512 7777

MURERMESTER J.O.E. Nielsen
Tlf. 98838600 Mobil. 21814058

Ahlmann DÆK
Taurusvej 16 · Esbjerg · tlf.75 12 20 27
www.ahlmanndaek.dk

DinTekst.dk
Skilte med din tekst på!

PALANCA
PSYKOLOGISK CENTER

Rygaard Anlæg ApS
Pinusparken 13
3200 Helsinge
Tlf. 26 80 08 57

Nørholm Gods A/S

reese grafisk
Design og reklame til tryk og web
www.reesegrafisk.dk
Tlf. 76 14 15 45



Fred på jord

– Må jeg stille dig et spørgsmål? Hun ville ryste på hovedet og skynde sig videre, men desværre kom hun til at se ham ind i øjnene. Et eller andet dybt inde rørte på sig. Hun havde set de øjne før. Nej. Hun havde set nogle tilsvarende øjne før. For mange år siden, da hun var lille.

En novelle af Heidi Bobjerg

Toppen klemte om hendes ømme ribben, men det kunne ikke være anderledes. Hun så godt ud, det var det vigtigste. Den seneste kunde havde været mere hårdhændet, end hun brød sig om, men det nyttede ikke at være pivet. Der var gode og dårlige sider ved alt slags arbejde, det havde far altid sagt, og hvor havde han haft ret. Især i forhold til de dårlige sider.

Nu havde hun gjort rent, stået ved samlebånd, ekspederet reservedele og løbet med reklamer. Hvis hun gjorde sig umage, kunne hun godt finde et par gode ting ved hvert af de job, hun havde haft, det var straks lidt sværere med det nuværende.

Turen ned gennem gågaden med stikkende blikke i nakken var overstået på få minutter. De falske granguirlander ruskede i krogene på facaderne, træerne strittede med deres nøgne grene og blinkede indforstået til hende med deres tusindvis af LED-øjne. Forude banegården og den store plads foran, hvor et kæmpe juletræ havde tilkæmpet sig et midlertidigt overherredømme. Julen sagde hende ikke rigtig noget. Al den snak om fred på jord og i mennesker velbehag var jo bare ord. Det gjorde ingen forskel i virkeligheden, bagefter kørte alt videre med de samme velkendte hakker i pladen og i samme skæve rille. Sporskiftet havde sat sig fast, men der var tilsyneladende ingen, der havde tænkt sig at gøre noget ved det. Nej, julen havde aldrig været hendes højtid, ikke som barn og heller ikke nu. Hun havde ikke noget imod at sidde alene, det var en dag som alle andre, bortset fra at hun plejede at holde fri.

Folk hastede forbi hende med kufferter og juleindkøb i store poser og med næserne betænkeligt tæt på deres lysende skærme. Hun skannede ansigterne, det var efterhånden ikke svært at spotte potentielle kunder i mængden.

Alligevel gnavede en lille slange sig dybere og dybere ind i hendes kød, eller måske skulle hun hellere sige sjæl.

Hvis nogen spurgte hende ud om det, ville hun ikke være i stand til at forklare det. Intuition, erfaring, kroppens instinktive advarselslamper efter utallige afvisninger og ophobede mærker efter de gange, hun havde taget fejl. Måske. Men det var bare et gæt. I virkeligheden gik hun efter mavefornemmelsen, og der var langt mellem de dårlige kunder nu. Hun var god til sit job, og det var mere, end hun nogensinde havde været. Alligevel gnavede en lille slange sig dybere og dybere ind i hendes kød, eller måske skulle hun hellere sige sjæl.

Der var også kendte ansigter på pladsen, hvilket sagde hende noget om, at hun gik her alt for ofte. Konen henne på bænken sad og hang ind over sin rollator, der sad hun ofte. Jakken var for tynd til denne årstid, og ret slidt. Hjemløs var hun nok ikke, men hjemme var åbenbart ikke et sted, hun havde lyst til at opholde sig ret meget. For mange spøgelser, måske. Minder om et andet liv på alle vægge og kommoder, en sur lugt af eddike fra vasketøjet og hengemte æbler fra en kasse i køkkenet. Bananfluer i en sky over skraldespanden. Ingen til at hjælpe med at få ryddet ud i skramlet.

Hus Forbi-manden stod der også. Hun købte aldrig hans avis, men hun snakkede med ham ind imellem. Han holdt til nede ved herberget, overnattede af og til under broen om sommeren, ellers hos skiftende bekendte. Hun havde lånt ham sin sofa sidste år, da han var syg, og sneen lå i dyner overalt. Hun havde ledt efter ham, da han ikke stod på sin vante plads, og fundet ham inderst i cykelskuret, rystende af kulde og stiv som et bræt.

Så var der ham med DSB-uniformsjakken. Jernbanetossen, kaldte hun ham i sit stille sind. Han trissede rundt og fandt ting og sager på jorden. Mønter. Tyggegummi. Små papirlapper, som han vred den sidste mening ud af. En slags kodeord for dagen, som han havde forsøgt at forklare hende for længe siden. Dengang var det en stump af en indkøbsliste, han havde vist frem. Mælk, stod der, kiks, bananer. Hun havde stukket ham en halvtredser, og han var straks gået i Netto for at købe ind. Så mange stumper af liv havde hun efterhånden suget op på sin vej, at hun snart ikke længere vidste, hvem hun selv var. Nogle af kunderne forsøgte også at tørre deres livshistorie af på hende, men hun lod deres ord løbe gennem kroppen uden modstand, som en bæk der hastigt risler videre på sin vej. De havde ikke krav på hendes følelser, de betalte ikke for hendes sjæl.

I dag fejede en isnende vind folk hurtigt hen over pladsen, det var for koldt til at tage sig god tid, men der stod dog en lille flok fra Frelsens Hær med trompeter og guitarer og sang julesange foran ventesalen. Lidt til højre for dem gik en ung mand rundt med en stak flyers og delte ud til dem, der gad tage imod. Det var ikke så mange. De fleste drejede ikke engang hovederne, men skridtede lige forbi med stive blikke. Hun havde allerede planlagt en rute uden om de optrædende, så langt fra uddeleren som muligt, da en stemme tæt på afbrød hendes tankestrøm.

– Må jeg stille dig et spørgsmål?

Hun ville ryste på hovedet og skynde sig videre, men desværre kom hun til at se ham ind i øjnene. Et eller andet dybt inde rørte på sig. Hun havde set de øjne før. Nej. Hun havde set nogle tilsvarende øjne før. For mange år siden, da hun var lille.

– Øh, svarede hun.

Oh, wow, hvor intelligent. Hun hang på den, for sent at bakke ud.

Lam forklaring, men den unge mand lod sig ikke sådan stoppe. Et sted inderst inde undrede hun sig selv over, at hun overhovedet svarede. Hvad ragede det ham?

Hjernen var allerede i fuld gang med at finde en hurtig udvej.

– Måske lyder det fjollet, fortsatte den unge mand optimistisk, – men har du ondt et sted, er du syg?

– Øh, nej ... altså ...

Manden kiggede venligt på hende, ventede tilsyneladende på, at hun skulle beslutte sig.

– Tja, mine ribben ... begyndte hun. – Øh, jeg væltede på cyklen ... altså ... i går.

Lam forklaring, men den unge mand lod sig ikke sådan stoppe. Et sted inderst inde undrede hun sig selv over, at hun overhovedet svarede. Hvad ragede det ham? Og hvilket krav havde han overhovedet på en forklaring?

– Jeg tror på Gud, sagde han, – altså på Jesus.

– Nå!

– Han blev jo ikke liggende i den krybbe, du ved.

– Det gjorde han vel ikke, nej ...

Hun smilede uvilkårligt af det billede, hans kejtede indledning kaldte frem på hendes indre skærm.

– Han lever i dag, og jeg vil gerne bede for dig. Det plejer at hjælpe.

– Altså, det der pis tror jeg ikke på!

Hun nåede ikke at æde sine ord, før de spruttede ud over den unge mand. Mærkeligt nok blev han hverken vred eller fornærmet, blot en smule forlegen, så det ud til.

– Men det behøver du heller ikke, sagde han. – Det er nok, at jeg tror på det.

– Okaaay ...

Virkelig underligt. Hun havde en snurrende fornemmelse i fingrene, og selv om hun havde mest lyst til at gå sin vej, føltes det, som om hendes fødder var limet til fliserne.

Hvis den unge mand bare vidste ... ja ... hvad hun var for en, så ville han nok slet ikke have spurgt hende.

Fortsættes side 18.

Fred på jord - Fortsat fra side 17

– Må jeg? fortsatte han.

– Øh, ja, så skidt da, hørte hun sig selv sige.

Og så begyndte han. Før hun nåede at overveje, om det var pinligt, og hvor lang tid, han mon ville bruge på det, var han færdig. Det prikkede stadig i fingrene, og hun følte sig pludselig varm indeni. Han udstrålede en ro og venlighed, som fik hende til at slappe af, det var hun nødt til at indrømme over for sig selv.

– Hvad så? sagde han. – Hjalp det?

– Øh ...

Det var dog utroligt, så mange øh'er hun fik lukket ud. Hun mærkede efter, var det ikke lidt bedre end før med de ribben? Eller måske var det noget, hun bildte sig ind. Han stod jo der med sådan et forventningsfuldt blik, og selv om hun var lidt irriteret, havde hun ikke lyst til at skuffe ham.

– Måske, sagde hun så.

– Jeg beder lige igen, sagde manden, og før hun nåede at protestere, var han i gang.

Denne gang lagde han sin hånd på hendes ryg, mens han sagde et par korte sætninger. En varm strøm skyllede igennem hende, efterfulgt af et rislende kuldegys ned langs med rygraden. Det gav et sæt i hende, og manden flyttede med det samme sin hånd.

– Nej, nej, sagde hun, – bliv ved! Jeg tror, det hjælper.

Og det gjorde det faktisk. Efter tredje gang var smerten i ribbenene helt væk. Hun vidste ikke, hvad hun skulle stille op med sig selv, smilede nervøst til den unge mand, tog den flyer, han rakte frem mod hende, og mumlede et hurtigt "tak", før hun fik sig samlet sammen til at gå. Han stod og smilede fjoget efter hende. Hun kastede et hurtigt blik på papiret i hånden, før hun krøllede det sammen og proppede det i lommen: en invitation til forskellige julearrangementer i en eller anden kirke.

Hvad var det? Var hun lige blevet healet midt på banegårdspladsen? Hun kunne ikke forklare det, men pludselig havde hun mest lyst til at gå hjem. Det gik dog ikke. Hun havde ikke flere kontanter, og heller ingen piller derhjemme, så hun kunne ikke holde fri i dag. Hun rystede oplevelsen af sig, så godt hun kunne, og smuttede ind på pensionatet ved siden af banegården. Der plejede at være bid, selv om hun skulle betale procenter til vagten.

Øjnene var der igen om natten. Intense, sådan nogle øjne, man ikke kan gemme sig for. Mærkeligt nok havde hun heller ikke lyst til at gemme sig, selv om de brændte sig hele vejen gennem tøj, hud og kød og helt ind i hjertet. Det var ikke sådan nogle øjne, der klædte hende af tøjstykke for tøjstykke, det var ikke på den måde. De skrællede lag på lag af hendes mentale forsvar og fandt hende liggende i fosterstilling i en snavset barneseng på et værelse i en baggårdslejlighed for mange herrens år siden.

Hun huskede pludselig den nat. Mor var ikke kommet hjem, og hun var så bange, at hun sitrede, men hun turde ikke stå ud af sengen. Man skulle ikke stå ud af sengen om natten, der kunne ske de mest forfærdelige ulykker. Især fordi bøhmanden gik omkring i lejligheden om natten, og hvis man tilfældigvis stødte på ham, kunne man være sikker på, at der ville ske noget grimt. Da mor stadig ikke var kommet hjem om morgenen, stod hun op, klædte sig på og gik ned til Hansen i stuelejligheden i opgangen ved siden af. Det var dér, hun havde set dem, øjnene. Det var de øjne, hun pludselig var kommet i tanke om på banegårdspladsen dagen før.

Hun vågnede med et sæt med denne erindring som et lysende bånd i hjernen. Hun var drivvåd af sved, selv om dynen lå nede på gulvet. Hvad var der med Hansen, hvorfor huskede hun ham pludselig nu? De boede i lejligheden et par år, hun gik i de små klasser, og mor var ofte ude om natten. Om det var natarbejde



eller noget andet, vidste hun ikke, men hun skulle selv stå op og gå i skole, fordi mor stadig sov. Så var det, at hun gik ned til Hansen, så snart hun vågnede om morgenen, og han havde altid cornflakes og rugbrødsmadder klar til hende, når hun kom. Han havde også en bog, han læste op fra, en børnebibel med flotte illustrationer i klare farver. Hun elskede den bog og alle historierne, selv om hun nåede at høre flere af dem mange gange. Hansen var allerede gammel dengang. Nu var han sikkert for længst død og borte.

En tristhed satte sig i brystet på hende, kulden krøb ned fra væggene, og hun følte sig pludselig kold og klam. Hun gik ud på badeværelset og stod længe under bruseren. Den morgen, hun var vågnet op med i erindringen, var sidste gang, hun havde set Hansen. Hun så heller ikke sin mor igen, resten af barndommen boede hun i skiftende plejefamilier – og på institutioner, da hun blev teenager og holdt op med at tro på bøhmanden.

Hansen var en slags julemand for hende, huskede hun: I december fik hun en adventskalender, og juleaften kom han op med en gave, flæskesteg, brune kartofler og et juletræ. Så pyntede de træet med de guirlander, musetrapper og hjerter, hun havde lavet i SFO'en, lagde gaven under træet og dansede rundt om det, læste juleevangeliet fra børnebiblen og snakkede om jul i gamle dage.

Når hun tænkte efter, var det nok det tætteste, hun kom på en erindring om "fred på jord og i mennesker velbehag". Hansen bragte begge dele med sig, og han smittede. Hun spurgte ham aldrig, hvorfor han kom op til dem, og hvorfor han ikke holdt jul hos sin egen familie. Måske havde han ingen. Hun mærkede rødmen skyde op i kinderne, pludselig flov over aldrig at have tænkt på at købe en gave til ham. Men hun var jo så lille.

Hun kunne ikke ryste øjnene af sig. De fulgte hende hele dagen, og uden at ville det ledte hun efter den unge mand på gågaden og ved banegården.

Hun kunne ikke ryste øjnene af sig. De fulgte hende hele dagen, og uden at ville det ledte hun efter den unge mand på gågaden og ved banegården. Hun vidste ikke helt, hvad hun ville sige til ham, måske at ribbenene stadig ikke gjorde ondt, men hun fandt ham ikke.

Så kom hun i tanke om flyeren. Hvor havde hun gjort af den? Hun ledte i jakkelommen og i tasken, men den var væk. Måske kunne hun få en ny, hvis der stadig gik nogen rundt og delte den ud, men der var ingen musikanter eller folk med flyers på banegårdspladsen nu. Hun rynkede panden og forsøgte at rekonstruere dagen i går. Pensionatet, ja, måske havde hun lagt den fra sig der. Hun skyndte sig derhen, men det var en anden receptionist, der var på vagt, og han målte hende med øjnene, da hun stak næsen indenfor. Han havde ikke set nogen flyer. Hun bad ham lede under disken og i papirkurven, men han rystede bare på hovedet og nikkede mod døren.

Bænken ved banegården sendte ispile op i bagdelen på hende, da hun satte sig, men fødderne værkede, og hun havde brug for at tænke sig om. Hvorfor var den flyer lige pludselig så vigtig? Hun havde ikke engang lyst til alt det der julehejs. Lige nu var den bare hendes eneste forbindelse til det barndomsminde, hun ellers forlængst havde glemt alt om. Julefred – hele året. Det var essensen af Hansen. Det var dét, den unge mands blik havde mindet hende om. Hvis den virkelig fandtes og ikke kun var tomme ord, så ville hun faktisk gerne finde den igen.

Jernbanetossen kom trissende tværs over pladsen, hun så ham med det samme, den langsomme gang i skiftende retninger, tilsyneladende uden mål. Det var skraldespandene, han gik efter i dag. Der røg et par tomme flasker ned i bæreposen, et halvtomt drikkebæger fra 7–Eleven. Nu skiftede han retning igen og kom hen imod hende. Han nikkede og hilste med hånden mod kasketten, før han dykkede ned i skraldespanden ved siden af bænken, hun sad på. Der røg en dåse ned i posen, så fiskede han en stak papirer op og gryntede tilfreds. Hendes opmærksomhed blev med det samme vakt, da hun så de røde og grønne farver. En hel stak juleflyers! Lige dér for næsen af hende. Hun prikkede forsigtigt jernbanemanden på skulderen, og han delte gladeligt ud af sin skat.

Hun fik et tandløst grin med i købet og kvitterede med et ordentligt kram. Fred på jord og i mennesker velbehag – det kunne da aldrig skade at prøve.

Guds Gidsel: En sand historie om forfølgelse, fængsling og udholdenhed

Andrew Brunson havde været missionær i Tyrkiet i 23 år, da han uforvarende blev en del af et storpolitisk spil og uretmæssigt sad to år i tyrkisk fængsel på grund af falske anklager om blandt andet spionage, terrorisme og våbensmugling, før han endelig blev løsladt i oktober 2018.

Andrew skriver personligt og medrivende om sin tid i fængsel. Han gennemgik en dyb troskrise, men oplevede også hvordan Gud på forunderlig vis styrede begivenhederne og brugte ham i sin plan.

Den perfekte julegave

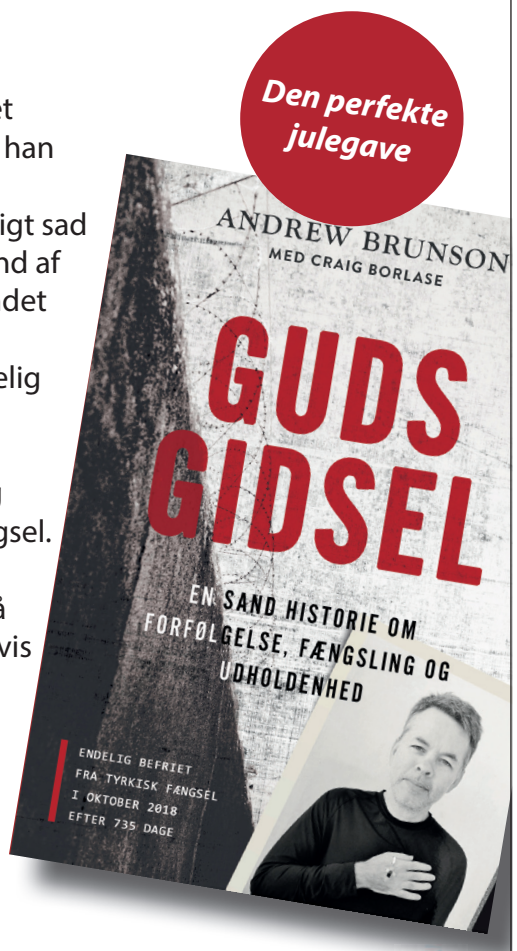

Flot hardbackudgave, 258 sider.
Pris: 249,-

Køb den på forfulgtekristne.dk/butik

Dansk Europamission

Løs ugens kryds og tværs - og vind et gavekort!

Træn hjernecellerne – og vind måske et gavekort!

Vinder i kryds & tværs uge 46:

Solveig L.H.Clausen
Kongensgade 2,1.
6070 Christiansfeld

Kodeord: Suspenderet

Du kan også vinde, hvis du finder kodeordet i denne uge, ved at sammensætte de bogstaver, der står i felterne med tal.

Skriv kodeordet og send det sammen med dit navn og din adresse til mail@udfordringen.dk eller til Udfordringen, Jernbanegade 1, 6070 Christiansfeld.

Kodeordet skal være Udfordringen i hænde senest **onsdag den 04.12.2019.**

Obs! Du kan IKKE benytte den portofri kupon til at indsende koden.

Blandt de indsendte løsninger trækkes hver uge lod om et gavekort på 150 kr. til Hosianna.dk, vælg mellem bøger, cd'er og film.

Kryds og tværsen leveres af bureauet Kehlet Aps, Varde.

God fornøjelse!





				VIA	SKÆND-TES	DISCIPLE	DYR	ILDSTED	STÆVNE	KÆMPEDE	FOR	ATMOS-FÆRE	FOLKET							
				BYGNING				1	SKRAMME											
				PAS					KORTET											
				3,14…			NEDBØR				BLADE									
				KLOVN			BIMS				KRAFT									
LYSDEKORATIONEN			ANGREB	SLÆGT-NING				TANKE				SØMME				BEVIS			MÆLKE-SPISEN	
				PLANTE				TEGN				FANGEN				TOSSET				
BUE-GANGENE										BEBYG-GELSE										
										TV-KANAL										
MORGEN-MAD							GLOSER				TONE			RED						
							UDRÅB				JEG			HJORT						
GENNEM				LÆSER			2						BEVÆGE							
				MEJERI-KONCERN									GASART							
PIGE					SLUTORD					DRILLER										
					FUGLE															
ATOM-FARTØJ			MUSIK													STEDORD				
			PIGE													GRÆS-GANG				
VÆGT-ENHED		TRÆER		3							RØGEN			VISION						
		RÆKKE									ANTAL			GRINEDE						
DÅRLIGT											EVNER								STJERNE-BILLEDE	
NYDELIG											KVÆLSTOF		DRENG							
													SMÅ SLAG							
ANBE-FALET		TRÆ				GIFT					EARL GREY		4	GUDINDE						
		FRANSK BY												JÆVNE						
HELE			TRÆT								KRAFT						5			
			DREJ								FORSTÅ									
PRIS								ØBO	PÅ DET PUNKT	LISTEDE						UDRÅB				
								SPIDS		LAG						SANGER				
BEDRØ-VELSE		6			MODSTÅ							AF-DRAGET								
												STIRRE								
PÅ LINJE					KÅLORME	HAVE		7			RÆKKE								LOKA-LITETER	
						…? PAIGE					DIGT									
RETNING		SKILLER						ÆRLIG					ANTAL				SVERIGE			
								DYGTI-GERE					KLAT				FARTØJ			
							INSEKT			MUSIK				SPISE				8		
							UARTIG			ANTAL				RUSTE						
CIFFER									JAP. TEATER			PILLE								
HÆRGE									RETNING			RIR								
													9			VÆK				
																IKKE				
MONOPOL											UDTALTE									
											VOKAL									
HJÆLPE-MIDLER					10								INDE-HAVER							

Find flere end 1.000 varer på
Hosianna.dk
Bøger, film, musik, m.m.
Abonnenter får 5 pct. rabat.





Giv et abonnement i gave!

Et abonnement på Udfordringen er en gave som varer længe!
- Med den trykte avis har man også adgang til alle artikler på nettet.

Bestil pr. mail på abonnement@udfordringen.dk eller ring på tlf. 74 56 22 02.



Møder & Arrangementer

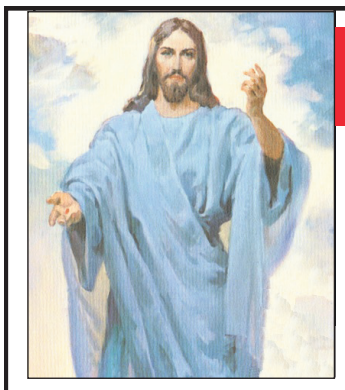

Velkommen i PERLEPORTEN

i Pinsekirken NYT HÅB Damhus Boulevard 28, Rødovre

til Helligåndens aften

HVER SØNDAG AFTEN kl. 19.00

Bus 21 holder udenfor - gratis kaffebord kl. 18.30

Dansk Gospelsang og musik - Bibelord - Tilbedelse
Forbøn for frelse - Åndsdåb og syges helbredelse

Møder i Pinsekirken Nyt Håb



Søndag d. 24/11 kl. 10:30
Tony Acheampong
International City Baptist Church



Søndag d. 1/12 kl. 10:30
Anders Ova
Helligåndens vejledning

Fast mødeplan: *Tilbedelsesmøde søndag 10:30,*
Bedemøde onsdag 19:30, Ungdomsmøde torsdag 19:30

Kommende møder: BEMÆRK! Mandag 25/11 19:00
Johny Noer: Fortsat gennemgang af Åbenbaringsbogen
Søndag 8/12: Mattias Lekardal: Helbredelse, profeti, tegn og undere
Søndag 15/12: Johny Noer: Solopgangen fra det høje Luk. 1, v. 67-80

Pinsekirken NYT HÅB
Tlf. 7697 7000 I Damhus Boulevard 28, 2610 Rødovre I www.nyt-haab.dk

Velkommen til Aglow København

Lørdag den 7. december, kl. 11.45-14.30
på Hotel Hebron, Helgolandsgade 4, Vesterbro

Taler: Josef Kristensen og Claus Aagaard

Emne: Vær menneske

Pris kr. 100,- inkl. brunch

Tilmelding senest onsdag før mødet på: Facebook – Aglow København eller sms på tlf. 2617 5524



Claus Aagaard, Josef Kristensen

Orla Lindskov Christensen

Orla Lindskov taler og beder for syge:
Søndag d. 1. december 2019 kl. 19.00
i Kristent Centrum
Perikumvej 2, 9000 Aalborg
www.kristentcentrum.dk



Er avisen udeblevet?

Hvis avisen er udeblevet, kan du benytte kontaktformularen på hjemmesiden under 'Kontakt Udfordringen'.

Har du ikke adgang til internettet, kan du ringe til kontoret mandag-fredag kl. 10 - 15.



Orla Lindskov taler og beder for syge



Lørdag 7. december kl. 15.00

Frelsens Hærs lokaler, Valby Langgade 83, 2500 Valby, København. Tlf.: 2815 5327. Arr.: fællesskabet "Sløjfen".

Møder med redaktøren



Aftal et møde med Henri Nissen og vær med til at gøre Udfordringen kendt. Kontakt henri@udfordringen.dk eller tlf. 5131 6599.

27.11. 17.00 Undervisning af Mandegruppe i Vejle.
Sted oplyses af Bjarke Holt Pedersen 20 30 83 15.
8.12. 10.00 Prædiken i Missionsforbundets kirke i Aabenraa.
16.2. 14.00 Bedstefar i 1. verdenskrig. Morgenstjernen, Chr.feld.
23.2. kl 19.30 Sønderbog Menighedshus: Ligesom i Noahs dage.
4. 3. kl. 12-15 Onsdagstræf i Karlslunde Strandkirke
1.4. kl. 18.00 Sønderborg Y's Men: Fundet af Noahs Ark.
28.5. kl. 19.30 Vor Frelsers Hus, Aabenraavej 2A, Løgumkloster
Om bøn for syge - og tilbud om forbøn i praksis.

Undervisning

Alpha er et kursus, hvor vi sammen udforsker meningen med livet og den kristne tro. Der er kurser i hele landet. Find et i nærheden af, hvor du bor på hjemmesiden alphadanmark.dk



Bogsalg

www.kristentbogcenter.dk
Mange bøger på lager - tlf. 66 11 33 13

Nu er den her:

"JEG VIL BYGGE MIN KIRKE"

- første bog fra Forlaget GRACEGATE!

Bogen er en samling af 4 små hæfter, som hver især berører en del af det kirkebyggeri, Jesus har lovet os. Som det centrale i bøgerne står åbenbarelser af Jesu' fuldbragte værk på korset.

Bogen er på 260 sider og udgives også på engelsk. De 4 små hæfter, som er indeholdt i bogen, kan købes enkeltvis.

Informationer findes på www.gracegate.dk



Lene Rydahl - Jeg vil bygge min kirke: 225,- kr.
De 4 små hæfter kan købes enkeltvis for 95,- pr. stk.

Ferie & Rejser



OBERAMMERGAU OG KROATIEN

Oplev Jesu lidelseshistorie opført af en hel landsby. **Det verdensberømte Passionsspil** er kendt verden over, og er en imponerende oplevelse. Efter passionsspillets stærke oplevelser fortsætter vi til det smukke ferieparadis på Opatijas Riviera ved Kvarnerbugten på halvøen Istrien.

Rejseledere: Rhoda og Stig Christensen, Sønderborg

Læs mere om rejsen på felixrejser.dk/oberammergau507 eller bestil program på 7592 2022

felix rejser



Udfordringen
Jernbanegade 1
6070 Christiansfeld
tlf.: 74562202
Annoncer:
tlf. 7356 1506

Vil du støtte udforskningen af det formentlige fund af Noahs Ark på Mt. Ararat?

Udfordringen er med i arbejdet. Giv gaver med skattefradrag via Missionsfonden på konto 9570 - 0006 139450 mrkt. "Projekt 6133 Bibelsk Arkæologi og Research".



Få dagens gratis bibeludfordring!

Hvis du har lyst til at få et dagligt bibelord til inspiration sendt, så gå ind på hjemmesiden udfordringen.dk og tilmeld dig via ikonet "Dagens Udfordring" ca. midt på hjemmesiden.



Så vil du modtage Dagens Udfordring, som består af et bibelvers, og et par link til de nyeste historier i avisen samt bogtilbud.

Erhverv

Genbrugsbyg.dk®
Salg af brugte byggematerialer 20 62 81 58

AXELTEK
Industri Elektronik
Reperation af frekvensomformere og Cnc-drev
Nørresundby 25 21 31 67

Kunst & Tro

ARTsalling gallery
Peer Laigaard - Sønder Alle 3, Ramsing, 7860 Spøttrup
sallingkunst@hotmail.com - 21 68 69 68



Salme 122:6 "Bed for fred i Jerusalem"

Stillinger

GENOPSLAG

Mørkholt Strand Camping

Campingchef Mørkholt Strand Camping

Vi søger en campingchef som kan skabe rammer for ferie og mission



Mørkholt Strand Camping er en moderne tre-stjernet campingplads, som også danner ramme om bibelcampings, lejre og konferencer.

- Har du lyst til at stå for udvikling og planlægning af den daglige drift såvel som af større arrangementer og begivenheder på pladsen?
- Kan du lede og tilrettelægge i samarbejde med mange forskellige medarbejdere og partnere?
- Kan du se dig selv som virksomhedsleder i Indre Mission og står inde for bevægelsens formål og værdier?

Vil du gerne vide mere, så ring til virksomhedschef Ingrid Bjerre, tlf.: 8227 1203 / 2145 4745 eller mail til ingrid.vb@indremission.dk

Se hele stillingsopslaget på indremission.dk/job

Realkreditrådgivning

- Har du det bedste realkreditlån?
- Udnyt friværdien!
- Optimér Boliggæld og pension!
- Betal mindst muligt – hør hvordan!

Ring for en uforpligtende snak om dine muligheder.

RealRåd
Telefon: 2498 5151.
Mail: ta@realraad.dk



Torben Cilwik Andersen
Realkreditrådgiver
RealRåd A/S

Køb bøger om tro let og enkelt på:

Hosianna.dk

Også e-bøger, film, musik og helseprodukter

Deadline for annoncer til juleavisen 1. december er tirsdag d. 26. november

Planlæg at tage på en sommercamp – og bliv fornyet!



Hver sommer arrangerer folkekirkelige foreninger og frikirker sommercamps med et spændende og relevant kristent indhold. Find mere på udfordringen.dk/sommercamps.

Blandt de største lejre er **SommerOase**, som samler 5.000 deltagere. Her er et væld af møder, seminarer og andre tilbud. Se mere på www.sommeroase.dk.

Plus-Oase er en mindre lejr med få hundrede deltagere. Her er ingen børne- og ungdomsprogram, men til gengæld er det overskueligt, og alle kan være med til alt, hvad der foregår. Man kan bo på værelse eller camping og spise på cafeteria.

Plus-Oase fokuserer altid på *liv og kraft ved Helligånden*. I år er temaet: **Glæde og Håb i det daglige liv**. Blandt talerne er Israels-eksperten **Gordon Tobiassen**, verdens-evangelisten **Per Hyldgaard**, psykiateren **Poul Henning Krog** og fru **Susanne**, der begge er præster, **Karin Kühl**, der helbreder syge ved Guds kraft på gaden, forlæggeren **Jørgen Vium**, der har stor indsigt i Islam og terrorisme, præsteparret **Helene og Mogens Svendsen**, der tager sig af seksuelt misbrugte, **Peter Tinggaard**, der har en passion for bøn og faste, præsterne **Stig Christensen** og **Jens Fischer-Nielsen** og journalisten **Henri Nissen**. – Og der bliver masser af tid til gode, dybe samtaler.

Lejren foregår på Rudehøj Efterskole, Rude Havvej 11, 8300 Odder. Se alle oplysninger på hjemmesiden Plus-Oase.dk Tlf. 40 59 17 00.



Gordon Tobiassen - Jens Fischer-Nielsen - Per Hyldgaard - Susanne og Poul H. Krog - Karin Kühl -Jørgen Vium - Helene og Mogens Svendsen - Peter Tinggaard - Stig Christensen - Henri Nissen

Kristne TV-kanaler

KKR/TV i DK

Se kristent tv døgnet rundt her:
1. I hele landet på dit tv med en KKR tv-boks. Bestilles på www.kkr.dk / seerklubben@kkr-tv.dk eller tlf/sms: 35 31 00 57.
2. I hovedstadsområdet med stue-, tag- eller fællesantenne (DVB-T2) hele døgnet.
3. På computer, tablet eller mobil: www.kkr.dk

Programoversigt på: kkr.dk

Aalborg Kristne TV

Riikimækivej 6, 9200 Aalborg SV
Tlf. 41 29 14 05 - AKTV.dk
Udsendelserne kan ses på AKTV's hjemmeside: AKTV.dk
Sendetider: Man-, Tirs-, Torsdag, Fredag og Søndag: 17.00 - 18.00.
Onsdag og Lørdag 21.30 - 22.30

UCB TV / Radio

Postbox 92, 2720 Kastrup
Tlf. 32 34 01 12 - www.ucb.dk
Sender på Kanal 10 Norge, satellit THOR 1 grad vest, fr. 10872, SR 24500 V pol: Lørdag kl. 14:00 - 18.00. Søndag kl. 00:00 - 04:00.
UCB Radio:
UCB/NewFM: FM 103,4
Alle hverdage kl. 21:00 - 06:00
Radio Rhema: FM 106,3
Alle hverdage kl. 06:00 - 10:00
Lørdage kl. 06:00 - 11:00
Mandag kl. 13:00 - 17:00
SERVERSKIFT:
UCB's har været nødt til at skifte server. Indtil de forskellige directories bliver opdateret, (gælder også APP til Iphone og Androi) kan man lytte via UCB.dk/lyt eller direkte på serveren i Frankfurt: https://s2.radio.co/s6f04f551c/listen

GOD TV

Tlf. 98 90 91 50
Email: info.scandinavia@god.tv
GOD TV kan ses overalt. Download en app til iPhone, iPad eller Android eller se www.god.tv, hvor der findes 20 web kanaler 24/7. **GOD Channel** kan også ses 24/7 via parabol: ASTRA 4A 5º Ø Frekvens: 11.996 GHz, Polarisation: H, Symbol Rate: 27,500 Symbol/s: FEC: ¾. Kan også modtages fra Hotbird 13° øst og Eurobird 28,5° øst. Findes i mange bredbånds- og kabelnet.

Visjon Norge

Sender også danske programmer. Mand. 17.30, onsd. 11.30, fred. 13, sønd. 23.30 (Thor 1º vest:)

Loveworld TV

Kanal ASTRA 2a, 2b, 2d
28,2 grader E= øst. Engelsk kanal. Undervisning og helbredelsesudsendelser. Ekstra parabol muligvis nødvendig. Program og yderligere info.: www.loveworldtv.co.uk/

Airport UCB TV

Sender på regionale digitale net
www.ucb.dk/ucbtv.htm
Hovedstaden (Airport TV)
Mandag 07.30-08.00, torsdag 05.30-06.00, søndag 08.30-09.00, søndag 15.30-16.00

Sat 7

Tlf. 74 56 23 88. Digitalt fra Omega 1º vest. Digitalt fra Eutelsat 7 Hotbird 3, 13º øst. Sender kristent tv på arabisk 24 timer i døgnet. Programoversigt: www.sat7.org

Revelation

Kanal ASTRA 2a, 2b, 2d - 28,2 grader E= øst. Engelsk kanal. Undervisning / forbøn for syge. Ekstra parabol muligvis nødvendig. Program og teknisk support: www.revelationtv.com

LifeStyleTV

Sender døgnet rundt på Thor satellitten (1° vest). Der sendes på dansk, svensk, norsk og engelsk. Det danske program Ordet sendes: Lørdag kl. 18.30, Søndag kl. 10.30, Mandag kl. 18.30, Tirsdag kl. 10.30. Sendes også på www.lifestyletv.dk

More 2 life TV

Regionalt TV i MUX 1. Kanal Nord: Mandag - tirsdag 8:30, onsdag 23:00, torsdag 21:00, lørdag 10:00, søndag 11:00. Kanal Øst: Mandag - torsdag 8:30, lørdag 11:30, søndag 15:00.
Kanal Hovedstaden: Tirsdag 11:00, onsdag 15:30, torsdag 11:00, fredag 05:00.

Andre kanaler

På Thor 1º vest:
Vision Norge, Gospel Channel
Fr. 11247 Pol V Sr 24500 Fec 7/8.
På Astra 1 19,2º øst: **Bibel TV** Fr. 10832 Pol H SR 22000 Fec 5/6.
Astra 2 28,5º øst:
TBN Europe Revelation

Web-tv

GOD TV: www.god.tv
DKNET.TV www.dknet.tv



Den 24. december kl. 17.00 sender GOD TV "Christmas on Broadway". Juleshowet i de ikoniske rammer på Beacon Theatre i New York fejrer Jesu fødsel med forrygende julemusik, teater, dans m.m. Aftenens vært er sangeren Sheila Walsh. Desuden medvirker Gaither Vocal Band, Charles Billingsley & Michael Sanchez og Voices of Lee Singers. Se i tv-oversigten, hvordan du kan modtage GOD TV..

Tysksprogede tv-kanaler og kristen lokalradio

Tysksprogede TV-Kanaler

Tysksprogede TV-Kanaler med satellitmodtagelse: Canal Digital: Via Astra modtages bibeltv.de og hopechannel.de
Udsendes fra stationer nær Hamborg: **Hopechannel.de:**
Tirsdage kl. 21.15 - 22.00: 5 personers bibelkreds-samtale under mottoet Die Bibel-Das Leben, produceret af den tyske Adventistkirke.
Bibeltv.de:
Tirsdage kl. 22.00 - 22.30: ICEJ - Faszination Israel med Gottfried Buhler

Nordsjællands Kristne Radio & Radio KUR

Egen antenne: FM 92,8 MHz
Stofa net: 96,8 MHz
Netradio og podcast
Radop KUR (Kristen Ungdomsradio): Sender via egen YouTube kanal og via Facebook
www.nkradio.dk

København

Rhema Radio

Morgen FM 106,3 sendetid 6-10
Aften FM103,4 flere sendetider fra 20-24. Internetradio 24 timer i døgnet: Søg på UCBMEDIA.dk
WEB-RADIO www.ucbmedia.dk

Københavns nærradio

90,4 MHz – 89,6 MHz – Netradio
www.knr.dk

Kristen Lokalradio, Århus

98,7 MHz/Kabel: 98,8 MHz Stofa, 96,5 MHz TDC / www.norea.in

Norea Radio Danmark

Webradio - http://norea.dk

Radio Ådalen

Egen antenne: 96,4-107,1 MHz
Fællesantenne: Skjern 92,7 MHz, Videbæk 103 MHz samt netradio: www.radio-aadalen.dk

- Find julegaven i Udfordringens webshop

HUSK! Kun 29 kr. i porto på alle ordrer i DK

Julesange og salmer

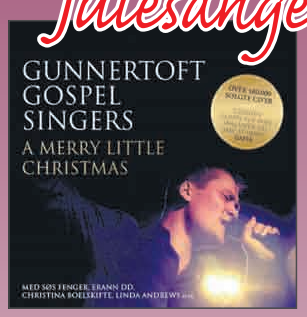

A merry little Christmas

CD med 13 kendte julesange, salmer og gospel i en ny, nordisk og forfriskende tone. Med gæstesolister. Kr. 99,95



Babysalmesang

10 år med BabySalmesang i Høje Kolstrup Kirke fejres med ny udgivelse med alle sangene. CD kr. 149,00



Let me sing of Christmas

Unity Gospel Chior synger 13 smukke julesange. Danske, engelske og en enkelt svensk. Salmer og gospel. Kr. 99,95



Tænder et lys

Linda Andrews synger de elskede engelske "Christmas Carols" på dansk. CD med 10 sange. Kr. 99,95

Dvd nyheder

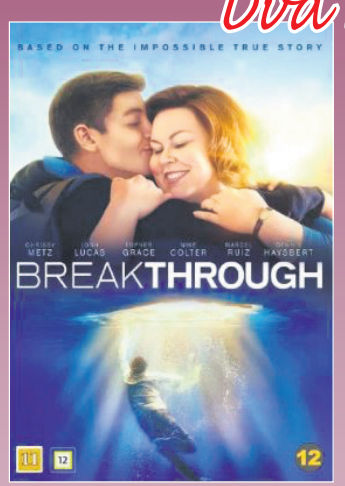

John var død i 45 minutter

- men så råbte hans mor til Gud... "Breakthrough" er den sande beretning om 14-årige John Smith, som faldt gennem isen på en sø i Missouri. Der gik 15 minutter inden han blev reddet op.
På hospitalet arbejdede de i 27 minutter uden at se livstegn. Hvor længe skulle de fortsætte? Og hvilken tilstand ville John være i, hvis han vågnede op igen?
116 minutter. Fra 11 år. 129 kr.



Overcomer

Træneren John Harrisons liv ændrer sig drastisk, da hans high school basketballhold og hans drømme om state championship knuses under uventede nyheder. Træneren indvilliger modvilligt i at træne terrænløb, og her møder John den håbefulde atlet Aryn, hvis håb og bønner, inspirerer ham. Produceret af Kendrick brødrene. (War Room, Fireproof). Udgivelsesdato: 18.12.19.
119 minutter. 149,95 kr.

Ny bog



Fornøjelig læsning af Jens Fischer-Nielsen, som fortæller om sit liv. Han har oplevet mere end de fleste. Han har hilst på både Moder Teresa og Indira Gandhi. Han og familien er blevet truet og overfaldet af røvere i Bangladesh, mens de var missionærer.
Læs om "Et godt liv - fyldt med udfordringer" og blive opmuntret og inspireret. 230 sider. 198 kr.

Bestil på Hosianna.dk eller tlf. 7456 2202

LEDER

Julen er anledning til eftertanke og tro



Julen handler jo egentlig om Jesu fødsel. Her er Maria (Keisha Castle-Hughes), og Josef (Shohreh Aghdashloo) med deres nyfødte i den smukke film "Vejen til Betlehem".

Denne juleavis deles gratis ud til tusindvis af danskere ved hjælp af Udfordringens egne læsere.

Udfordringen er en selvejende fælleskirkelig ugeavis med stof fra både folkekirken og frikirker.

Avisen lever af abonnementer og annoncer, og avisen er uafhængig af såvel kirker som organisationer.

Juleavisen udgives for at minde os alle om, at ***vi holder jul på grund af Jesu fødselsdag***.

Men hvorfor er der grund til at fejre den fødselsdag?

Lad os lige repetere bibelhistorien sammen:

Paradisets Have

Kort sagt skabte Gud mennesket til at leve i ***uskyldig glæde*** og ***ubekymrethed*** – i Paradis.

Men vores forfædre lod sig friste af det onde – symboliseret af en slange. Satan bildte Adam og Eva ind, at de kunne blive guddommelige, hvis de gjorde ***oprør*** og ***tvivlede*** på Guds ord.

Men i stedet blev de ulykkelige og ***skyldbetyngede***. De begyndte at ***anklage*** hinanden.

Det tabte Paradis

Efter at de blev jaget ud af den harmoniske Edens Have, kom mennesket længere ud i det onde. De første kapitler af Bibelen fortæller, hvordan den ene af Adams sønner, Kain, dræbte sin bror Abel af ***misundelse***. Snart fulgte alle de andre synder, som mennesker siden har lidt under.

Gud griber ind

Efter at Gud mange gange og på mange måder havde forsøgt at kommunikere med mennesket – fx gennem ***De 10 Bud*** og profeterne – besluttede Gud at sende Jesus.

Han blev født af en ung pige, ***Maria***, i en stald i Betlehem.

Selv om han åbenbart bare var et fattigt lille barn, kom nogle ***astrologer*** rejsende fra østerlandene, fordi de havde set en stor ***stjerne***, som tydede på, at en mægtig konge var født (se bogen "Jesus i stjernerne). Også nogle ***hyrder*** kom for at se, hvad der var sket. De havde oplevet ***engle*** forkynde, at barnet ville skabe ***fred på jord - i mennesker, der tager imod***.

Syndebukken

Som voksen fortalte Jesus gennem tre hektiske år, hvordan vi kunne få ***tilgivelse*** og blive forsonet med Gud. Nemlig gennem hans ***korsfæstelse***, hvor han ofrede sig – som en syndebuk for al verdens skyld.

Han lærte os, at ***Gud er kærlig*** og elsker enhver af os – selv om vi ikke fortjener det.

Jesus viste sin ***autoritet*** gennem de helbredelser og mirakler, som han udførte så mange af.

I de første århundreder spredte kristendommen sig med stor hast i hele den daværende kendte verden.

Romerriget og andre brutale riger brød sammen efter først at have forfulgt de kristne. Sådan kom kristendommen også til det hedenske Danmark. Vikingerne hærgede dengang brutalt i andre lande, tog slaver og ofrede endda mennesker til deres guder. Men kristendommen gjorde op med al denne ondskab.

Kirken levede desværre ikke altid op til Jesu ord, men jævnligt blev folket ***fornyet*** gennem åndelige vækkelser.

Kristen i dag - men på den fede måde

Også i dag er det muligt at tage imod Jesus, få tilgivelse og lade hans ***Helligånd*** forvandle ens liv. Også i dag kan man opleve overnaturlige helbredelser. (Vi fortæller ofte om disse i ugeavisen og på Udfordringen. dk.)

Når du har en ***personlig tro og relation*** til Jesus, er det muligt at opleve den slags ***overnaturlig*** hjælp. *For Jesus er den samme i dag, som i går, ja til evig tid. (Hebr. brevet 13,8)*

Vi kan få evigt liv

Jesus er ikke bare et godt menneske. Han er **Vejen, Sandheden og Livet**. Faktisk lover Bibelen, at ***»enhver, som tror på ham, ikke skal fortabes, men have evigt liv«*** (Johannesevangeliet 3,16).

Når du dør, vil din personlighed nemlig fortsætte med at ***leve for evigt.*** Mange nærdøde kan fortælle om en ny virkelighed bagved døden. Nogle oplever noget himmelsk, andre et helvede.

Derfor er det meget vigtigt, at vi tager imod Guds udstrakte redningskrans, mens vi lever.

Jo før, des mere gavn får vi af det – allerede her og nu.

Jul med Jesus

I dag er mange ateister eller tilhører en anden religion. Men de fleste af os er døbte og konfirmerede. Og uanset hvem vi er, er ***julen en god anledning*** til at tage imod Jesus – igen.

Julens Udfordring giver nogle ***ledetråde***. De gamle julesalmer fortæller også det gode budskab. Syng dem! Lad ikke julens indhold drukne i nisser og underholdning, men ***find ro til at bede*** til din Skaber i denne jul.

Jesus lover i Ny Testamente: ***»Bed, så skal I få. Søg, så skal I finde. Bank på, så vil døren blive lukket op for jer.«*** (Lukas evangeliet 11,9)

Tro til daglig

Det er en god idé jævnligt at læse i Ny Testamente og få relevant undervisning, fx gennem kristne bøger. Noget af det vigtigste er et fællesskab med andre, som tror. Det kan være en *levende* menighed i folkekirken eller en frikirke, eller nogle gode troende venner, som man kan dele liv med.

Jesus gjorde alt, hvad der er nødvendigt for, at vi kan få et godt liv - OG et evigt liv efter døden.

Men vi må selv tage imod gaven og holde fast i det nye liv, ved at praktisere det.

Vær forberedt på, at det ikke altid er let. Folk forstår ikke altid den åndelige virkelighed.

Det er derfor, vi udgiver Udfordringen. For selv om du måske har været troende i mange år, så har vi alle brug for at give troen noget at leve af, så den ikke kvæles i tvivl og hverdagens bekymringer.

Glædelig Jul!



Af redaktør Henri Nissen

Annonce:





Skæve vinkler af Torben Osted



Vind gavekort til bøger og film

Svar på de 5 spørgsmål om julen og vær med i konkurrencen om 10 gavekort á 250 kr. til webshoppen Hosianna.dk.

1: Hvad hed Marias mand?
a) Anders
b) Herodes
c) Josef

2. Hvor lagde Maria sit nyfødte barn?
a) I sin egen seng
b) I en krybbe
c) I en hængekøje

3. Hvor var hyrderne, da de så englene?
a) I byen for at købe korn
b) Ude på marken
c) I kirken til juleaften

4. Hvad medbragte de vise mænd?
a) Bøger og heste
b) Madvarer
c) Gaver af guld, røgelse og myrra

5. Hvad hed den onde konge?
a) Baltzazar IV
b) Josef
c) Herodes

Svarene kan findes i juleevangeliet side 14 i avisen. Send svarene til mail@udfordringen.dk senest den 1. januar 2020. Vinderne får direkte besked.

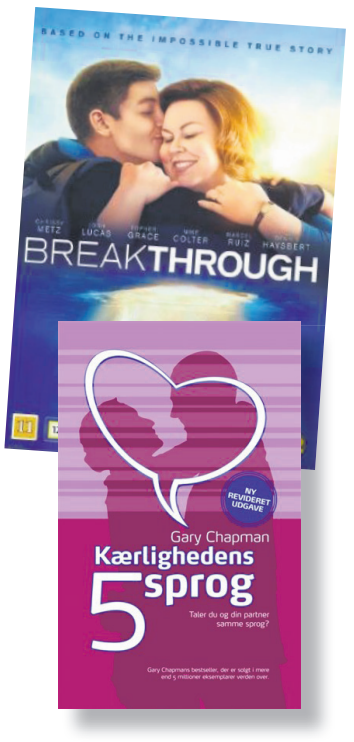

Juletilbud på Udfordringen!



Send en sms til 21 97 11 11 med din adresse – eller brug kuponen.

– Ja tak, jeg vil gerne prøve den fælles kristne ugeavis Udfordringen!

___ **½ år for 248 kr. (normalt 348 kr.** - spar 100 kr.!)
___ **et helt år for kun 398 kr. (normalt 648 kr. - spar 250 kr!)**
___ prøv 1 måned - og betal derefter opkrævningen, hvis du ønsker at fortsætte
___ til Færøerne, Grønland, Europa og øvrige udland 1 år 998 kr.
___ **Studie-abonnement** 1 år 398 kr. eller___ ½ år 248 kr.
Net-abonnement (bestil på hjemmesiden) med fuld adgang til bladresider 1 år 298 kr.

Navn: _____

Adresse: _____

Postnr._____ By:_____

Tlf.: _____ E-mail: _____ _____

Obs! Tilbuddet gælder kun ved bestilling inden 31. december 2019.

POST
Sendes ufrankeret
Modtageren
betaler portoen

Udfordringen
+++ 24849 +++
7993 Sydjylland-Fyn USF B

Du kan også bestille på udfordringen.dk eller skrive til mail@udfordringen.dk

(Juleavis/2019)

BAGSMÆKKEN

I denne sure juletid

Julen. Kærlighedens og gavernes fest. Et billede af idyl og hjemlig hygge. Et instagram-billede, som måske lige har fået en ekstra tand af den der juleglimmerglansbillede-effekt. Men det er jo sådan vi husker den, julen. I familiens skød. Alle traditionerne, gran, pynt og gaver ... og maden. Glem ikke maden. Andesteg, flæskesteg, brune og hvide kartofler, rødkål, syltetøj, risalamande - mmmm....

Der er sådan, jeg husker min barndoms jul. Den fortættede os fra køkkenet, når mor åbnede ovnen og beklagede sig over, at stegen ikke var klar endnu. For el-nettet i vores lille by kunne slet ikke følge med, når alle indbyggerne synkront forsøgte at få sværen sprød. Al maden var sat på bordet på nær de varme retter.

- Vi må ikke glemme det sure, sagde min mor til min storesøster, og bad hende fylde syltede asier op i en lille skål, mens hun tjekkede, om hun havde husket at gemme et par hele mandler til risalamanden.

Ti minutter senere gik hun selv en runde omkring julebordet for at tjekke, om alt var i orden. Jo, alt var som det skulle være ... Men hov ...

- Du måtte altså godt fylde skålen helt op, sagde min mor bebrejdende til min søster.

- Jamen, det gjorde jeg også, indvendte hun. Men min mors blik var bestemt, og skålen måtte en tur ud i køkkenet og fyldes med top.

Tiden gik, og ovnen pressede de sidste varmegrader ind i den stakkels and. Nu var vi klar til at spise. Min mor bar fadet med stegen ind på bordet og satte den ved side af den lille krystalskål, der lige var blevet fyldt op, men nu blot havde lidt gennemsigtig væske i bunden.

- Hvem har spist alle asierne?! råbte hun.

Neden under bordet havde jeg siddet og holdt min egen lille julefest. Asier smagte nu ikke så dårligt, men da jeg på min mors kommando stak hovedet frem, var mine ører nok lige så røde som den rand om munden, de sure asier havde skabt.

Julen kan så let komme til at handle om, hvad man kan skrabe til sig af gaver og mad. I vores overflod kommer den første juls enkelthed til at råbe til os. Det var ikke dunsten fra dyrene i stalden eller den sparsomme servering, som var julens sødme dengang. Sødmen var Guds gave. En dyb kærlighed til os i form af et spædbarn, der en dag skulle redde os fra vores ondskab.

Efterhånden har jeg lært, at julen handler mere om at give end om at blive overmæt. Og jeg har lært at håndtere mine søskendes traditionelle juledrillerier ved den årlige jule tam-tam:

- Skal du ikke have lidt flere asier, Michael? Jeg tror, de mener det sødt. Men man må jo tage det sure med det søde.



Af Michael Bobjerg
Journalist

Julens Udfordring

er en gave fra:

Evt. navn på lokal uddeler:



Bestil flere ekspl. à 5 kr. plus porto hos:
Udfordringen, den kristne ugeavis, Jernbanegade 1,
6070 Christiansfeld. Tlf. 74 56 22 02. mail@udfordringen.dk

Roman med smukke nuancer

'Du ved det nok mit hjerte' fortæller medrivende livshistorier fra bl.a. besættelsestiden og KFUM.

Anmeldt af Edith Theis-Nielsen

"Du ved det nok mit hjerte" er en medrivende, fængslende roman, som rummer særdeles smukke nuancer, skrevet med hjertet og stor indlevelse.

Selv om historien er enkel, så har den store følsomme dybder, og jeg har læst bogen i én mundfuld. For udover at hjertet taler, så er der fortællinger til eftertanke. Hele bogen begyndte med et radiointerview og en artikel i Østerbro Avis, skrevet af barnebarnet til en af hovedpersonerne.

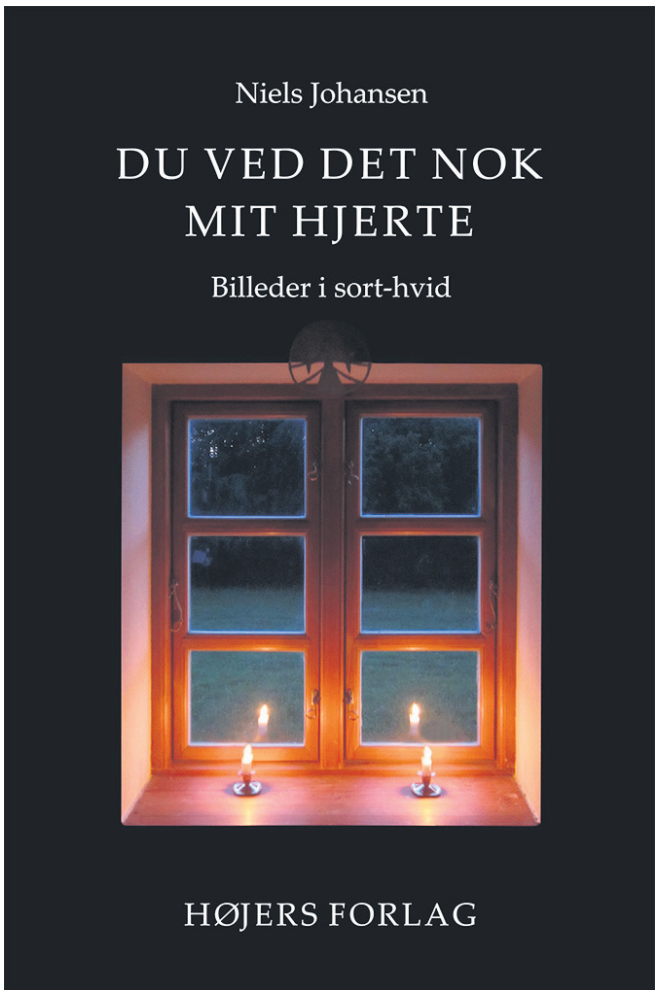

Fra portræt til virkelighed

Rammen om historien er et portræt-interview med 85-årige Johannes Madsen, som fortæller flere af sine oplevelser fra fortiden til sin afdøde hustru, hvis billede står på chatollet. Det er poetisk, originalt, og her får man nogle gode små fortællinger i den store historie.

Den store historie er om en mand, som mister sin kone på tragisk vis tidligt i livet i dagene lige efter besættelsens afslutning. På sit dødsleje afgiver hustruen en slags mundtligt testamente, at ægtefællen skal tage sig af de drenge, som de ikke nåede at få sammen.

Far Johannes

Det bliver til et livslangt engagement i KFUM med masser af fodbold, andagter, værdifuldt samvær og sang. Hvilket igen ender med, at en af drengene, Dennis, adopterer Johannes Madsen som sin far – i stedet for sin egen voldelige alkoholiserede far. Madsen får tilnavnet Far Johannes, og Dennis bliver professionel fodboldspiller.

Far Johannes fortæller om sin opvækst, søn af en kristen købmand, mødet med sin elskede hustru og deres korte liv sammen og deres indsats under besættelsen. Men især én historie er utroligt medrivende, den om gymnasiekammeraten Vincent – et lys på mange måder - som blev slukket på skæbnesvanger vis. Læs selv om, hvad det kom til at betyde for Far Johannes! Fortiden og nutiden er smukt vævet ind i hinanden.

Minde om maj 1945

Bogen er et meningsfuldt minde om besættelsestiden og dem, som betalte den højeste pris, for at andre kunne leve i fred. Bogen handler også om KFUM's betydning, om kristendom i hverdagen, hvor salmevers og bibelske fortællinger indgår naturligt og forløsende. Bogens titel er inspireret af Kaj Munks salmevers: "Du ved det nok mit hjerte, du ved, at Gud er stor; men stor er og hans fjende, så tit du det erfor." Samtidig går det igen, at Guds kærlighed overgår alt – også døden!

Og alligevel er det nødvendigt igen og igen at fortælle om besættelsen og modstå nazismen, den synlige og den usynlige.

Niels Johansen: "Du ved det nok mit hjerte"
158 sider. 198 kr. Højers Forlag

Fremragende hurtig-andagter

Anmeldt af Kristian Kristiansen

Jørgen Hedager Nielsen er tidligere forlagsredaktør på Lohse og mangeårig journalist ved Indre Missions Tidende. Han har udgivet denne samling mini-andagter, 365 nærmere bestemt. Det er altså én til hver af årets dage, men man behøver ikke følge nogen slagen plan.

Andagterne er nemlig ikke nødvendigvis beregnet på at skulle læses fra A til Z, man kan vælge et tilfældigt sted i bogen hver dag og "krydse af". Kirkeår, ugedage, årstider eller andre parametre er altså uden betydning her. Mannaord med på vejen i den hektiske hverdag.

Man kan selvfølgelig også gå helt slavisk til værks, "det her er en bog, og så starter man med den første side og arbejder sig igennem til sidste side".

Stof til eftertanke

Men sagen er, at det sådan set er lidt underordnet, hvad vej man vælger. Der er stof til eftertanke i hvert eneste lille stykke. Netop som denne anmeldelse skrives, slår jeg helt tilfældigt op på side 67, der handler om overgangen fra at have barnetro til at blive personligt troende. Et måske lidt overset emne, men desto vigtigere.

Og sådan er denne bog så fuld af gode, overraskende indsigter og fine illustrationer af bibeltekster. Uanset hvor jeg slår ned, bliver jeg opmuntret og inspireret. Det er enkelt skrevet, men ikke derfor overfladisk. Tværtimod.

Vigtige budskaber kort fortalt

Det er lidt af en kunst at kunne formidle vigtige budskaber på kun 800 anslag, incl. tegn og mellemrum. I forordet fortæller forfatteren da også, at han til at begynde med afviste tanken, men endte med at blive bidt af det. Det er der grund til at være taknemlig for.

Bogen fortjener vid udbredelse i kraft af sin lettilgængelige form, og det lille, fysiske format er lige til frakkelommen, så den er god at have med sig (næsten) overalt. Et register til bibelstederne højner kun éns tilfredshed med projektet. En fin gaveidé. Også til kommende konfirmander, der gerne vil vide mere.

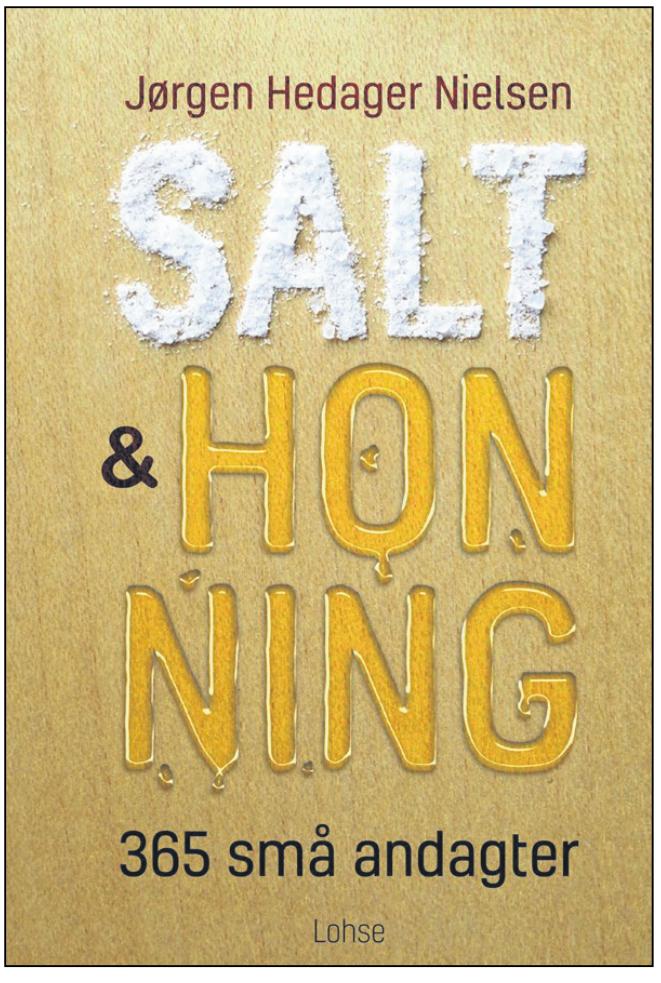

Jørgen Hedager Nielsen: "Salt & honning."
374 sider. Indb. 250 kr. Lohse



Afvisning af jul og kristendom bag "vintermedister"

Vinterfest, vinterbolle og vintermedister. Hvor bliver julen af, spørger mange i en efterhånden ophedet debat om, hvorvidt danske supermarkeder ved at sløjfe ordet julen til fordel for det neutrale og kønsløse vinter.

Først var det Ikea, der introducerede vinterfesten i stedet for julen. Så havde Føtex pludselig vinterboller i stedet for juleboller i brøddisken, og nu har Aldi sluttet sig til rækken ved at sælge vintermedister i stedet for julemedister.

Det har sat danskeres sind i kog, så meget kog, at vinterbetegnelserne har trukket overskrifter i den forgangne tid. Rør blot ej ved min gamle jul.

Men er ordet jul ved at blive erstattet af det neutrale vinter?

Noget kunne tyde på det, selvom supermarkedsgiganten Coop har forsikret, at de bestemt ikke er i gang med at udfase julen, og at der vil komme masser af de genkendelige julevarer på hylderne.

På sociale medier som Facebook har mange beskyldt de forretningsdrivende for at gøre knæfald for islam, når de bruger vinter i stedet for jul. Det er umiddelbart det letteste at skyde skylden på islam. Det er en afledningsmanøvre.

Der er i forvejen ingen muslimske kunder til medister, da det er svinekød. Ikea har så mange andre varer end julelyskæder og plastikgrantræer, at muslimske kunder nok også ville finde vej i julemåneden. Jeg har aldrig hørt muslimer klage over, at danskerne holder jul.

At ordet jul erstattes med vinter, har alene med os selv at gøre. Det er udtryk for, at vi selv har tabt troen på kristendommen, og ikke mindst at tidsånden raser imod den.

Vor tids politiske ideologi er kendetegnet af en agressiv modstand imod kristendom. I stedet introduceres vi for en humanistisk, sekularistisk universalisme, som har til hensigt at udslette den kristne arv. Der er allerede sket en systematisk udrensning de senere år, hvor kristne symboler et efter et er blevet fjernet fra det offentlige rum. Nu er turen så kommet til julen. Intet er helligt for denne nye ideologi, der spreder multikulturel mangfoldighed og forbud mod "hate-speech". Ideologien handler dybest set om en total opløsning af enhver form for kristen moral og skelnen mellem godt og ondt.

Det er nihilisme, man vænner os til ved at bruge ordet vinter i stedet for jul. Den er båret af et dybt had til kristendommen og handler slet ikke om hensyn til muslimske kunder. Vi må kigge dybere i os selv, hvis vi skal forstå, hvad der er på færde.

Af Iben Thranholm
Cand. teol., journalist og samfundsdebattør

Obs! Denne side er ikke med i det udadvendte julenummer.



Kirkelige organisationer

Kristeligt Arbejde Blandt Blinde



- Bibelen og kristen litteratur på CD-lydbog
- Gratis udlån til blinde og svagsynede

KABB DE SKAL SE GUD

T:7591 0255
post@kabb.dk
www.kabb.dk

Ungdom Med Opgave
Randersvej 195
8544 Mørke

EVANGELISATION & MISSION
UNDERVISNING & UDDANNELSE
NØDHJÆLP & UDVIKLING

UMO
8697 4055
www.umo.dk
Bank: 7734 - 1026373
ywam@ywam.dk



Find, køb og lær det på:
www.friluftsmissionen.dk/shop

AGLOW INTERNATIONAL DANMARK
Alle nationer berørt
Alle hjerter forvandlet
www.aglow.dk
Tlf. 60 51 19 77

KLF Kirke & Medier
MERE KRISTENDOM I RADIO OG PÅ TV
Bliv medlem på klf.dk

Modtag
DanskOases
GRATIS MAGASIN
OASEMAG
med temaer om
tro og fornyelse
Bestil nu på danskoase.dk
dansk oase



Her er der plads til din annonce

Pris pr. år for 1 spalte 1195,- + moms. Pris pr. år for 2 spalter 2390,- + moms. Farvetillæg + kr. 400,- + moms

inkl. gratis abonnement på Udfordringen

Socialt

Volontør søges

Lille kristent børnehjem i Colombia søger volontør til praktisk arbejde på ejendom i naturskønne omgivelser.

www.kristentf.dk/colombia

KriSoS
Kristne i Social- og Sundheds-sektoren

Vi beder for og med hinanden…..!
- Siger ord som åndelig omsorg og kristen livsholdning dig noget?
- Mangler du fællesskab, støtte og opmuntring i din hverdag.

Vi indbyder dig til at besøge:
www.krisos.dk og til at blive medlem.



Bofællesskab

Nybyggere

Grøn kristen bevægelse søger medvirkende ildsjæle til naturskøn gård. Plads til boliger, værksteder og atelier. Aktiviteter og socialt samvær med børn, unge, forældre og ældre. Kurser med ophold tilbydes unge m/k med praktisk lyst og talent. Vi frem til at høre fra dig. Info.: Ring eller sms på 3068 7090

Kirkelig Vejviser
1 gang om måneden i Udfordringen

Ydremissionsselskaber

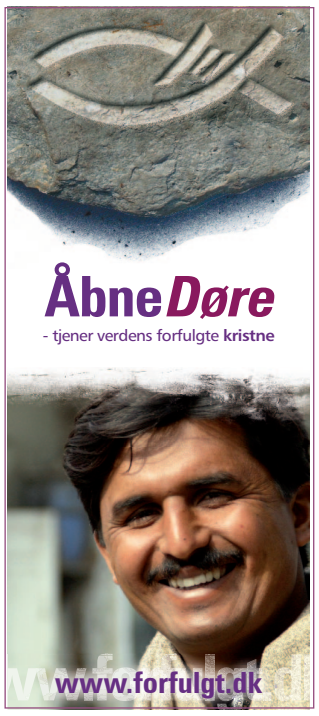

Spedalskhedsmissionen

Tak for din støtte til arbejdet!
Bank 4610 – 3197904941
MobilPay 2151 6111
www.spedalsk.dk

Skriv venligst: "Til arbejdet" + navn, adresse og cpr.

Spedalskhedsmissionen/
The Leprosymission Denmark



Postboks 13 - 6200 Aabenraa - 3529 4254 - info@spedalsk.dk - www.spedalsk.dk

Støt projekter
Dansk Balkan Missions

- Hjælp til roma-landsbyer og offentlige hospitaler i Rumænien
- Multihuse m. kirkesal og lægeklinik
- Møder, lejre for romabørn
- Vand- og elprojekter
- Kristen litteratur på flere sprog



Læs mere på www.balkanmission.dk
Nordea Bank reg. 2451 konto 7300.200.260
DBM
37930 MobilePay



Dansk Missionsråd
Over 30 organisationer samarbejder om mission...
Peter Bangsvej 1, D
2000 Frederiksberg
Tlf. 39 61 27 77 - Gironr. 900 1883

Jeg beder af hele mit hjerte til Gud om at jøderne må blive frelst.
7356 1270
kontor@israel.dk
israel.dk
fb.com/israelsmissionen
Konto: 9743 0003054500
Giro: 305-4500
israelsmissionen



Danmission
tro, håb og kærlighed
Strandagervej 24
DK-2900 Hellerup
tlf.: 39 62 99 11
giro.: 600-0398





Dansk-Jødisk Venskab

Dansk Jødisk Venskab Postbox 39 DK 4100 Ringsted
info@djvenskab.dk / www.djvenskab.dk

DANSK-JØDISK VENSKAB ser det bl.a. som sin opgave og sit formål at være i en diakonal tjeneste over for det jødiske folk.

DANSK-JØDISK VENSKAB støtter socialt arbejde i Israel og udsender volontører.

GIRO 9327398 - reg.nr. 1551 kontonr. 932-7398

Mission Øst
- hjælp der når frem
Sankt Lukas Vej 13
2900 Hellerup
Tlf. 39 61 20 48
www.miseast.org
Nødhjælp og udvikling til Østeuropa og Asien

Sundhedspersonalets Missionsfællesskab
Støtter sundhedspersonale i Ydre Missions tjeneste.
Henv. Birthe Dueholm
Tlf. 20429835
Mail: formand@smfdanmark.dk
www.smfdanmark.dk

Udfordringens Medie-Mission i fransk Afrika

GAVER med skatte-fradrag kan indbetales til Missionsfonden - husk at skrive: **'5984 Radio-mission i Afrika'** på giro (+01) 6139450 - eller via netbank - konto nr. 9570 000 6139450. Kontakt: henri@udfordringen.dk

Uddannelse

NORDSJÆLLANDS EFTERSKOLE
facebook.com/nordsjaellandsefterskole
ne.dk

LivogJob
Stubbekøbing
- STU uddannelse med bomulighed
- Praktisk og teoretisk undervisning
- Tilgængelighed for alle
- Kristent værdigrundlag og etik

www.livogjob.dk



Erhverv

Erhvervskonsulent

UVILDIG ØKONOMISK RÅD OG VEJLEDNING



- ANALYSE OG OPTIMERING AF FORRETNINGSPROCESSER
- UDVIKLING AF VÆKSTSTRATEGIER OG FORRETNINGSPLANER
- UAFHÆNGIG ANBEFALING AF FINANSIERINGSSTRUKTURER
- MEDVIRKEN VED EJER- OG GENERATIONSSKIFTE
- ADVISORYBOARD OG BESTYRELSESARBEJDE

PETER BRUUN OLSEN

BRUUN VEJLEDNING
30 22 16 45
BRUUN.VEJLEDNING@GMAIL.COM

Erhverv mv.

TØMRERFIRMAET
Eriksen & Sønner

Blochsvej 16
6000 Kolding
CVR: 29959064

Tlf.: 22123897
Mail: post@eriksenogsoenner.dk
Web: www.eriksenogsoenner.dk



www.amarlyd.dk
v. Henrik Rasmussen

Professionel PA, LYD og LYS til amatørpriser.
Udlejning - salg og service

Døgnvagt: 40 58 32 53
Privat: 32 58 32 53
amar_lyd@yahoo.dk

AVPRO
LIVE PRODUCTION
Lyd- og Lysudlejning
Video- og storskærmsproduktion
Bygning og salg af flightcase
86 49 66 70
Ring og få et tilbud





Musik
Til
Festen
Tlf. 2125 5927
Anders Grinderslev

Kristne bedemænd m/k

Vi mødes med dig i Storkøbenhavn, Køge, Greve, Roskilde, Ringsted o.l.

Du kan spare, fordi vi har skåret alt overflødigt væk. Dog ikke den gode, personlige service. Se hjemmeside:

FOLKEBEGRAVELSE.DK

Brug for annonce?
Ring 73 56 15 06
eller mail annoncer@udfordringen.dk



Cator
Advokatfirma

Rådgivning ved køb af hus/lejlighed kr. 4.900 inkl. moms.

Se flere priser på www.cator.dk
Telefon 70 23 86 00
Email info@cator.dk

Udgivelser

BOG SÆLGES SOM E-BOG
til kun 19 kr. for 1 bog.

Bogens titel er:
"Giv min søn hans frihed tilbage"

Den kan bestilles via e-mail:
mor.mbet@gmail.com



INSPIRATION TIL BØN!
• se seminar om bøn
• køb Peter´s bøger
• bønnekoncert
• hør undervisning
• download gratis bog
www.petertinggaard.dk

Her er der plads til din annonce

Pris pr. år for 1 spalte 1195,- + moms. Pris pr. år for 2 spalter 2390,- + moms. Farvetillæg + kr. 400,- + moms

inkl. gratis abonnement på Udfordringen

Talere

VÆKKELSESMØDE
v/ evangelist
WILLY GRIIS
Ring: 42407990
Bestil et møde.
Pris: kun transport.
MØD MIG PÅ:
FACEBOOK
wigrii@mail.dk

Diverse

PLEJECENTRET
SOLBAKKEN
Et kristent hjem, med respekt for troen
- og med fokus på god og omsorgsfuld pleje
www.solbakken.randers.dk
Tlf.: 89111300 Mail: solbakken@randers.dk
RESPEKT • ET HJEM • LIVSÅND • GLÆDE • TRO • FÆLLESSKAB • HYGGE • TRYGHED
SAMMENHOLD • VARME • HJERTERUM • FAMILIE • RESPEKT • LIVSÅND • TRO

Council Center
Et kristent bofællesskab
Har du lyst til at blive en del af fællesskabet ?
Lejlighed ledig
www.ccenter.dk
Tlf. 27440074
Mail: post@ccenter.dk
Skråningen 14, Nøvling
7480 Vildbjerg
Naturskønt tæt på Herning

Her er plads til din annonce
12 x Kirkelig vejviser
1. gang hver md. i et helt år.
Størrelsen:
B: 1 spalte x H: 45 mm
Pris: kr. 1195,- for et helt år
Farvetillæg på kr. 400,-
(alle priser er ekskl. moms)

Kirkelig Vejviser
1 gang om måneden i Udfordringen

Behandling, rådgivning



Samtaler om livet
Parkurser m.m.
Gitte Lykke
Psyko-, par- & familieterapeut
Medlem af Psykoterapeutforeningen
Mobil 20101760
gitte@gittelykke.dk
www.gittelykke.dk
Praksis i Odense, Torrild og Aarhus

K R I S
Kristen terapi og Rådgivning for Incestofre & Seksuelt misbrugte
KRIS er til rådighed for dig, som har traumatiske minder i din bagage. Kontakt KRIS:
Tlf. 21950209 el. 50518818; mail: kris@kris-dk.dk
Hjemmeside: www.kris-dk.dk

Omsorg for ånd, sjæl og krop
- psykoterapi på kristen grund
MPF Medlem af Dansk Psykoterapeut forening
IPSICC
v/cand.pæd. og psykoterapeut MPF
Birte Hjermind Jensen, Hillerød
birte@birtehjermind.dk / birtehjermind.dk
Telefon: +45 2984 5703



Psykoterapeutisk behandling
psykoterapi - supervision - coaching - rådgivning - undervisning



Mads Noer
Psykoterapeut MPF og ledelseskonsulent
Konsultationer i Kolding og Løgumkloster
Mobil: 40311648
noer@familieterapeuter.dk
www.personcoaching.dk
Medlem af Dansk Psykoterapeutforening



ABORTLINIEN
48 39 48 48

ÆgteskabsDialog
- en vej til større forståelse og glæde i dit ægteskab
Dialogweekend:
20. - 22. marts 2020
Ægteskabs Dialog
Nærmere information
Tlf. 70 27 87 70
www.aegteskabsdialog.dk



Terapi, Aarhus
Metahus.dk
Få effektiv hjælp nu!
Stress, angst, depression, præstationsangst, mistrivsel, krise.
Metakognitiv terapeut
Præst, Cand. Theol.
Benjamin Kobborg
Tlf. 2972 2959
info@metahus.dk
Metahus.dk

C4YOU
Coaching for ledere
Bjarke Holt Pedersen
kontakt@c4you.dk
Tel: 61 28 04 11
See for you!
C4YOU

Parterapi i Næstved
Med et kristent fundament
V/Parterapeut og psykoterapeut MPF
Steen Rassing.
Tlf. 70 20 40 25
www.steenrassing.dk

Her er plads til din annonce
12 x Kirkelig vejviser
1. gang hver md. i et helt år.
Størrelsen:
B: 1 spalte x H: 45 mm
Pris: kr. 1195,- for et helt år
Farvetillæg på kr. 400,-
(alle priser er ekskl. moms)

Skæve vinkler af Torben Osted

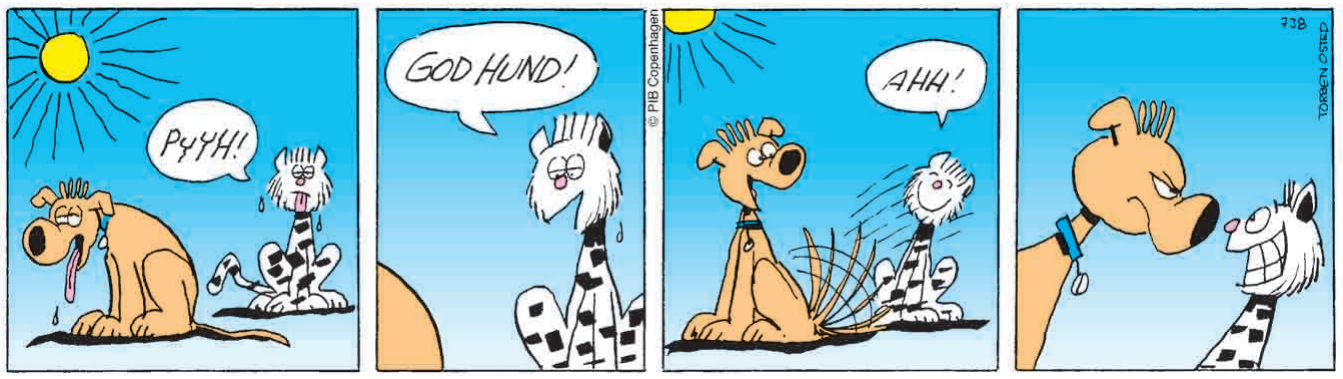

Bestil juleaviser til din by!

Vær med til at sprede juleglæden, så flere danskere bliver opmærksomme på julen og dens oprindelige indhold.

Udfordringen fremstiller igen i år en speciel juleavis, som henvender sig til almindelige danskere og indvandrere.

Del den ud i din by eller blandt dine venner og bekendte.

Bestil <u>senest tirsdag d. 26.11</u> - så er du sikker på at få dine aviser

Bestil på Hosianna.dk eller på tlf.: 7456 2202 (Tlf. er åben fra kl. 10-15.)

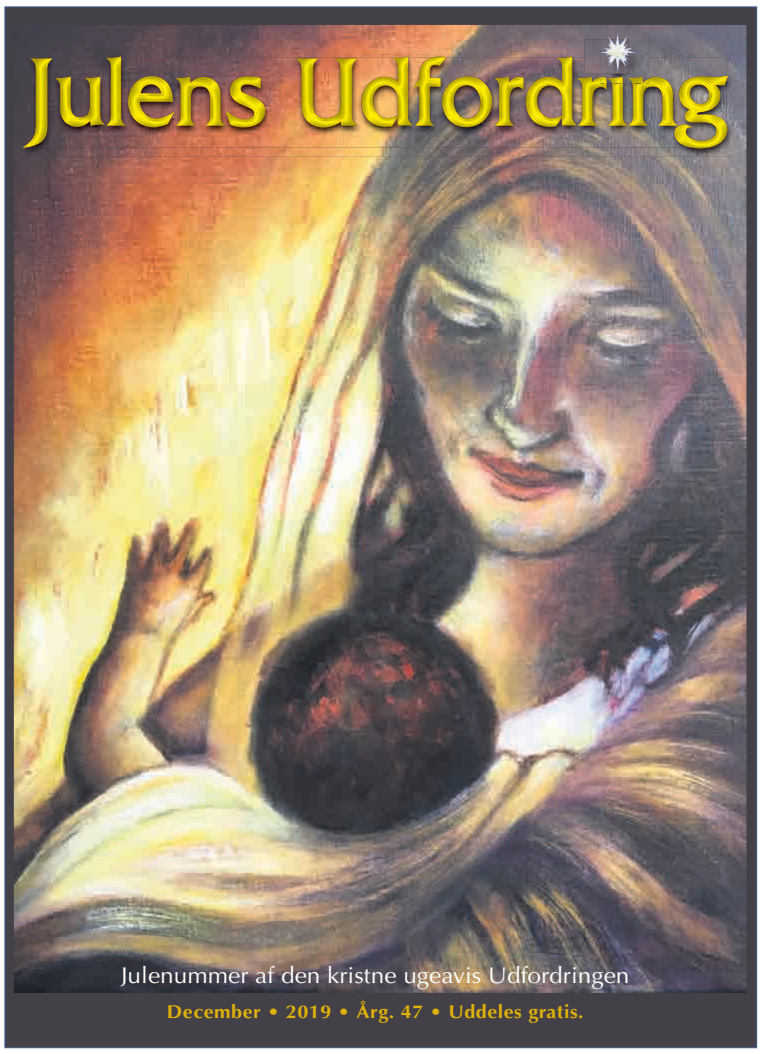

Avisens varme og flotte forside er i år malet af kunstneren Marianne Lodahl.

Priserne er inklusiv forsendelse og porto kun:

10 stk. = 100 kr.	*100 stk. = 425 kr.*
25 stk. = 175 kr.	*500 stk. = 1650 kr.*
50 stk. = 250 kr.	*1000 stk. = 3200 kr.*

Humor

Julerejsen

Forretningsmanden var på vej hjem få dage før jul. Nu skulle det gøre godt at komme hjem.

Lufthavnen var dog ikke det mest opløftende sted. Der var billig plastik-udsmykning overalt, og højtalerne brægede uafbrudt de samme forslidte julemelodier.

Forretningsmanden var en af dem, der tager det med julen meget seriøst. Han var også lidt træt og derfor ikke i det allerbedste julehumør.

Idet han ville aflevere sin baggage, hvoraf den ene kuffert indeholdt en masse nyt tøj, bemærkede han en mistelten.

Men sikke dog en mistelten! Den var ikke bare uægte, den var fremstillet af meget billig plastik med røde og grønne farver. Man skulle nærmest tænke Picasso for at kunne se, at denne rædsel



skulle forestille en mistelten.

Da der ikke var andre i nærheden, kom manden til at lade sin irritation gå ud over servicemedarbejderen:

- Selv hvis vi to var gift, ville jeg ikke have lyst til at kysse dig under den rædsel. Det er en hån imod enhver mistelten!

- Undskyld, hr., men har De lagt mærke til, hvor misteltenen er placeret?

- Ok. Jeg spørger bare mig selv, hvorfor den hænger over bagagevægten. Du må endda gå et skridt frem for at få et kys.

- Det er ikke derfor, den er der!

- Nå, så giver jeg op. Hvorfor er den der?

- Det er nok fordi det er der, man kysser sin bagage farvel!

Den tabte pung

En dame havde tabt sin pung lige midt i den travleste julehandel. Heldigvis blev pungen fundet og returneret til ejeren af en lille, sød dreng.

Idet damen så ned i sin genfundne pung bemærkede hun:

- Det var da sært. Jeg havde en 200-kroner seddel i den, da jeg tabte den. Nu er der i stedet 10 tyvere!

Drengen svarede hurtigt:

- Ja, det er også rigtigt. Sidste gang, jeg fandt en pung, havde damen nemlig ingen småpenge til min findeløn!

BAGSMÆKKEN

Miraklernes tid er ikke forbi

At modtage mirakler fra Gud selv, er jo det smukkeste, man kan opleve, også når det gælder vidnesbyrd, eller at skulle vidne for et andet menneske, som jeg selv fik oplevet en dag, da jeg skulle til et frokostmøde i kirken og ville parkere min bil udenfor.

Da jeg steg ud af bilen, så jeg til min store overraskelse en laang kø af mennesker, der stod på modsatte fortov, vel nok en 200-300 personer, der bare stod og ventede på et eller andet. Så jeg spurgte et ungt par, jeg kom i snak med angående parkering, og de sagde så, at det var folk, der ventede på at købe øl, en yderst berømt øl, måske nok verdens dyreste.

Dette var så det eneste sted, man kunne købe den i hele Europa, sagde han. Han ville give mig 850,00 kr. lige på stedet, hvis jeg kunne købe en til ham, men jeg skulle gå op på hjørnet, hvor køen startede og købe en billet, så ville han købe øllen af mig.

Jeg syntes, det alt sammen lød meget specielt, meget underligt, så jeg gav det en chance og masede mig igennem køen og kom op til udsalget, men fik der at vide, at der var udsolgt... åh nej....

Det var ikke muligt at købe flere billetter, og nu var der en mindre flok fra Holland, der var taget hele vejen til København for at købe denne øl, fortalte de mig. Jeg sagde så til dem på engelsk, (de kunne ikke tale dansk, og jeg kunne ikke hollandsk), at jeg kendte da én, der var meget bedre.

De kiggede underligt på mig og spurgte: "Hvem er det?"

"Jo," sagde jeg, "det er Jesus."

Så blev de helt mærkelige. Den ene hed Adrian, han stirrede på mig og sagde med høj røst: "Det vil jeg også ha'..."

Jamen, det kunne han da. Om jeg skulle bede for ham?

"Ja," sagde han. Om jeg måtte lægge hånden på hans skulder?

"Ja," sagde han.

Da jeg begyndte at bede for ham, sagde han igen og igen: "Jeg hedder Adrian", "Jeg hedder Adrian" sådan meget insisterende. Så jeg bad Gud om at åbenbare sig for Adrian, at han måtte opleve Guds storhed, kærlighed og inderlige omsorg.

Denne Adrian nærmest labbede det i sig. Hans venner, der stod i denne rundkreds og fulgte med, fik så også evangeliet at høre, lige der på hjørnet af Åboulevarden på Frederiksberg i maj måned i 2019. Jeg fik også sagt til dem, at nu skulle de så finde en menighed i Holland, når de kom hjem og gi' det videre.

Så stærkt, så stærkt! Så jeg løb tilbage til kirken, var helt stakåndet, fandt en plads i salen og kunne da næsten ikke vente med at fortælle i mikrofonen til alle, hvad jeg lige havde oplevet.

Det var bare så stort, at Gud på en ganske almindelig torsdag formiddag på Frederiksberg skænkede os den oplevelse, så der var selvfølgelig stor tak til Herren for Hans fine gerning den dag...



Af Kirsten Danborg Jønsson,
tidligere Rhema Radio

TEGN I SOL OG MÅNE

Bogen fortæller om Betlehemsstjernen og om de ledetråde i de ældgamle stjernetegn, som ledte Østens astrologer til Jesus.



Jesus er altid aktuel

"JESUS I STJERNERNE"
128 SIDER
KUN 148,-

Hosianna.dk
Udfordringens bøger & musik
7356 1500 - 7456 2202