Julens Udfordring



Julenummer af den kristne ugeavis Udfordringen

December • 2019 • Årg. 47 • Uddeles gratis.



Fra filmen Vejen til Jerusalem.

Derfor får du denne juleavis

'Julens Udfordring' er julenummeret af den fælleskirkelige ugeavis Udfordringen.

Nogle abonnenter deler ekstra eksemplarer af julenummeret ud til venner og bekendte, gode naboer – eller tilfældige postkasser i deres by. Desuden sendes avisen ud med bude i udvalgte områder.

Juleavisen udgives for at give alle en god advents- og juletid, hvor vi husker, hvorfor vi egentlig fejrer jul.

Læs også avisen på Udfordringen.dk

Brugernavn: udf-net Kodeord i december: hyrdestav
Kodeordet gælder fra mandag den 2/12 til den 6/1 - 2020.

Udfordringen

Udfordringen er en **selvejende** fælleskirkelig ugeavis med stof fra både **frikirker og folkekirken.** Avisen finansieres af abonnementer og annoncer og er **uafhængig** af såvel kirker som organisationer. - 2019: Årgang 47.

Bestyrelse: Pastor, cand.jur. Stig Christensen (fmd.), generalsekr. Karsten Bach, chefkonsulent Flemming Nielsen, journalist Kristian Pahus, bofællesskabsleder Claus Mester.



Medl. af Danske Medier
ISSN 0902-5693

Telefon: 74 56 22 02 fra kl. 10-15.
Adresse: Jernbanegade 1, 6070 Christiansfeld
Redaktion@udfordringen.dk
Henri Nissen (ansv.hav.) Lisbeth Thomsen, Bodil Lanting, Krista Revsbech.
Brevkasseredaktører: Orla Lindskov Christensen og Poul Henning Krog.
Ung@udfordringen.dk: Henrik Engedal
Annoncer@udfordringen.dk:
Erik Damm og Lisbeth Thomsen
Bogholderi@udfordringen.dk
Henriette Pallesen
Abonnement@udfordringen.dk
Kis Iversen og Troels Hertzum
Tryk: Jysk Fynske Medier.

Hjemmesider: udfordringen.dk hosianna.dk (bøger, musik, film)
Netbank: annoncer: 7040 0001 830 438 abonnement: 7040 0001 830 420
BetalingsService nr.: 02229838 debitorgruppe 00001 - Abonnements-nr. er abonnentens PBS-nr.
Revision: rgd revision, Århus.

Støt Udfordringens projekter via Missionsfonden '**5127 Udfordringen**' og '**5984** Udf.s **Radio**-mission i Afrika' og '**6125 Café Missionen**' og **6133 Bibelsk Arkæologi og Research** på konto nr. 9570 - 0006 139450 eller MobilePay-nummer: 81558.



Tegning fra bogen "Tak for mad!" af Maria F. Schmidt. Udgivet af Udfordringen. Se mere og hør melodier på www.takformad.dk

Der er noget i luften...

Der er noget i luften
jeg véd ikke hvad,
som forår, skønt skoven
har mistet hvert blad,
der er noget i luften
som rosernes duften,
som fuglenes fryd,
skønt rosen er falmet, og fuglen
er draget mod syd.

Der er noget i luften,
som gør mig så glad,
som trøster mit hjerte
i ungdommens bad,
der er noget herinde,
et strålende minde
med kærter og sang,
om julen derhjemme, derhjemme
hos moder en gang.

Der er noget i luften,
et barndommens bud,
som lyser imod mig
som stjernen fra Gud,
som leder mig stille
til frelseren lille
med barndommens fryd,
skønt barndommen flygted som fuglen,
der rejste mod syd.

O kom til os alle,
du højtidens drot,
om lokken er gylden,
om håret er gråt!
Udbred dine hænder,
mens lysene brænder,
og skænk os din fred,
thi evig, ja evig er glæden,
når du følger med.

Tekst og melodi: Vilhelm Gregersen, 1911

ANNONCER:



EN TIME MED BIBELEN

Her er Bibelens nøglepassager samlet i en lille bog, der tager en times tid at læse.

Til **UDDELING** eller **MINI-STUDIE**

www.scandinavia.as

ANNONCER:



adventsstjerner.dk

Du støtter Brødremenighedens Danske Mission, når du køber stjerner

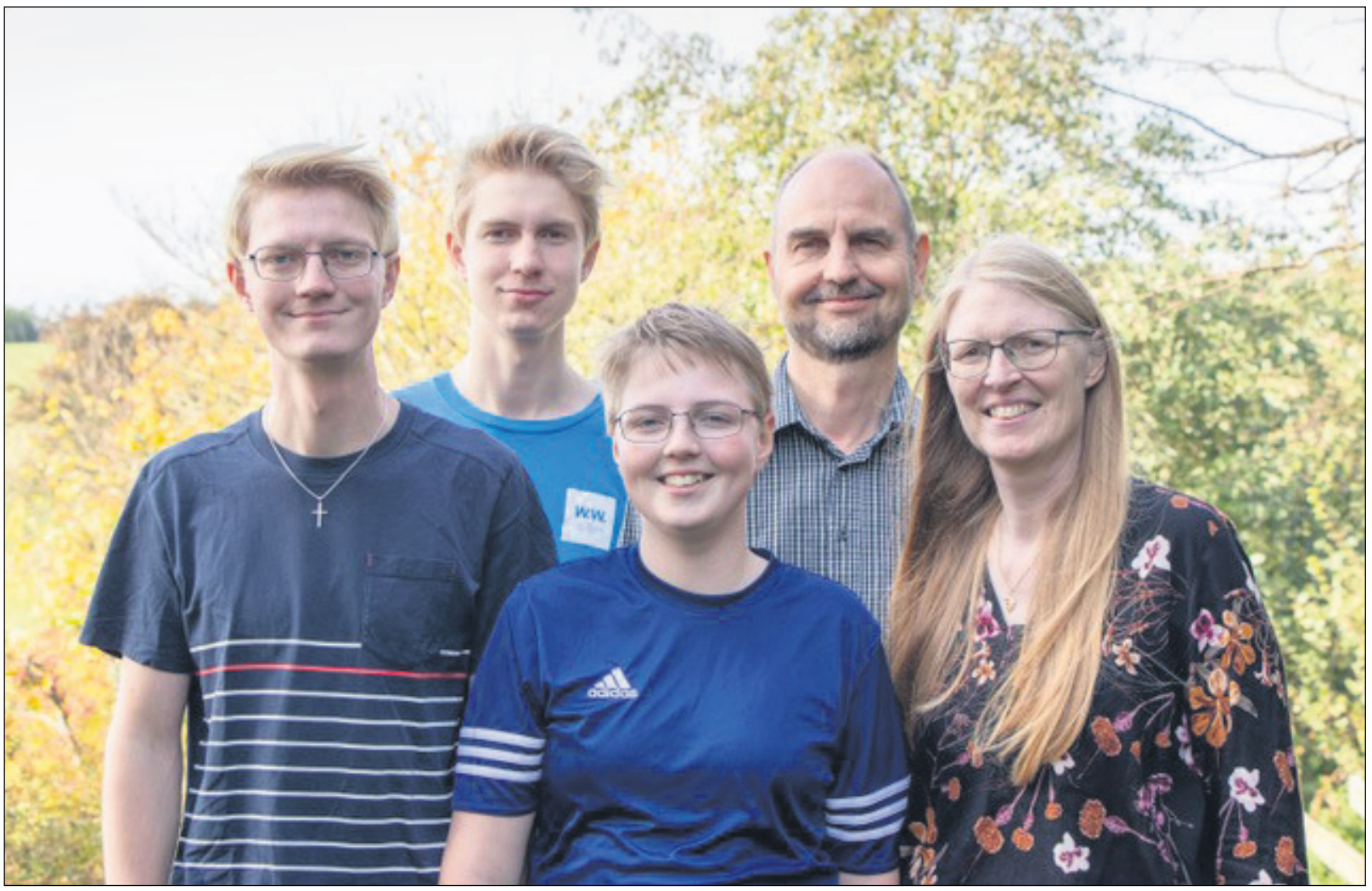

Kaja valgte at prioritere familien

Kaja Lausten Nielsen havde et spændende job som forsker ved Novo Nordisk, men tiden med mand og børn kommer ikke igen. Nu bruger hun bl.a. også fritiden til at hjælpe kirken med at give julemad og julegodter til enlige mødre.

Af Henri Nissen

– Der er et stort pres på os forældre. Det er vigtigt at stoppe op og overveje andre veje. Ikke nødvendigvis de mest gængse, men at gentænke, om der ikke er mulighed for at sætte vort forbrug ned og skrue op for trivselen i familien.

Sådan siger Kaja Lausten Nielsen, som netop har udgivet sin første bog "Mor med mindre".

– Jeg ønsker at formidle glæden over hverdagen og udfordre og opfordre læserne til en tydeligere prioritering i vores liv.

Hvad er vigtigst? Hvordan hjælper vi hinanden i hverdagen? Hvordan kan vi give mere plads til både troen og håbet og kærligheden? spørger hun.

Stoppede i godt job

Kaja gjorde selv alvor af sine tanker om trivsel i familien, da hun for 11 år siden stoppede i et vellønnet job som kemiingeniør i Novo Nordisk. Hun fik i stedet et deltidsjob som lærer i matematik på et gymnasium, hvor hun nu har været i 9 år.

Det gav mulighed for at være mere sammen med børnene, mens de voksede op.

At det blev hende, der gik ned i tid, og ikke hendes mand, forklarer hun med, at det var det, der var muligt for dem. Andre må gøre det på den måde, som passer bedst for dem. Nogle kan måske deles om deltiden, fremfor at kun moderen går ned i tid.

– Det lyder måske romantisk, men det er ikke en let vej at gå ned i tid, og vi skal respektere, at vi prioriterer forskelligt, men jeg vil gerne opmuntre til at genoverveje, hvordan vi får en hverdag, hvor alle i familien trives, siger hun.

– Jeg synes, vi har brug for som kristne og som medmennesker at være mere rummelige og mere interesserede i nærvær og gode relationer med andre end i materielle ting.

Fik mulighed for at forske i Israel

Kaja er uddannet som kemiingeniør. En del af sin praktik tog hun i Israel ved Weizmann Instituttet ved Tel Aviv.

Efter de tre måneders praktik blev hun tilbudt at fortsætte i en forskergruppe, og ved hjælp af stipendier blev det til 3½ år i det hellige land.

For Kaja var det noget helt særligt at tilbringe så lang tid i Israel.

Hun er vokset op i et kristent hjem i Hillerød, så det var i sig selv spændende at besøge alle de hellige steder, som er omtalt i Bibelen. Hun deltog i bevægelsen Ordet & Israels udflugter.

– Men det var også spændende at få indsigt i den jødiske baggrund for kulturen og kontrasterne, fortæller hun.

Hun læste også hebræisk til husbehov, så hun fx kunne læse skiltene.

– Hebræisk er et vanskeligt sprog, for det ligner ikke noget, vi kender. Det er logisk i sin struktur, men det er uden vokaler - og så læses det jo bagfra. Men jeg begyndte da at forstå nogle af de dybere lag i Gamle Testamente.



Bogen "Mor med mindre" er netop udkommet på Udfordringens forlag. Den kan bl.a. købes på Hosianna.dk for 98 kr.

Sven var overrasket over at møde kristne

Hjemme igen fik Kaja job, og hun mødte sin mand, Sven.

Han kom fra en traditionel dansk familie i Vejle og var overrasket over at møde troende kristne i forbindelse med sine studier til data-ingeniør i Aalborg.

Men på den måde kom han selv til tro på Jesus Kristus.

Kaja og Sven bor nu i Kirke Værløse i Nordsjælland.

De har stadig to af børnene derhjemme, Daniel på 18, som går i gymnasiet, og Lukas på 14, som går i 8. klasse. Den mellemste søn, Simon på 16 år, går på Akademiet på Mariager Efterskole.

Skrev, mens det stod på

Allerede da børnene var små, og det ind i mellem kunne være hektisk at være en børnefamilie, skrev Kaja sine erfaringer ned, og det er disse klummer, hun nu har samlet i en bog.

I forordet til bogen skriver hun, at hun ikke ville vente til bagefter med at skrive, hvor hun havde fået tingene på afstand. Hun ville skrive midt i det. Så selv om børnene nu er vokset op, så handler bogen om, da de var små.

Udfordringen har allerede bragt et par af Kajas klummer.

Klummerne i bogen er skrevet med humor, for som Kaja siger, så er humor vigtig, når man lever i en stor familie. Det tager lige toppen af presset!

Tid til fællesskabet

– Jeg oplever, at mange børnefamilier i dag er pressede, fordi vi vil alting - samtidig.

Vi har derfor valgt at prioritere tid til familien og tid til *andet* end arbejde. Vi har skåret ned på en del ting, men vi mangler ikke noget. Vi oplever Guds velsignelse, og vi trives fantastisk godt med også at have tid til frivilligt arbejde, siger Kaja.

Selv er hun aktiv i børnekirken i Højnæskirken, som er en del af frikirken Kristent Fællesskab.

Her er mange børn i kirken, så de er delt op i tre grupper: Løve-unger fra 4-6 år, de mellemste børn i 7-12 års alderen, og teenagere, som har deres egen teenkirke.

Uddeling af juleposer

Et af de projekter, som Kaja desuden er involveret i, er et indsamlingsprojekt til uddeling af juleposer.

De seneste år har kirkens frivillige fået støtte fra bl.a. de lokale virksomheder til at uddele tre fyldte bæreposer med alt muligt godt til julen, til 250 familier fra nabolaget!

Kontakten til familierne sker simpelthen gennem en annonce i Rødovrebladet, som især enlige forældre reflekterer på.

Uddelingen sker ved en festlig dag i kirken med æbleskiver og kaffe, hvor der både er noget for børn og voksne.

Udover at få noget mad med hjem, laver børnene også noget kreativt, som de kan tage med hjem. Og så er der også en julegave, som familien kan give videre til andre – i julens gavmilde ånd.



På toppen af Aros i Aarhus kan man igen i år se "Danmarks smukkeste Luciaoptog". Foto: Visit Aarhus

Aarhus:

Luciaoptog gennem alle regnbuens farver

På Luciadag, den 13. december sidst på eftermiddagen, bæres lyset frem af børn mellem 8 og 15 år på toppen af Aros i Aarhus.

Børn mellem 8 og 15 år, som kan lide af synge, er inviteret til at deltage i Aros' Lucia-workshop. Det bliver en sjov og underholdende dag, som slutter med landets smukkeste luciaoptog. Prisen er 40 kr. pr. barn (inkluderer en lille goodiebag), oplyser arrangørerne.

Luciaoptoget går fra ARoS Public (niveau 3), videre op til Wine & Food (niveau 4) og op ad vindeltrappen til niveau 8. Herfra bevæger optoget sig videre op til Olafur Eliassons rainbow-panorama. Til slut synges hele Luciasangen på gangbroen over det åbne rum på niveau 8.

Man kan også nyde synet af Luciaoptoget fra gaden, når børnene bærer lyset frem i alle regnbuens farver.

Luciadagen var oprindelig en festdag for lyset og den katolske helgen Santa Lucia. Navnet Lucia kommer fra det latinske ord lux, der betyder lys. Lucia var en ung, kristen kvinde, der levede i 300-tallets Syrien, hvor hun om natten delte mad ud til de fattige. Derfor havde hun - ligesom vore dages luciabrude - en krone af fire lys på hovedet, så hun kunne se og samtidig have hænderne fri.

Bodil



Julekrybben i Aarhus

Julekrybbe på Strøget i Aarhus

Igen i år vil der stå en julekrybbe midt på Strøget ved Den Katolske Kirke. Julekrybben er åben fra den 29. november til den 23. december med et dagligt arrangement sidst på eftermiddagen.

Ved julekrybben vil der gennem hele december være programmer arrangeret af de forskellige kirker og kirkelige organisationer rundt om i Aarhus. Der vil fx også være et Luciaoptog, som begynder ved Domkirken og går hele vejen op gennem Strøget til Den Katolske Kirke. Desuden vil der igen være en julekrybbe-konkurence.

Det fælleskirkelige projekt "Jesus i Centrum" arbejder for at sætte fokus på Jesus, og hvorfor vi fejrer ham - især ved juletid.

Følgende kirker er med i projektet: Folkekirken, Aarhus Valgmenighed, Aarhus Bykirke, Den Katolske Kirke, Citykirken, Saralystkirken, Frelsens Hær, Metodistkirken, Baptistkirken, Adventistkirken, Church of Love og Haven Aarhus.

Bodil

Genbrugsbyg.dk®
Salg af brugte byggematerialer 20 62 81 58

Julehjælp til hjemløse i København

Igen i år vil frivillige glæde hjemløse med julehjælp, sang og musik.





Mødet med hjemløse på gaden i København for 10 år siden fik Lena Løbner og en gruppe frivillige til at starte foreningen Håb for Alle. Her uddeles julehjælp.

"Sidste år stod vi og sang på Rådhuspladsen, og en hjemløs kom hen og lagde sit hoved på min skulder. "Jeg har det ikke så godt, vil du bede for mig?"

- Det ville jeg gerne, og vi endte med at synge gospelsange sammen, og han havde en rigtig god stemme! fortæller musiker Lena Løbner fra foreningen Håb for Alle.

Hjemløse får navne

- Vi har haft så mange dejlige oplevelser, og "de hjemløse" hedder nu deres rigtige navne og har delt deres historier med os, fortæller Lena. Hun har også flere gange oplevet, at de hjemløse ønsker forbøn.

- For de hjemløse handler det ikke så meget gaverne. Derimod betyder det noget, at nogen ser dem og er til stede sammen med dem i alt det svære. Derfor synger vi året rundt for både de hjemløse, psykisk syge, på hospitaler og på hospice i Danmark, på Færøerne og på Island, fortæller Lena.

Håb for Alle har de seneste år ved juletid uddelt sækkevis af tøj, dyner, puder og soveposer til de hjemløse.

"Vi glæder os meget til i år og næste år, hvor vi holder 10 års jubilæum for foreningen Håb for Alle," slutter Lena Løbner.

Man kan støtte arbejdet gennem foreningens hjemmeside.

Bodil

Julegospel-musical spiller for fulde huse

Den nye musical, Kongesøn, opføres blandt andet som skolekoncert.



Skoleeleverne gik op og ned ad gågaden i Aabenraa efter koncerten og sang vores gospeludgave af 'Et barn er født'.

Det fortæller korleder og komponist Torben S. Callesen om en julekoncert med to af korene fra GospelFamily i 2009. Siden da er konceptet med gospelkoncerter bare vokset i popularitet hos skoleelever i det syd-og sønderjyske.

Julesang i bussen

I forbindelse med julekoncerten for 10 år siden havde Aabenraa Kommune stillet Sønderjyllandshallen gratis til rådighed. Til gengæld optrådte børnekoret GospelRoots gratis, fortæller korlederen. Ikke færre end 1800 skoleelever deltog - og de kunne slet ikke holde op med at synge på vej hjem fra koncerten, hverken på gågaden eller i bussen.

"Rødekro-bussen måtte tage en omvej, fordi de havde sat vores CD på og hele bussen gyngede af fællessang. Da vidste vi, at vi havde ramt noget," husker Torben S. Callesen.

2500 til skolekoncert i år

Nu er der venteliste på gospelkorets koncerter, men over 2.500 elever skal i år se forestillingen i Sønderjyllandshallen.

Siden 2009 er der kommet et GospelTeens kor til, og korene har optrådt på de fleste store spillesteder i Sydjylland for over 30.000 elever.

Julegospel-konceptet

Konceptet består af en gospelmusical over juleevangeliet iklædt dansk gospelmusik. Alle kan synge med på fællessangene, der vises på skærme.

Kormedlemmerne laver også Just Dance-agtige videoer, så eleverne kan danse med på udvalgte sange. Og lærerne kan forberede eleverne på forhånd ved hjælp af undervisningsmaterialet på foreningens hjemmeside.

Hele koncerten leveres med et flot scene- og lysshow, som hver gang kræver hjælp fra 10 frivillige.

Ny musical: Kongesøn

I år har korene GospelRoots og GospelTeens en helt ny julemusical med til de omkring 7.000 skoleelever, som kommer til skolekoncerterne i år.

'Kongesøn', som er skrevet af Torben S. Callesen, starter med juleevangeliet lige fra bebudelsen til vismændenes ankomst. Historien får dog et twist med pigen Hannah, som uforvarende kommer til at overvære Gabriels bebudelse.

Koncerterne er korenes gave til skolerne. Foreningen optræder gratis, men får udgifterne til transport dækket af fx Kommunerne.

På sigt er det foreningens ønske at udvide tilbuddet om skolekoncerter til hele landet.

Koncerter i december

3. december, GospelTeens, skolekoncert i Vejle Musikteater;
4. december, GospelRoots, skolekoncert i Vejle Musikteater;
6. december, GospelTeens, skolekoncert på Filipskolen;
7. december, GospelTeens, Birkholm Kirkesal i Herlev;
8. december, GospelTeens i Bjolderup Kirke, Aabenraa;
11. december, GospelTeens, Comwell Sønderborg;
12. december, GospelRoots, Comwell Sønderborg;
14. december, GospelTeens, Odense Bykirke;
15. december, GospelRoots, Sønderjyllandshallen;
15. december, GospelTeens, Sønderjyllandshallen;
16. december, GospelRoots, Sønderjyllandshallen,
17. december, GospelTeens, Sønderjyllandshallen.

Siden 2009 har foreningen opsat fem julemusicals: Et barn er født, Stjernen over Betlehem, Håbet er blevet tændt, Min himmelske jul og fra i år 'Kongesøn'.

Bodil

Multihuset inviterer til juleaften i Haderslev

For første gang inviterer Multihuset i Haderslev til juleaften den 24. december kl. 17.00.

Af Lisbeth Thomsen

Siden Tømrerhandlen på Hirsevej i Haderslev for 12 år siden blev bygget om til Multihuset, har der været holdt en lang række forskellige arrangementer. Og nu inviterer huset for første gang til julefest selveste juleaften.



Ana, Brit og Bjarne er sammen med initiativtager Dan Lundsteen med i arbejdsgruppen, som planlægger juleaften i Multihuset. Der er plads til ca. 100 gæster juleaften på Hirsevej 9 i Haderslev.

Bag arrangementet står en gruppe frivillige, først og fremmest fra Frikirken i Multihuset. Invitationen er sendt ud til 25 organisationer. Herunder skoler, væresteder, børne- og ungdomsforeninger, samt Hus Forbi og flere sociale foreninger/organisationer. Arrangementet er gratis, alle er velkomne, og der er gave til børnene.

Initiativtager er 41-årige Dan Lundsteen, der i flere år har gået med tankerne om et sådan arrangement.

- Jeg har to gange i min barndom været med til juleaften for hjemløse, og det gjorde et meget stort indtryk på mig. At se hvilken forskel meget lidt kunne gøre for nogle mennesker, ændrede mit syn på andre. Dette har været en af motivationsfaktorerne. En anden har været at høre om og læse undersøgelser, der viser, hvor mange i vores samfund, som sidder alene juleaften og er ensomme. Dem vil jeg gerne gøre noget for, siger Dan.

Familien er med

Dan er gift med Birthe, og sammen har de tre børn i alderen 5 til 11 år. Men hvad siger børnene til at skulle holde juleaften med en masse fremmede mennesker?

- Mine børn har efterhånden vænnet sig til tanken. Fra at være imod til nu rent faktisk at ville lave playliste med julemusik til aftenen. Min datter Elena på 11 år vil meget gerne være med til at dele pakker ud til de børn, der måtte komme, og Silas på 8 har også spurgt, om han må være med. Den yngste, Lukas, synes bare, det er en god ide. Jeg er da rigtig stolt af sådan en lille purk, at han kan ønske så godt for andre og ikke tænke på sig selv først, fortæller Dan.



Dan Lundsteen sammen med Lukas på 5, som synes det er en god idé at holde jul for andre.

Helt snydt for den traditionelle juleaften bliver børnene dog ikke, da familien holder juleaften selv på forskud lillejuleaften.

Juleaften til 100 gæster

15 frivillige har allerede meldt sig til at sørge for det praktiske under julefesten, som har plads til 100 gæster. Udgifterne dækkes delvist af Frikirken i Multihuset og af Ung Mosaik, en børne- og ungdomsforening, der også har til huse i Multihusets lokaler. Flere supermarkeder har bidraget med noget mad/drikkelse, og bryggeriet Fuglsang har doneret drikkevarer uden alkohol til den alkoholfrie julefest. Derudover er man afhængig af frivillige gaver for at få enderne til at nå sammen.

Middag, juletræ og gaver

Dørene åbnes kl. 17.00, og så følger en god gammeldags juleaften med middag, oplæsning af juleevangeliet, dans omkring juletræet og uddeling af gaver. Der vil også blive lavet noget sammen med børnene, så alle kan nyde en afslappet og festlig aften sammen.

Tilmelding forgår via facebook eller ved kontakt til Dan Lundsteen på d.hl@live.dk eller på tlf. 40769748.



Det store Himmelske Juleshow i Citykirken er blevet en festlig, årlig juletradition i Aarhus. Foto fra 2016.

Velgørenhedsarrangementer:

Tre Himmelske Juleshows i 2019

Den 13. og 14. december inviterer en række kirker og organisationer i Aarhus traditionen tro til Det Himmelske Juleshow. I år er der flere muligheder for at opleve det populære show, da der er i hele tre forestillinger i Citykirken på Viborgvej 173.





Lise Petersen Worm (øverst) og Mikkel Kaastrup-Matthew (nederst) er blandt dette års solister.

Det Himmelske Juleshow er lækker musik og god julestemning. Men det er mere end det! Drømmen er, at alle familier, som ansøger om julehjælp, skal kunne få det.

Hverken Kirkens Korshær eller Frelsens Hær kan følge med behovet for julehjælp. Derfor får de to organisationer hele overskuddet fra Det Himmelske Juleshow, som har været arrangeret siden 2016. I 2018 indsamlede showet 220.000 kr. til uddeling.

Det Himmelske Juleshow laves af ca. 100 frivillige mennesker, der er involveret i alt fra planlægning og afvikling af showet til uddeling af julehjælpen. Musikken er frit stillet til rådighed af Koda og Gramex uden betaling.

Vox pops

Om de tidligere himmelske juleshows udtaler to af deltagerne, hhv. Dorthe Braüner Lind og Morten Hørning Jensen:

"Et fantastisk show for hele familien! Flot og festligt. Sangere og musikere var yderst professionelle."

"Det var umuligt ikke at komme i godt humør af Det Himmelske Juleshow. Sang, musik og stemning i superligaklasse!"

De medvirkende kirker og organisationer bag Det Himmelske Juleshow er: Aarhus Bykirke, Aarhus Valgmenighed, Citykirken, Frelsens Hær, Indre Mission, Kirkens Korshær og Saralystkirken.

Billetterne til hvert af de tre shows koster 225,- kroner + gebyr.

Bodil



Juleaftensgudstjeneste med gløgg og æbleskiver

Kirken i Kulturcenteret på Drejervej 15 i København holder juleaftensdag en festlig gudstjeneste for hele familien kl. 14.00-15.00.

Julegudstjenesten indeholder både julefortælling og juleevangelie. Der vil også som sædvanlig være masser af musik og sang ved julegudstjenesten.

Hvis man kommer i god tid, vil der være æbleskiver og gløgg fra kl. 13.30-14.00, oplyser Kirken i Kulturcenteret.

Bodil

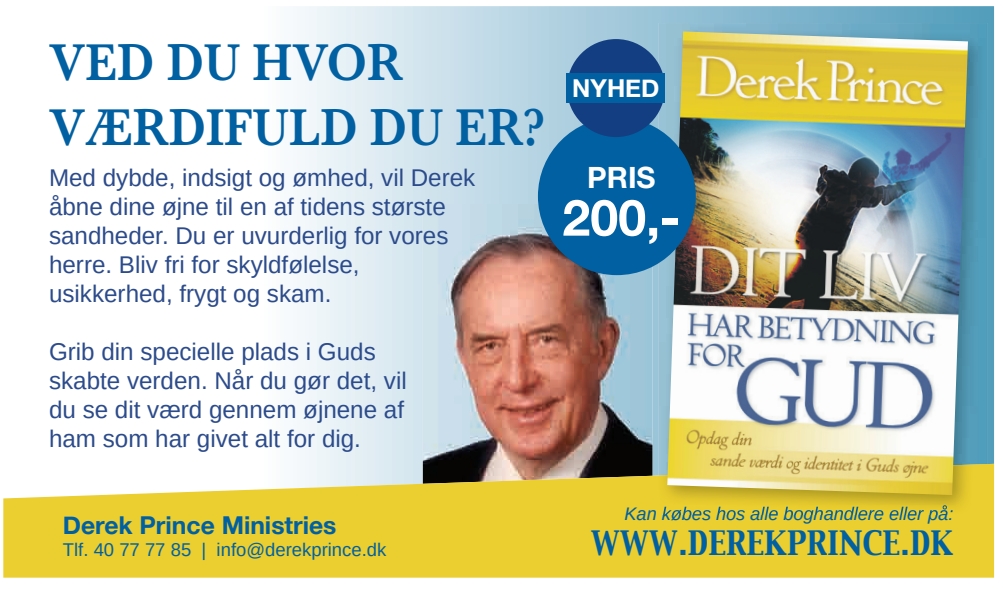

Spørg Lægepræsten



Skriv til Poul Henning Krog (Lægepræsten) på email: laegepraesten@poulhenningkrog.dk eller Poul Henning Krog, Degnemosen 3, 5700 Svendborg. Ikke alle breve offentliggøres. Du vælger selv, om du vil være anonym. Der kan også anvendes andre eksempler, end de til hver anden uge indkomne. Hjemmeside: www.lægepraesten.dk - her kan du bl.a. købe lægepræstens bøger og se hvilke foredrag han tilbyder.

Jeg er skuffet, fordi jeg skal holde jul helt alene

Kære Poul Henning

Jeg skal være alene juleaften og i juledagene. Min søn har ikke villet se mig, siden min kone og jeg blev skilt for 2 år siden. Min datter er sammen med sin svigerfamilie og har også meget arbejde i juledagene. Det er første gang, at jeg skal prøve at være alene juleaften. Jeg er ked af det og skuffet. Jeg føler mig svigtet og alene. Det gør det ikke nemmere, når jeg taler med mine kollegaer, de har et vældigt program i december og i juledagene med familie og venner. Har du et godt råd?

Kærlig hilsen
Jonas



Salmisten David udtrykker to vigtige principper: Der kommer en gang imellem svære ting i livet. Men vi skal ikke skal campere i dødsskyggens dal.

Kære Jonas

Træls og øv – ja, det er ikke nemt. Vi kender alle til at blive skuffet. Det er en del af menneskelivet. Det er især følsomt, når samværet med vores nærmeste ikke lykkes. Det er ekstra følsomt i juletiden, hvor forventningerne er skruet op, og alle ser ud til at feste.

Det er mange skuffelser, der for dig klumper sig sammen særligt i juledagene. Skilsmissen, dette at være alene, dine egne svigt, din søn der ikke vil se dig, din datters optagethed af hendes øvrige familie og arbejde.

Hvor skal vi starte? Du har vist brug for et samtaleforløb og meget forbøn. Du har brug Guds trøst og lægedom.

I terapeutisk sammenhæng taler vi om begrebet fusion eller sammensmeltning. Vi mennesker sammensmelter ind imellem med vores dårlige tanker og følelser i en så høj grad, at vi mister fodfæste og livet i nuet, som også er en virkelighed.

Der findes en udvej

Grundtanken i denne terapi er at anerkende sin svære virkelighed og samtidig forstå, at livet rummer mere end det svære. Bibelen underviser os om de samme principper.

”Skal jeg end vandre i dødsskyggens dal, frygter jeg intet ondt, for du er hos mig” (Sal.23.4)

Salmisten David pointerer her to ting:

Der kommer en gang imellem svære ting i livet.

Vi skal ikke skal campere i dødsskyggens dal.

Campering handler her om sammensmeltning – fusion. Vi slår teltet op midt i det svære, vi går i stå, vores vandring stopper, vi overvældes af problemerne.

Jesus siger: ”I skal vandre, mens I har lyset, for at mørket ikke skal gribe(indhente) jer” (Joh.12:35)

Ikke nok med at vi opsluges i skuffelsen og mørket, men vi mister også det gode liv i nuet. Det er altså dobbelt øv.

Ved Guds nåde kan du befries fra fusion og få øje på livets nu. Få øje på den vandring og de små handlinger, som giver helt nye perspektiver. I en fusion er der en tendens til, at vi samler os om alt det, der ikke kan blive anderledes.

Jeg vil opmuntre dig til i bøn at kaste din byrde på Herren. Jeg vil opmuntre dig til i bøn af få afklaret følgende.

Hvad kan du gøre noget ved?

Hvad kan du lige nu ikke gøre noget ved?

Vi mister let modet, når vi arbejder forgæves. Nogle ting må vi minimum for en tid lade ligge.

Jeg har tillid til, at Gud vil sende sit lys og vise dig små veje, du kan vandre på.

Julens budskab handler netop om, at Guds kærlighed finder vej selv i en gedelugtende stald i Betlehems flække.

Måske du kunne være sammen med din datter i en weekend i december. Måske du kunne gøre en indsats for andre juleaften. Måske du kunne invitere dine venner.

Du ønskes en glædelig jul midt i livets mange udfordringer.

Kærlig hilsen Poul H.

Mit barnebarn synes, jeg er gammeldags

Kære Poul Henning

Mit barnebarn har spurgt mig om, hvorfor jeg er så gammeldags. Nu vil hun slet ikke besøge mig til jul. Hun er en sød og dygtig pige på fjorten år, og vi har altid haft det godt sammen. Vi plejer som familier at være sammen til jul, så hendes reaktion rammer mig hårdt. Det handler om, at hun har en tre år ældre kæreste. Kæresten skal med på juleferien hos mig, og her har jeg sat hælene i. Jeg synes ikke, at det er passende, at to store børn skal overnatte sammen i mit hjem. Min datter, som er mor til pigen, synes jeg er for gammeldags. Er jeg det?

Med venlig hilsen
Erna Pedersen



Fortæl dit barnebarn om din kærlighed til hende og hendes kæreste. Fortæl, at de altid er hjerteligt velkomne. De må bare leve med den detalje, at de får hver sit værelse hjemme hos dig. Julen er glædens fest.

Kære Erna Pedersen

Som teenager er venner og kæreste ofte vigtigere end familie. Du kunne derfor vende det positivt og glæde dig over, at dit barnebarn er så glad for sin mormor, at hun fortsat gerne vil komme hjem og nu endda tage sin kæreste med.

Hun er så stolt af dig, at du og hendes kæreste nu for første gang skal mødes. Det er da stort.

I ungdomstiden er der mange hormoner, der farer rundt. Der kan godt være lidt kuk i hormonkassen, det var der også for os andre. Identitetsdannelse og dette at finde sit fundament og åndelige ståsted er i fuld gang.

Midlertidig ombygning

For os voksne er det sundt og sandt at tænke, at de unge har et skilt på hovedet, hvor der står: Lukket på grund af midlertidig ombygning. Dermed mener jeg, at du skal være meget nådig og barmhjertig. De unge skal nok finde vej. At være forelsket og ung er en naturlig ting.

Det seksuelle hører til i ægteskabet, sådan ser Bibelen og vi ”gammeldags” folk på det. Gud har skabt sex, og det er en smuk ting.

Vi kristne skal være stolte af, at vi ikke selv skal opfinde vores etik og holdninger. Vi har i tro modtaget et liv i Kristus og hans ord, som sætter os fri til at leve sandt og sundt.

Det handler ikke om at være gammeldags. Det handler om glæden ved at hvile i et Gud givent fundament.

Konflikt kan undgås

Hvordan dit barnebarn og kæreste ser på dette emne, ved jeg ikke. Du kan i kærlighed dele din holdning, hvis du oplever, du skal gøre det. Du bestemmer naturligvis ingenting i din datters hjem, men kun i dit eget hjem. En mulighed var, at de to unge sover på hver sit værelse i dit hus i juledagene.

Jeg tænker, at der er en optrappet konflikt, som med Guds kærlighed og visdom kan undgås. Både du og dit barnebarn er kede af det. Der er alt for meget på spil. Tænk på alle de gode år og alle de minder, I har haft sammen.

Du skal ikke forsvare dig og tænke, at du er gammeldags. Du er en kristen, der har den etik og de holdninger, som Bibelen anviser. Så enkelt er det. ”For Gud har ikke givet os en fej ånd, men en ånd med kraft og kærlighed og besindighed.” (2Tim.1,7).

Bed Gud om hjælp. Ring da til dit barnebarn og fortæl om din kærlighed til hende og hendes kæreste. Fortæl at de altid også i julen er hjerteligt velkomne hos dig. Forklar dernæst, at de må leve med den detalje, at de får hver sit værelse. Julen er glædens fest. Mon dog ikke, at det kan løse op i konflikten?

Med venlig hilsen
Poul Henning

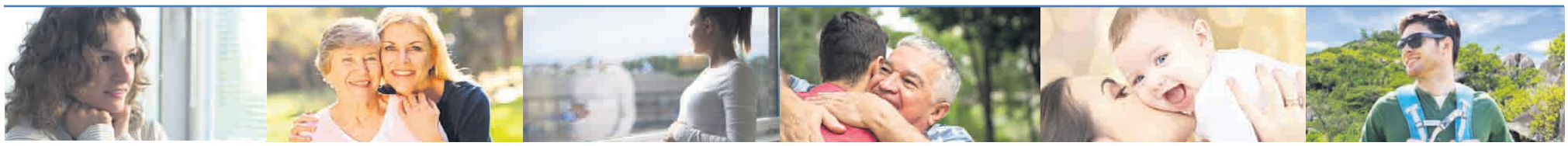

Fra SYGDOM til SUNDHED



Du er velkommen til at skrive og stille mig spørgsmål. Der bliver bedt for alle brevemner. Ønskes en salvedug tilsendt, medsend da venligst adresseret og frankeret svarkuvert: Brug quickbrev 29 kr. for levering næste hverdag (skal markeres med Q og afleveres på postkontoret) eller alm. post 10 kr. (levering inden for 5 hverdage).

Orla Lindskov Christensen, Anne Maries Vej 16, 9000 Aalborg - Orla@udfordringen.dk

Se mere om overnaturlig helbredelse på udfordringen.dk/har-du-brug-for-forbon

BREV:

Julens budskab drukner i materialisme

Kære Orla Lindskov

Nu nærmer Julen sig, og man hører om ønsker og ønskesedler alle vegne. Fra børn og børnebørn strømmer det ind med ønsker og ønskesedler. Jeg skriver nu til dig med mit store ønske.

Jeg fik for ca. et år siden konstateret prostata-kræft. En god kollega og ven af mig, som har holdt Udfordringen i snart mange år, har fortalt mig om dit arbejde og om din Brevkasse. Han mindes at have læst for en tid tilbage om nogle, der har fået hjælp til mit problem gennem forbøn og salvedug fra dig. Kunne jeg bede dig om forbøn og om en salvedug?

Jeg er i behandling. Men jeg vil jo så gerne også have Jesu hjælp. På forhånd tak.

Juleudsmykningen startede her hos os allerede i slutningen af oktober, og julen ser næsten ud til at blive en større og større forbrugsfest år for år. Det handler om forbrug, forbrug, forbrug…..

Det er ikke til at være i tvivl om, at julens egentlige budskab glider i baggrunden i det materielle ræs.

Det materielle fylder næsten børnenes og børnebørnenes liv og sjæl totalt her op til jul.

Ja, hele vort samfund ser ud til at være et stort materialistisk forbrugs-samfund. Det er, som om det at få juleønskerne opfyldt, det er julelykken.

Men vi ved jo alle, at julens budskab er noget langt større. Julens budskab er et budskab, der rækker ind i evigheden.

Mon julens egentlige budskab er ved at fortone sig i vores kristne land? Jeg frygter det.

Vi fristes nok alle mere eller mindre til at hoppe op på materialismens vogn og bare køre med. Jeg bliver selv fristet og falder i, igen og igen, især når jeg er på gaveindkøb med min hustru. Men det er ikke min hustrus skyld. Hun prøver at holde igen. Men jeg gribes selv af stemningen, forbruger-stemningen. Jeg er ikke spor bedre end alle andre.

Mærkværdigt nok fortsætter vi også her i landet denne materialistiske udvikling på trods af, at vi er blevet miljøbevidste som aldrig før. Vi skulle holde igen med "smid væk-" og "spild-mentaliteten".



Vi fristes nok alle mere eller mindre til at hoppe op på materialismens vogn og bare køre med.

Ja, vi har endda som land sat miljø-mål, der ligger helt oppe under skyerne. Vore politikere ved slet ikke, hvordan vi skal nå de mål.

Jeg håber ikke, at I, som læser mit brev, opfatter mig som en sur gammel anti-julemand, for det er jeg ikke.

Nu tilbage til ønskerne, og især juleønskerne. Jeg oplevede flere gange, da vore børn var små, at se børnenes skuffelse, når de ikke fik deres ønsker opfyldt. De havde nemlig venner, der fik store gaver. Det fik vores børn ikke, for dengang vores børn var små, havde min hustru og jeg ikke mange penge at gøre godt med.

Da jeg selv var dreng, var det nok endnu værre set med nutidens øjne. Dengang fik vi kun hjemmelavede gaver.

Men jeg var ikke skuffet, for mine forældre sørgede for, at mine søskende og jeg fandt julefred hos Gud. Gud var hos os juleaften. Min far sagde altid: - "Lad alle jeres ønsker tage vejen omkring Gud."

Derved mærkede jeg, at der var mere til mig i livet. I mig vokse ønsket om Gud frem. Og i det ønske lever jeg stadigt.

Med julehilsen fra

Manden med gode juleminder.

SVAR:

Lad dine ønsker tage vejen omkring Gud

Kære mand med gode juleminder

Som julegave har jeg sendt dig mine bønner samt en salvedug.

Vi er nu, som du skriver, i juleønskernes tid. Men lad mig først sige lidt om ønsker i det hele taget:

Der er mange, der havde store ønsker til livet. Men som ikke fik ønskerne opfyldt. De blev skuffet. Nogle blev bitre på livet og følte sig uretfærdigt behandlet.

Andre fik deres ønske opfyldt. Men da de fik ønsket opfyldt, lignede det slet ikke det, de i deres fantasi havde forestillet sig. De blev også skuffet.

Og når disse to grupper skal give gode råd til dem, der er nybegyndere i det med at ønske, så kan de fx sige til dem:

"Du skal dæmpe dine ønsker. Ønsk ikke for meget. Ønsk med begge ben på jorden. Ønsk kun det, du er helt sikker på at få. Så undgår du i hvert fald at blive skuffet."



Du kan lægge dine ønsker over til Gud og opleve hans fred.

Der kom også en røst fra et menneske på den anden side af Jorden. Han hed Buddha. Fra ham lød det sådan her ud til mange hundrede millioner af mennesker:

"Ønsker fører til skuffelser. Skuffelser fører til lidelse. Det er bedre at bringe det til hvile alt sammen. Stop med ønsker og begær, så stopper I lidelsens hjul. Så får I hvile og fred."

Skal vi mennesker da opgive alle ønsker?

Der var en apostel, som tænkte helt anderledes. Hør hvad han sagde:

"Vær ikke bekymrede for noget, men bring i alle forhold jeres ønsker frem for Gud i bøn og påkaldelse med tak. Så vil Guds fred, som overgår al forstand, bevare jeres hjerter og tanker i Kristus Jesus." (Filipperbrevet kap. 4, versene 6 og 7).

Her møder vi en holdning til ønskerne, som er helt anderledes.

Her når vi op på et anderledes og højere plan. Hos apostlen Paulus møder vi en helt anden holdning. Paulus siger nemlig ikke, at vi skal holde op med at ønske. Han binder vores ønsker sammen med Gud.

Han siger noget i retning af det, din far sagde, nemlig: "Lad alle jeres ønsker tage vejen omkring Gud."

Paulus siger ikke: "Ønsk, ønsk, ønsk." Han siger heller ikke: "Dæmp ønskerne."

Nej, han siger: "Bring alle dine ønsker frem for Gud i bøn."

Det betyder så ikke, at du som kristen får alle dine ønsker opfyldt i modsætning til andre.

Nej, du lader derimod Gud sortere på dine ønsker. Du lader Gud sortere de skadelige ønsker fra.

Og i stedet for opfyldelse af skadelige ønsker, får du en mægtig gave, nemlig: Du får Guds fred, og du får dit hjerte og dine tanker bevaret hos Jesus. Det er det største, vi mennesker kan ønske os.

Med venlig hilsen

Orla Lindskov

MIN OPLEVELSE:

Kære Orla Lindskov.

For nogle måneder siden skrev jeg til dig og bad om din forbøn og om en salvedug. Du skal bare vide, at det gav mig en utrolig hjælp. Smerterne forsvandt helt, og det vil jeg gerne sige tak for.

Kærlig hilsen og glædelig Jul, L.



Ønsker du også en lille salvet dug tilsendt? Se hvordan øverst på siden.





Dolly Parton oplever det som et kald fra Gud at lave musik. Nu er hun også aktuel med en ny serie på Netflix.

'Jeg lever for at tjene Gud'

– Mit mål i livet er at gøre noget for Gud. Indtil han siger stop, vil jeg fortsætte, siger countrylegenden Dolly Parton, som nu er aktuel med en ny serie på Netflix.

Den 73-årige sangerinde fortalte i oktober under et interview med The Christian Post om en skelsættende oplevelse i barndommen. En ældre kvinde havde en dag sagt til hende: "Du er salvet!"

– Vi voksede op i kirken, og min bedstefar var pinseprædikant. Så helbredelse ved bøn og det at blive salvet var ikke noget nyt for os. Men da den gamle dame fortalte mig, at jeg var salvet, vidste jeg ikke, hvad det var. Jeg troede, at det var noget med olivenolie, fortæller Dolly Parton. Hun spurgte dog sin mor og fik at vide, at udtrykket handler om, at Gud har givet hende en gave til at gøre noget specielt.

– Netop det udløste en slags overbevisning i mig, fordi jeg tror, det var meningen, at jeg skulle gøre noget godt, fortæller kunstneren, som har haft oplevelsen med i baghovedet livet igennem.

– Jeg følte mig altid ansvarlig overfor Gud. Jeg følte, at jeg skulle gøre noget for Ham, fortæller Dolly Parton og tilføjer, at sådan er det stadig. "Jeg prøver stadig at gøre det. Jeg synder hele vejen, men gør mit bedste, og be'r om tilgivelse 70 gange syv gange," understreger hun.

I albummet 16 Biggest Hits fra 2007 findes blandt andet numrene Jolene, I Will Always Love You, Coat Of Many Colors, Two Doors Down, Heartbreak Express og Romeo.

Dolly Parton siger, at hun hver dag beder til Gud, og at hun virkelig føler, at hun har både et kald og en opgave.

– Jeg ved ikke, hvad det er, men jeg føler, at Gud tidligt fortalte mig det gennem en følelse af, at jeg skulle fortsætte, til han bad mig om at stoppe. Han har ikke sagt noget om at stoppe endnu, siger hun og tilføjer: "Så jeg har ikke tænkt mig at trække mig tilbage endnu. Men jeg ved bare, at jeg vil gå, til jeg ikke kan gå længere, fordi jeg tror, at jeg kan gi' noget til denne verden. Indtil Gud siger stop, vil jeg fortsætte."

Ny Netflix-serie

Den 22. november havde antologien 'Dolly Parton's Heartstrings' premiere på streamingtjenesten Netflix. Serien består ifølge Netflix af "otte historier, som fejrer familie, tro, kærlighed og tilgivelse". Hver episode er inspireret af en af Dolly Partons ikoniske sange.

– Sange er historier sat til musik. De sange, jeg har skrevet, er historier fra mit liv. Hver triumf, hver kamp, hvert smil, hver sorg. Det er mine minders melodier, det er mine hjertestrenge, siger Dolly Parton i traileren til serien.

Sangene, som repræsenterer hver episode, er: Two doors down, If I had wings, J.J. Sneed, These old bones, Down from Dover, Sugar Hill, Cracker Jack og Jolene.

Foruden Dolly Parton selv medvirker bl.a. Athena Akers, Kathleen Turner, Ginnifer Goodwin og Ny'Jal Blair i serien.

KPK/Bodil

Jakob skaber glædelig jul for udsatte børn

En tur til Filippinerne satte Jakob i gang med at hjælpe andre. Nu inspirerer han unge og gamle i Danmark til at hjælpe, så udsatte børn kan få en god julegave.

Af Michael Bobjerg

I Aalborg deler Bethaniakirken julegaver ud til børn. Det samme gør Kolding Kirkecenter. Projektet hedder "Gaven" og bag indsatsen står Jakob Engell, der i en ung alder har startet organisationen Hands&Feet.



Jakob Engell (tv.) sammen med sin kone Anette og julemanden, da de i 2018 inviterede børn på julehygge og gaveuddeling. Foto: Niels-Ove Skøtt

Jakob Engell leder i dag organisationen Hands&Feet, som har inspireret kirker i Aalborg og Kolding til at dele julegaver ud til børn i familier, der ikke har råd til at give julegaver. Han har de senere år sat gang i flere initiativer for at give udsatte en god og hyggelig jul, men det var en tur om på den anden side af jordkloden, der tændte lysten til at lave socialt arbejde.

- Jeg havde været på missionsrejse til Filippinerne. Vi så rigtig mange behov. Jeg tog hjem og tænkte, at jeg gerne ville rejse nogle penge og omsætte dem til at møde de her behov, fortæller Jakob Engell. – Men jeg oplevede også en lyst til at gøre noget for dem i Danmark, som har behov.

Hjemlig jul

I 2014 tog han initiativ til arrangementet "Hjemlig Jul" i Kolding, hvor han sammen med en flok frivillige inviterede på en juleaften med alt, hvad der hører med af mad, hygge og gaver. I 2016 blev arrangementet gentaget, og denne gang blev der også delt varmt vintertøj ud.

Det var den samme længsel efter at hjælpe, der satte Jakob i gang med det seneste initiativ, hvor han sidste år startede projektet "Gaven", hvor familier, der er presset økonomisk, kan søge om at modtage gaver til deres børn.

- I Danmark er der nogle, som har brug for en ekstra håndsrækning her til jul. Der er især brug for at gøre noget for børn, der kommer fra en presset familiebaggrund. Det fik mit hjerte til at slå. Og så er det spændende at søsætte noget, der kan være til glæde for nogen i en svær tid. For dem er julen ekstra svær, for her vil man jo gerne have det godt, fortæller den unge entreprenør.

Vælger selv gaven

I det nye projekt kan den enkelte familie vælge mellem nogle udvalgte gaver, fx et løbehjul, en laserpistol eller noget andet specifikt børnelegetøj. Sidste år blev der delt 130 julegaver ud i Kolding. Især valgmuligheden mellem gaverne ser han som en styrke i konceptet.

- Når børnene bliver glade, bliver forældrene også glade. Og så er vi med til at skinne lys ind i noget, der ellers kunne være lidt træls. Det er jo ofte familier med stress, lav indkomst, brudte relationer, siger Jakob Engell, der erkender, at en enkelt gave ikke kan gå ind og hjælpe på en depression. - Men det kan hjælpe det enkelte barn.

Skaber gode minder

Når forældrene har valgt gaverne, bliver der i samarbejde med sponsorer købt ind og gjort klar til, at familierne kan komme til et arrangement med julehygge i den lokale kirke, hvor gaverne deles ud. Kirkens frivillige går rigtig meget op i at skabe en helt særlig eftermiddag for børnene. Der er stande med hyggelige ting for børnene, og forældrene kan få en kop kaffe og en snak med de frivillige.

- Gaven kan give børnene en hyggelig dag, og det skulle også gerne blive et godt minde i december.

Vil være en VEN-tor

I år er arrangementet krydret med en bibelfortælling om julen. For Jakob Engell er det netop vigtigt, at de gode gerninger følges med et ord om, hvem der har motiveret ham til at lave socialt arbejde.

- Vi ønsker ikke kun at lave socialt arbejde. Jesus har svaret på rigtig mange af vores spørgsmål. Folk skal ikke påduttes noget, men vi skal favne folk, som de er, siger Jakob Engell.

I dag er Bethaniakirken i Aalborg og Kolding Kirkecenter med i projektet. Han oplever, at det er vigtigt, at kirker ikke blot laver hjælpearbejde ude i den 3. verden, men også herhjemme.

- Det handler om at være Jesu hænder og fødder i den by, man er sat i. Vi skal lære at være en VEN-tor. En mentor på vennebasis, som kan tale kærlighed, men også sandhed. Fortælle, at vi er skabt og har et formål med at være her.



Video-julekalenderen 'Gumles Jul' fortæller hver dag i december juleberetningen i børnehøjde.

Video-julekalender i 31 afsnit

Kristian Larsen, som er konsulent i Luthersk Mission Børn og Unge, har sammen med sin voksne datter Johanna lavet video-julekalenderen "Gumles Jul".

Gumles Jul består af 31 afsnit, hvor Kristian sammen med dukken Gumle klipper, klistrer, illustrerer, fortæller og synger julens evangelium for familiens yngste.

Det er en julekalender, der faktisk handler om jul. Den er 100 procent selvproduceret af far og datter, lige fra manus til kulisser, dukker, rekvisitter, lys, lyd og optagelser, oplyser Luthersk Mission.

Kalenderen har i alt 31 afsnit, dvs. et for hver dag i december. Foruden Kristian og Johanne medvirker et børnegospelkor.

Man kan se Gumles jul på hjemmesiden www.gumle.tv

Bodil

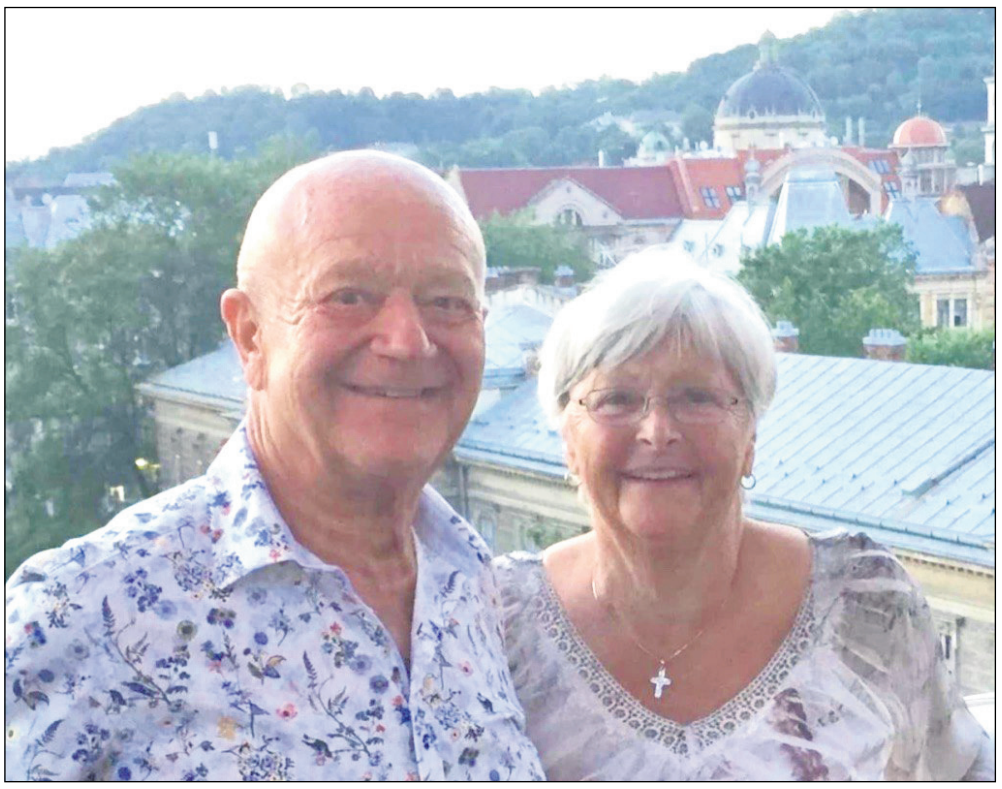

Hans Berntsen mistede sin første hustru til kræft. Hans anden kone har netop gennemgået en stor kræftoperation. Men senere viste det sig, at der alligevel ikke var kræft i knuderne.

Helbrederen har selv sygdom tæt inde på livet

Hans Berntsens hustru Bente er netop blevet opereret for kræft i bugspytkirtlen. Men den kendte forbeder fortsætter med at bede for syge, og mange bliver fortsat helbredt.

Af Henri Nissen

Bente ligger fortsat på Rigshospitalet, mens jeg interviewer Hans Berntsen i telefonen. Før han tager ind for at besøge hende, forklarer han, hvordan det er at bede for andre syge, mens han selv har svær sygdom i familien.

– Jeg siger altid på mine møder, at sygdom kan ramme os alle. Det har ikke noget med troen at gøre, om man bliver syg, mener den kendte helbreder.

– Når et menneske kommer til mig, for at jeg skal bede for ham eller hende, så tager jeg deres ønske og lægger det i Guds hånd. For det er altid det bedste for os at være i Guds hånd.

Og som jeg også har sagt hundredvis af gange på mine møder, så er det heldigvis ikke op til mig at afgøre, om nogen skal helbredes. Det er op til den himmelske komité, siger han med sin nordjyske humor.

38 år med forbøn

Den tidligere Volvo-direktør fik som ung familiefar et kald til at bede for helbredelse af syge.

Det skete ved en dramatisk ulykke på motorvejen i Tyskland, hvor de blev påkørt af en 32 tons stor lastbil og slæbt 200 meter. Alligevel slap de alle levende fra det. Midt i vragresterne lå et opslået Ny Testamente. Hans første hustru Inges øjne faldt på Markus 13:33, *"Pas på, vær årvågne. For I ved ikke, hvornår tiden er inde."*

De tog nu deres travle liv op til overvejelse og begyndte at gå i kirke igen, og den effektive erhvervsmand begyndte at bede for syge venner og kolleger. Da de blev helbredt, begyndte han at holde offentlige møder, og det har han nu gjort i 38 år. Vel at mærke uden at de syge betaler noget som helst for forbønnen.



Sara Cecilie Nielsen fra Aalborg oplevede en spontan helbredelse på et møde i Randers. Hun undgik derved en hjertetransplantation.

Mange helbredelser

Blandt de tusinder af helbredte er også mennesker, som har haft kræft, sklerose, parkinson - og ikke mindst rygproblemer.

I en ny bog om Hans Berntsen fortælles om nogle af de mest opsigtsvækkende mirakler:

* En lille dreng, Anton, var født uden venstrehjerne. Nye scanninger efter forbøn viser, at der nu er hjernemasse i begge hjernesider. Og drengen fungerer næsten normalt.

* Sara Cecilie Nielsen fra Aalborg havde hul i hjertet og var skrevet op til en hjertetransplantation. Spontant efter Berntsens forbøn pumpede blodet igen, og en scanning viste, at hullet nu var forsvundet...!

Og der er mange andre små og store eksempler i bogen.

Den lidende tjener

Paradokssalt nok har Hans selv måttet have indopereret to nye hofteskåle. Hans første hustru, Inge, som også var med til at helbrede mange ved Guds kraft, døde for fire år siden af kræft.

Hans blev for tre år siden gift igen med Bente fra Farum.

– Selv om Bente nu er blevet ramt af sygdom, så oplever vi en stor fred midt i det hele. For vi har lagt det i Guds hånd.

Det største mirakel er at få Guds fred i hjertet ved troen – helbredelsen er bare en sidegevinst, bemærker Hans.

– Med Guds hjælp og de dygtige lægers indsats, så tror vi på, at Bente kommer sig, siger Hans fortrøstningsfuldt.

Stor operation

Bentes kræft blev opdaget ved en mave-undersøgelse. Hun kunne ikke få slangen ned gennem halsen. En scanning viste, at der var kræft i bugspytkirtlen.

Ved en operation blev dele af bugspytkirtlen fjernet, og desuden blev tolvfingertarmen og galdeblæren og en del af mavesækken opereret væk.

Forsømmer ikke

Bente og Hans havde planlagt at tage til Afrika i november. Det blev aflyst på grund af operationen. Men ellers har Hans ikke forsømt nogle af de mange møder rundt i landet. Han er nu 74 år, men stadig frisk og frejdig.

– Jeg slæber dog lidt på benet, efter at jeg brækkede min fod ved et fald ned ad en trappe, indrømmer han gerne.

På listen til højre kan man se, hvor han taler og beder for alle de syge, der ønsker det. Se også Berntsens hjemmeside: missiondanmark.dk.

Han lover ikke noget, men mange oplever en helbredelse. Og som Hans siger:

– Jeg har den erfaring, at der sker noget, når man beder. Måske kom der en fred i hjertet. Måske kom der et overskud til at klare problemerne.

Sidste nyt: Et mirakel

Efter at artiklen var trykt i sidste nummer, kom den glædelige meddelelse fra Hans og Bente:

I dag fik vi denne glædelige besked - Bente har ingen kræft - de endelige prøver viste at Bente ikke havde en alvorlig kræftsygdom men en godartet svulst - så derfor bliver der ikke behov for nogen efterbehandling.

Tak til Gud og tak til jer.

Kærlig hilsen Bente og Hans.



Odense Bykirken, Østergade 57, 5000 Odense
Lørdag 07. december kl. 14.00. Info: 21 42 30 56.

Møder i Norge fra 9. -11. januar.

Nexø Frikirke, Købmagergade 27C, 3730 Nexø
Fredag 24. januar kl. 19.00. Info: 51 81 44 82.

Rønne Pinsekirken, Sagavej 5, 3700 Rønne
Lørdag 25. januar kl. 14.00. Info: 29 72 94 95.

Hurup Thy Sydthy Uddannelsescenter
Jernbanegade 21, 7760 Hurup Thy
Onsdag 29. januar kl. 19.00. Info: 21 47 90 73.

Odense Bykirken, Østergade 57, 5000 Odense
Lørdag 01. februar kl. 14.00. Info: 21 42 30 56.

Vejle Bykirken, Grejsdalsvej 16, 7100 Vejle
Søndag 02. februar kl. 13.00. Info: Info. 41 68 76 36.

Aalborg Citykirke, Riihimækivej 6, 9200 Aalborg SV
Lørdag 22. februar kl. 14.00. Info: 21 73 22 06.

Hadsund KulturCenteret, Kirkegade 4, 9560 Hadsund
Søndag 23. februar kl. 10.00. Info: 22 91 75 24.

Christiansfeld Morgenstjernen, Jernbanegade 1.
Søndag den 1. marts kl. 14. Info: 51 31 65 99.

Thisted Pinsekirken, Tilstedvej 20, 7700 Thisted
Søndag 15. marts kl. 10.30. Info: 20 94 06 67.

Odense Bykirken, Østergade 57, 5000 Odense
Lørdag 04. april kl. 14.00. Info: 21 42 30 56.

Vejle Bykirken, Grejsdalsvej 16, 7100 Vejle
Søndag 05. april kl. 13.00. Info: Info. 41 68 76 36.

Frederiksværk Kulturhuset,
Gjethusgade 5, 3300 Frederiksværk.
Lørdag 18. april kl. 14.00. Info: 25 78 43 42.

Herning Frikirken, Møllegade 1B, 7400 Herning
Søndag 19. april kl. 10.30. Info: 23 95 63 44.

Vejle Bykirken, Grejsdalsvej 16, 7100 Vejle
Søndag 07. juni kl. 13 Info: Info. 41 68 76 36.

Lolland - Vesterborg Kirke, Rosningevej 2, 4953 Vesterborg
Søndag 14. juni kl. 14.00. Info: 24 47 63 53

Se også Berntsens hjemmeside: missiondanmark.dk.

Bogen om Hans Berntsen
MIRAKLERNE OG MANDEN



Masser af fantastiske vidnesbyrd fra helbredte efter forbøn. En opmuntrende bog, som viser, at miraklernes tid slet ikke er forbi - tværtimod!

184 SIDER I FARVER
INDBUNDET
KR. 200,-

Hosianna.dk
Udfordringens bøger & musik
7356 1504 - 7456 2202

Julen starter med Jesus

Juleevangeliet om Jesus' fødsel



Josef drog fra Nazaret til Betlehem for at lade sig indskrive sammen med Maria, sin forlovede, som ventede et barn.



Og mens de var dér, kom tiden, da hun skulle føde; og hun fødte sin søn, den førstefødte.



I den samme egn var der hyrder, som lå på marken og holdt nattevagt over deres hjord, og de blev grebet af stor frygt. Men englen sagde til dem: "Frygt ikke!"



Og de fandt Maria og Josef sammen med barnet.

Lukasevangeliet – Kapitel 2 – vers 1-20

Og det skete i de dage, at der udgik en befaling fra Kejser Augustus om at holde folketælling i hele verden.

Det var den første folketælling, mens Kvirinius var statholder i Syrien. Og alle drog hen for at lade sig indskrive, hver til sin by.

Også Josef drog op fra byen Nazaret i Galilæa til Judæa, til Davids by, som hedder Betlehem, fordi han var af Davids hus og slægt, for at lade sig indskrive sammen med Maria, sin forlovede, som ventede et barn.

Og mens de var dér, kom tiden, da hun skulle føde; og hun fødte sin søn, den førstefødte, og svøbte ham og lagde ham i en krybbe, for der var ikke plads til dem i herberget.

I den samme egn var der hyrder, som lå på marken og holdt nattevagt over deres hjord. Da stod Herrens engle frem for dem, og Herrens herlighed strålede om dem, og de blev grebet af stor frygt. Men englen sagde til dem: "Frygt ikke! Se, jeg forkynder jer en stor glæde, som skal være for hele folket: I dag er der født jer en frelser i Davids by; Han er Kristus, Herren. Og dette er tegnet, I får: I skal finde et barn, som er svøbt og ligger i en krybbe." Og med ét var der sammen med englen en himmelsk hærskare, som lovpriste Gud og sang:

Ære være Gud i det højeste og på jorden!
Fred til mennesker med Guds velbehag!

Og da englene havde forladt dem og var vendt tilbage til himlen, sagde hyrderne til hinanden: "Lad os gå ind til Betlehem og se det, som er sket, og som Herren har forkyndt os."

De skyndte sig derhen og fandt Maria og Josef sammen med barnet, som lå i krybben. Da de havde set det, fortalte de, hvad der var blevet sagt til dem om dette barn, og alle, der hørte det, undrede sig over, hvad hyrderne fortalte dem; men Maria gemte alle disse ord i sit hjerte og grundede over dem. Så vendte hyrderne tilbage og priste og lovede Gud for alt, hvad der havde hørt og set, sådan som det var blevet sagt til dem.

Mattæusevangeliet 2, 1-12 fortæller:

Da Jesus var født i Betlehem i Judæa i kong Herodes' dage, se, da kom der nogle vise mænd fra Østerland til Jerusalem og spurgte: »Hvor er jødernes nyfødte konge? For vi har set hans stjerne gå op og er kommet for at tilbede ham.«

Da kong Herodes hørte det, blev han forfærdet, og hele Jerusalem med ham. Og han sammenkaldte alle ypperstepræsterne og folkets skriftkloge og spurgte dem, hvor Kristus skulle fødes. De svarede ham: »I Betlehem i Judæa. For således er der skrevet ved profeten:

Du, Betlehem i Judas land,
du er på ingen måde den mindste blandt Judas fyrster.
Fra dig skal der udgå en hersker,
som skal vogte mit folk, Israel.«

Så tilkaldte Herodes i al hemmelighed de vise mænd og forhørte dem indgående om, hvornår stjernen havde vist sig.

Og han sendte dem til Betlehem og sagde: »Gå hen og spørg jer nøje for om barnet; og når I har fundet det, så giv mig besked, for at også jeg kan komme og tilbede det.«

Da de havde hørt på kongen, tog de af sted, og se, stjernen, som de havde set gå op, gik foran dem, indtil den stod stille over det sted, hvor barnet var. Da de så stjernen, var deres glæde meget stor.

Og de gik ind i huset og så barnet hos dets mor Maria, og de faldt ned og tilbad det, og de åbnede for deres gemmer og frembar gaver til det, guld, røgelse og myrra.

Men i drømme fik de en åbenbaring om ikke at tage tilbage til Herodes, og de vendte hjem til deres land ad en anden vej.

Illustrationerne er fra filmen "Vejen til Betlehem".



Da kom der nogle vise mænd fra Østerland til Jerusalem og spurgte: »Hvor er jødernes nyfødte konge? For vi har set hans stjerne gå op og er kommet for at tilbede ham.«



Så tilkaldte Herodes i al hemmelighed de vise mænd og forhørte dem indgående om, hvornår stjernen havde vist sig.



Og de gik ind i huset og så barnet hos dets mor Maria, og de faldt ned og tilbad det, og de åbnede for deres gemmer og frembar gaver til det, guld, røgelse og myrra.



Og alle, der hørte det, undrede sig over, hvad hyrderne fortalte dem; men Maria gemte alle disse ord i sit hjerte og grundede over dem.

JULEPRÆDIKEN

Af Jens Fischer-Nielsen

Tidl. missionær i Bangladesh,
højskolelærer og sognepræst.
Forfatter til "Et godt liv".

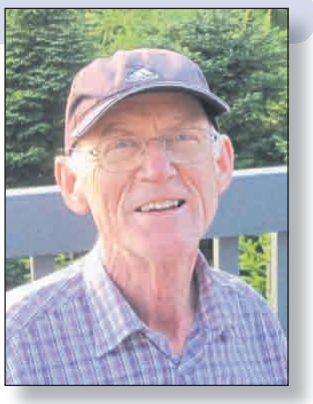

Julens gave

Julen er blevet til "vinterfest" hos flere forretningskæder, men dur det til noget?

Det er godt at give gode gaver, men …

Der er fokus på gaver på til jul. Der er krise, hvis vi ikke har råd til gaver. Og der kan være krise, hvis vi ikke kan finde på en gave til ham/hende, der har alt. Nogle bliver overanstrengte i forsøget på at gøre alle glade med gaver, pyntning og mad. Faktisk kan den bedste gave være fritagelse fra at give eller modtage gaver.

Min barndoms bedste julegave

Den ideelle gave er personlig, brugbar og overraskende. Sådan var min fars gave nogle år:

- En enkelt stor gave til hver af os seks børn var fars bidrag til juleglæden, i hvert fald nogle år som jeg tydeligt husker. Far var opfindsom. Og han lavede selv gaverne. Et år var det en hylde til hver, et år stylter og et år skabe.

Den bedste gave var skabene. Det var gamle persona-leskabe fra en fabrik. Far havde malet dem grønne. Jeg har mit endnu. Jeg kan ikke smide det ud, selvom det har mistet glansen. Der var et stort "J" på lågen. Det er forbogstavet i mit navn, klippet ud i hvidt karton og limet på under nøglehullet. Skabene var for store til at blive pakket ind; derfor var de dækket med tæpper, da vi gik rundt om juletræet og sang julesalmer.

Jeg blev meget glad for skabet. Det var mit skab helt alene. Her kunne jeg opbevare alle mine værdiulde ting: Børnebibelen og et par andre bøger, sparebøssen og min pung med opsparede penge fra den ugentlige 25-øre, som jeg fik til slik.

Personlig, brugbar og overraskende

Guds gave til verden, barnet i krybben, som viste sig at være verdens frelser, opfyldte disse kriterier:

- Personlig. Barnet kom med frelse og fred - ikke bare til verden, men til dig og mig.

- Brugbar for enhver som vil modtage med et åbent hjerte.

- Overraskende? Der var forventninger til, at Gud ville sende en frelser – men måden hvorpå han ankom, var meget overraskende. Og det blev ved. Den ydmyge indgang blev en vedvarende stil, som fortsatte gennem frelserens virke på jorden. Det var en meget stærk kontrast til stilen hos de dengang brutale herskende magthavere. "Fred på jorden til mennesker med Guds velbehag!" Gaven beskrives fra hver sin vinkel af evangelisterne i Det Nye Testamente: De er alle overvældet af gaven som udtryk for Guds kærlighed.

Vi er kaldet til at give gaven videre

Det kristne budskab er en grundsten i vores danske kultur og velfærdssamfund. Men det virker, som om kravene, travlheden, pengene, uroen, medierne er ved at overdøve kristentroens stilfærdige udtryk. Vi længes tilbage. Vi hører politiske røster, der vil bevare "det Danmark, vi kender".

Uden den kristne åndelige dimension kan vi ikke bevare det Danmark, vi kender. Hver generation er kaldet til selv at modtage gaven fra Gud og give den videre.

- Det er lettest at give noget videre, som vi selv er begejstret for. Derfor gælder det om at finde ud af, hvorfor vi selv er glade for at være kristne. Mange mennesker oplever, at de har mistet noget værdifuldt. Og er kede af det – for hvad blev der af meningen med tilværelsen? Og hvad blev der af pejlemærkerne til det gode meningsfulde liv?

- "Vinterfest" er isnende kold. Din julefejring kan blive varm og god blot ved at sørge for at læse juleevangeliet, synge et par salmer og bede Fadervor. Bevar Danmark som et kristent land – inviter Jesus med til julefejringen i dit hjem.

Genopdagelse

Mennesker oplever i disse år, at de har brug for genopdagelse. Ikke bare af julens betydning, men kristendommens. Der er selvfølgelig mange, som bare overdøver den indre stemme, som skriger efter mening, men der er også nogle, der gør noget.

- En af dem er Åse. Hun tog med på ALPHA-kursus i en kirke i Kolding. Hun havde besluttet at give kristendommen et års chance. Hvis det gav mening, ville hun hænge på, ellers gå videre. Det gav mening, og nu føler hun sig let og glad – og kan ikke holde sig væk fra kirken.

- En anden er Helen, hun var buddhist, men ville gerne lære Gud at kende. Hun fik undervisning. Blev døbt. Levede 10 år med en ny glæde, mening og vished. Hun fik alvorlig kræft. Da jeg sidst så hende, lå hun døende på sygehuset med sit kors om halsen. Hun fortalte, at en sygeplejerske havde spurgt: Er du en kristen? Da hun svarede JA, udbrød sygeplejersken: "Det er en stor fordel". Jeg ved ikke, hvad sygeplejersken lagde i ordene … Men det er rigtigt. Det er en kæmpe fordel at have Jesus i hjertet, både når man skal leve, og når man skal dø.

- Mange fra andre religioner opsøger kirken i disse år og ønsker at konvertere. Jeg kender flere, som oplevede stor frihed og glæde ved at modtage Jesus som Herre og Frelser.

- Og mig selv. Det skete allerede i barndommen. En dag var der én, som sagde: Jens, du skal ikke kigge ind i dig selv for at finde troen. Du skal se på Jesus. Og det har jeg så gjort siden. Med det fokus har jeg indtil videre fået et godt liv – og jeg føler mig overbevist om, at sammen med Jesus vil det ende godt. Og efterfølgende vil der være Himmelfest - ikke vinterfest.



Vores barndoms jul betyder mest

Kan du huske juleaften derhjemme hos mor og far og dine søskende...?
Jens Fischer-Nielsen fortæller i sin erindringsbog "Et godt liv" bl.a. meget andet om sin jul i en børneflok på seks.

Af Jens Fischer-Nielsen

Juleaften var årets højdepunkt sammen med den forudgående adventstid. Jeg kan stadig, for mit indre øje, se skyggerne fra båndene i adventskransen, som hang på et stativ ud fra væggen i spisestuen. Skyggerne gik op ad væggen og hen over loftet.



På et familiebillede fra før jeg begyndte at gå i skole, sidder jeg som den eneste og vinker med hånden: Her er jeg, kan I se mig? Jeg hedder Jens, og jeg er ikke "nobody".



Senere i livet rejste artiklens forfatter til Indien og Bangladesh, hvor han mødte den senere så kendte Moder Teresa, som fik Nobelprisen for sit arbejde blandt fattige og døende i Calcutta.

Med adventskransen tændt og med det elektriske lys slukket sang vi "Vær velkommen Herrens år" inden morgenmaden.

Ét vers og ét lys første uge i advent. To vers og to lys anden uge og så videre, indtil ventetiden med alle fire vers og alle fire lys var forbi, og adventskransen blev erstattet med juletræet.

Før vi nåede så langt, havde det været min og min lillebror Svends fødselsdage henholdsvis 10. og 11. december. Vi fejrede begge fødselsdage den 10., så vi kunne få gaver samtidig, men der var rundstykker og horn begge dage til morgenmad. De blev hentet hos bageren, som vist kun havde de to slags morgenbrød dengang, lavet af samme dej.

Først efter vores fødselsdage måtte der pyntes til jul med kravlenisser og andet stads. Dog var julekalenderen i gang fra 1. december. Det var en papmodel af Vor Frue Kirke, Domkirken i København – på Sjælland - hvortil man skulle sejle med færge, og hvor vi endnu aldrig havde været. Efter den 24. december var Domkirken pludselig væk. Næste år blev den pakket ud og sat sammen igen, og vi begyndte forfra med efter tur - forventningsfuldt - at åbne lågerne ind til de skønne billeder. Vi var seks børn, så det blev fire åbninger til hver.

Nisser, engle, julebag...

Det undrer mig stadig, at min gode og fromme far gik op i at pynte med kravlenisser rundt i stuerne. Vi havde også hver vores sprællenisse, hvor far sirligt havde skrevet vores navn og årstal på bagsiden. På min står der "Jens 1952" – jeg fik den altså som 6-årig! Hvordan kunne far acceptere disse ugudelige væsener, som endda kunne slå ud med arme og ben, når man trak i snoren? Nu var "sprællenisserne" nok slet ikke nisser, men julemænd. Siden har jeg lært, at julemandens historie er meget kristelig, men det hørte vi ikke noget om dengang.

Juletræet var derimod mere "helligt", på det kunne far (og mor med ham; de var altid solidariske) kun acceptere hvide ting såsom engle, stjerner, klokker, roser og lys.

Mor havde travlt op til jul. Småkager, klejner, chokolade-kugler, hjemmelavet leverpostej og så selvfølgelig gaverne. En vigtig ting var julebagningen med os børn.

Mor havde travlt

Mor havde travlt op til jul. Småkager, klejner, chokoladekugler, hjemmelavet leverpostej og så selvfølgelig gaverne. En vigtig ting var julebagningen med os børn – vi fik en stor klump brunkagedej hver. Vi måtte lave lige, hvad vi ville af klumpen. Det blev til en hel dåse fuld af dejlige brunkager og pebernødder. Vi måtte tage dåsen med på vores værelse, eller hvor vi ville sidde og smovse. Dåsen var som regel tom, når det blev aften, eller i alle tilfælde inden næste dag var omme.

Fra et bestemt årstal var morfars gave hvert år 100 kr. til hver. Det var voldsomt mange penge. Indtil da havde jeg kun kendt til 25-ører, 2-kroner - og 5-kroner, hvis det gik højt. Morfars gaver hjalp mig til at forsta, at penge - hvis der er nok af dem - kan bruges til noget stort.

Juleaften med ensomme

I de ni år, hvor vi boede i Odense, holdt vi juleaften hjemme om eftermiddagen. Om aftenen var vi med til juleaften for "sprittere og hjemløse" (som det hed sig for at gøre det mere dramatisk) på KFUM på Klosterbakken, som var fars arbejdsplads. Vi børn kendte derfor ikke dengang til skikken med at gå i kirke juleaften.

I den store mødesal på 2. sal var der dækket op ved lange borde. Der var risengrød til forret og flæskesteg, sovs og kartofler til hovedret. Der var også en nisseøl til hver. Der var salmesang omkring juletræet, som havde levende lys; og der var en rigtig brandmand som brandvagt. Og der var underholdning ved os børn - jeg spillede et par numre på blokfløjte.

Til sidst var der kaffebord og godteposer til alle. Godteposen var det bedste. Jeg elskede dens indhold: en appelsin, et eller to æbler (det var dem, der gav posen vægt), flødekarameller, pebernødder og måske et par lækre overraskelser mere.

Gåturen mellem hjemmet og KFUM juleaften var noget meget specielt. Vi gik fra Enghavevej via Hunderupvej til Klosterbakken og hjem igen på de mørke menneskefattige gader i juleaftensstilheden. Hvert år - som jeg husker det - under en funklende klar stjernehimmel.

Da jeg blev lidt større, var juleaften en skuffelse. Virkeligheden levede ikke op til forventningerne. Lidt ked af det gik jeg i seng, men heldigvis kom snart nytårsaften.

Juleaften med en død farfar i huset

Juleaften 1960 døde farfar ovenpå, på det der var min storesøsters værelse, til hun rejste hjemme fra.

Her havde han opholdt sig 10 dage. Det var, efter at vi var flyttet til Hillerød. Han var kommet fra Kolding for at være under mors omsorg den sidste tid. Morfar boede på sit værelse i stueetagen.

Den juleaften var vi børn blevet sendt i kirke alene - uden mor og far. I Hillerød var vi begyndt at gå kirke juleaften.

Da vi kom hjem, fortalte far, at farfar var død og lå oppe ovenpå ... og der skulle han bare ligge, mens vi holdt jul nedenunder.

Sådan var far sikker på, at farfar ville have sagt, at det skulle være, hvis han kunne sige noget.

Vi holdt juleaften – måske lidt afdæmpet, men jeg husker ikke, at der var skår i juleglæden. Der var også julegave fra farfar det år, men bedst var morfars gave.

Lynkinesere og midnatsgudstjeneste

Da jeg blev lidt større, var juleaften en skuffelse. Virkeligheden levede ikke op til forventningerne. Lidt ked af det gik jeg i seng, men heldigvis kom snart nytårsaften.

Det helt store ved nytårsaften var affyringen af lynkinesere. De kunne fyres af under en dåse, der fløj op i luften, eller i naboens skraldespandshus med et kæmpe brag til følge – eller i "Møntporten" ved Frederiksborg Slot på vej til midnatsgudstjeneste i Slotskirken.

Vi havde nu ikke mange ordentlige kinesere og slet ingen kanonslag, selvom man dengang kunne købe det hele uden hensyn til alder eller sikkerhedsudstyr.

Fyrværkeri var dyrt – og unødvendigt. Lidt havde vi dog, men det meste var nok futtet af i løbet af dagen; vi kunne jo ikke vente.

Lige meget hvor meget ballade vi havde lavet, sad vi stille inde i Slotskirken i bøn til Gud, når klokken slog 12 slag. Det var en god måde at begynde det nye år på.

Nytårsaften måtte man også lave nytårsløjer. De værste løjer, jeg har været med til, var, da vi i Odense afmonterede genboens tunge jernlåge og møjsommeligt fik den slæbt over i nogle buske på den anden siden af Hjallesevej. Desværre – eller heldigvis – fortrød vi nytårsdag og måtte bære den tilbage igen, inden naboen kom hjem fra nytårsferie.

Den dårlige samvittighed og efterfølgende genopretning af skaden tyder på, at vi havde fået en god opdragelse.

Uddrag af Jens Fischer-Nielsens bog "Et godt liv – fyldt med udfordringer".

Få en gratis daglig inspiration pr. mail

"Dagens Udfordring" sendes gratis på mail (fx til din smartphone).

Det er et udvalgt bibelord til hver dag, som kan opmuntre og sætte tingene i perspektiv.

Det er kan bestilles på hjemmesiden udfordringen.dk.

På nettet eller som email kan man også få andagter bl.a. her:

www.folkekirken.dk/dagensord
www.dagens-ord-andagt.dk
www.jesusnet.dk
www.netkirken.dk

Den kristne radio UCB udgiver også et gratis hæfte *"Et Ord til Dagen"* med inspirerende andagter, skrevet i et moderne sprog. Det udsendes til interesserede fire gange årligt. Desuden indeholder hæftet en daglig bibellæseplan.

Du kan bestille hæftet **gratis** på telefon 32 340 112 eller på ord@ucb.dk. Udgifterne dækkes af frivillige gaver fra taknemlige læsere.

Der findes i øvrigt en del *andagtsbøger* af kendte forfattere, som kan *købes* i nogle boghandler eller i Udfordringens bogsalg. (Se www.Hosianna.dk)



Julegaver med indhold

LIVSBEKRÆFTENDE BØGER, FILM OG MUSIK

Nyhed



98,-

Mor med mindre

Kaja Lausten Nielsen skriver her om troen, håbet og kærligheden i hverdagen i en familie med tre børn. Klummerne er krydret med muntre citater fra børnene. Du vil helt sikkert kunne genkende dig selv og din familie, og forhåbentlig bliver du opmuntret til at være *mor med mindre*...

"Jeg har længe gået og tænkt på at skrive en bog for at sætte ord på mit liv som mor til tre drenge. En sådan bog er altid skrevet for tidligt til at jeg ved nok om, hvad det vil sige at have tre børn og for tidligt til, at jeg har nået at se, hvordan det går dem i livet.

Og hvis jeg venter, vil det være for sent. Så har jeg glemt nuet, glemt (eller fortrængt?!) hvordan hverdagen i en småbørnsfamilie virkelig er, og vil i stedet komme til at efterrationalisere alt for meget og analysere det hele i småstykker. Så nu skriver jeg!" skriver Kaja.

Lille bog på 70 sider. Udkom 26. november 2019.



Kaja Lausten Nielsen (f. 1966) er uddannet kemiingeniør og har en Master of Science i biokemi fra Weizmann Instituttet i Israel.



299,-

Kristendom og Kulturkamp

Vor tid er mere præget af konflikter mellem forskellige kulturer end af tidligere tiders kampe om territorier og naturressourcer.

Det er selve kristendommens fremtid som en grundlæggende kulturfaktor og etisk rettesnor, der står på spil. For at citere den tidligere Roskilde-biskop Jan Lindhardt: »Kristendommen er altid kun en generation fra at uddø!«

Bogens 420 sider omhandler evolutionsteorien, abort, ægteskab imellem to af samme køn og mange andre emner. Den er rigt illustreret med ca. 150 illustrationer. **Udkom 1. december 2019.**

Andrew Brunson fortæller om sine to år i tyrkisk fængsel

Andrew Brunson skriver personligt og medrivende om sine oplevelser i 2016-2018, hvor han på grund af falske anklager sad fængslet i Tyrkiet.

Andrew og hans hustru Norine havde siden 1993 været missionærer i Tyrkiet. De havde bl.a. plantet menigheder, arbejdet med flygtninge, arrangeret kristendomskurser og grundlagt et bedehus. De talte begge flydende tyrkisk og følte sig trygge i landet. Efter det fejlslagne kupforsøg i 2016 blev Andrew uden varsel fængslet og siden præsenteret for falske anklager om alt fra spionage til terrorvirksomhed og våbensmugling. Som tiden gik, blev det gradvist tydeligere, at han var blevet en brik i et storpolitisk spil.
I oktober 2018 blev Andrew endelig løsladt, men han døjer endnu med følgevirkningerne af de frygtelige oplevelser i fængslet. Dette er hans beretning om, hvordan han tror Gud styrede begivenhederne og brugte ham som et led i *sin* større plan.

258 sider. Flot hardbackudgave med smudsomslag.

Nyhed

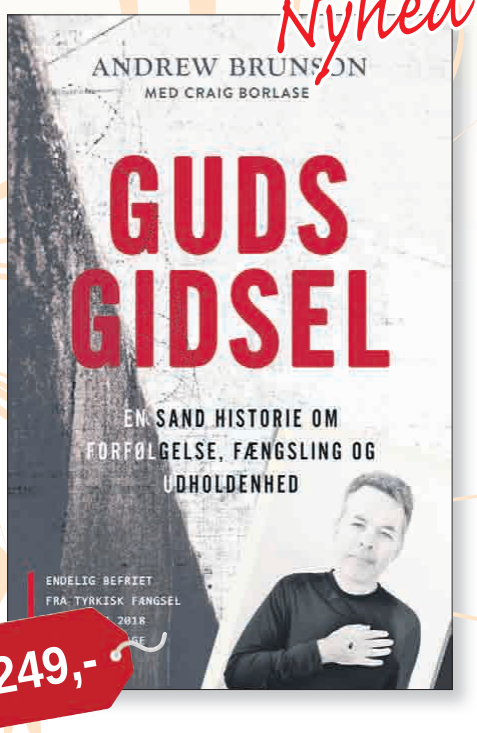

249,-

Nyhed

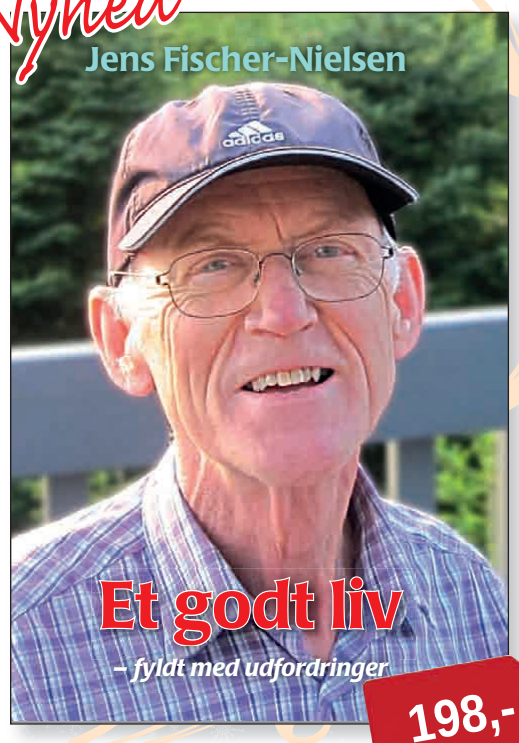

198,-

Et godt liv kan være fyldt med udfordringer

Jens Fischer-Nielsen har oplevet mere end de fleste. Han har hilst på både Moder Teresa og Indira Gandhi. Han og familien er blevet truet og overfaldet af røvere i Bangladesh, mens de var missionærer. Jens har været fødselshjælper for et helt nyt kirkesamfund af flere tusinde bengalere, som han stadig følger.

Mange herhjemme kender nok Jens fra hans tid som højskolelærer på Haslev Udvidede Højskole eller som en hjertevarm og utraditionel sognepræst i Esbjerg.

Mange kender ham også fra arbejdet blandt indvandrere eller fra Danmission og Dansk Oase. I denne bog kigger Jens tilbage på det gode liv, som han føler, han har fået – ufortjent. Vi følger ham lige fra barndommen i en stor familie og i tiden som lærling i en isenkrambutik – til alle de udfordringer, der siden fulgte.

Det er fornøjelig læsning! Og bogen hjælper os til at se det positive i livet.

"Vi kan ikke leve hinandens liv. Du har ikke mine muligheder. Jeg har ikke dine. Men vi kan lære af hinanden og opmuntre hinanden. Læs ligesom når du spiser fisk: Spis kødet og spyt benene ud," siger han.

Af Jens Fischer-Nielsen. 230 sider.



198,-

Den alsiske Brorson

- Salmedigteren Peter Ernst

En gammel bog fra 1718-1776 blev tilfældig opdaget på lossepladsen på Als!

Bogen indeholdt massevis af ukendte salmer, skrevet af en ukendt skrædder i Ketting, Peter Ernst.

Dr. Jens Lyster forskede som en detektiv og har nu udgivet de stærke salmer med forfatterens livsbeskrivelse og kommentarer på ialt 478 sider, indbundet.

Peter Ernst oplevede som 26-årig et åndeligt gennembrud. Måske under påvirkning af Brorsons salmer eller herrnhutiske håndværkere, der kom vandrende til Danmark fra Herrnhut i Sachsen.

Gode gaver, der varer længe

Kun lyset kan besejre mørket

Intensiv kamp i sammenstødet mellem mørke og lys...

Sebastian Stakset (f. 1985) var i mange år en førende skikkelse i det kontroversielle hiphop band Kartellen, også kendt under kunstnernavnet Sebbe Staxx.
Men gangsterrapperen, som udlevede en destruktiv og kriminel livsstil og havde været et ikon for skarer af unge mennesker over hele landet – blev frelst. Dæmonerne, som havde styret ham i mange mørke år, ville imidlertid ikke slippe deres herredømme. Helvede brød løs.

240 sider. Indbundet. 199 kr.

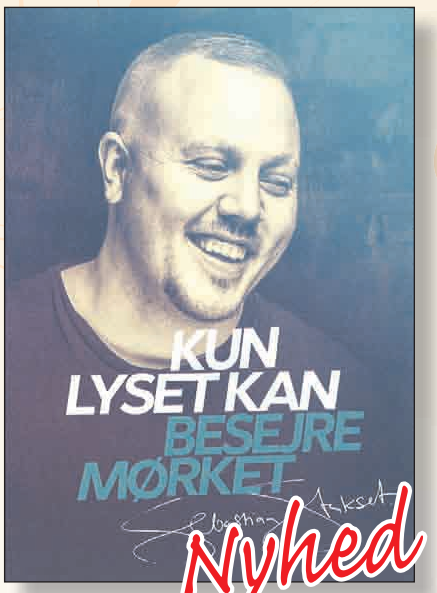

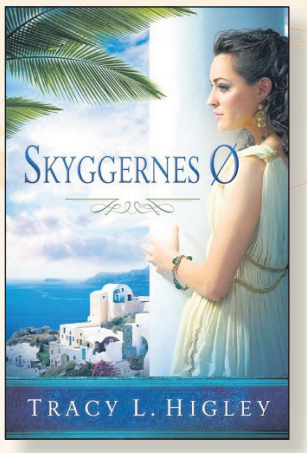

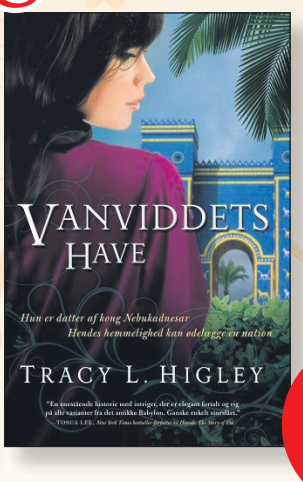

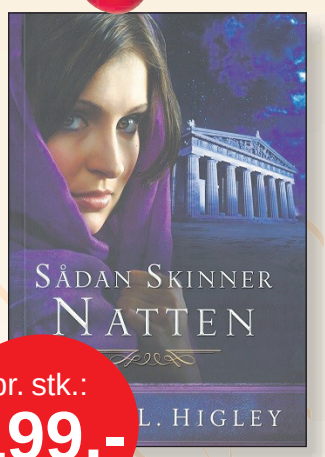

pr. stk.: **199,-**

Romaner af Tracy L. Highey

Spændende romaner om kvinder i oldtiden og deres kamp for retfærdighed og kærlighed.

Skyggernes Ø: *I en verden hvor det er penge og magt der hersker, lever Tessa af Delos et liv i ufrihed, nærmest som en slave. Tør hun nogensinde håbe på frihed? Vil den voldsomme hemmelighed hun bærer på, gøre hende fri eller fanget? I denne roman tages vi med til Rhodos et par hundrede år før Kristus. Kr. 199,00.*

Vanviddets Have: *Mens dronningen planlægger at gifte den babylonske prinsesse Tia bort, arrangerer den magtfulde troldmand Shadir et komplot for at placere sin egen mand på tronen. Tia får hjælp fra en tilbageholdt jødisk fange, som udfordrer hendes opfattelse af guderne, og åbner hendes hjerte for sandhed og kærlighed. 336 sider. Kr. 199,00.*

Sådan skinner natten: *Rhodos år 57 e.Kr.: Daria, der er veluddannet og vant til at klare sig selv, befinder sig pludselig på den forkerte side i forhold til en gruppe troldmænd. Hun rejser til Efesos med rigmanden Lukas, men ender med at søge tilflugt hos en gruppe, der kalder sig Vejen. Hvem er de? 450 sider. kr. 199,00.*

Gaver til de unge...



Overnaturlige evner?

Forestil dig nogle unge, der opdager, at de har en særlig evne. De bliver ført sammen og kommer ind i en kamp mod onde kræfter...

Peter, Sofie, Sebastian og Johanne har umiddelbart ikke meget tilfælles. De er ikke lige gamle og hænger ikke ud med de samme kammerater. Men de har hver især en særlig evne, som er ved at tage pippet fra dem..., indtil de finder sammen og finder ud af, hvordan disse evner fungerer. Og hvad de skal bruges til...

Skolelærer Vibeke Binderup debuterer her med en roman i fantasy-genren.

Paperback, 186 sider. kr. 148,-

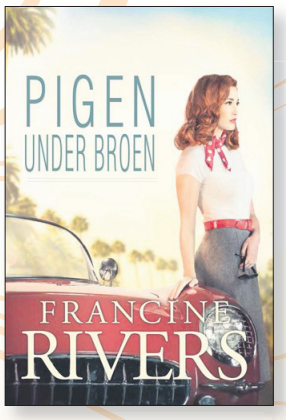



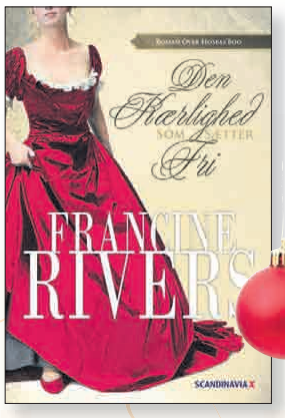

Romaner af Francine Rivers

Millioner af læsere er blevet underholdt og inspireret af Rivers bestseller romaner.

Pigen under Broen *- Afvist af sin mor som spæd jagter Abra anerkendelse og identitet. I Hollywood opnår hun den berømmelse og bekræftelse hun drømmer om, men prisen er høj - for høj? 500 sider. Kr. 249,00. Indbundet.*

Mesterværket *- En roman om kærlighed, der minder os om, at tilgivelse kan forme selv de mest knuste blandt os til et ufuldkomment og dog betagende mesterværk. Indbundet. Kr. 249,00.*

Den kærlighed som sætter fri *- I guldfebertiden i Det Vilde Vesten i 1850 ernes USA forelsker Michael sig i den prostituerede Angel. Hvad han ikke ved, er, at hendes iskolde ydre stemmer med hendes smadrede indre. Han får brug for mere end almindelig kærlighed for at kunne elske hende... 500 sider. kr. 199,00. Indbundet.*

GODISNOWHERE
GOD-IS-NOWHERE?
GOD-IS-NOW-HERE



Er Gud ingen steder eller allesteder?

26 forfattere går i clinch med hver sit tema i en slags guidebog for især unge. De enkelte stykker spænder fra traditionelle andagtsstykker til web-blogs, breve og små noveller. Men fokus bevares: Vi opmuntres og udfordres i vores relation OP til Gud, IND i det kristne fællesskab og UD i verden. 199,95 kr.

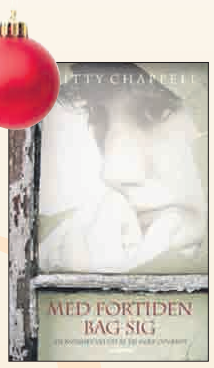

kr. 199,00

Med fortiden bag sig
Af Kitty Chappell
Om at vokse op med en far, der øvede psykisk og fysisk vold mod familien, og om at lægge fortiden bag sig og tilgive.

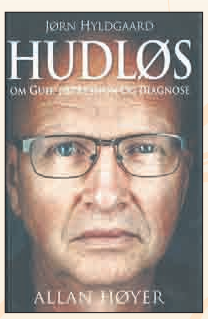

kr. 199,00

Jørn Hyldgaard - Hudløs **Af Allan Høyer**
Gribende biografi om depression og diagnose og Gud. En dramatisk og nuanceret fortælling om Jørn Hyldgaards liv.

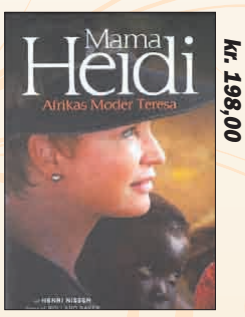

kr. 198,00

Mama Heidi
Af Henri Nissen
Heidi fortæller om livet i Mozambique, hvor mirakler er en del af hverdagen blandt nogle af Afrikas fattigste.



kr. 199,95

Værdifuld - bliv den du er
Af Stasi Eldredge
Fyldt med håb til dig, der spekulerer over, om det hele nogensinde bliver anderledes – om du nogensinde bliver anderledes. 288 sider. Indbundet.

Var der mon en stjerne?

Ved hjælp af et computerprogram kan man nu se, at der faktisk var en meget opsigtsvækkende "stjerne" omkring Jesu fødsel. En konjunktion af planeterne Jupiter, Venus og fixstjernen Regulus. Dette ledte astrologer på sporet til Jerusalem og Betlehem, som Bibelen faktisk fortæller.
Denne bog redegør også for de ældgamle stjernebilleder, som passer forbløffende med bibelhistorien.

Henri Nissen: "Jesus i Stjernerne"
128 sider , paperback, 148 kr.



Meningsfulde bøger til store og små...



99,-

Malebibelen - god til stille stunder

I denne serie malebøger fremhæves den bibelske teksts udtryksfulde og billedskabende karakter. Ved at illustrere nogle af de mindre kendte, men fantastiske og farverige fortællinger fra Bibelen, inviteres læseren ind i teksten, til aktivt at forestille sig og fordybe sig i det forunderlige og lysgivende Guds ord.

Bibelteksten er læservenlig, anbragt i én spalte. Versnumre er placeret i den ydre margin, hvor det illustrerede tekstafsnit er angivet. De 26 illustrationer er sort-hvide, helsides tegninger skabt af kunstneren Anita Rupeika. Fra 72 - 156 sider.



Klar, Parat, Find - for de mindste

Børnebøgerne i serien "Klar, Parat, Find" minder om konceptet "Find Holger" - blot i en udgave for de mindre børn. Fra 0 - 3 år.

Vælg mellem 6 varianter:

Noas Ark - David og Goliat - Jonas og den store fisk - Daniel og løverne - Den første jul - Den første påske

12 sider - pris pr. stk. kr. 49,00

49,-

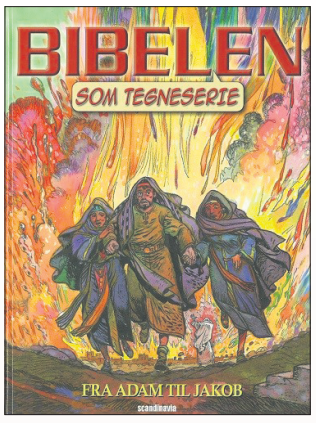

Bibelen som tegneserie

Et udvalg af Bibelens bedste historier:

Fra Adam til Jakob - Det Gamle Testamente 1
Fra Jakob til Moses - Det Gamle Testamente 2
Fra Jesu fødsel til Johannes Døbers død - Ny Testamente 1
Jesus forkynder Guds rige - Ny Testamente 2
Fra Jesus til Paulus - Ny Testamente 3

48 sider - pris pr. stk. kr. 79,00

Tekst og illustrationer vil hjælpe både større børn og unge til en dybere og mere spændende oplevelse af Bibelen.



365 Bibelhistorier

Én historie - Hver dag - Hele året.

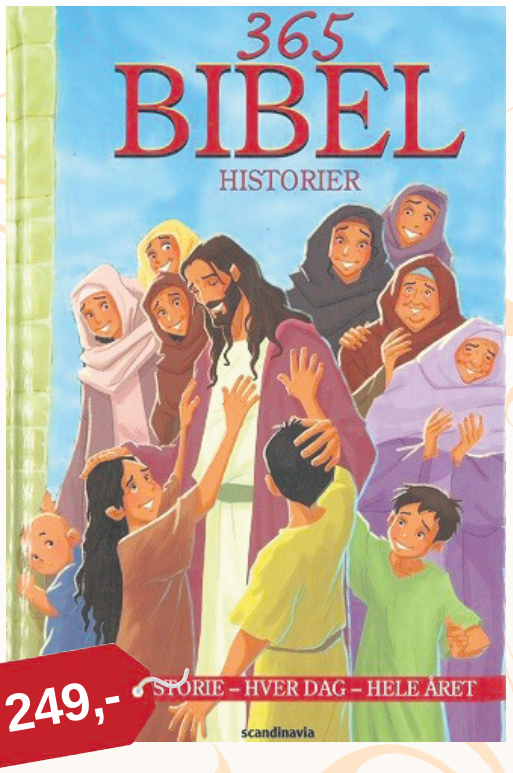

249,-

Alle de kendte bibelhistorier vækkes til live i denne farverigt illustrerede bibelbog, som fører dine børn igennem Bibelen på et år.

Bogen indeholder 365 historier fra Bibelen - én til hver dag i året. Børn vil elske tegningerne, og de vil nemt kunne forstå teksten, som er skrevet direkte til børn af børnebogsforfatteren Anette Broberg Knudsen.

449 sider. Indbundet.

Jule-dvd'er til familietid

Familiefilm



Julekaninen
Hjertevarmt familiedrama om den forældreløse Julia.
95 minutter. 98 kr.



November Christmas
En syg pige, en faders kærlighed og en gave fra en nabo.
95 minutter. 98 kr.



The Star - Stjernen
Humoristisk juleeventyr om æslet Bo, der sammen med sine dyrevenner begiver sig ud på en rejse mod stjernen. Et eventyr om tro og venskab. 83 min. 99 kr.

Brug tid sammen med Gud



99,-

31 bibelhistorier og bønner for de 3 - 5-årige

'Tid med Gud' indeholder nogle af de bedste historier fra både det Gamle og det Nye Testamente, og er skrevet i et let forståeligt sprog og med skønne illustrationer. De små bønner viser, hvordan man kan bede til Gud.

67 sider. Indbundet.

Køb DVD'er på Hosianna.dk

Nyhed



John var død i 45 minutter

- men så råbte hans mor til Gud...

Breakthrough er den sande beretning om 14-årige John Smith, som faldt gennem isen på en sø i Missouri. Der gik 15 minutter inden han blev reddet op.

På hospitalet arbejdede i 27 minutter uden at se livstegn. Hvor længe skulle de fortsætte? Og hvilken tilstand ville John være i, hvis han vågnede op igen?

116 minutter. Fra 11 år. 129 kr.

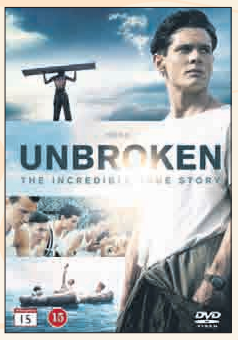

Unbroken
Under sin tilfangetagelse af japanske styrker må Louis Zamperini fortsat kæmpe for at komme levende gennem Anden verdenskrig. 98 kr.

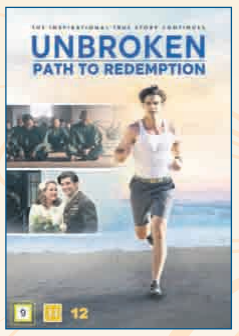

Unbroken - path to redemption
Louis Zamperini overlevede Anden Verdenskrig, men nu tørster han efter retfærdighed og fred i sit sind. 129 kr.



Moms' night out
Herlig kommedie om 3 kvinder, som endelig har en aften fri for mand og børn. Det går dog ikke helt som planlagt... 98 kr.



Miracles from Heaven
10-årige Annabell lider af en uhelbredelig tarmsygdom. Et dag falder hun ned fra et ni meter højt træ... og får et usædvanligt mirakel. 98 kr.



Facing the Giants
Actionspækket drama om en træner på en highschool, der bekæmper frygt og fiasko med sin urokkelige tro. Fra 7 år. 107 minutter. 98 kr.

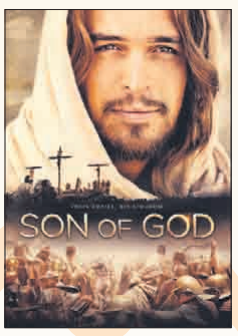

Son of God
Livshistorien om Jesus fortalt af disciplen Johannes, fra Jesu fødsel til korsfæstelsen og opstandelsen. 132 min. 98 kr.

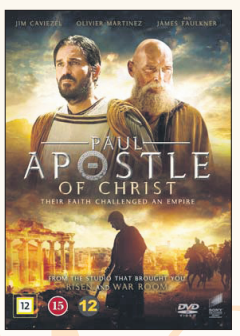

Paul - Apostle of Christ
Filmen om Paulus har to hovedtemaer: Forfølgelse og den kristne tros troværdighed - temaer som også er aktuelle i dag. 149 kr.

...og cd'er til jul og hverdag

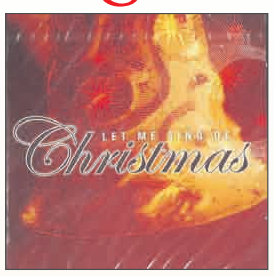

Let me sing of Christmas
Unity Gospel Chior synger 13 smukke julesange. Danske, engelske og en enkelt svensk. Salmer og gospel. Kr. 75,00



Tænder et lys
Linda Andrews synger de elskede engelske "Christmas Carols" på dansk. kr. 99,95



Babysalmesang
10 år med BabySalmesang i Høje Kolstrup Kirke fejres med ny udgivelse med alle sangene. kr. 149,00

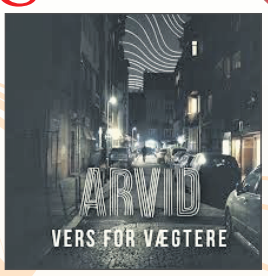

Vers for Vægtere
10 danske sange af Arvid Asmussen inden for stilen folk/pop. kr. 99,95

HUSK: Kun 29 kr. i porto
på alle ordrer i Danmark

Undgå forhøjet porto, klip langs den stiplede linje

Jeg bestiller:

Titel _____ Pris _____

Titel _____ Pris _____

Titel _____ Pris _____

Titel _____ Pris _____

Titel _____ Pris _____

Bestillingen skal sendes til (skriv **tydeligt** navn og adresse):

Navn: _____

Adresse: _____

Postnr./By: _____

Mobil nr. _____ E-mail: _____

(Obs! Mobilnr. /e-mail skal udfyldes! - Du kan også bestille og betale via www.hosianna.dk)
Der tages forbehold for trykfejl og udsolgte varer.

POST
Sendes ufrankeret
Modtageren
betaler portoen

Hosianna
Udfordringens
Bøger & Musik
+++ 24849 +++
7993 Sydjylland-Fyn USF B

Julenummer - 2019

Spændende romaner

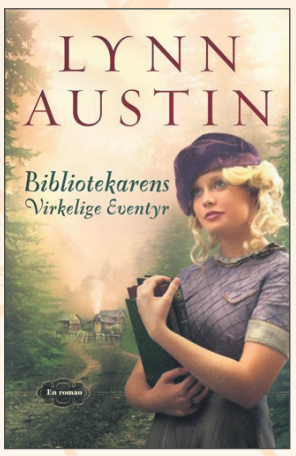

Bibliotekarens virkelige Eventyr

Af Lynn Austin

Alice Ripley lever med hovedet i sine bøger. Hun får sit livs eventyr, da hun efter en brudt forlovelse rejser til det østlige Kentucky for at aflevere nogle kasser med bøger til den lillebitte kulmineby Acorn. Spændende skæbner gemmer sig under overfladen. **462 sider. 249 kr.**

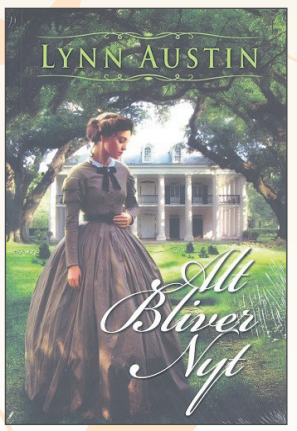

Alt bliver nyt

Af Lynn Austin

Borgerkrigen mellem nord- og syd er slut. Josephine kæmper nu sammen med resterne af sin familie for at klare hverdagen hjemme i Virginia. En fængslende roman der har det hele: Romantik og drama blandet med det historiske.

574 sider. 249 kr.

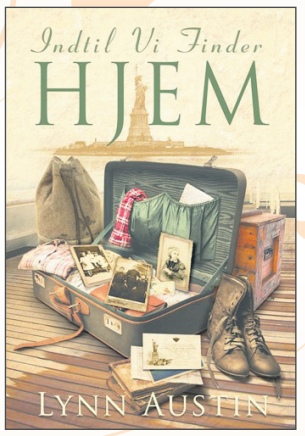

Indtil vi finder hjem

Af Lynn Austin

Elin emigrerer sammen med sine 2 søstre til Amerika for at starte på en frisk efter forældrenes død. Men snart står de i problemer og vanskeligheder til halsen. Var det en rigtig beslutning at rejse? Hvordan skal de forsørge sig selv i et fremmed land?

584 sider. 249,00 kr.

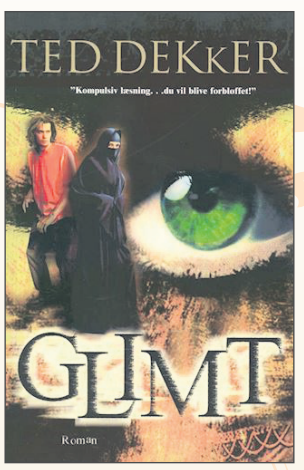

GLIMT

Af Ted Dekker

Spændingsroman om den intelligente Seth, der ser fremtiden i små glimt. Det fører ham på flugt med den smukke arabiske prinsesse, Miriam.

Deres tro og kulturer kolliderer mens de flygter fra lejemordere, der vil kidnappe eller dræbe Miriam.

440 sider. 249,95 kr.



Bestil på Udfordringens webshop

Hosianna.dk

Find over 1.000 titler fra mange forlag.
Også lydbøger, film & musik

Du kan også bestille på kuponen
eller på tlf.: 74562202.

Steffen fik en 'lykkepille' af Gud

Steffen Reimers-Nielsen hjælper misbrugere og hjemløse på Vesterbro – helt uden at dømme, for han ved, hvad det handler om. Først i mødet med troen kom han ud af ungdommens depression og misbrug.



Af journalist Tina Varde

Lederen af kontaktcenter Klippen - for hjemløse og misbrugere på Vesterbro i København, var som ung helt ude af kurs.

Det startede, da Steffen Reimers-Nielsen som 13-årig, sammen med en gruppe jævnaldrende unge i Sønderjylland, indledte en selvdestruktiv affære med alkohol og hash.

Kombineret med depression førte hans misbrug bl.a. til tre selvmordsforsøg i påvirket tilstand. Men han blev heldigvis hjulpet og fik livsglæden tilbage som 26-årig efter en overnaturlig oplevelse, som forandrede alt.

Han tog efterfølgende en uddannelse i Kristendom, kultur og kommunikation samt en kandidatgrad i socialt arbejde. Steffen Reimers-Nielsen har også høstet erfaringer som projekt-, kursus- og børnekirkeleder … plus alt det løse.

- Jeg bliver aldrig træt af at fortælle min historie, for det er så vigtigt at inspirere andre, siger Steffen Reimers-Nielsen, der er taknemlig for, at han blev hjulpet.

Den mest livsbekræftende del af hans ungdom starter, da han finder vej til en kirke:

- I maj 2012 flyttede jeg fra Sønderjylland i håb om at starte på en frisk. Jeg fik job på en døgninstitution for mennesker med autisme, og fjorten dage senere opsøgte jeg Kirken i Kulturcenteret på Nørrebro, fordi jeg gerne ville starte på et mønsterbrydningskursus.

- På det tidspunkt boede jeg på et lejet værelse på Frederiksberg, og jeg havde ikke engang penge til at tage bussen, så jeg måtte gå derhen. Jeg var ved at vende om flere gange på vejen dertil, men så tog jeg mig sammen. Da jeg ankom, tænkte jeg: "Det her er jo ikke en kirke," fordi den er så anderledes, fortæller Steffen Reimers-Nielsen.

Mønsterbrydningskurset kunne han ikke få lov til at deltage i, for det var henimod slutningen af et længere forløb, som man skulle følge fra starten. Men lederen greb ham heldigvis alligevel.

- Lars Due-Christensen inviterede mig med til en gudstjeneste i Lyngby Frikirke i juni måned. Først tænkte jeg, at det skulle jeg ikke, for det lød vanvittigt, men lige op til sendte han mig også en sms og spurgte, om jeg kom. Og det er jo noget af det vigtigste – at holde fast i mennesker og sige: "Hej, jeg kan se, du har det skidt …"

"Du ligner lort"

- Sina fra Sønderjylland var en af de første, som kunne gennemskue, hvordan jeg havde det. Indtil da var hun var den eneste, der spurgte ind til det – og en dag ligeud sagde til mig: "Jeg synes, du ligner lort. Du skal gøre noget!" Det var provokerende, men megafantastisk, at nogen sagde det så direkte. I dag ville hun i øvrigt sige det på en anden måde, understreger han.

Sina, der var ærlig og inspirerede ham til at søge hjælp, og Lars, der greb ham, da han gjorde det, var med til at bane vejen for, at han blev hjulpet.

Fra sommeren 2012 indtil januar 2013 blev Steffen Reimers-Nielsen med jævne mellemrum inviteret til kaffe og samtale hjemme hos den tidligere frikirkepræst Lars Due-Christensen.

- Han inspirerede mig også til at tage et Alpha-kursus *(Kursusforløb om den kristne tro, red.)* i Lyngby Frikirke, selvom jeg tænkte: "Det er ikke noget for mig." Men jeg hang i, og i februar 2013 startede jeg på mønsterbrydningskurset. Det rykkede! ... i forhold til at begynde at arbejde med de problemer, jeg havde, forklarer lederen af Klippen.

Gud som lykkepille

Steffen Reimers-Nielsen bliver dog ikke synderligt forandret, før en forårsdag i 2013, hvor han i en alder af 26 år har følgende oplevelse:

- Jeg vågnede midt om natten og havde det, som om jeg fik "elektrisk stød". Jeg satte mig op i sengen og tænkte: "Hvad sker der her?" Det var som om, jeg havde fået stød med en kraftig hjertestarter. Jeg kunne mærke, at jeg blev helt vildt varm i kroppen. Efter at jeg havde fået stød, mærkede jeg varmen brede sig ud i min krop.

- Det føltes lidt ligesom, når du en kold vinterdag kommer ind og får varmen igen. Varmen bredte sig i mig indefra og ud, og jeg faldt snart i søvn igen. Den nat tænkte jeg ikke over, at det kunne være forbundet med en overnaturlig oplevelse.

- Da jeg vågnede næste morgen, kunne jeg mærke, at noget var "galt" – var anderledes i hvert fald: Jeg var hverken sur eller deprimeret … noget jeg ellers stort set havde kæmpet med hver dag, siden jeg var 13 år gammel, fortæller Steffen Reimers-Nielsen.

- Da jeg vågnede næste morgen, kunne jeg mærke, at noget var "galt" – var anderledes i hvert fald: Jeg var hverken sur eller deprimeret...

Han fortalte Sina, der var blevet hans kæreste, om oplevelsen, men forholdt sig ellers afventende.

- Som en god skeptiker måtte jeg teste det en uge, to uger, en måned, et halvt år … for kan det virkelig passe, at jeg kan vågne hver dag uden at have de negative følelser?

- Jeg var rigtig glad og havde det godt. Efter ti måneder stoppede jeg med at teste det. Det har varet ved lige siden, jeg har det stadig sådan.

Et nyt liv

Efter den stærke overnaturlige oplevelse var Steffen Reimers-Nielsen endelig i stand til at fuldføre en uddannelse.

Tidligere var han startet på både handelsskole, som han skippede lige inden praktikopholdet, gymnasie- og pædagoguddannelse, mens han stadig boede i Sønderjylland, hvor han er født og opvokset.

- Efter oplevelsen med at få downloaded varme, kærlighed, begyndte jeg at studere "Kristendom, kultur og kommunikation" på Diakonissen på Frederiksberg. Det er en fire-årig uddannelse, som jeg gennemførte.

- I 2016 blev jeg ansat som projektmedarbejder på Klippen, og jeg mærkede en brand og lyst til at gøre noget i det felt. Både på grund af min historik med alkohol og stoffer, men også fordi jeg gerne vil bruge mit liv på en god måde – gerne vil gøre noget godt for andre, forklarer han.

Kandidat i socialt arbejde

Deadline for tilmelding var overskredet, da Steffen Reimers-Nielsen året efter søgte ind på en kandidatuddannelse i socialt arbejde på Aalborg Universitet, fordi han gerne ville kvalificere sig yderligere. Alligevel kom han til sin store overraskelse ind.

I april 2018 udløb projektstillingen på Klippen, men han fortsatte som frivillig indtil årsskiftet 2019, hvor han skulle skrive kandidatopgave.

- I løbet af foråret 2019 skal Klippen så bruge en ny leder, og det job søger jeg. Jeg er i bøn, taler med venner om det, og det ender med, at jeg starter 1. august – kort efter at jeg er blevet far til Elias, fortæller Steffen Reimers-Nielsen, der blev gift med Sina, der turde sige tingene rent ud til ham og har været en uvurderlig støtte.

Parret er med i Lukas Fællesskabet *(et kristent fællesskab baseret på et folkekirkeligt grundlag, red.)* og bor i Hellerup, hvor de har en lejlighed og laver diakonalt arbejde.

Hans forældre er i øvrigt også gået troens vej. De er aktive i en kirke i Sønderjylland.

- De er blevet kristne, fordi de har fundet ud af, hvem Jesus er. Sina og jeg har bare fortalt dem om, hvad Han gør for os, tilføjer Klippens leder.

Steffen Reimers-Nielsen har i dag ofte folk til forbøn i Klippen. Han ved, at Gud også elsker misbrugere og er glad for at kunne bidrage til at helbrede dem.



Efter at det meste var mislykket fra han var 13 til 26 år, fik den kristne leder Steffen Reimers-Nielsen en nat en livsforvandlende åndelig oplevelse, der fik ham ud af både misbrug og depression.

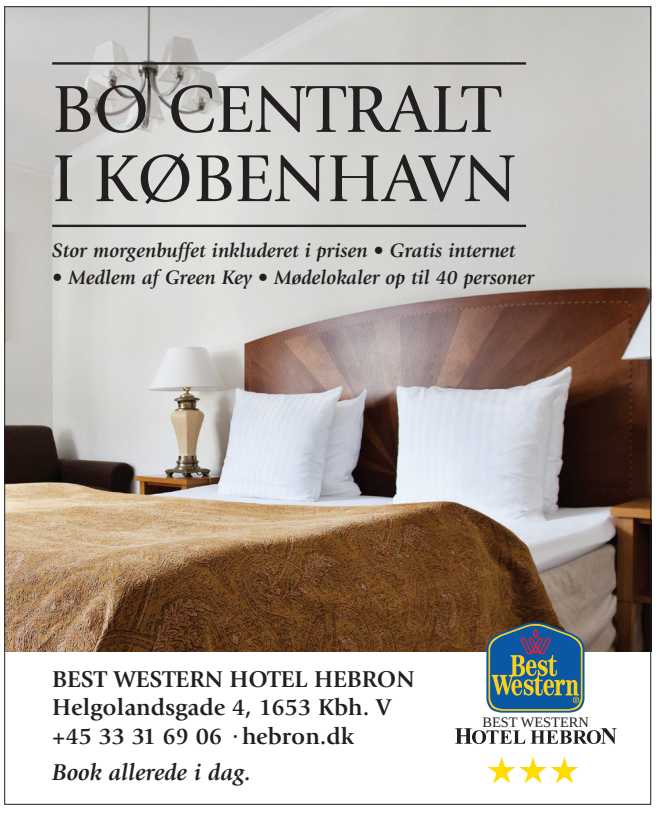

Händel skrev sit pragtværk **Messias** – efter at have set ind i det himmelske



Händels Messias opføres ofte til jul, og dets Halleluja-kor er et af de mest kendte klassiske værker. Og 'Young Messiah' formidler de stærke bibelske tekster til nye generationer.

"Jeg tror, jeg så hele himlen foran mig og den almægtige Gud selv!"

Sådan udbryder den 56-årige Georg Friedrich Händel, mens tårerne strømmer ned ad hans blege kinder. Han siger det til den tjener, som kommer med mad til ham.

Händel er bleg, men der er en særlig glød i hans øjne. Han har oplevet noget helt særligt. Formentlig et syn, en åbenbaring af den himmelske verden.

Han spiser næsten ikke, og han har ikke været uden for en dør i tre uger, mens han skriver noder, synger og slår takten med en dirigentstok i værelset i det lille hus på Londons Brook Street.

Ustoppelig

For tre uger siden, den 21. august 1741, åbnede han en pakke, hvori der lå et brev fra hans ven, digteren Charles Jennens, som bl.a. havde skrevet teksten til hans oratorier *Saul* og *Israel i Egypten*. Jennens havde sammensat et manuskript til et værk, han kaldte "Messias".

Da Händel modvilligt læser teksten, sker der noget i ham!

I de følgende godt tre uger er han nærmest utilnærmelig for andre, han spiser og sover næsten ikke, men skriver i en skaberrus.

Mange mener, at Händel skrev musikken ud fra en overnaturlig åbenbaring af den himmelske verden - sådan som hans ord til tjeneren antyder.

I hvert fald er han dybt påvirket af teksterne, og siden ser man den ellers ikke særligt religiøst anlagte Händel på knæ i kirken "længe hensunket i bøn".

Efter kun 24 dage har han skabt et af de største værker i musikhistorien: Oratoriet Messias. Det er på 260 sider med partiturer, næsten tre timers musik med udødelige korsatser og arier som det kendte *"Hallelujah"-kor, "For unto us a child is born"* (Et barn er født os), *og "I know that my redeemer liveth"* (Jeg ved, at min forløser lever).

Bach og Händel

Georg Friedrich Händel kom ligesom den anden store komponist i senbarokken, Johann Sebastian Bach, fra Tyskland og blev endda født samme år, i 1685. Men deres liv formede sig vidt forskelligt.

Bach blev født i en familie af organister og komponister, der næsten naturligt førte ham ind i musikken. Derimod ønskede Händels far Georg, som var både kirurg og barber, at sønnen skulle fokusere på noget fornuftigt, som han kunne leve af.

Men allerede som dreng viste Georg Friedrich så bemærkelsesværdige musikalske evner, at hans fars arbejdsgiver, hertugen af Sachsen-Weissenfels, fik faderen overtalt til at lade sønnen få musikundervisning.

Hvor Bach tilsyneladende havde det bedst med relativt langvarige engagementer som organist og musikalsk instruktør, var Händel rastløs og søgte forandring og nye impulser.

Händel blev fascineret af den italienske operastil. Han fik hurtigt berømmelse og stjernestatus både i sit hjemland Tyskland og i Italien, og i England fik han venskabelige forbindelser til både adel og kongehus.

Det første slagtilfælde

Men den 13. april 1737 falder Händel om i sit arbejdsværelse i sit hjem i Westminster i London. Tjeneren kalder på en medhjælper og en læge ser, hvilken tilstand, den kraftige mand er i.

De er overbeviste om, at det er slut. Hvis han overlever, bliver han aldrig igen den, han var, og han kommer i hvert fald ikke til at skrive mere musik. Et slagtilfælde har gjort ham lam i højre side, og det ser ud til, at han også har taget skade på hjernen. Der skal et mirakel til at gøre ham rask, mener lægen.

Da han kommer til hægterne anbefaler lægen og vennerne Händel at tage på et kurophold i Aachen i hans fødeland Tyskland. Her trodser han lægernes råd om ikke at blive i det varme vand i mere end højst tre timer, fordi hans hjerte ikke ville kunne klare mere. Händel bliver i vandet i ni timer dagligt! Og langsomt får han bugt med lammelsen og kommer igen til kræfter.

Händel oplevede det som at få livet igen.

Men hans prøvelser er ikke slut. De følgende år kæmper han med pengenød og nedtrykthed. Han undrer sig over, om der er en mening med, at han ikke døde, da han fik sit slagtilfælde.

Nåede bunden

Händels operahus, der havde fået så stor popularitet et par år tidligere, er i 1741 gået af mode og konkursen truer nu. Den italienske operastil med sine smægtende melodier, som Händel mestrer til perfektion, fanger ikke længere Londons publikum.

Til trods for råd fra venner og kolleger fortsætter Händel af nød med at skrive og opsætte nye operaer i denne stil - i håb om, at vinden igen vil vende.

Men det gør den ikke, og det er en træt og prøvet mand, der modtager Jennens ukonventionelle manuskript til et oratorium om Jesu liv.

Et anderledes oratorium

I modsætning til en almindelig oratorisk libretto har *Messias* ikke engang en handling. Et oratorium er normalt en slags kirkemusikalsk modstykke til operaen. Vi følger en bibelsk handling, hvor det dramatiske forløb skildres af solisterne, der synger personernes roller, sådan som det sker i Bachs store passionsspil.

Messias er anderledes. Teksterne er hovedsageligt bibelske citater og bearbejdelser af disse. Relativt få af teksterne er fra de fire evangelier, for hovedvægten er i stedet tekster fra Det Gamle Testamente fra profeternes bøger, især Esajas. Der bruges mange passager fra Salmernes bog, og teksterne fra Ny Testamente kommer især fra Johannes' Åbenbaring, Korinterbrevene samt nogle tekster fra Lukas, Mattæus, Johannes og Hebræerbrevet.

Det er den måde, som teksterne er sammensat på, der skaber værkets momentum.

Messias er delt i tre. Den første del handler om Frelseren, der skal komme. Anden del dvæler ved lidelseshistorien og kulminerer i det vidunderlige *Hallelujah* med tekst fra Johannes' Åbenbaring. Den 3. del handler om den opstandne og herliggjorte Kristus og det evige liv. Det indledes med værkets smukkeste melodi, sopran-arien *"I know that my redeemer liveth"* med tekst fra Jobs bog: "Dog ved jeg, at min løser lever, til sidst skal han stå frem på jorden." (Job 19,25)

Disse tekster griber Händel på en meget speciel måde. De bliver et vendepunkt i hans egen karriere og hans liv.

Indtil da var den fysisk store mand kendt for at føre sig frem med et stærkt temperament, som han let fornærmede folk med.

Tæt på bunden

I sommeren 1741, da Händel komponerer musikken til *Messias*, er hans popularitet i London i bund. Han har dog modtaget en invitation til at komme til det mindre mondæne Dublin for at lede en koncertoptræden af nogle af hans værker.

Den oprindelige opsætning af Messias finder derfor ikke sted i London, men i Irlands hovedstad den 13. april 1742.

Forestillingen er en velgørenhedskoncert til fordel for gældsofre. Og dens succes med 700 tilhørere betyder, at 142 mænd kan frikøbes fra gældsfængsel.

Inspireret af den strålende modtagelse af værket i Irland opsætter Handel en forestilling af *Messias* i Londons Covent Garden året efter.

Det bliver dog en skuffelse for komponisten. Salen er ikke fyldt, og publikum viser kun moderat entusiasme. Forestillingen er i sig selv kontroversiel. *Messias* er nemlig et stærkt åndeligt inspireret værk. Og mange mener, at det ikke er passende at opføre værket i en verdslig teatersal.

Efter et stykke tid genopføres Messias som en velgørenhedskoncert til gavn for et børnehospital *The Foundling Hospital* i Lambs-Conduit-Fields.

Kongen rejser sig

Blandt de 1500 publikummer er kongen, George II. Da Hallelujakoret begynder og ordene *"for the Lord God Omnipotent reigneth"* (Herren vor Gud, den Almægtige, har taget magten) rejser kongen sig spontant op og bliver straks fulgt af den dybt grebne forsamling.

Siden har det været skik, at publikum rejser sig, når det første Ha-a-allelujah i det berømte kor lyder.

Efter dette leder Händel selv et stort antal populære forestillinger af *Messias*, mange af dem til fordel for velgørende formål.

Händel vender sig nu helt til den oratoriske form. Fra hans hånd følger bibelske mesterværker som *Samson, Joseph og hans brødre, Judas Maccabeus* og *Joshua.*

Han ville dø langfredag

Händel mødte mere modgang i sit liv. Han fik flere slagtilfælde, og hans syn blev ringere og ringere. Og blind var han for længst blevet, da han fredag den 6. april 1759 var med til en sidste opførelse af Messias, det værk, han selv satte mest pris på.

"Jeg vil gerne dø langfredag i det håb at blive forenet med den kære Gud, min nådige Herre og Frelser, på hans opstandelsesdag," sagde han. Han dør påskelørdag morgen, den 14. april 1759.

Han får en statsbegravelse i Westminster Abbey, og omkring 3.000 følger ham til graven.

På trods af sin tyske oprindelse betragtes Händel som Englands nationale komponist, og selv efter hans død bliver hans kompositioner stadig mere populære, især *Messias*.

Andre komponister er også inspireret. Den unge Mozart var dybt rørt, da han hørte oratoriet. Han orkestrerede selv Messias, så det passede til den klassiske orkesterstil i Wien med fløjter, klarinetter og tromboner.

De hyppige opførelser af oratoriet har næsten altid fuldt hus. Det samme gælder også de populariserede versioner som den rockede "Young Messiah" (ikke at forveksle med filmen af samme navn) og den soul-inspirerede "A Soulful Celebration" med Quincy Jones og en lang række soul- og gospelstjerner i solistrollerne.

De mange cd-optagelser og tv- og koncertversioner – og nyopførelser til jul – griber fortsat.

Artiklen bygger bl.a. på Martin Alfsens bog "Jesus i musikken" (se Hosianna.dk), Stefan Zweigs Stjernestunder og andre kilder. Teksten er redigeret af Henri Nissen til dette julenummer.



Johns Smith faldt gennem isen i januar 2015 og forsvandt. Et kvarter senere blev han fundet - livløs. Men da var en hel stribe af mirakler allerede begyndt at ske...

Sand historie om vaskeægte mirakler

Moderen sidder med sin druknede, døde søn. Pludselig hører personalet ude på gangen, at hjertelyden er startet igen...

"Patienten døde.
Moderen bad til Gud.
Patienten blev levende igen."

Sådan skrev en dybt forundret læge i journalen i januar 2015, da en druknet teenager pludselig fik pulsen tilbage. Det skete efter 45 minutter uden livstegn, trods intensiv behandling på hospitalet. Lægerne havde opgivet patienten og lod den dybt rystede mor gå ind for at tage afsked med sin 14-årige søn.

Identitetsproblemer

John blev som spæd adopteret fra Guatemala af missionærparret Joyce og Brian Smith.

I filmen er der konflikter mellem den 14-årige og hans forældre. John er vild med at spille basketball, men træneren truer med at tage ham af holdet, hvis han ikke afleverer en fristil om sin familie.

John har svært ved at forholde sig til, at hans biologiske forældre efterlod ham. Også den handlekraftige mor Joyce har sine konflikter, ikke mindst med pastor Jason i den kirke, familien kommer i. Hun hader både Jasons frisure, hans musikstil og en hel del andre ting.

Ulykken

John Smith var faldet gennem isen på en sø i Missouri. I modsætning til sine to kammerater, som hurtigt blev reddet op, forsvandt John helt ned under isen.

Minutterne gik. Håbet om at redde drengen var ikke-eksisterende. Redderne havde endda mistet håbet om at finde ham, for der var stærk strøm i søen. Men en stemme beordrede den ene redder tilbage. Stående i vågen blev han ved med at søge under isen, indtil stagen fik fat i drengen.

Redderne startede straks med hjertemassage. Derefter gik det stærkt til hospitalet, hvor lægerne gjorde alt for at redde ham. Men da der var gået en time, måtte de opgive. På det tidspunkt var Johns mor ankommet, og lægen kunne ikke andet end fortælle den triste sandhed og lade hende være alene med sin døde søn.

Der er puls igen!

Joyce var alene med sin døde søn, mens hele staben af læger og sygeplejersker stod stille uden for stuen. Joyce rørte ved drengens kolde fødder. Slap dem igen og prøvede at tale til ham. Så råbte hun til Gud: "Hellige Ånd, bring min søn tilbage!"

Personalet ude på gangen hører til deres store overraskelse, at hjertelyden er startet igen. Lægen får patienten overført med helikopter til et andet hospital, hvor en ekspert i drukneulykker, Dr. Sutterer, skal overtage behandlingen. For John er ikke ved bevidsthed. Han bliver lagt i kunstig koma, og hans mor følger med til det nye hospital.

Nu er også far Brian ankommet til hospitalet. Det samme er pastor Jason. Han er faktisk ikke til at drive derfra, så Joyce må bare acceptere hans tilstedeværelse.

En tiger-mor

Den stærkt overvægtige Joyce får problemer med sin sukkersyge, mens hun våger over sønnen. Først da lægen, Brian og pastor Jason insisterer, tager hun et hvil og får det lidt bedre.



John Smith havde været under isen i 15 minutter. Genoplivningen startede ved søbredden og fortsatte på hospitalet. John havde været død i en time, da lægerne gav op. Men Johns mor råbte til Gud - og pludselig kunne lægerne og sygeplejerskerne ude på gangen høre bip-lyde. Johns hjerte var begyndt at slå igen.



Skuespillerne fra Breakthrough ses her til venstre, mens virkelighedens John, Joyce og Brian Smith står til højre. Også præsteparret og redderen, som efter oplevelsen med John måtte opgive sin ateisme, er med på billedet.

Det går desværre den forkerte vej med John. Kammeraterne, som blev glade, da de hørte, at han levede, er nu ved at opgive. Men Joyce får dem alle til at bede for John, selv om far Brian for længst er holdt op med at håbe. For i bedste fald - hvis John vågner op - vil han være en grønsag resten af livet.

Behandlingen er udsigtsløs. John får det værre og værre. Hans lunger bliver fyldt med vand.

Joyce og Jason mener, at John reagerer ved at trykke deres hænder, mens de taler med ham om baskeballstjerner. Men lægerne tror ikke på det. De forbereder Johns pårørende på det værste, når de stopper respiratoren.

Det bliver da også voldsomt. John slår omkring sig og kæmper vildt, mens hans mor kalder på ham.

Men det ender godt. John slår øjnene op og genkender sin mor. Og nu må endnu et hold læger forholde sig til, at der er sket et mirakel.

Dr. Sutterer havde aldrig set et tilfælde, hvor det gik så hurtigt ned ad bakke. Lungerne blev fyldt med vand og organerne svigtede et efter et. Nu må lægen erkende, at patienten er vågen og klar - og få dage senere kan gå i skole igen.

Mirakler i stribevis

Efterhånden bliver det klart, at der ikke kun er et, men en hel stribe eksempler på, at Gud styrer begivenhederne.

Joyce er blevet forberedt til de dramatiske begivenheder gennem bibelstudier i sin cellegruppe.

Redderne har netop været på øvelse, hvor de har genopfrisket alle livredningsteknikker ved drukneulykker. Da John er forsvundet under isen, vil to af dem opgive eftersøgningen. Men den ene får besked om at gå tilbage. Han adlyder i den tro, at det er indsatslederen, der siger det. Men indsatslederen havde på det tidspunkt travlt med at yde førstehjælp til Johns kammerater.

- Det er et problem, for jeg er ateist, udbryder redderen, da sandheden går op for ham.

Medierne følger udviklingen og holder lokalsamfundet orienteret. Og mens John kæmper for sit liv, holder basketballholdet bøn for ham. Det samme gør hele skolen.

Da det hele ender godt, må John forholde sig til det mærkelige, at det lige netop var ham, der skulle opleve disse mirakler.

Den gribende film kan nu fås på DVD med danske undertekster. Hermed stærkt anbefalet.

Virkelighedens John Smith har oplevet ufattelig kærlighed både fra adoptivforældrene, kirken og hele lokalsamfundet. Bag det hele kan han se, at Gud selv har trukket i trådene. Nu forbereder han sig på en fremtid som kristen prædikant...

Bodil



Marcel Ruiz har rollen som John Smith og Chrissy Metz spiller Joyce. I filmen optræder rapperen Lecrae og basketballspilleren Stephen Curry.

- Den største hjælp for udsatte mennesker er ikke maden, men at komme ind i et netværk, siger Ulrik Siegumfeldt, der er leder af Café Nærværket og af teamet i Kirkeibyen, som uddeler julehjælp i Kolding.



Julehjælp er vokset til hjælp hele året rundt

Kirkeibyen i Kolding deler 100 pakker julehjælp ud i år. Men gennem foodbank, familienetværk og værested tilbyder kirken hjælp og fællesskab alle årets måneder.



Af Michael Bobjerg

Det hele startede med Julehjælp. Men siden 2012 har Kirkeibyen i Kolding tilbudt mad, fællesskab og netværk til hundredvis af familier i Kolding, som er ramt af svære omstændigheder.

De frivillige i Kirkeibyen er godt i gang med at organisere dette års uddeling af julehjælp. Det er blevet en fast del af kirkens udtryk, at give en særlig hjælp i julemåneden.

- Mange familier har svært ved at leve op til, hvad andre danskere kalder jul. Man skal hurtigt bruge tusind kroner ekstra på mad, og når man også skal købe gaver, er der mange, der ikke får købt maden, siger Ulrik Siegumfeldt fra Kirkeibyen.

- Vi ønsker, at dem som er udsatte skal have en værdig jul og få en juleaften lige som de mere velstillede.

- Vi ønsker, at dem som er udsatte skal have en værdig jul og få en juleaften lige som de mere velstillede. Og så er det jo en del af vores filosofi at række ud med Guds godhed til dem, der har mindre.

I år er kirken gået sammen med kommunen og otte andre foreninger om at koordinere tilmeldingen til i alt 482 julepakker.

- Vi hørte om, at nogle havde fået 7-8 julepakker fra forskellige steder. Men der er jo mange koldingborgere, som er i nød, og vi håber derfor, at julehjælpen når ud til mange flere end de tidligere år.

Hjælper året rundt

I 2012 valgte Dina og Ulrik Siegumfeldt at sætte gang i et nyt initiativ på baggrund af julehjælpen. Alle modtagere blev inviteret til Familienetværket. Et tilbud hver anden onsdag om fællesskab og netværk for både børn og voksne.

- Den største hjælp for udsatte mennesker er ikke maden, men at komme ind i et netværk. Mange kan uddele mad, men vi tilbyder et tilhørsforhold gennem fællesskab på ugentligt plan, siger Ulrik Siegumfeldt.

14 familier valgte at tage imod tilbuddet og siden er det vokset, så der i dag mødes mellem 70 og 90 børn og voksne. I 2017 indgik man et samarbejde med Blå Kors, i 2018 åbnede værestedet Café Nærværket og i år tilbyder kirkens foodbank hver fredag overskudsmad fra lokale supermarkeder.

Livskvaliteten stiger

Uddelingen af julehjælp foregår fra kirkens lokaler på Lykkegårdsvej 100 i Seest, og det er vigtigt for Ulrik Siegumfeldt at bruge anledningen til at skabe bro til de andre tilbud, kirken har til de udsatte familier.

- Vi fortæller om de andre tilbud, de kan benytte hen over året, og de får lov at se caféen og de andre faciliteter. Julehjælp er jo en ret spids hjælp, men den er en løftestang til den store hjælp, siger Ulrik Siegumfeldt og henviser til en undersøgelse, der er foretaget blandt brugerne.

- Når de kommer ind i denne grupppe, så stiger deres livskvalitet markant. De føler nu, at de har et sted at høre til, nogle at spejle sig i. De får mod på livet, får venner, får arbejde og steder at bo, forklarer Ulrik Siegumfeldt.



Fred på jord

– Må jeg stille dig et spørgsmål? Hun ville ryste på hovedet og skynde sig videre, men desværre kom hun til at se ham ind i øjnene. Et eller andet dybt inde rørte på sig. Hun havde set de øjne før. Nej. Hun havde set nogle tilsvarende øjne før. For mange år siden, da hun var lille.

En novelle af Heidi Bobjerg

Toppen klemte om hendes ømme ribben, men det kunne ikke være anderledes. Hun så godt ud, det var det vigtigste. Den seneste kunde havde været mere hårdhændet, end hun brød sig om, men det nyttede ikke at være pivet. Der var gode og dårlige sider ved alt slags arbejde, det havde far altid sagt, og hvor havde han haft ret. Især i forhold til de dårlige sider.

Nu havde hun gjort rent, stået ved samlebånd, ekspederet reservedele og løbet med reklamer. Hvis hun gjorde sig umage, kunne hun godt finde et par gode ting ved hvert af de job, hun havde haft, det var straks lidt sværere med det nuværende.

Turen ned gennem gågaden med stikkende blikke i nakken var overstået på få minutter. De falske granguirlander ruskede i krogene på facaderne, træerne strittede med deres nøgne grene og blinkede indforstået til hende med deres tusindvis af LED-øjne. Forude banegården og den store plads foran, hvor et kæmpe juletræ havde tilkæmpet sig et midlertidigt overherredømme. Julen sagde hende ikke rigtig noget. Al den snak om fred på jord og i mennesker velbehag var jo bare ord. Det gjorde ingen forskel i virkeligheden, bagefter kørte alt videre med de samme velkendte hakker i pladen og i samme skæve rille. Sporskiftet havde sat sig fast, men der var tilsyneladende ingen, der havde tænkt sig at gøre noget ved det. Nej, julen havde aldrig været hendes højtid, ikke som barn og heller ikke nu. Hun havde ikke noget imod at sidde alene, det var en dag som alle andre, bortset fra at hun plejede at holde fri.

Folk hastede forbi hende med kufferter og juleindkøb i store poser og med næserne betænkeligt tæt på deres lysende skærme. Hun skannede ansigterne, det var efterhånden ikke svært at spotte potentielle kunder i mængden.

Alligevel gnavede en lille slange sig dybere og dybere ind i hendes kød, eller måske skulle hun hellere sige sjæl.

Hvis nogen spurgte hende ud om det, ville hun ikke være i stand til at forklare det. Intuition, erfaring, kroppens instinktive advarselslamper efter utallige afvisninger og ophobede mærker efter de gange, hun havde taget fejl. Måske. Men det var bare et gæt. I virkeligheden gik hun efter mavefornemmelsen, og der var langt mellem de dårlige kunder nu. Hun var god til sit job, og det var mere, end hun nogensinde havde været. Alligevel gnavede en lille slange sig dybere og dybere ind i hendes kød, eller måske skulle hun hellere sige sjæl.

Der var også kendte ansigter på pladsen, hvilket sagde hende noget om, at hun gik her alt for ofte. Konen henne på bænken sad og hang ind over sin rollator, der sad hun ofte. Jakken var for tynd til denne årstid, og ret slidt. Hjemløs var hun nok ikke, men hjemme var åbenbart ikke et sted, hun havde lyst til at opholde sig ret meget. For mange spøgelser, måske. Minder om et andet liv på alle vægge og kommoder, en sur lugt af eddike fra vasketøjet og hengemte æbler fra en kasse i køkkenet. Bananfluer i en sky over skraldespanden. Ingen til at hjælpe med at få ryddet ud i skramlet.

Hus Forbi-manden stod der også. Hun købte aldrig hans avis, men hun snakkede med ham ind imellem. Han holdt til nede ved herberget, overnattede af og til under broen om sommeren, ellers hos skiftende bekendte. Hun havde lånt ham sin sofa sidste år, da han var syg, og sneen lå i dyner overalt. Hun havde ledt efter ham, da han ikke stod på sin vante plads, og fundet ham inderst i cykelskuret, rystende af kulde og stiv som et bræt.

Så var der ham med DSB-uniformsjakken. Jernbanetossen, kaldte hun ham i sit stille sind. Han trissede rundt og fandt ting og sager på jorden. Mønter. Tyggegummi. Små papirlapper, som han vred den sidste mening ud af. En slags kodeord for dagen, som han havde forsøgt at forklare hende for længe siden. Dengang var det en stump af en indkøbsliste, han havde vist frem. Mælk, stod der, kiks, bananer. Hun havde stukket ham en halvtredser, og han var straks gået i Netto for at købe ind. Så mange stumper af liv havde hun efterhånden suget op på sin vej, at hun snart ikke længere vidste, hvem hun selv var. Nogle af kunderne forsøgte også at tørre deres livshistorie af på hende, men hun lod deres ord løbe gennem kroppen uden modstand, som en bæk der hastigt risler videre på sin vej. De havde ikke krav på hendes følelser, de betalte ikke for hendes sjæl.

I dag fejede en isnende vind folk hurtigt hen over pladsen, det var for koldt til at tage sig god tid, men der stod dog en lille flok fra Frelsens Hær med trompeter og guitarer og sang julesange foran ventesalen. Lidt til højre for dem gik en ung mand rundt med en stak flyers og delte ud til dem, der gad tage imod. Det var ikke så mange. De fleste drejede ikke engang hovederne, men skridtede lige forbi med stive blikke. Hun havde allerede planlagt en rute uden om de optrædende, så langt fra uddeleren som muligt, da en stemme tæt på afbrød hendes tankestrøm.

– Må jeg stille dig et spørgsmål?

Hun ville ryste på hovedet og skynde sig videre, men desværre kom hun til at se ham ind i øjnene. Et eller andet dybt inde rørte på sig. Hun havde set de øjne før. Nej. Hun havde set nogle tilsvarende øjne før. For mange år siden, da hun var lille.

– Øh, svarede hun.

Oh, wow, hvor intelligent. Hun hang på den, for sent at bakke ud.

Lam forklaring, men den unge mand lod sig ikke sådan stoppe. Et sted inderst inde undrede hun sig selv over, at hun overhovedet svarede. Hvad ragede det ham?

Hjernen var allerede i fuld gang med at finde en hurtig udvej.

– Måske lyder det fjollet, fortsatte den unge mand optimistisk, – men har du ondt et sted, er du syg?

– Øh, nej ... altså ...

Manden kiggede venligt på hende, ventede tilsyneladende på, at hun skulle beslutte sig.

– Tja, mine ribben ... begyndte hun. – Øh, jeg væltede på cyklen ... altså ... i går.

Lam forklaring, men den unge mand lod sig ikke sådan stoppe. Et sted inderst inde undrede hun sig selv over, at hun overhovedet svarede. Hvad ragede det ham? Og hvilket krav havde han overhovedet på en forklaring?

– Jeg tror på Gud, sagde han, – altså på Jesus.

– Nå!

– Han blev jo ikke liggende i den krybbe, du ved.

– Det gjorde han vel ikke, nej ...

Hun smilede uvilkårligt af det billede, hans kejtede indledning kaldte frem på hendes indre skærm.

– Han lever i dag, og jeg vil gerne bede for dig. Det plejer at hjælpe.

– Altså, det der pis tror jeg ikke på!

Hun nåede ikke at æde sine ord, før de spruttede ud over den unge mand. Mærkeligt nok blev han hverken vred eller fornærmet, blot en smule forlegen, så det ud til.

– Men det behøver du heller ikke, sagde han. – Det er nok, at jeg tror på det.

– Okaaay ...

Virkelig underligt. Hun havde en snurrende fornemmelse i fingrene, og selv om hun havde mest lyst til at gå sin vej, føltes det, som om hendes fødder var limet til fliserne.

Hvis den unge mand bare vidste ... ja ... hvad hun var for en, så ville han nok slet ikke have spurgt hende.

Fortsættes side 22.

Fred på jord - Fortsat fra side 21

– Må jeg? fortsatte han.

– Øh, ja, så skidt da, hørte hun sig selv sige.

Og så begyndte han. Før hun nåede at overveje, om det var pinligt, og hvor lang tid, han mon ville bruge på det, var han færdig. Det prikkede stadig i fingrene, og hun følte sig pludselig varm indeni. Han udstrålede en ro og venlighed, som fik hende til at slappe af, det var hun nødt til at indrømme over for sig selv.

– Hvad så? sagde han. – Hjalp det?

– Øh ...

Det var dog utroligt, så mange øh'er hun fik lukket ud. Hun mærkede efter, var det ikke lidt bedre end før med de ribben? Eller måske var det noget, hun bildte sig ind. Han stod jo der med sådan et forventningsfuldt blik, og selv om hun var lidt irriteret, havde hun ikke lyst til at skuffe ham.

– Måske, sagde hun så.

– Jeg beder lige igen, sagde manden, og før hun nåede at protestere, var han i gang.

Denne gang lagde han sin hånd på hendes ryg, mens han sagde et par korte sætninger. En varm strøm skyllede igennem hende, efterfulgt af et rislende kuldegys ned langs med rygraden. Det gav et sæt i hende, og manden flyttede med det samme sin hånd.

– Nej, nej, sagde hun, – bliv ved! Jeg tror, det hjælper.

Og det gjorde det faktisk. Efter tredje gang var smerten i ribbenene helt væk. Hun vidste ikke, hvad hun skulle stille op med sig selv, smilede nervøst til den unge mand, tog den flyer, han rakte frem mod hende, og mumlede et hurtigt "tak", før hun fik sig samlet sammen til at gå. Han stod og smilede fjoget efter hende. Hun kastede et hurtigt blik på papiret i hånden, før hun krøllede det sammen og proppede det i lommen: en invitation til forskellige julearrangementer i en eller anden kirke.

Hvad var det? Var hun lige blevet healet midt på banegårdspladsen? Hun kunne ikke forklare det, men pludselig havde hun mest lyst til at gå hjem. Det gik dog ikke. Hun havde ikke flere kontanter, og heller ingen piller derhjemme, så hun kunne ikke holde fri i dag. Hun rystede oplevelsen af sig, så godt hun kunne, og smuttede ind på pensionatet ved siden af banegården. Der plejede at være bid, selv om hun skulle betale procenter til vagten.

Øjnene var der igen om natten. Intense, sådan nogle øjne, man ikke kan gemme sig for. Mærkeligt nok havde hun heller ikke lyst til at gemme sig, selv om de brændte sig hele vejen gennem tøj, hud og kød og helt ind i hjertet. Det var ikke sådan nogle øjne, der klædte hende af tøjstykke for tøjstykke, det var ikke på den måde. De skrællede lag på lag af hendes mentale forsvar og fandt hende liggende i fosterstilling i en snavset barneseng på et værelse i en baggårdslejlighed for mange herrens år siden.

Hun huskede pludselig den nat. Mor var ikke kommet hjem, og hun var så bange, at hun sitrede, men hun turde ikke stå ud af sengen. Man skulle ikke stå ud af sengen om natten, der kunne ske de mest forfærdelige ulykker. Især fordi bøhmanden gik omkring i lejligheden om natten, og hvis man tilfældigvis stødte på ham, kunne man være sikker på, at der ville ske noget grimt. Da mor stadig ikke var kommet hjem om morgenen, stod hun op, klædte sig på og gik ned til Hansen i stuelejligheden i opgangen ved siden af. Det var dér, hun havde set dem, øjnene. Det var de øjne, hun pludselig var kommet i tanke om på banegårdspladsen dagen før.

Hun vågnede med et sæt med denne erindring som et lysende bånd i hjernen. Hun var drivvåd af sved, selv om dynen lå nede på gulvet. Hvad var der med Hansen, hvorfor huskede hun ham pludselig nu? De boede i lejligheden et par år, hun gik i de små klasser, og mor var ofte ude om natten. Om det var natarbejde eller noget andet, vidste hun ikke, men hun skulle selv stå op og gå i skole, fordi mor stadig sov. Så var det, at hun gik ned til Hansen, så snart hun vågnede om morgenen, og han havde altid cornflakes og rugbrødsmadder klar til hende, når hun kom. Han havde også en bog, han læste op fra, en børnebibel med flotte illustrationer i klare farver. Hun elskede den bog og alle historierne, selv om hun nåede at høre flere af dem mange gange. Hansen var allerede gammel dengang. Nu var han sikkert for længst død og borte.



En tristhed satte sig i brystet på hende, kulden krøb ned fra væggene, og hun følte sig pludselig kold og klam. Hun gik ud på badeværelset og stod længe under bruseren. Den morgen, hun var vågnet op med i erindringen, var sidste gang, hun havde set Hansen. Hun så heller ikke sin mor igen, resten af barndommen boede hun i skiftende plejefamilier – og på institutioner, da hun blev teenager og holdt op med at tro på bøhmanden.

Hansen var en slags julemand for hende, huskede hun: I december fik hun en adventskalender, og juleaften kom han op med en gave, flæskesteg, brune kartofler og et juletræ. Så pyntede de træet med de guirlander, musetrapper og hjerter, hun havde lavet i SFO'en, lagde gaven under træet og dansede rundt om det, læste juleevangeliet fra børnebiblen og snakkede om jul i gamle dage.

Når hun tænkte efter, var det nok det tætteste, hun kom på en erindring om "fred på jord og i mennesker velbehag". Hansen bragte begge dele med sig, og han smittede. Hun spurgte ham aldrig, hvorfor han kom op til dem, og hvorfor han ikke holdt jul hos sin egen familie. Måske havde han ingen. Hun mærkede rødmen skyde op i kinderne, pludselig flov over aldrig at have tænkt på at købe en gave til ham. Men hun var jo så lille.

Hun kunne ikke ryste øjnene af sig. De fulgte hende hele dagen, og uden at ville det ledte hun efter den unge mand på gågaden og ved banegården.

Hun kunne ikke ryste øjnene af sig. De fulgte hende hele dagen, og uden at ville det ledte hun efter den unge mand på gågaden og ved banegården. Hun vidste ikke helt, hvad hun ville sige til ham, måske at ribbenene stadig ikke gjorde ondt, men hun fandt ham ikke.

Så kom hun i tanke om flyeren. Hvor havde hun gjort af den? Hun ledte i jakkelommen og i tasken, men den var væk. Måske kunne hun få en ny, hvis der stadig gik nogen rundt og delte den ud, men der var ingen musikanter eller folk med flyers på banegårdspladsen nu. Hun rynkede panden og forsøgte at rekonstruere dagen i går. Pensionatet, ja, måske havde hun lagt den fra sig der. Hun skyndte sig derhen, men det var en anden receptionist, der var på vagt, og han målte hende med øjnene, da hun stak næsen indenfor. Han havde ikke set nogen flyer. Hun bad ham lede under disken og i papirkurven, men han rystede bare på hovedet og nikkede mod døren.

Bænken ved banegården sendte ispile op i bagdelen på hende, da hun satte sig, men fødderne værkede, og hun havde brug for at tænke sig om. Hvorfor var den flyer lige pludselig så vigtig? Hun havde ikke engang lyst til alt det der julehejs. Lige nu var den bare hendes eneste forbindelse til det barndomsminde, hun ellers forlængst havde glemt alt om. Julefred – hele året. Det var essensen af Hansen. Det var dét, den unge mands blik havde mindet hende om. Hvis den virkelig fandtes og ikke kun var tomme ord, så ville hun faktisk gerne finde den igen.

Jernbanetossen kom trissende tværs over pladsen, hun så ham med det samme, den langsomme gang i skiftende retninger, tilsyneladende uden mål. Det var skraldespandene, han gik efter i dag. Der røg et par tomme flasker ned i bæreposen, et halvtomt drikkebæger fra 7–Eleven. Nu skiftede han retning igen og kom hen imod hende. Han nikkede og hilste med hånden mod kasketten, før han dykkede ned i skraldespanden ved siden af bænken, hun sad på. Der røg en dåse ned i posen, så fiskede han en stak papirer op og gryntede tilfreds. Hendes opmærksomhed blev med det samme vakt, da hun så de røde og grønne farver. En hel stak juleflyers! Lige dér for næsen af hende. Hun prikkede forsigtigt jernbanemanden på skulderen, og han delte gladeligt ud af sin skat.

Hun fik et tandløst grin med i købet og kvitterede med et ordentligt kram. Fred på jord og i mennesker velbehag – det kunne da aldrig skade at prøve.

Guds Gidsel: En sand historie om forfølgelse, fængsling og udholdenhed

Andrew Brunson havde været missionær i Tyrkiet i 23 år, da han uforvarende blev en del af et storpolitisk spil og uretmæssigt sad to år i tyrkisk fængsel på grund af falske anklager om blandt andet spionage, terrorisme og våbensmugling, før han endelig blev løsladt i oktober 2018.

Andrew skriver personligt og medrivende om sin tid i fængsel. Han gennemgik en dyb troskrise, men oplevede også hvordan Gud på forunderlig vis styrede begivenhederne og brugte ham i sin plan.

Den perfekte julegave

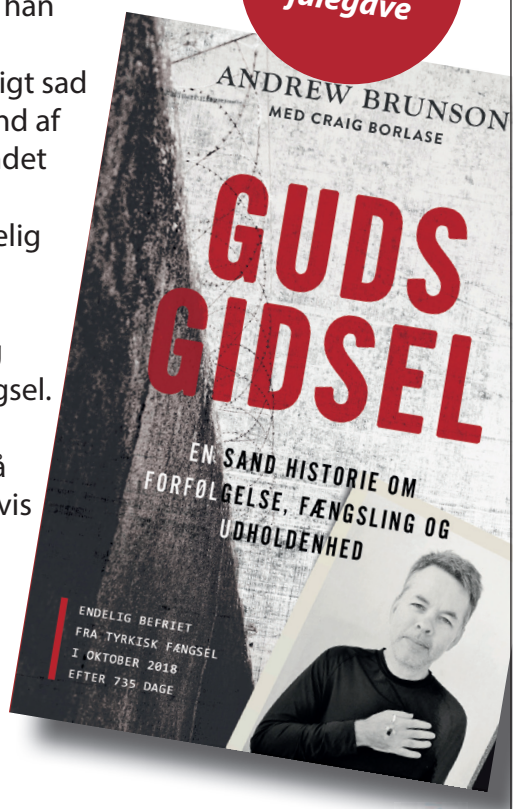

Flot hardbackudgave, 258 sider.
Pris: 249,-

Køb den på forfulgtekristne.dk/butik

Dansk Europamission

Løs ugens kryds og tværs - og vind et gavekort!

Træn hjernecellerne – og vind måske et gavekort!

Vinder i kryds & tværs uge 47:

Birthe Søskov
Grimsvej 19
5210 Odense NV

Kodeord: Æbleblomster

Du kan også vinde, hvis du finder kodeordet i denne uge, ved at sammensætte de bogstaver, der står i felterne med tal.

Skriv kodeordet og send det sammen med dit navn og din adresse til mail@udfordringen.dk eller til Udfordringen, Jernbanegade 1, 6070 Christiansfeld.

Kodeordet skal være Udfordringen i hænde senest **onsdag den 01.01.2020.**

Obs! Du kan IKKE benytte den portofri kupon til at indsende koden.

Blandt de indsendte løsninger trækkes hver uge lod om et gavekort på 150 kr. til Hosianna.dk, vælg mellem bøger, cd'er og film.

Kryds og tværsen leveres af bureauet Kehlet Aps, Varde.

God fornøjelse!

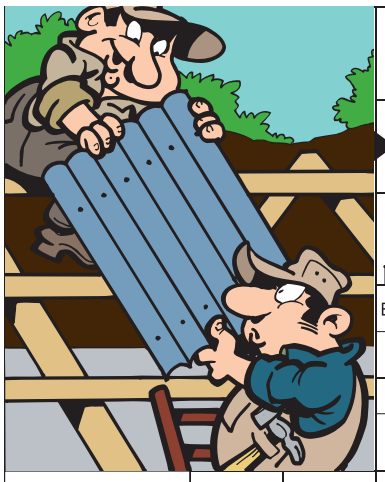







Find flere end 1.000 varer på Hosianna.dk
Bøger, film, musik, m.m.
Abonnenter får 5 pct. rabat.

Giv et abonnement i gave!
Et abonnement på Udfordringen er en gave som varer længe!
- Med den trykte avis har man også adgang til alle artikler på nettet.
Bestil pr. mail på abonnement@udfordringen.dk eller ring på tlf. 74 56 22 02.



Møder & Arrangementer

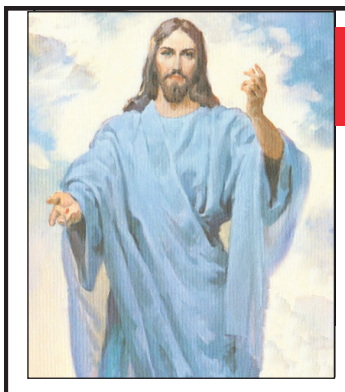

Velkommen i PERLEPORTEN

i Pinsekirken NYT HÅB Damhus Boulevard 28, Rødovre

til Helligåndens aften

HVER SØNDAG AFTEN kl. 19.00

Bus 21 holder udenfor - gratis kaffebord kl. 18.30

Dansk Gospelsang og musik - Bibelord - Tilbedelse
Forbøn for frelse - Åndsdåb og syges helbredelse

Møder i Pinsekirken Nyt Håb

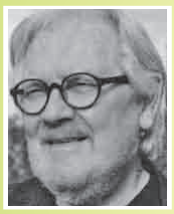

Søndag d. 1/12 kl. 10:30
Anders Ova
Helligåndens vejledning



Søndag d. 8/12 kl. 10:30
Mattias Lekardal
Helbredelse, profeti, tegn og undere

Fast mødeplan: *Tilbedelsesmøde søndag 10:30,*
Bedemøde onsdag 19:30, Ungdomsmøde torsdag 19:30

Kommende møder: BEMÆRK! Mandag 16/12 19:00
Johny Noer: Fortsat gennemgang af Åbenbaringsbogen
Søndag 15/12: Johny Noer: Solopgangen fra det høje Luk. 1, v. 67-80
Søndag 22/12: Egon Falk: Evangelist fra Tanzania

Pinsekirken NYT HÅB
Tlf. 7697 7000 I Damhus Boulevard 28, 2610 Rødovre I www.nyt-haab.dk

Orla Lindskov taler og beder for syge



Lørdag 7. december kl. 15.00

Frelsens Hærs lokaler, Valby Langgade 83,
2500 Valby, København. Tlf.: 2815 5327.
Arr.: fællesskabet "Sløjfen".

Møder med redaktøren



Aftal et møde med Henri Nissen og vær med til at gøre Udfordringen kendt. Kontakt henri@udfordringen.dk eller tlf. 5131 6599.

8.12. 10.00 Prædiken i Missionsforbundets kirke i Aabenraa.
16.2. 14.00 Bedstefar i 1. verdenskrig. Morgenstjernen, Chr.feld.
23.2. kl 19.30 Sønderbog Menighedshus: Ligesom i Noahs dage.
4. 3. kl. 12-15 Onsdagstræf i Karlslunde Strandkirke
1.4. kl. 18.00 Sønderborg Y's Men: Fundet af Noahs Ark.
28.5. kl. 19.30 Vor Frelsers Hus, Aabenraavej 2A, Løgumkloster
Om bøn for syge - og tilbud om forbøn i praksis.
2. 7. kl. 10-12 Plus-Oase på Rudehøj Efterskole: Helbredelse for både fysiske og psykiske lidelser.

Undervisning

Alpha er et kursus, hvor vi sammen udforsker meningen med livet og den kristne tro. Der er kurser i hele landet. Find et i nærheden af, hvor du bor på hjemmesiden alphadanmark.dk





AGLOW INTERNATIONAL DANMARK

AGLOW STÅR SAMMEN MED ISRAEL

Dato for Aglowmøder og arrangementer kan ses på:
www.aglow.dk under **'Mødedatoer'**

Alle er velkomne til vores arrangementer
info@aglow.dk • facebook.com/aglowdanmark • tel. 2133 8642

FØLG OS PÅ FACEBOOK
facebook.com/Udfordringen.dk

Bogsalg



TIL DIG, SOM LÆNGES

Bogen **REJS DIG, BLIV LYS** af Alice Hamann 2019, er en personlig fortælling om Guds mirakler i hendes liv.

130 sider. Pris kr. 100,-

Kan kun bestilles på:
Email: blivlys@outlook.dk

KØB DEN, LÆS DEN, GIV DEN TIL ANDRE

www.kristentbogcenter.dk
Mange bøger på lager - tlf. 66 11 33 13

Nu er den her:

"JEG VIL BYGGE MIN KIRKE"

- første bog fra Forlaget GRACEGATE!

Bogen er en samling af 4 små hæfter, som hver især berører en del af det kirkebyggeri, Jesus har lovet os. Som det centrale i bøgerne står åbenbarelser af Jesu' fuldbragte værk på korset.

Bogen er på 260 sider og udgives også på engelsk. De 4 små hæfter, som er indeholdt i bogen, kan købes enkeltvis.

Informationer findes på www.gracegate.dk



Lene Rydahl - Jeg vil bygge min kirke: 225,- kr.
De 4 små hæfter kan købes enkeltvis for 95,- pr. stk.

Ferie & Rejser



7. - 12. juli

Oberammergau og Harzen

Tag med på en 6-dages rejse til **Passionsspillet Oberammergau**, med efterfølgende ferie i Harzen-området. Vi oplever den romantiske middelalderby Rothenburg ob der Tauber, og vi slutter rejsen i Harzen med to nætter i hovedbyen Goslar. Der bliver god tid til oplevelser på egen hånd i den charmerende by.
Pris fra kr. 8.975, 6 dage

felix rejser
Læs mere om rejsen på
felixrejser.dk/oberammergau511
eller bestil program på 7592 2022



Udfordringen
Jernbanegade 1
6070 Christiansfeld
tlf.: 74562202
Annoncer:
tlf. 7356 1506

Vil du støtte udforskningen af det formentlige fund af Noahs Ark på Mt. Ararat?

Udfordringen er med i arbejdet. Giv gaver med skattefradrag via Missionsfonden på konto 9570 - 0006 139450 mrkt. "Projekt 6133 Bibelsk Arkæologi og Research".



Få dagens gratis bibeludfordring!

Hvis du har lyst til at få et dagligt bibelord til inspiration sendt, så gå ind på hjemmesiden udfordringen.dk og tilmeld dig via ikonet "Dagens Udfordring" ca. midt på hjemmesiden.



Så vil du modtage Dagens Udfordring, som består af et bibelvers, og et par link til de nyeste historier i avisen samt bogtilbud.

Erhverv

Genbrugsbyg.dk®
Salg af brugte byggematerialer 20 62 81 58

AXELTEK
Industri Elektronik
Reperation af frekvensomformere og Cnc-drev
Nørresundby 25 21 31 67

Genbrug

TAK FOR DIN STØTTE, NÅR DU
• KØBER • GIVER • ANBEFALER

Find butikken nærmest dig på missionafrika.dk eller ring på 8672 5050
MISSION AFRIKA Genbrug

UDFORDRINGEN.DK

Stillinger

GENOPSLAG
Mørkholt Strand Camping
Campingchef
Mørkholt Strand Camping
Vi søger en campingchef som kan skabe rammer for ferie og mission

Mørkholt Strand Camping er en moderne tre-stjernet campingplads, som også danner ramme om bibelcampings, lejre og konferencer.
• Har du lyst til at stå for udvikling og planlægning af den daglige drift såvel som af større arrangementer og begivenheder på pladsen?
• Kan du lede og tilrettelægge i samarbejde med mange forskellige medarbejdere og partnere?
• Kan du se dig selv som virksomhedsleder i Indre Mission og står inde for bevægelsens formål og værdier?
Vil du gerne vide mere, så ring til virksomhedschef Ingrid Bjerre, tlf.: 8227 1203 / 2145 4745 eller mail til ingrid.vb@indremission.dk
Se hele stillingsopslaget på indremission.dk/job

Realkreditrådgivning
• Har du det bedste realkreditlån?
• Udnyt friværdien!
• Optimér Boliggæld og pension!
• Betal mindst muligt – hør hvordan!
Ring for en uforpligtende snak om dine muligheder.
RealRåd
Telefon: 2498 5151.
Mail: ta@realraad.dk

Torben Cilwik Andersen
Realkreditrådgiver
RealRåd A/S

Køb bøger om tro let og enkelt på:
Hosianna.dk
Også e-bøger, film, musik og helseprodukter

Er avisen udeblevet?
Er avisen udeblevet, så benyt kontaktformularen på hjemmesiden under 'Kontakt Udfordringen'.

Efterskoler

Giv din teenager den største gave
Besøg os på Efterskolernes Aften d. 8. januar kl. 18-21
– alt optaget i 20/21 !
OPAD | FREMAD
Sydvestjyllands EFTERSKOLE

Kristne TV-kanaler

KKR/TV i DK

Se kristent tv døgnet rundt her:
1. I hele landet på dit tv med en KKR tv-boks. Bestilles på www.kkr.dk / seerklubben@kkr-tv.dk eller tlf/sms: 35 31 00 57.
2. I hovedstadsområdet med stue-, tag- eller fællesantenne (DVB-T2) hele døgnet.
3. På computer, tablet eller mobil: www.kkr.dk

Programoversigt på: kkr.dk

Aalborg Kristne TV

Riikimækivej 6, 9200 Aalborg SV
Tlf. 41 29 14 05 - AKTV.dk

Udsendelserne kan ses på AKTV's hjemmeside: AKTV.dk
Sendetider: Man-, Tirs-, Torsdag, Fredag og Søndag: 17.00 - 18.00.
Onsdag og Lørdag 21.30 - 22.30

UCB TV / Radio

Postbox 92, 2720 Kastrup
Tlf. 32 34 01 12 - www.ucb.dk

Sender på Kanal 10 Norge, satellit THOR 1 grad vest, fr. 10872, SR 24500 V pol: Lørdag kl. 14:00 - 18.00. Søndag kl. 00:00 - 04:00.

UCB Radio:
UCB/NewFM: FM 103,4
Alle hverdage kl. 21:00 - 06:00
Radio Rhema: FM 106,3
Alle hverdage kl. 06:00 - 10:00
Lørdage kl. 06:00 - 11:00
Mandag kl. 13:00 - 17:00
SERVERSKIFT:
UCB's har været nødt til at skifte server. Indtil de forskellige directories bliver opdateret, (gælder også APP til Iphone og Androi) kan man lytte via UCB.dk/lyt eller direkte på serveren i Frankfurt: https://s2.radio.co/s6f04f551c/listen

GOD TV

Tlf. 98 90 91 50
Email: info.scandinavia@god.tv

GOD TV kan ses overalt. Download en app til iPhone, iPad eller Android eller se www.god.tv, hvor der findes 20 web kanaler 24/7. **GOD Channel** kan også ses 24/7 via parabol: ASTRA 4A 5º Ø Frekvens: 11.996 GHz, Polarisation: H, Symbol Rate: 27,500 Symbol/s: FEC: ¾. Kan også modtages fra Hotbird 13° øst og Eurobird 28,5° øst. Findes i mange bredbånds- og kabelnet.

Visjon Norge

Sender også danske programmer. Mand. 17.30, onsd. 11.30, fred. 13, sønd. 23.30 (Thor 1º vest:)

Loveworld TV

Kanal ASTRA 2a, 2b, 2d
28,2 grader E= øst. Engelsk kanal. Undervisning og helbredelsesudsendelser. Ekstra parabol muligvis nødvendig. Program og yderligere info.: www.loveworldtv.co.uk/

Airport UCB TV

Sender på regionale digitale net
www.ucb.dk/ucbtv.htm
Hovedstaden (Airport TV)

Mandag 07.30-08.00, torsdag 05.30-06.00, søndag 08.30-09.00, søndag 15.30-16.00

Sat 7

Tlf. 74 56 23 88. Digitalt fra Omega 1º vest. Digitalt fra Eutelsat 7 Hotbird 3, 13º øst. Sender kristent tv på arabisk 24 timer i døgnet. Programoversigt: www.sat7.org

Revelation

Kanal ASTRA 2a, 2b, 2d - 28,2 grader E= øst. Engelsk kanal. Undervisning / forbøn for syge. Ekstra parabol muligvis nødvendig. Program og teknisk support: www.revelationtv.com

LifeStyleTV

Sender døgnet rundt på Thor satellitten (1° vest). Der sendes på dansk, svensk, norsk og engelsk. Det danske program Ordet sendes: Lørdag kl. 18.30, Søndag kl. 10.30, Mandag kl. 18.30, Tirsdag kl. 10.30. Sendes også på www.lifestyletv.dk

More 2 life TV

Regionalt TV i MUX 1. Kanal Nord: Mandag - tirsdag 8:30, onsdag 23:00, torsdag 21:00, lørdag 10:00, søndag 11:00. Kanal Øst: Mandag - torsdag 8:30, lørdag 11:30, søndag 15:00.
Kanal Hovedstaden: Tirsdag 11:00, onsdag 15:30, torsdag 11:00, fredag 05:00.

Andre kanaler

På Thor 1º vest:
Vision Norge, Gospel Channel
Fr. 11247 Pol V Sr 24500 Fec 7/8.
På Astra 1 19,2º øst: **Bibel TV** Fr. 10832 Pol H SR 22000 Fec 5/6.
Astra 2 28,5º øst:
TBN Europe Revelation

Web-tv

GOD TV: www.god.tv
DKNET.TV www.dknet.tv



Den 24. december kl. 17.00 sender GOD TV "Christmas on Broadway". Juleshowet i de ikoniske rammer på Beacon Theatre i New York fejrer Jesu fødsel med forrygende julemusik, teater, dans m.m. Aftenens vært er sangeren Sheila Walsh. Desuden medvirker Gaither Vocal Band, Charles Billingsley & Michael Sanchez og Voices of Lee Singers. Se i tv-oversigten, hvordan du kan modtage GOD TV..

Tysksprogede tv-kanaler og kristen lokalradio

Tysksprogede TV-Kanaler

Tysksprogede TV-Kanaler med satellitmodtagelse: Canal Digital: Via Astra modtages bibeltv.de og hopechannel.de
Udsendes fra stationer nær Hamborg: **Hopechannel.de:**
Tirsdage kl. 21.15 - 22.00: 5 personers bibelkreds-samtale under mottoet Die Bibel-Das Leben, produceret af den tyske Adventistkirke.
Bibeltv.de:
Tirsdage kl. 22.00 - 22.30: ICEJ - Faszination Israel med Gottfried Buhler

Nordsjællands Kristne Radio & Radio KUR

Egen antenne: FM 92,8 MHz
Stofa net: 96,8 MHz
Netradio og podcast
Radop KUR (Kristen Ungdomsradio): Sender via egen YouTube kanal og via Facebook
www.nkradio.dk

København

Rhema Radio

Morgen FM 106,3 sendetid 6-10
Aften FM103,4 flere sendetider fra 20-24. Internetradio 24 timer i døgnet: Søg på UCBMEDIA.dk
WEB-RADIO www.ucbmedia.dk

Københavns nærradio

90,4 MHz – 89,6 MHz – Netradio
www.knr.dk

Kristen Lokalradio, Århus

98,7 MHz/Kabel: 98,8 MHz Stofa, 96,5 MHz TDC / www.norea.in

Norea Radio Danmark

Webradio - http://norea.dk

Radio Ådalen

Egen antenne: 96,4-107,1 MHz
Fællesantenne: Skjern 92,7 MHz, Videbæk 103 MHz samt netradio: www.radio-aadalen.dk



FREMRAGENDE HURTIG-ANDAGTER

JØRGEN HEDAGER NIELSEN
Salt og honning
365 små andagter
Lohse | 374 sider | 249,95 kr.

»Denne bog er fuld af gode, overraskende indsigter og fine illustrationer af bibeltekster. Uanset hvor jeg slår ned, bliver jeg opmuntret og inspireret. Det er enkelt skrevet, men ikke derfor overfladisk. Tværtimod.«
UDFORDRINGEN



KELLER OM LIDELSENS MYSTERIUM

TIMOTHY KELLER
I smelteovnen
Med Gud gennem smerte og lidelse
Credo | 392 sider | 299,95 kr.

»En fremragende bog, der går dybt ind i lidelsens mysterium. Keller demonstrerer stor kærlighed til mennesker, der oplever lidelse, sorg og smerte.«
UDFORDRINGEN



BIBELHISTORISKE ROMANER AF RIVERS OG AUSTIN

LYNN AUSTIN
Pagtens vogtere
488 sider | 299,95 kr.

Lynn Austins nye bibelhistoriske roman skildrer begivenheder fra Ezras og Esters Bog. Gennem de landflygtiges historie ser vi Guds urokkelige kærlighed til sit folk.

FRANCINE RIVERS
Nådeslægten
616 sider | 299,95 kr.

Historien om fem kvinder, som Gud gjorde til en del af sit folk og sin frelsesplan. Bogen er tidligere udgivet i fem enkeltstående romaner.

»Fortjener absolut en renæssance.«
UDFORDRINGEN



TRADITIONEL OG POPULÆR ANDAGTSKALENDER

Husandagtskalender 2020
Lohse | 776 sider | 224,95 kr.

365 nye andagter skrevet af forskellige skribenter.



ET KÆRLIGT OG RESPEKTFULDT OPGØR

JACOB MUNK
En langt bedre vej
En ny retning for debatten om køn og seksualitet
Lohse | 256 sider | 249,95 kr.

»*En langt bedre vej* er et opgør med ideologier og selvopfattelser, der præger os alle – også langt ind i traditionelle kristne miljøer ... men der er tale om et respektfuldt og kærligt opgør.«
UDFORDRINGEN



RYSTENDE, RØRENDE OG MEDRIVENDE

JØRGEN HEDAGER NIELSEN
Muslimer møder Jesus
Fortællinger om flugt og ny tro
Lohse | 224 sider | 199,95 kr.

»En bog, der er let at læse, men ikke så let at glemme. Og ganske vægtig er den også. Og rystende, rørende, medrivende og inspirerende.«
UDFORDRINGEN

Bestil på lohse.dk eller tlf. 7593 4455
Forlagsgruppen Lohse - *inspiration til tro*

LEDER

Julen er anledning til eftertanke og tro



Julen handler jo egentlig om Jesu fødsel. Her er Maria (Keisha Castle-Hughes), og Josef (Shohreh Aghdashloo) med deres nyfødte i den smukke film "Vejen til Betlehem".

Denne juleavis deles gratis ud til tusindvis af danskere ved hjælp af Udfordringens egne læsere.

Udfordringen er en selvejende fælleskirkelig ugeavis med stof fra både folkekirken og frikirker.

Avisen lever af abonnementer og annoncer, og avisen er uafhængig af såvel kirker som organisationer.

Juleavisen udgives for at minde os alle om, at ***vi holder jul på grund af Jesu fødselsdag***.

Men hvorfor er der grund til at fejre den fødselsdag?

Lad os lige repetere bibelhistorien sammen:

Paradisets Have

Kort sagt skabte Gud mennesket til at leve i ***uskyldig glæde*** og ***ubekymrethed*** – i Paradis.

Men vores forfædre lod sig friste af det onde – symboliseret af en slange. Satan bildte Adam og Eva ind, at de kunne blive guddommelige, hvis de gjorde ***oprør*** og ***tvivlede*** på Guds ord.

Men i stedet blev de ulykkelige og ***skyldbetyngede***. De begyndte at ***anklage*** hinanden.

Det tabte Paradis

Efter at de blev jaget ud af den harmoniske Edens Have, kom mennesket længere ud i det onde. De første kapitler af Bibelen fortæller, hvordan den ene af Adams sønner, Kain, dræbte sin bror Abel af ***misundelse***. Snart fulgte alle de andre synder, som mennesker siden har lidt under.

Gud griber ind

Efter at Gud mange gange og på mange måder havde forsøgt at kommunikere med mennesket – fx gennem ***De 10 Bud*** og profeterne – besluttede Gud at sende Jesus.

Han blev født af en ung pige, ***Maria***, i en stald i Betlehem.

Selv om han åbenbart bare var et fattigt lille barn, kom nogle ***astrologer*** rejsende fra østerlandene, fordi de havde set en stor ***stjerne***, som tydede på, at en mægtig konge var født (se bogen "Jesus i stjernerne). Også nogle ***hyrder*** kom for at se, hvad der var sket. De havde oplevet ***engle*** forkynde, at barnet ville skabe ***fred på jord - i mennesker, der tager imod***.

Syndebukken

Som voksen fortalte Jesus gennem tre hektiske år, hvordan vi kunne få ***tilgivelse*** og blive forsonet med Gud. Nemlig gennem hans ***korsfæstelse***, hvor han ofrede sig – som en syndebuk for al verdens skyld.

Han lærte os, at ***Gud er kærlig*** og elsker enhver af os – selv om vi ikke fortjener det.

Jesus viste sin ***autoritet*** gennem de helbredelser og mirakler, som han udførte så mange af.

I de første århundreder spredte kristendommen sig med stor hast i hele den daværende kendte verden.

Romerriget og andre brutale riger brød sammen efter først at have forfulgt de kristne. Sådan kom kristendommen også til det hedenske Danmark. Vikingerne hærgede dengang brutalt i andre lande, tog slaver og ofrede endda mennesker til deres guder. Men kristendommen gjorde op med al denne ondskab.

Kirken levede desværre ikke altid op til Jesu ord, men jævnligt blev folket ***fornyet*** gennem åndelige vækkelser.

Kristen i dag - men på den fede måde

Også i dag er det muligt at tage imod Jesus, få tilgivelse og lade hans ***Helligånd*** forvandle ens liv. Også i dag kan man opleve overnaturlige helbredelser. (Vi fortæller ofte om disse i ugeavisen og på Udfordringen. dk.)

Når du har en ***personlig tro og relation*** til Jesus, er det muligt at opleve den slags ***overnaturlig*** hjælp. *For Jesus er den samme i dag, som i går, ja til evig tid. (Hebr. brevet 13,8)*

Vi kan få evigt liv

Jesus er ikke bare et godt menneske. Han er **Vejen, Sandheden og Livet**. Faktisk lover Bibelen, at ***»enhver, som tror på ham, ikke skal fortabes, men have evigt liv«*** (Johannesevangeliet 3,16).

Når du dør, vil din personlighed nemlig fortsætte med at ***leve for evigt.*** Mange nærdøde kan fortælle om en ny virkelighed bagved døden. Nogle oplever noget himmelsk, andre et helvede.

Derfor er det meget vigtigt, at vi tager imod Guds udstrakte redningskrans, mens vi lever.

Jo før, des mere gavn får vi af det – allerede her og nu.

Jul med Jesus

I dag er mange ateister eller tilhører en anden religion. Men de fleste af os er døbte og konfirmerede. Og uanset hvem vi er, er ***julen en god anledning*** til at tage imod Jesus – igen.

Julens Udfordring giver nogle ***ledetråde***. De gamle julesalmer fortæller også det gode budskab. Syng dem! Lad ikke julens indhold drukne i nisser og underholdning, men ***find ro til at bede*** til din Skaber i denne jul.

Jesus lover i Ny Testamente: ***»Bed, så skal I få. Søg, så skal I finde. Bank på, så vil døren blive lukket op for jer.«*** (Lukas evangeliet 11,9)

Tro til daglig

Det er en god idé jævnligt at læse i Ny Testamente og få relevant undervisning, fx gennem kristne bøger. Noget af det vigtigste er et fællesskab med andre, som tror. Det kan være en *levende* menighed i folkekirken eller en frikirke, eller nogle gode troende venner, som man kan dele liv med.

Jesus gjorde alt, hvad der er nødvendigt for, at vi kan få et godt liv - OG et evigt liv efter døden.

Men vi må selv tage imod gaven og holde fast i det nye liv, ved at praktisere det.

Vær forberedt på, at det ikke altid er let. Folk forstår ikke altid den åndelige virkelighed.

Det er derfor, vi udgiver Udfordringen. For selv om du måske har været troende i mange år, så har vi alle brug for at give troen noget at leve af, så den ikke kvæles i tvivl og hverdagens bekymringer.

Glædelig Jul!



Af redaktør Henri Nissen



KNÆK JULENØD´EN



Bestil og køb gavekortet på:
www.missioneast.org/gavekort

KNÆK JULENØD´EN



Bestil og køb gavekortet på:
www.missioneast.org/gavekort

KNÆK JULENØD´EN



Bestil og køb gavekortet på:
www.missioneast.org/gavekort

KNÆK JULENØD´EN



Bestil og køb gavekortet på:
www.missioneast.org/gavekort

Skæve vinkler af Torben Osted



Vind gavekort til bøger og film

Svar på de 5 spørgsmål om julen og vær med i konkurrencen om 10 gavekort á 250 kr. til webshoppen Hosianna.dk.

1: Hvad hed Marias mand?
a) Anders
b) Herodes
c) Josef

2. Hvor lagde Maria sit nyfødte barn?
a) I sin egen seng
b) I en krybbe
c) I en hængekøje

3. Hvor var hyrderne, da de så englene?
a) I byen for at købe korn
b) Ude på marken
c) I kirken til juleaften

4. Hvad medbragte de vise mænd?
a) Bøger og heste
b) Madvarer
c) Gaver af guld, røgelse og myrra

5. Hvad hed den onde konge?
a) Baltzazar IV
b) Josef
c) Herodes

Svarene kan findes i juleevangeliet side 14 i avisen. Send svarene til mail@udfordringen.dk senest den 1. januar 2020. Vinderne får direkte besked.

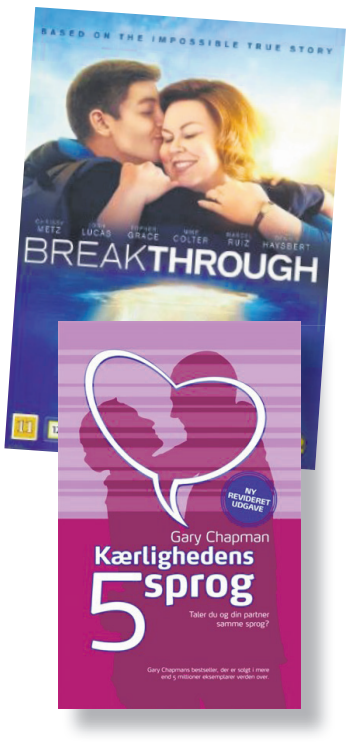

Juletilbud på Udfordringen!



Send en sms til 21 97 11 11 med din adresse – eller brug kuponen.

– Ja tak, jeg vil gerne prøve den fælles kristne ugeavis Udfordringen!

___ **½ år for 248 kr. (normalt 348 kr.** - spar 100 kr.!)
___ **et helt år for kun 398 kr. (normalt 648 kr. - spar 250 kr!)**
___ prøv 1 måned - og betal derefter opkrævningen, hvis du ønsker at fortsætte
___ til Færøerne, Grønland, Europa og øvrige udland 1 år 998 kr.
___ **Studie-abonnement** 1 år 398 kr. eller___ ½ år 248 kr.
Net-abonnement (bestil på hjemmesiden) med fuld adgang til bladresider 1 år 298 kr.

Navn: _____

Adresse: _____

Postnr._____ By:_____

Tlf.: _____ E-mail: _____ _____

Obs! Tilbuddet gælder kun ved bestilling inden 31. december 2019.

POST
Sendes ufrankeret
Modtageren
betaler portoen

Udfordringen
+++ 24849 +++
7993 Sydjylland-Fyn USF B

Du kan også bestille på udfordringen.dk eller skrive til mail@udfordringen.dk

(Juleavis/2019)

BAGSMÆKKEN

I denne sure juletid

Julen. Kærlighedens og gavernes fest. Et billede af idyl og hjemlig hygge. Et instagram-billede, som måske lige har fået en ekstra tand af den der juleglimmerglansbillede-effekt. Men det er jo sådan vi husker den, julen. I familiens skød. Alle traditionerne, gran, pynt og gaver ... og maden. Glem ikke maden. Andesteg, flæskesteg, brune og hvide kartofler, rødkål, syltetøj, risalamande - mmmm....

Der er sådan, jeg husker min barndoms jul. Den fortættede os fra køkkenet, når mor åbnede ovnen og beklagede sig over, at stegen ikke var klar endnu. For el-nettet i vores lille by kunne slet ikke følge med, når alle indbyggerne synkront forsøgte at få sværen sprød. Al maden var sat på bordet på nær de varme retter.

- Vi må ikke glemme det sure, sagde min mor til min storesøster, og bad hende fylde syltede asier op i en lille skål, mens hun tjekkede, om hun havde husket at gemme et par hele mandler til risalamanden.

Ti minutter senere gik hun selv en runde omkring julebordet for at tjekke, om alt var i orden. Jo, alt var som det skulle være ... Men hov ...

- Du måtte altså godt fylde skålen helt op, sagde min mor bebrejdende til min søster.

- Jamen, det gjorde jeg også, indvendte hun. Men min mors blik var bestemt, og skålen måtte en tur ud i køkkenet og fyldes med top.

Tiden gik, og ovnen pressede de sidste varmegrader ind i den stakkels and. Nu var vi klar til at spise. Min mor bar fadet med stegen ind på bordet og satte den ved siden af den lille krystalskål, der lige var blevet fyldt op, men nu blot havde lidt gennemsigtig væske i bunden.

- Hvem har spist alle asierne?! råbte hun.

Neden under bordet havde jeg siddet og holdt min egen lille julefest. Asier smagte nu ikke så dårligt, men da jeg på min mors kommando stak hovedet frem, var mine ører nok lige så røde som den rand om munden, de sure asier havde skabt.

Julen kan så let komme til at handle om, hvad man kan skrabe til sig af gaver og mad. I vores overflod kommer den første juls enkelthed til at råbe til os. Det var ikke dunsten fra dyrene i stalden eller den sparsomme servering, som var julens sødme dengang. Sødmen var Guds gave. En dyb kærlighed til os i form af et spædbarn, der en dag skulle redde os fra vores ondskab.

Efterhånden har jeg lært, at julen handler mere om at give end om at blive overmæt. Og jeg har lært at håndtere mine søskendes traditionelle juledrillerier ved den årlige jule tam-tam:

- Skal du ikke have lidt flere asier, Michael? Jeg tror, de mener det sødt. Men man må jo tage det sure med det søde.



Af Michael Bobjerg
Journalist

Julens Udfordring

er en gave fra:

Evt. navn på lokal uddeler:



Bestil flere ekspl. à 5 kr. plus porto hos:
Udfordringen, den kristne ugeavis, Jernbanegade 1,
6070 Christiansfeld. Tlf. 74 56 22 02. mail@udfordringen.dk