Udfordringen

... den kristne ugeavis

Søndag den 10. November ❄ Uge 46 ❄ 2019



Fotograf:
Jesper Rais

Arvid Asmussen om lovsang

Vores livshistorier skal flettes sammen med vores lovsange, mener lovsangslederen Arvid Asmussen, Aarhus. Side 3.



EN TIME MED BIBELEN

Her er Bibelens nøglepassager samlet i en lille bog, der tager en times tid at læse.

Til **UDDELING** eller **MINI-STUDIE**

www.scandinavia.as



Flotte farvefotos og stærke interviews m. Heidi Baker om hendes fantastiske arbejde i Afrika, de utrolige mirakler og 10.000 nye kirker!

Kun 199,- Hosianna.dk

Eller bestil på 7456 2202

Søgte Allah - fandt Jesus

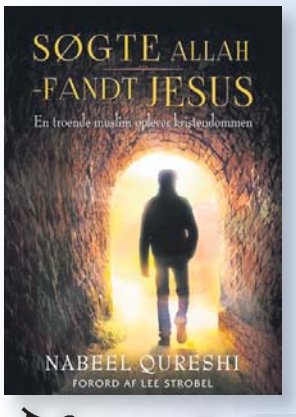

Nabeel Qureshi beskriver sin dramatiske rejse fra islam til kristendommen, lige fra udvikling af venskaber, diverse undersøgelser og overnaturlige drømme undervejs.

"Søgte Allah, Fandt Jesus" fortæller på en spændende og tankevækkende måde, en stærk historie om sammenstødet mellem islam og kristendommen i en mands hjerte - og den fred han til sidst fandt i Jesus.

Hosianna.dk

Udfordringens bøger & musik
7356 1500 - 7456 2202

199,-



Thyge Enevoldsen ses her sammen med hustruen, stresscoach og organisationskonsulent Grethe Muff Enevoldsen.

350 tog afsked med populær præst i Hillerød Øst

Omkring 350 mennesker var mødt op søndag den 27. oktober til Thyge Enevoldsens sidste gudstjeneste efter 28 år i Grønnevang Kirke i Hillerød Øst.

Grønnevang Kirke var fyldt til bristepunktet, da menigheden tog afsked med sognepræst Thyge Enevoldsen, som har fået nyt arbejde som diakonikonsulent i Helsingør Stift.

Thyge Enevoldsen er født og opvokset i Hvide Sande og blev for 28 år siden efter sin uddannelse på Menighedsfakultet i Aarhus præst i Grønnevang Kirke. Han har gennem sin tid som præst opnået stor anerkendelse, ikke mindst på grund af sit store sociale engagement i østbyen og sin evne til at engagere mange frivillige i og omkring kirken. Den afgående præst har blandt andet taget initiativ til at etablere det tværkirkelige koncept Kirke Care, der blandt andet i samarbejde med Natteravnene er med til at skabe tryghed i nattelivet.

Thyge Enevoldsen er gift med Grethe Muff Enevoldsen. De to har tre voksne børn og en håndfuld børnebørn.

Nu søger den aktive folkekirke en ny præst, der har lyst til at være en del af et levende, åndeligt og diakonalt fællesskab sammen med en masse frivillige.

Bodil

Bog udsendes i denne uge

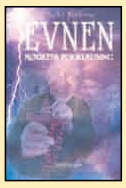

Udfordringen udsender i denne uge Vibeke Binderups bog "Evnen II" til bogklubbens medlemmer. Den første bog i trilogien blev sendt ud med Udfordringen i august.
Bogklubbens medlemmer modtager 4 bøger om året til en pris af 200 kroner.

Læs også avisen på Udfordringen.dk

Brugernavn: udf-net Kodeord i november: klagesang
Kodeordet for november gælder til mandag den 2/12 kl. 9.

Udfordringen

Udfordringen er en **selvejende** fælleskirkelig ugeavis med stof fra både **frikirker og folkekirken.** Avisen finansieres af abonnement og annoncer og er **uafhængig** af såvel kirker som organisationer. - 2019: Årgang 47. ISSN 0902-5693

Bestyrelse: Pastor emeritus, cand.jur. Stig Christensen (fmd.), generalsekr. Karsten Bach, chefkonsulent Flemming Nielsen, journalist Kristian Pahus, plejehjemsleder Claus Mester.

Telefon: 74 56 22 02 fra kl. 10-15.
Adresse: Jernbanegade 1,
6070 Christiansfeld
Redaktion@udfordringen.dk
Henri Nissen (ansv.hav.) Lisbeth Thomsen, Bodil Lanting, Krista Revsbech.
Brevkasseredaktører: Orla Lindskov Christensen og Poul Henning Krog.
Ung@udfordringen.dk: Henrik Engedal
Annoncer@udfordringen.dk:
Erik Damm og Lisbeth Thomsen
Bogholderi@udfordringen.dk
Henriette Pallesen
Abonnement@udfordringen.dk
Kis Iversen og Troels Hertzum
Revision: rgd revision, Århus.
Tryk: Jysk Fynske Medier.

Hjemmesider: www.udfordringen.dk
www.hosianna.dk (bøger, musik, film)
Netbank: annoncer: 7040 0001 830 438
abonnement: 7040 0001 830 420
BetalingsService nr.: 02229838
debitorgruppe 00001 - Abonnementsnr. er abonnentens PBS-nr.
Gaver: 7040 0001 830 446 (mrk. Gave)

Gaver med skattefradrag:
Giv via Missionsfondens projekter '**5127 Udfordringen**' og '**5984** Udf.s **Radio**-mission i Afrika' og '**6125 Café Missionen**' og **6133 Bibelsk Arkæologi og Research** på konto nr. 9570 - 0006 139450 eller MobilePay-nummer: 81558.


Henri Nissen · Lisbeth Thomsen · Bodil Lanting · Erik Damm · Troels Hertzum
Krista Revsbech · Henr. Pallesen · Henrik Engedal · Mich. Bobjerg · Kis Iversen

Medl. af Danske Medier
ISSN 0902-5693

Ugens profil: Mads Fuglede og Anne-Catrine Riebnitzsky

Fuglede og Riebnitzsky besøger frikirkeledere

Under temaet "Sammen om et bedre samfund" har Frikirkenet invieret kendte kulturpersoner og politikere indenfor til netværkets lederkonference i Kolding den 8.-9. november.





Folketingsmedlem Mads Fuglede (V) og forfatteren Anne-Cathrine Riebnitzsky deltager i en "samtalesalon" sammen med DR-redaktør og -vært Christoffer Emil Brun og frikirkepræst Tonny Jacobsen.

Bestsellerforfatteren **Anne-Cathrine Riebnitzsky** er blandt talerne på weekendens lederkonference for frikirkepræster i Kolding. Det er første gang, at FrikirkeNetværk vælger at sætte en række kulturpersoner på talerlisten. Der bydes blandt andet på et møde med **Lasse Rich Henningsen**, direktør for Musikkens Hus i Aalborg, og komikeren **Melvin Kakooza**.

Er parterskab muligt?

Frikirkenet begrunder blandt andet valget af kendisser med, at det ikke kun er kirkerne, der ønsker et samfund, hvor respekten for det enkelte menneskes værdi giver sig udslag i den måde, vi behandler hinanden på. Et samfund, hvor lederskab og integritet følges ad, og hvor den kristne tro anerkendes som en ressource og gave.

Disse ønsker deles af personer og organisationer, der ikke nødvendigvis har en kirkelig forankring. Derfor vil konferencen søge at svare på, om kirkerne kan blive partnere med dem og stadig bevare sit kald til mission? Vil det skabe et mere troværdigt kristent budskab?

En del af svaret skal findes i konferencens mange taler, workshops og indslag. Som for eksempel fredag aftens samtalesalon, hvor Folketingsmedlem **Mads Fuglede** (V), DR-redaktør og -vært **Christoffer Emil Brun**, frikirkepræst **Tonny Jacobsen** og forfatteren **Anne-Cathrine Riebnitzsky** deltager.

Sydafrikansk Hillsong

Konferencens hovedtaler er **Phil Dooley**, som er grundlægger og leder af kirken Hillsong Sydafrika. Siden begyndelsen for 10 år siden er kirken vokset til i dag at holde gudstjenester 10 forskellige steder i landet med samlet set flere end 15.000 deltagere. Phil og hans hustru, Lucinda, voksede op i Hillsong i Australien, hvor de har haft nøglepositioner i 20 år, inden de flyttede med familien til Sydafrika. Deres vision er "at bygge en kirke, der bygger en nation". Det har givet kirken og dens lederskab en unik placering som medskaber af en bedre kultur i Sydafrika.

Fokus på kirkeplantning

Lederkonferencen fortsætter et initiativ fra sidste år med et spor for nye og kommende præster. Som noget nyt vil der også være et særligt spor for folk, som arbejder med at etablere nye kirker.

Ved en af fredagens workshops vil **Thomas Willer** fra Aalborg Vineyard, **Helle Rønne Samuelsen** fra Rønne Vineyard og **Michael Rasmussen** fra Næstved Bykirke sætte fokus på etablering af nye kirker i samspil med lokalsamfundet.

Mibo

Tænksom teolog fylder 50 år

Præsten i Skjern Bykirke og formand for Evangelisk Luthersk Netværk, Jens Lomborg, kunne fredag fejre sin 50 års fødselsdag.



Jens Lomborg

"Jens Lomborg lever i Bibelen og er helt til stede i nutiden," lyder skudsmålet fra en kender af fredagens fødselar.

Udsagnet dækker over, at Jens Lomborg i udpræget grad kombinerer tro og tanke. Han bruger hele Bibelens budskab om skabelse, fald og frelse til at tolke sin samtid og tiltale den både kærligt og med kras kritik.

Kritikken kommer blandt andet til udtryk, når Jens Lomborg som formand for ELN tager fat i præsternes manglende tillid til Bibelen eller queer-ideologiens erobring af debatten om køn og identitet. I medierne slår han til lyd for, at vi tager fejl, hvis ikke vi fastholder, at køn og identitet også handler om den krop, vi er skabt med.

Den kærlige tiltale er klangbund både i kritikken og i prædikenerne. Her runger budskabet om Kristus som korsfæstet og opstået fra de døde, og som den, der kalder menigheden til at være Kristi krop i verden.

Årets teolog 2019

Jens Lomborg blev i 2019 udnævnt til Årets Teolog af Menighedsfakultetet i Aarhus. Begrundelsen lød blandt andet:

"Når vi har valgt Jens Lomborg som årets teolog 2019, er det dels fordi han har modet til at stå ved det, han finder sandt ifølge bibelsk vejledning, dels fordi han evner at gøre det på en måde, der ikke lukker dialogen med mennesker, der har en anden opfattelse.

Det er en kunst at stå fast på kontroversielle synspunkter, samtidig med at man ønsker at vise både respekt og omsorg for anderledestænkende og mennesker med en anderledes identitet på disse områder."

Lærer og Dylan-fortolker

Foruden sin teologiske embedseksamen fra Aarhus Universitet og Menigshedsfakultet har Jens Lomborg en vægtig ballast af erfaring som teolog blandt mennesker med meget forskellig baggrund.

Efter endt uddannelse underviste han unge på KFS's ledertræningscenter, og han var udsendt af Promissio som underviser på et præsteseminarium i Botswana. Han har tillige i en årrække været næstformand i Ordet & Israel, en bevægelse der har betydet meget for hans tillid til Bibelen, kærlighed til det jødiske folk og forventningen til Jesu genkomst.

De seneste 13 år har han været præst i frimenigheden Skjern Bykirke.

Jens Lomborg har i årenes løb oversat en række sange og salmer. I sin fritid fortolker han nobelprismodtageren Bob Dylans gospelrock som frontfigur i bandet Dylans Gospel Revisited.

Jens Lomborg har i halvdelen af sit liv været gift med Heidi, og parret har sammen skabt et åbent, gæstfrit hjem med stor menneskelig generøsitet. Parret har fire døtre – og en dværgschnauzer. Især sidstnævnte nyder godt af fødselarens behov for at klare tankerne under raske gåture rundt i Skjern og omegn.

Bodil

Stopper som formand for udsatte



Jann Sjursen

Jann Sjursen stopper som formand i Rådet for Socialt Udsatte på grund af uenighed blandt medlemmerne.

Jann Sjursen (56) er tidligere partiformand for Kristendemokraterne og energiminister i Nyrup-regeringen. Han var gennem 12 år generalsekretær i Caritas Danmark, før han stoppede med udgangen af februar 2019. Han har været formand for Rådet for Socialt Udsatte i knap 10 år og er stadig formand for Foreningen Folkemødet.

Medlemmerne af Rådet for Socialt Udsatte har foreslået social- og indenrigsminister Astrid Kragh, at hun kan sammensætte et helt nyt råd til fremover at være de socialt udsattes talerør.

I mellemtiden vil næstformand Christina Strauss overtage rollen som rådets formand.

Bodil

Lovsang handler ikke om musik, men om vores livshistorier

Vores liv skal flettes sammen med de lovsange, vi synger – og omvendt. På den måde taler vi Guds sandhed ind i vores omstændigheder, mener Arvid Asmussen, der netop har udgivet en bog om de historier, der ligger bag ti af hans mest populære lovsange.



Arvid Asmussen har skrevet lovsange i 15 år. Nu har han udgivet, en bog hvori han deler livshistorier og refleksioner over 10 af sine mest kendte danske lovsange. Foto: Jesper Rais

Af Maj-Britt Engedal Nissen

Arvid Asmussens nye bog hedder 'Historier og sange om det bedste og det værste', og formålet er, at folk må komme i kontakt med deres egne historier og vidnesbyrd. Og med deres egne længsler og frustrationer over Gud.

Derfor er der også sidst i hvert kapitel lagt op til læserens egen refleksion med spørgsmål og små øvelser.

- Jeg skrev bogen, fordi jeg har mere på hjerte, end det jeg kan putte i en sangtekst, siger Arvid og forklarer, at skriveprocessen udviklede sig fra at have fokus på sangene til at handle mere om historierne bag sangene.

Ambitioner måtte vige

Som nyudklækket student drømte Arvid om at blive en dygtig musiker. Derfor rejste han til USA for at være en del af et musik- og missionsarbejde, hvor han sammen med en gruppe unge skulle rejse rundt og spille lovsange for teenagere. Håbet var at blive en dygtig trommeslager for derefter at vende hjem og starte på musikkonservatoriet. Men Arvids forventninger blev udfordret, han syntes, det musikalske niveau i gruppen var alt for lavt.

- Men jeg oplevede, at Gud sagde, at det handlede om de mennesker, vi skulle møde der. Hvis jeg skulle blive derovre, så skulle det være for at være noget for dem, og så måtte jeg lægge mine egne musikalske ambitioner til side for en tid, fortæller Arvid.

- Dengang så jeg det ikke

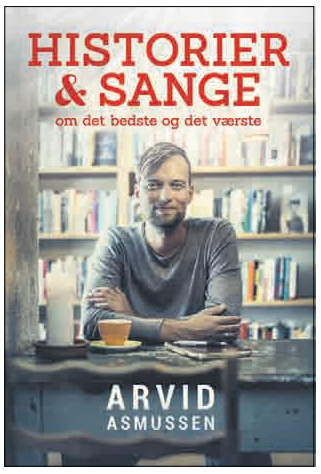

'Historier & Sange' udkom den 24. oktober.

som et stort forkromet kald til at være lovsangsleder, men jeg tror, at Gud plantede noget i mig der. Det kom til at handle meget mere om mennesker end om musik.

Præst fremfor artist

Fokus på mennesker har været en grundpille i Arvids tjeneste lige siden. Hans rolle er ikke at være artist, men at være en slags præst.

- En god lovsangsleder er optaget af, hvad Gud gør i menigheden. Han har kærlighed til de mennesker, han/hun står overfor.

- En god lovsangsleder er optaget af, hvad Gud gør i menigheden. Han har kærlighed til de mennesker, han/hun står overfor, og sætter alt ind på at hjælpe dem med at få et møde med Gud.

- Det gør man bl.a. ved at kende sin menighed og være opmærksom på, at hver enkelt bærer på sine egne referencer, erfaringer og følelser omkring sangene. Tjenesten er vigtig, for de sange, der synges til en gudstjeneste, kan være det, der huskes bedst bagefter.

Arvid opfordrer alle til, at man forholder sig til de lovsange, man synger i forhold til ens eget liv.

- Det er ikke så interessant at synge sangen 'Vi vil give dig det bedste vi har' på et abstrakt niveau. Men hvis vi forbinder den sang med de bedste og de værste ting i vores liv, så tror jeg, at vores lovsang bliver dybere og meget mere ægte.

Som et profetisk ord

Arvid har skrevet omkring 250 sange, hvoraf ca. 50 er udgivet. De fleste er på dansk, og det er ikke et tilfælde. Han begyndte at skrive sange, fordi han savnede måder at udtrykke sig på i lovsangen, som lå nærmere hans hjerte- og bønnesprog – altså dansk. Netop fordi lovsang er så tæt forbundet til vores tanker, følelser, bibellæsning og bønsliv, er der også behov for at kunne udtrykke sig på dansk i lovsang.

Når Arvid skriver en sang, starter det næsten altid med en inspiration fra Gud. Det kan være en enkelt sætning, et skriftsted, noget han hører i en prædiken, en god ide eller et profetisk ord. Derefter går han i 'værkstedet', hvor det nogle gange udvikler sig til en sang.

- Det er jo ikke uåndeligt at arbejde med det sådan mere håndværksmæssigt, siger Arvid og henviser til, at den første person i Bibelen, som blev fyldt med Guds Ånd, var en håndværker, som skulle bygge Guds tempel.

- Det er jo ikke sådan, at jeg bare downloader melodi og tekst fra Gud, tilføjer han.

Når Arvid har skrevet en sang, afprøver han den for en mindre gruppe. Han sammenligner det med at få et profetisk ord fra Gud, som skal prøves og vurderes af andre.

Lovsang er teologisk poesi

Selvom de personlige historier er vigtige for Arvid, handler lovsangen først og fremmest om noget større.

- Lovsang handler om, at vi må tage det valg at kigge hen på Gud - og det betyder, at vi skal kigge lidt mindre på os selv. Det er noget, vi må vælge at gøre. At tage det valg og sige: Gud jeg er her for din skyld, ikke for min egen skyld. Og jeg vil insistere på at tale sandt om dig og synge til dig. Det prøver jeg at gå forrest i som lovsangsleder.

Som lovsangsskriver har Arvid også fokus på Guds historie:

- Når vi skriver nye lovsange, så er vi i gang med, på en eller anden måde, at tegne et billede af, hvem Gud er. Og det er jo egentlig et teologisk og poetisk arbejde, som vi ikke kan tænke for stort om.

Lovsangsskrivningen skal afspejle, at Gud altid er større, og at vi ikke bliver færdige med at tegne et billede af ham. Det er vigtigt at være nysgerrig på, hvem Gud er, at finde egne og nye ord, toner og udtryk, som beskriver Gud, mener Arvid.

- Lovsang handler om, at vi må tage det valg at kigge hen på Gud - og det betyder, at vi skal kigge lidt mindre på os selv.

Det har han forsøgt at give videre til de i alt 130 lovsangere fra hele landet, der har deltaget på den lovsangsskole, som han igennem 7 år har ledt i Aarhus Valgmenighed. Selv har Arvid tilbage i 2013 deltaget på lovsangsskolen 10.000 fathers. Den ledes af den kendte Aron Keyes, som også er Arvids mentor.

Arvids egen smerte

De sange, som er kommet ud af Arvids værste personlige erfaringer i livet, handler ikke om hans egen smerte, men derimod om længslen efter Guds godhed.

- Det er få sange, hvor jeg prøver at sætte ord på det værste. Oftest så handler det om at stå i det værste og stadig bevare troen på Guds godhed og trofasthed midt i det hele. Og der bliver lovsangen en form for livline til Gud, hvor han møder os i det, som er svært, siger Arvid.

Arvid kendes af de fleste som en glad lovsangsleder, men han har også oplevet dyb smerte igennem sit 37-årige liv. For et par år siden mistede Arvid og konen Elise et barn kort før termin. På sygehuset havde de en andagtsstund, hvor de tog afsked med deres dødfødte søn. Her begyndte præsten forsigtigt at synge Arvids sang 'Ud af mørket', og lidt efter stemte de andre i. Sangen er skrevet som en festsang, men i det øjeblik fik den en helt anden tone.

- Sangen sætter ikke nødvendigvis ord på det værste. Men den hjælper mig til at holde fast i håbet midt i det værste, siger Arvid.

Arvid har været ansat som lovsangsleder i Aarhus Valgmenighed i 11 år. I den tid har han bl.a. udgivet tre cd'er, en LP og lovsangshæftet Foran Tronen. Han starter i en ny stilling som lovsangsleder i Silkeborg Oasekirke fra d. 18. nov.



Unge, som kæmper med at føle sig hjemme i Danmark efter flere år i udlandet, kan få hjælp af ligestillede gennem et nyt projekt.

Nyt tilbud skal hjælpe hjemvendte unge

Center for Familieudvikling vil med et nyt projekt, "Hjemvendt men ikke hjemme", hjælpe unge, der har svært ved at finde sig til rette i Danmark efter en udstationering.

Unge, som har boet i udlandet i en årrække, betegnes som Third Culture Kids (TCK'ere eller tredjekulturs-børn). Flere undersøgelser viser, at det især i ungdomsårene kan være udfordrende at vende tilbage til det, som er forældrenes hjemland og kultur. Derfor starter Center for Familieudvikling nu med støtte fra Borgfonden et projekt, hvor en ældre TCK'er bliver mentor for en nyere TCK'er, der lige er kommet til Danmark

De nye TCK'ere vil som "mentees" få mulighed for at dele glæder og frustrationer i forbindelse med flytningen til Danmark, med en, som har prøvet noget lignende. De vil også få hjælp til at finde rundt i det danske samfund og ungdomskulturen samt møde andre unge i samme situation.

De ældre TCK'ere vil som mentorer kunne bruge deres personlige erfaringer til at gøre en forskel for en ung TCK'er. De får en mentoruddannelse med 6 timers undervisning samt sparringsmøder og socialt fællesskab med de andre mentorer. De vil også kunne skrive "samtaleerfaring" på deres CV.

Den planlagte peer-to-peer mentorordning bliver gratis. Forløbet varer i ca. 6 måneder og henvender sig til mentees i alderen 14-23 år, mens mentorerne skal være i alderen 16-30 år og have boet i Danmark i mindst 1,5 år. Mentor og mentee mødes i København ca. én gang i måneden, og mentorerne får løbende sparring med en uddannet psykolog.

Mentorordningen starter i november 2019, oplyser Center for Familieudvikling.

Bodil

Sidste nyt om Udfordringen og Noahs Ark i Aarhus på søndag

Søndag, den 10. november kl. 16.00 holder Udfordringen et informationsmøde i Aarhus Valgmenigheds lokaler. Her kan man bl.a. høre sidste nyt om den videnskabelige undersøgelse af det mulige fund af Noahs Ark på Mt Ararat.

I forbindelse med gudstjenesten har Udfordringen en stand i foyeren for at skaffe nye abonnenter.

Om eftermiddagen har avisen fået lov at låne et lokale, hvor interesserede kan høre nyt om de mange initiativer, Udfordringen er med i. Bl.a. udgives der 1. december en juleavis i stort oplag, som læsere og menigheder kan uddele i deres områder for at gøre opmærksom på julens indhold. (Se bagsiden.)

Mange læsere spørger også til det store ark-fund, som blev gjort i 2008 og offentliggjort i 2010. I begyndelsen af 2020 ventes en international gruppe af arkæologer at bestige bjerget og undersøge fundet. De vil så endelig kunne verificere, om der er tale om et ægte fund med samme alder som den bibelske ark, osv.

Det vil redaktør Henri Nissen fortælle om og vise billeder fra, ligesom han vil svare på spørgsmål fra læserne.

Lisbeth.

Søsæt dit drømmeskib!



Af Johan Huibers
& Henk Stoorvogel

Læs om en rigtig macho-mands spændende tros-udvikling. Hans kærlighed, fristelser, fejltagelser og skuffelser...264 sider. Flotte fotos.

Kr. 228,- Hosianna.dk

Julehjælp til hjemløse i København for 9. gang

Foreningen Håb for Alle giver igen i år julehjælp, sang og musik til hjemløse i København og på Nordsjælland, fortæller musikeren Lena Løbner.

- En vinterdag i 2009 gik jeg en tur og så nogle hjemløse, der lå og sov på gaden. Jeg blev ramt i hjertet og kunne mærke tårerne presse sig på. "Hvordan kan jeg hjælpe dem?" spurgte jeg mig selv. Året efter startede jeg sammen med en gruppe frivillige en forening med navnet Håb for Alle.

Det fortæller musiker Lena Løbner. De frivillige uddelte julepakker til hjemløse grønlændere i indre Købnehavn. Men da de hjemløse så Lenas guitar, ville de gerne have hende til at synge julesalmer sammen med dem.



Mødet med hjemløse på gaden i København for 10 år siden fik Lena Løbner (indsat billede) til sammen med en gruppe frivillige at starte foreningen Håb for Alle.

Hjemløse får navne

- Vi har haft så mange dejlige oplevelser, og "de hjemløse" hedder nu deres rigtige navne og har delt deres historier med os, fortæller Lena. Hun har også flere gange oplevet, at de hjemløse ønsker forbøn. Det viser sig, at det for de hjemløse ikke først og fremmest handler om gaverne. Derimod betyder det noget, at nogen ser dem og er til stede sammen med dem i alt det svære. Derfor synger vi året rundt for både de hjemløse, psykisk syge, på hospitaler og på hospice i Danmark, på Færøerne og på Island, fortæller Lena.

Håb for Alle har de seneste år ved juletid uddelt sækkevis af tøj, dyner, puder og soveposer til de hjemløse.

"Sidste år stod vi og sang på Rådhuspladsen, og en hjemløs kom hen og lagde sit hoved på min skulder. "Jeg har det ikke så godt, vil du bede for mig?" Det ville jeg gerne, og vi endte med at synge gospelsange sammen, og han havde en rigtig god stemme!

Vi glæder os meget til i år og næste år, hvor vi holder 10 års jubilæum for foreningen Håb for Alle," slutter Lena Løbner.

Man kan støtte arbejdet gennem foreningens hjemmeside.

Bodil

Aktivitetspris til Holstedbro-kirke



Tinne Hornstrup (frivillig) og tværkulturel sognemedhjælper Inge-Margrete Jacobsen modtog prisen Stjernestunder sammen med nuværende og tidligere beboere på Holstebro Asylcenter.

Nørrelandskirken i Holstebro har modtaget Tværkulturelt Centers aktivitetspris Stjernestunder 2019 for gennem 30 år at have budt flygtninge og indvandrere velkommen i et levende folkekirkeligt fællesskab med højt til loftet.

Frivillige fra kirken fik sammen med nuværende og tidligere asylansøgere fra Holstebro Asylcenter overrakt prisen i weekenden af Tværkulturelt Centers formand, tidligere sognepræst Inge With Johannessen.

Der var også hilsener fra præster og menighedsråd, der udtrykte glæde over det blomstrende tværkulturelle arbejde, som i dag foregår ud fra kirken - takket være et stort antal frivillige.

100 asylansøgere døbt i løbet af 30 år

Nørrelandskirken var en af de første sognekirker i Danmark, hvor frivillige for over 30 år siden begyndte at opsøge nyankomne flygtninge. Siden har kirken formået at omstille sig og tilpasse aktiviteterne, efterhånden som forskellige flygtningegrupper kom til byen.

Der gik således kun kort tid, fra Holstebro Asylcenter åbnede i december 2015, og iranske flygtninge begyndte at opsøge kirken og spørge efter undervisning i kristendom, til Nørrelandskirken havde etableret et asylarbejde.

Siden er knap 100 asylansøgere blevet døbt i kirken, og endnu flere har modtaget undervisning i kristendom.

Sprogcafé og oversættelser til farsi

Nørrelandskirken har i dag aktiviteter for både nyankomne asylansøgere og herboende nydanskere. Blandt de aktuelle tilbud er den ugentlige sprogcafé Café Colour, kristendomsundervisning og aktiviteter for asylansøgere. Der er også internationale caféaftener med måltidsfællesskab, oversættelse af højmessen til farsi og formidling af venskabskontakter.

Prisen Stjernestunder

Prisen Stjernestunder gives for et kirkeligt initiativ med et stort frivilligt engagement, som har gjort en mærkbar forskel for at imødekomme flygtninges behov for kontakt med danskere og en meningsfuld hverdag – herunder manges ønske om kristent fællesskab.

Prisen, der består af afrikanske kurve, stjernechokolade og 400 PR-kort, blev overrakt på Tværkulturelt Centers inspirationskonference i København med temaet "Til liv og glæde: Det gode liv i eksil".

Nørrelandskirken på Døesvej i Holstedbro er medlem af KIS - Kirkernes Integrations Samarbejde i Holstebro (oprettet 2016).

Bodil

Regeringen opgiver: Friskoler bevarer tilskud

Støttepartierne vil alligevel ikke beskære tilskuddet til friskolerne med 300 mio. kroner årligt.

Af Bodil Lanting

Det manglende flertal for at beskære statens tilskud med 300 millioner kroner fik i denne uge de danske fri-og privatskoler til at ånde lettet op.

Mandag oplyste finansminister Nicolai Wammen (S), at der under forhandlingerne om finansloven for næste år ikke havde været flertal for besparelserne.

- Det er der ikke enighed om blandt de partier, som vi forhandler med. Derfor kommer det ikke til at indgå i de videre forhandlinger, at vi ønskede at spare 300 millioner kroner årligt på landets fri- og privatskoler, udtalte Nicolai Wammen.

Støttepartier opgav

Enhedslisten kritiserede for to år siden den borgerlige regerings øgede tilskud til friskolerne. Det skete på folkeskolernes bekostning, mente de. Men nu udtrykker både Enhedslisten, SF og De Radikale glæde over, at besparelserne på friskolerne er fjernet fra finansloven.



- Vi bruger 1 million om året til transport af elever fra hele Sønderjylland, fortæller skoleleder Poul-Kristian Madsen fra Agerskov Kristne Friskole.

Morten Østergaard (B) har erklæret sig tilfreds med, at der ikke skal findes besparelser "på en skoleform, som mange danskere er glade for".

Også SF og Enhedslisten glæder sig over nyheden. Samtidig understreger de, at der stadig er brug for en styrkelse af folkeskolen og foreslår at bruge en "forhandlingsreserve på 2,1 milliarder kroner" til dette formål.

Lettelse i Agerskov

- Vi er glade og lettede over, at vi slipper for besparelserne, siger skoleleder Poul-Kristian Madsen fra Agerskov Kristne Friskole. Han fortæller om friskolens udfordringer, der blandt andet skyldes dårlige busforbindelser:

- Vi har kørselsudgifter på 1 million kroner om året, fordi vi henter elever fra det meste af Sønderjylland. Der er ikke tilstrækkelige offentlige busforbindelser, så vi må køre langt efter eleverne. Men alligevel får vi kun et mindre tilskud, som måske dækker 10 procent af vore transportudgifter, oplyser skolelederen.

Kun omkring 40 % af eleverne på den kristne friskole kommer fra hjem, hvor man bevidst har valgt den værdibaserede skole.

- Mange af de ældste elever går på friskolen, fordi deres lokale folkeskole kun har 0.-6. klasse. Og nogle kommer til friskolen, fordi de ikke trives i folkeskolen, slutter Poul Kristian Madsen.

Koblingsprocent

Regeringen havde i finanslovsudspillet for næste år foreslået at sætte den såkaldte koblingsprocent ned fra 76 til 71 procent. Dermed håbede regeringen at finde omkring 300 millioner kroner årligt, som så i stedet skulle bruges til folkeskolen.

Koblingsprocenten angiver, hvor meget staten støtter en fri grundskole pr. elev sammenlignet med den gennemsnitlige udgift til en elev i folkeskolen. Siden 1992 har koblingsprocenten bevæget sig mellem 71 og 76 procent.

Under den borgerlige regering i 2016-2019 steg koblingsprocenten og dermed tilskuddet til friskolerne fra 73 til 76 procent.

Omregnet i kroner ville den planlagte besparelse have kostet friskolerne ca. 3.000 kr. pr. elev.

Domkirke holder bøn for forfulgte

Gudstjeneste i Viborg vil have særligt fokus på Sri Lanka efter terrorangrebet i påsken.

Den 24. november holder Viborg Domkirke en forbønsgudstjeneste for verdens forfulgte.

Det er blevet en tradition, at der en gang om året afholdes forbønsgudstjeneste for verdens forfulgte i Viborg Domkirke. I år er det sjette gang, at gudstjenesten bliver afholdt.

Forbønsgudstjenesten vil blive ledt af biskop Henrik Stubkjær, og prædikenen bliver holdt af Alren Soosaipillai. Prædikanten stammer fra Sri Lanka, men er nu præst i den katolske kirke i Danmark.

Særligt fokus på Sri Lanka

Sidste år havde gudstjenesten fokus på den vanskelige situation i Nigeria, hvor Viborg Stift har en venskabsrelation.

I år vil der være en særlig opmærksomhed omkring Sri Lanka, som Påskedag i år blev ramt af et brutalt terrorangreb, der kostede flere end 250 mennesker livet, og hvor tre kirker blev ødelagt.

Under gudstjenesten bliver der mulighed for at give en gave til Bibelselskabets arbejde med bibelsk sjælesorg i Sri Lanka. Det er et projekt, som klæder kirkeledere på til at håndtere traumer hos ofre og pårørende efter terrorangrebet.

Lys og musikindslag

Gudstjenesten indledes med en procession, hvor mennesker fra en række forskellige lande bærer lys op gennem kirken.

Der vil i løbet af gudstjenesten blive bedt for forfulgte i forskellige lande. Der vil desuden være musikalske indslag ved det congolesiske kirkekor Living Water Church.

Stiftsudvalget for økumeni, mission og religionsmøde i Viborg Stift står bag gudstjenesten. Udvalget håber, at mange fra hele stiftet vil tage del i gudstjenesten.

Bodil



Viborg Domkirke holder den 24. november forbøn for verdens forfulgte for 6. år i træk. Sidste år deltog 150 personer i gudstjenesten. I år medvirker biskop Henrik Stubkjær, og den katolske præst Alren Soosaipillai fra Sri Lanka prædiker.

Nenia holder foredrag om Händels Messias



Dirigent og komponist Nenia Zenana fortæller om "Händels Messias" den 28. november.

Luthersk Missions Højskole inviterer henover vinteren alle interesserede til tre gratis foredrag.

"Vi vil gerne bringe et kristent perspektiv på aktuelle og alment menneskelige emner, fordi kristendommen har noget væsentligt at bidrage med på en lang række områder, som er fælles for alle mennesker," siger højskolens forstander, Henrik Nymann Eriksen.

Sidste år var disse vinterforedrag et nyt tilag, og da tilslutningen var overvældende, har skolen besluttet at gentage arrangementerne med nye emner og foredragsholdere.

Det første vinterforedrag i denne sæson foregår den 28. november kl. 19:30, hvor dirigent og komponist Nenia Zenana fortæller om "Händels Messias". Her bliver tilhørerne taget med på en rejse gennem Händels store værk om frelseshistorien.

Nenia Zenana er opvokset i Tulstrup og bor nu i Hørsholm. Hun er uddannet på Det Kgl. Danske Musikkonservatorium og ansat som studielektor ved Musikvidenskab på Københavns Universitet, hvor hun bl.a. leder universitets kor, Store MUKO. Hun er også dirigent for Akademisk Orkester og Kor.

Bodil



I Silkeborg kommer kirken med overskudsmad

"Jeg vidste, at der kom nogen med mad – det har reddet mig."

Det udtaler en ung psykisk sårbar fra Silkeborg om den madordning, som 41 frivillige fra Kirkernes Sociale Arbejde (KSA) udfører i samarbejde med Blå Kors og Silkeborg Kommune.

De frivillige får del i overskudsmad fra håndboldklubben BSV's sponsormiddage, når de spiller på hjemmebane i Jysk Arena. I alt 1.600 måltider blev delt ud i 2018.

Charlotte Rasmussen fra Luthersk Missions frimenighed, Kirken ved Søerne, er koordinator for maduddelingen i Silkeborg. Hun fortæller, at det for nogle af modtagerne - fx enlige mødre, psykisk syge og andre udsatte, der er visiteret af kommunen til at få denne form for hjælp - er det eneste varme måltid, de får på en uge.

- For nogle er vi måske de eneste mennesker, de møder den dag, når vi ringer på døren og siger, at vi er fra kirken og kommer med mad fra håndboldklubben. De fleste er meget glade og taknemmelige og vil gerne snakke. Nogle spørger også, hvorfor vi gør det, siger hun og tilføjer:

"Vi gør det ganske enkelt, fordi vi gerne vil nå vores medmennesker i Silkeborg med Guds kærlighed," forklarer Charlotte Rasmussen.

Bodil

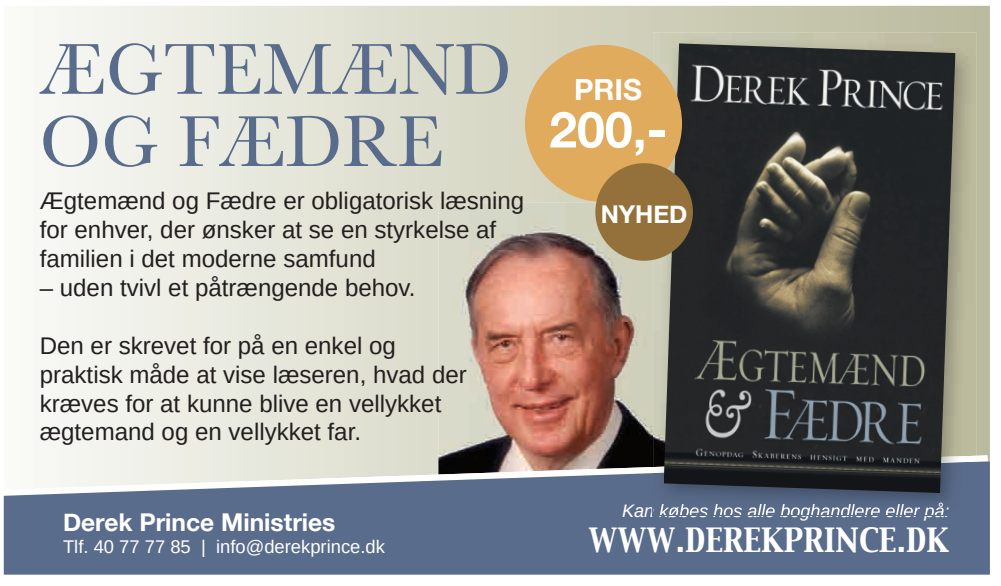

LEDER

Når nyheder bekræfter profetier

I avisen den 20. oktober (uge 43) fortalte jeg her i spalten om David Wagners profeti i Bethel-kirken i Californien.

Wagner profeterede bl.a., at "Guds trone snart skal blive forbundet med Danmarks trone."

Kort efter - onsdag den 23. 10. - bragte DR K et program, hvor prins Joachim fortalte om kristendommens historie i Danmark, og hvor han klart bekendte sin kristne tro: *"Jeg tror på Gud, og det skal mine børn også lære om."* Og Prins Joachim er ikke den eneste i den danske kongefamilie, som vedkender sig deres kristne tro.

Men måske er "tronen" over Danmark også den politiske ledelse på Christiansborg. Husk at bede også for dén trone.

Fald afløser stigning i hjertesygdomme

Dernæst profeterede Wagner, at *"Danmark skal blive kendt som nationen med hjerte."* Og så tilføjede han, at: *"der vil være videnskabelige og medicinske opdagelser, der har med hjertet at gøre, og der vil komme naturlige helbredelser af hjerter. Jeg følte, at Herren sagde, at* ***som et tegn****, så vil der de næste tre år kunne iagtages den laveste procentdel af hjertesygdomme.*

Som nævnt tjekkede jeg den daværende statistik fra Hjerteforeningen, som bl.a. fortalte, at ca. 476.000 danskere lever med hjertesygdomme. Det er en ***stigning på 17 pct.*** siden 2006. Antallet af danskere, der får hjertemedicin er ***steget 21 pct.*** fra 2006-2016.

Ny statistik: Færre dør af hjertesygdomme

Der gik kun et par uger, så blev en ny statistik offentliggjort fra Danske Regioner. Den viste et fald, når det gælder dødelighed.

Dagens Medicin skrev den 4. november: *"Den seneste opgørelse viser* ***rekordlav dødelighed****. Hvor der i 2007 var 185 dødsfald pr. 100.000 borgere var tallet faldet til 121 ti år senere."*

Statistikken vedrører altså det, der ER sket. Men den blev først *offentliggjort* efter, at Wagner var kommet med sin profeti. Og det er nu ikke længere usandsynligt, at **"som et tegn**, så vil der de næste tre år kunne iagtages den laveste procentdel af hjertesygdomme." – Glædeligt nyt. Vi får se.'

"Gud forbinder prikkerne"

En anden interessant formulering i profetien er, at Gud "forbinder prikkerne" - "connect the dots".

På kroniksiden overfor kan du læse, hvilke tanker, det satte i gang i Mirjam Rasmussen, som har skrevet bogen "Guds gaver".

Hun ser prikkerne som et udtryk for, *"at Gud ønsker at samle sine børn fra alle kirker og menigheder, så han kan gennemføre sine planer med os som nation."*

Det er desværre ofte os selv – uenige og indbyrdes anklagende kristne, der er den største forhindring for vækkelse...



For et par år siden begyndte vi at uddele juleavisen, for at almindelige danskere skulle genopdage Jesus i julen.

En butiksejer fortalte mig, at nogen havde noget imod det.

Det var ikke så overraskende, for der er jo så mange fordomme om kristendom.

Men det chokerende var, at dem, der havde brokket sig og talt dårligt om juleavisen, var nogle kirkeligt aktive personer...

Vi har desværre set det mønster flere gange i de senere år. At nogle kristne tager afstand fra andre kristne for selv at blive mere acceptable.

Én ting er, at vi vælger forskellige kirkesamfund og retninger, selv om Jesus bad om, "at de alle må være ét".

Men vi behøver ikke anklage og bagtale hinanden. Vi kan vel i det mindste holde vores mund.

Og hvis Gud vil forbinde os med hinanden, så ville det være dumt af "prikkerne" at stritte imod.



Henri Nissen
Ansvarshavende redaktør

UGENS PRÆDIKEN

Af Jens Borg-Spliid
Sognepræst, Nexø Kirke



Der er magt i korsets tegn

Vi har alle sammen magt i en vis udstrækning, fx. til at bestemme, om vi vil stå op eller sidde ned. Vi kan også beslutte, om der skal fisk eller oksekød på bordet til middag, eller om man vil opleve Tyskland eller Sverige. Vi kan ikke formå alt, men nogle mennesker har fået betroet mere magt end andre.



Kejser Konstantin hørte i en drøm Gud sige om korset: "Ved dette skal du sejre". Hvis vi også "kryber til korset", vil vi få del i den sejr, som Jesus vandt.

Når vi mister magten

Men hvad sker der, når et menneske mister magten og ikke har mulighed for at få den tilbage?

Hvis jeg fx fik en blodprop i hjernen og mistede talens brug, ville jeg sikkert aldrig mere kunne fungere som præst. Det er magtesløshed. En tømrer ville lide et kæmpe afsavn, hvis han mistede sin ene arm. Magtesløshed kommer ofte uventet og pludseligt.

Sådan er det også for den kongelige embedsmand i Kapernaum. Han er vant til at have magt. Selv et lille ord medfører øjeblikkelig handling.

Men nu står manden magtesløs, uanset hvad han siger og gør. Hvad gør man så?

1) Man kan blive vred – det er udtryk for manglende accept af situationens omfang og konsekvenser.

2) Man kan blive ked af det – det er udtryk for, at man har forstået omfanget af sin magtesløshed og indset, at man er ude af stand til at gøre noget.

3) Man kan krybe til korset og bede om at få hjælp. Det er et udtryk for, at man har indset, at alt håb ikke er ude, men at det på trods af alle odds er muligt for vores almægtige Gud at gribe ind.

Denne kongelige embedsmand vælger at krybe til korset.

Manden tror, at Jesus kan gøre en forskel. Han begiver sig derfor af sted på en længere vandring - vi hører jo, at han efter sit møde med Jesus først nærmer sig hjemmet dagen efter. Kun troen kan have drevet ham. Håbet om, at Jesus kunne gøre en forskel.

Det kan Jesus altid. Jesu magt er uindskrænket. Derfor kan vi glæde os og være taknemmelige.

Kriser møder os alle på et eller andet tidspunkt. Der kommer situationer, som vi ikke er herre over. Men da kan vi folde vore hænder og bede til Gud. Vi kan "krybe til korset", sætte os ved Jesu fødder og se op.

Døden var ingen hindring for Jesus. Intet i verden kan standse ham. Vi må være stærke i Herren, som apostlen Paulus siger. Styrken kommer ikke fra os selv, men fra Jesus. Kun med Herren selv kan vi holde stand – klædt i Guds fulde rustning.

Konstantins skjold

Men når man har det godt, får mad hver dag, har tag over hovedet og aldrig fryser - har vi så i det hele taget brug for hjælp, eller kan vi klare os selv?

Der findes en ligegyldighed i samfundet. Troen får stadig mindre indflydelse. Men vi må løfte troens skjold, som er det eneste skjold, der kan beskytte os.

Omkring år 300 blev de kristne ud over hele verden forfulgt og systematisk slået ihjel for deres tro. Men så fik kejser Konstantin en drøm om, at han skulle sætte et kors på sine skjolde.

I mange kirker ser vi bogstaverne I H S som en del af udsmykningen. I H S står for *In Hoc Signo Vinces*. Oversat betyder det *"under dette tegn skal du sejre"*.

Det var præcis de ord, Kejser Konstantin hørte i sin drøm. Under korsets tegn skal du sejre.

Vi har lov til at holde troens skjold op som beskyttelse mod alt det, vi møder på vores vej. Korsets tegn er vores tegn. Guds kærlighed til os er så stor, at intet kan hamle op med den. Derfor sejrede Jesus, og korsets tegn blev til et sejrstegn.

Konstantin krøb til korset

Hvad skete der så med alle de forfulgte kristne på Kejser Konstantins tid?

- Jo, i år 325 udstedte kejseren fra den ene dag til den anden en befaling om, at kristendommen skulle være den officielle tro i hele Romerriget. Den mand, der havde så stor indflydelse, kan sammenlignes med den kongelige embedsmand, vi hører om i dag. Den magtfulde mand måtte krybe til korset. Det samme må vi gøre. Grib frelsens hjelm og Åndens sværd, som er Guds ord, det levende Gudsord. Det ord baner vejen for os – hele vejen til Himmelen.

De tre bogstaver I H S har fået endnu en betydning. I Middelalderen tillægges de betydningen *"In Hoc Salus est"*, eller på dansk "I dette er frelsen".

Vi må krybe til korset

Vi kryber til korset ved at bede inderligt om, at Jesu korsdød må gælde for os. Det er at opsøge den frelse, som Jesus har banet vejen for.

Det er at indse, at vi har brug for hjælpen. Det er at tage imod, når Jesus kommer til os i nadveren og siger: Du er min broder – du er min søster. Jeg hang der på korset for din skyld. Jeg elsker dig – jeg har betalt for dig. Kom og følg mig!

Det vigtigste af alt er det at få tilgivelse for vore synder. Da er vejen banet til Gud Fader, da står himmelen åben.

Da står vi som korn, der er klar til at blive høstet. Da står vi iklædt Guds fulde rustning, og verden kan byde os lige, hvad den vil.

Da kan vi sige det som apostlen Paulus:

For jeg er vis på, at hverken død eller liv eller engle eller magter eller noget nuværende eller noget kommende eller kræfter eller noget i det høje eller i det dybe eller nogen anden skabning kan skille os fra Guds kærlighed i Kristus Jesus, vor Herre.

Amen!

Søndagens tekst: Johs. 4,46-53

Jesus helbreder en embedsmands søn

46 Jesus slog sig foreløbig ned i Kana, hvor
han havde gjort vand til vin. I byen Kapernaum
i nærheden boede der en højtstående embeds-
mand, hvis søn lå alvorligt syg. 47 Da han hørte,
at Jesus var ankommet til Kana, tog han straks
af sted, opsøgte Jesus og bad ham følge med
til Kapernaum for at helbrede drengen, der lå
for døden.
48 »I vil kun tro på mig, hvis I ser tegn og un-
dere,« sagde Jesus.
49 »Herre,« bønfaldt embedsmanden, »du må
komme, inden min lille dreng dør!«
50 »Du kan roligt gå hjem,« sagde Jesus, »din
søn er helbredt.« Manden troede Jesus og gik.
51 Allerede på vejen hjem traf han nogle af sine
tjenere, der var gået ham i møde for at fortælle
ham, at hans søn nu var rask. 52 Han spurgte dem,
hvornår drengen var begyndt at få det bedre. »I
går aftes ved syvtiden forsvandt feberen pludse-
lig!« forklarede de. 53 Da forstod han, at det var
sket i det øjeblik, Jesus havde sagt: »Din søn er
helbredt.« Og han selv og hele hans familie kom
til tro på Jesus.

Teksten er fra Bibelen på Hverdagsdansk

Af Mirjam Elbæk Rasmussen

Har skrevet bogen "Guds gaver" og været initiativtager til flere konferencer om de profetiske og apostolske tjenester. Deltidsmedarbejder i Ungdom med Opgave (YWAM). Medlem af Den Evangeliske Frikirke, Randers.



Behov for, at vi kristne bliver enige

Profetien fra Bethel Church bliver ved med at summe i mit hoved. **Jeg kan ligesom ikke slippe det. Jeg tror, det er vigtigt, at hver enkelt beder og søger Gud for, om der er noget i "mit" eget liv, som Gud ser, der må ændres, for at denne profeti kan opfyldes.**

Nogle profetier skal vi ikke handle på, mens der i andre tilfælde er brug for en ændring i holdninger og handlinger. Her må vi hver enkelt spørge Gud, hvad han ser nødvendigt, for at han kan føre det igennem, som han ønsker med vort land.

Connect the dots

Når jeg ser videoen med David Wagner, hvor han taler om "connect the dots", bliver det oversat med, at "Gud forbinder prikkerne", men det giver ikke rigtig mening for mig.

Men når man lægger mærke til David Wagners kropssprog, hvordan han fører hænderne ind imod hinanden, så må dette betyde, at "samle noget" eller "forbinde noget", som det fremgår af Oxford Advanced Learners.

Det kan betyde at samle landet, men det kan måske også være et udtryk for, at Gud ønsker at samle sine børn fra alle kirker og menigheder, så han kan gennemføre sine planer med os som nation.

Guds sorg

Jeg tror, det er en stor sorg for vores himmelske far, at vi kristne står så langt fra hinanden. Kærligheden vil enhed, men vore forskellige teologiske synspunkter kommer let til at skille os ad, og så har kærligheden dårlige vækstbetingelser.

6 · LEDER / PRÆDIKEN Uge 43 - søndag den 20. oktober 2019

LEDER

Selv folkekirken vil opleve Guds herlighed igen, siger David Wagner i en profeti, hvor han også nævner et fald i hjertetilfælde.

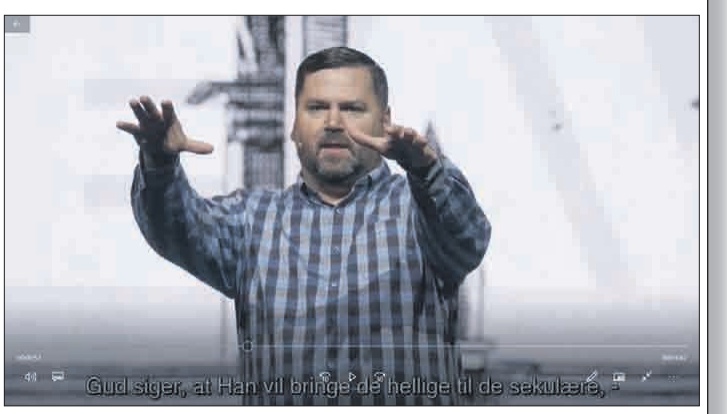

En ny hjertetid for Danmark?

Profetien var gengivet og omtalt i lederen i avisen uge 43, søndag den 20. oktober 2019

Hvorfor er der så mange forskellige kirker/menigheder i sådan et lille land som Danmark?

Når man ser på kirkehistorien i Danmark, bliver dette helt klart for én.

Der har op gennem tiden været så mange mennesker, som har fået ny åbenbaring i Guds ord eller ved Helligånden, og når de ikke er blevet forstået i den kirke eller menighed, de var en del af, er resultatet blevet, at de har dannet en ny menighed og senere et nyt kirkesamfund for at være tro mod åbenbaringen.

Det er desværre en tendens, som er sket igen og igen. Resultatet af dette er blevet mange forskellige kirker og kirkesamfund med så forskellige synspunkter på både det ene og det andet i Guds skrevne ord. (Vi har også set dette i politik med det ene nye parti efter det andet. Mennesker følger deres overbevisning)

Guds ord siger, at "bogstaven slår ihjel, men Ånden gør levende" (2.Kor.3,6), og her er der tale om, at kærligheden til åndelige brødre og søstre bliver slået ihjel på grund af meningsforskelle.

Hvor er dette sørgeligt. Jeg tror, Gud ønsker, at vi skal begynde at forlige os med hinanden og gennem forsoning og tilgivelse søge efter at opflamme kærligheden til hinanden.

Kærlighed til Guds folk

Paulus siger i 1. Kor. 13:13 "Så bliver da tro, håb og kærlighed, disse tre; men størst af dem er kærligheden." Og så fortsætter han i kap. 14:1 "Hig efter kærligheden …" Da jeg helt personligt blev døbt med Helligånden, var det første, jeg oplevede, hverken tungetale eller nogen åndelig gave (det kom først senere), men en sådan kærlighed til alt Guds folk. Det er den kærlighed, vi bliver døbt med, når vi modtager Helligånden.

Og har pladsen med "vores kirke" taget pladsen fra det, Jesus gav sine disciple besked på den sidste dag, inden han blev taget fra dem? Gav han dem her besked på at bygge kirker? Nej, det er helt klart, at han ikke gjorde, det kom først senere, da Paulus fik åbenbaring om at samle de troende, fordi de nu ikke kun levede i det forjættede land rent geografisk. Men hvad var så hans budskab til dem og til os, som lever i dag? Matt. 28:18-20. Vi skulle gøre mennesker til HANS disciple – til HANS efterfølgere.

Vi evangeliserer for at vinde mennesker og tage dem med ind i vores kirker, men bliver de her gjort til disciple? Svaret må nok være et nej mange steder, vi gør dem til kristne. Men betegnelsen "disciple" bruges 260 gange i Bibelen, mens betegnelsen "kristne" kun bruges 3 gange (i Apostlenes gerninger og i 1. Peters brev) Så det er klart, hvad der var det vigtigste for Jesus og dermed hans hensigt med dem, der tager imod hans offer på Golgata, at vi skulle blive hans efterfølgere og komme til at ligne ham.

Mangel på nådegaver

Hvorfor mon det så er sådan? Personligt er jeg af den overbevisning, at kirkerne/menighederne ikke har forstået at tage imod de gaver, som Jesus Kristus har givet og stadig giver til "sin menighed" (alle kirker/menigheder) De gaver, der skulle sørge for oplæringen og den åndelige sundhed i vores fællesskaber.

Når vi læser Ef. 4:11-15, er det helt klart, at han sender disse gaver – som er mennesker – for at de skal fortsætte hans gerning med at oplære og udruste hans folk. Det er vigtigt, at vi forstår hans hensigt med disse gaver og giver dem plads til at udføre deres opgave. De har ikke selv valgt det, men hver enkelt har fået et kald, en opgave fra Jesus Kristus, som de skal udføre, men hvis vi nægter at tage imod dem, så snyder vi os selv og går glip af alle de velsignelser, som Kristus ønsker at give sin menighed gennem dem.

Hvorfor har vi ikke forstået at tage imod hans gaver? Det må vel skyldes manglende undervisning og forståelse for disse tjenester. Mange tænker eller måske endda udtrykker det med Jantelovens ord til disse tjenere: "Du skal ikke tro, du er noget". Men er det ikke, fordi man helt har misforstået, hvad en tjeneste drejer sig om? Nogle tror, at det drejer sig om, at andre er noget mere end dem, fordi vi har sat tjenester op på piedestaler og dybest set måske også er bange for, at de skal få for meget at sige eller blive regnet for mere værdifulde end dem selv.

Årsagen kan måske findes i Bibelens beretninger om profeterne i GT og apostlen i NT, på grund af deres gerninger og den autoritet, de havde. Derfor sætter man især disse to tjenester op på piedestaler: evangelister, hyrder og lærere kender man allerede i de fleste menigheder. Men det være langt fra virkeligheden, for en tjeneste er en opgave og et ansvar, som man skal stå til ansvar for, hvad man har gjort med.

Det vil tjene både os selv og kirken, at disse tjenester, som naturligvis også skal prøves, bliver taget imod og får mulighed for at udføre den opgave, som de har fået betroet. Mange af disse tjenere har gået gennem en lang proces, en Helligåndens oplæring, før de bliver synlige, og det har mange gange kostet svære afsavn og personlige kampe, men når Jesus Kristus sender dem, så lad os tage imod dem og modtage de velsignelser fra dem, som han ønsker at give os.

Og så lad os begynde at samarbejde om, at kirken skal blive til velsignelse både for det danske folk, i Skandinavien og Europa, som det udtrykkes i de profetiske ord. Lad os stå sammen som Guds folk i dette land, hvor "der kun er så kort fra grænse og til grænse. Men dette land er vort."

Hvad sker der i Wales?

Forestil dig kirker og menigheder fyldt med kristne som beder, før de tager et skridt tilbage og ser Gud forandre menneskers liv. Forestil dig steder rundt omkring i verden, hvor Gud helbreder mennesker og relationer og forkorter afstanden mellom os og himlen.

Det er mere end bare en forestilling. Lige siden Roy og Daphne Godwin kom til Ffald-y-Brenin, et kristent retrætecenter i Wales, har Gud tiltrukket tusinder af søgende mennesker til den ombyggede gård og vist sin håndgribelige kraft.

Læs om det bemærkelsesværdige sted i disse to bøger:
Strømmer av nåde: 199 kr. Velsignelsens vei: 228 kr.

Obs! Bøgerne er ikke udkommet på dansk - men er på letlæst norsk.



"Ingen bog har som denne inspireret, forbavset og overbevist mig. Den får dig til at blive sulten og tørste efter Gud."

- Mark Buchanan

Hosianna.dk
Udfordringens bøger & musik
7356 1500 - 7456 2202

Fra SYGDOM til SUNDHED



Du er velkommen til at skrive og stille mig spørgsmål. Der bliver bedt for alle brevemner. Ønskes en salvedug tilsendt, medsend da venligst adresseret og frankeret svarkuvert: Brug quickbrev 29 kr. for levering næste hverdag (skal markeres med Q og afleveres på postkontoret) eller alm. post 10 kr. (levering inden for 5 hverdage).

Orla Lindskov Christensen, Anne Maries Vej 16, 9000 Aalborg - Orla@udfordringen.dk

Se mere om overnaturlig helbredelse på udfordringen.dk/har-du-brug-for-forbon

BREV:

Har jagten på sundhed taget overhånd?

Kære Orla Lindskov

Jeg håber, at du kan være med til at afklare et par forhold for mig. Det handler om sygdom og om menneskelig lidelse.

I min menighed er der mange, der er kronisk syge. Derfor har vi på et menighedsmøde haft en diskussion om Guds væsen og hans måde overfor lidelse og sygdom.

Nogle mente, at Gud altid ønsker at spare sine børn for sygdom og lidelse. Det synspunkt fandt de belæg for i de smukke og løfterige Salmer i det Gamle Testamente.

Altså, der måtte være problemer i vores forhold til Gud, hvis vi ikke blev skånet eller fik helbredelse.

Man nævnte blandt andet Salme 91, hvor salme-digteren skriver om Gud:

"Han redder dig fra fuglefængerens fælde, fra den hærgende pest. Han dækker dig med sine fjer, du kan søge ly under hans vinger; hans trofasthed er skjold og værn. Du skal ikke frygte for nattens rædsler eller for pilen, der flyver om dagen, ikke for pesten, der breder sig i mørket, eller for soten, der hærger ved højlys dag."

"Om end tusinder falder ved din side, titusinder ved din højre hånd, dig skal intet ramme. Med egne øjne skal du se, at de ugudelige får deres straf."

Personligt har jeg oplevet selv at blive helbredt ved bøn. Så jeg ved, at Gud både kan og vil helbrede.

Men, som jeg ser det, må det ikke ende med, at vores langvarigt syge, altså kronisk syge, får følelsen af, at de er forladt af Gud. Jeg kender til en, der kan føle det på den måde. Han har nemlig været til forbøn flere gange. Men har ikke oplevet helbredelse.

På det før omtalte møde begyndte en af vore kronisk syge kvinder at tale om skæbne. Hun sagde, at hendes kroniske sygdom nu en gang var givet hende som hendes skæbne og givet hende af Gud, og sygdommen ville hun derfor affinde sig med.

Hun ville ikke i desperation løbe til forbøn i tide og utide. Ej heller ville hun plage lægerne og rende til dem.

Hun siger, at hun er overvældet af Guds suverænitet. Alt som sker, er hans vilje. Han har på forhånd fastsat vores skæbne. Vi må bøje os for hans vilje. Ære ham igennem vores tålmodighed overfor sygdommen.

Jeg beundrer faktisk denne kvinde. Jeg synes også, at vores jagt på fysisk sundhed har taget overhånd. Vi bygger supersygehuse, investerer utrolige summer i at blive fysisk sygdom kvit. Og så også det nye begreb med helbredelses-møder.



Hvis ikke vi oplever helbredelse, skal vi så affinde os med kronisk sygdom som vores skæbne?

Ja, kære Orla Lindskov, det blev nok til en ordentlig smøre. Håber, at du kan hjælpe mig til en afklaring om de nævnte forhold.

Venlig hilsen "Kurt"

SVAR:

Jesus brugte meget tid på at helbrede

Kære "Kurt"

Først vil jeg sige noget om den holdning, som den kronisk syge kristne kvinde giver udtryk for.

Hun siger, at hendes kroniske sygdom er givet hende som skæbne og givet hende af Gud, og den ville hun derfor affinde sig med.

Den holdning har jeg faktisk mødt flere gange hos kristne. Man resignerer overfor sygdom og lidelse. Man affinder sig med sin sygdom og kalder det skæbne.

Denne holdning til sygdom og lidelse ligner til forveksling islams holdning, og den medfører, at man tålmodigt lever med sin sygdom og sin lidelse. Resultatet af den holdning medfører resignation og stagnation.

Det er farligt nærliggende at komme til at tænke på samme måde som kristen, når man har været til forbøn flere gange uden resultat.

I islam ser man alt, der sker, som Guds vilje. Gud har på forhånd fastsat og bestemt, alt hvad der skal ske med os.



Når vi læser evangelierne kan vi se, at Jesus brugte megen af sin tid på at helbrede de syge.

Det gode og det onde, som kommer over os, er begge dele i lige høj grad hans vilje. Kort sagt, islams syn på lidelse og sygdom er, at man må modtage sygdom som Guds vilje og underkaste sig den.

Du nævner også, at nogle på mødet kom ind på den gammeljødiske holdning til lidelse og sygdom, som den beskrives i Salme 91.

Her står der, at "når Gud så med behag på sit folk", så ville han udfri dem af alle trængsler. Så ville han ikke "lade nogen som helst plage" komme nær den retfærdiges bolig. Så ville han "give den retfærdige det dobbelte igen for alle tab og mætte ham og hans børn med et langt liv og med fremgang".

- Det viser sig dog, at nogle af det Gamle Testamentes profeter kom op med en noget dybere tone, en mere realistisk tone, kan man nok sige.

Hør blot profeten Habakkuks ord i hans bogs 3. kapitel. Det er versene 17, 18 og 19:

"For figentræet sætter ikke blomst, vinstokken bærer ikke frugt; olivenhøsten slår fejl, marken giver ingen afgrøde. Fårene er forsvundet fra folden, der er intet kvæg i indhegningen. ---------- Jeg vil juble over Herren og fryde mig over min frelses Gud. Gud Herren er min styrke, han gør min fod let som hindens og lader mig løbe over højderne."

- Her opleves godt nok alvorlig modgang.

Når kristne ikke bliver skånet for sygdom og lidelse, så bliver troen alvorligt prøvet. Sådan er det bare. Det viser sig nemlig, at de gammel-jødiske løfter om, at vi skulle spares, stadig har dybe rødder i kristendommen.

Disse løfter findes bare ikke i det ny Testamente. Jesus erkendte sygdom og al menneskelig lidelse som en kendsgerning.

Jesus afviste bl.a. den tanke, at en mand som Johannes skulle være fritaget for lidelse og at Gud ikke er god, når det går anderledes til, end vi forventer.

Faktisk har man lagt det sammen til, at Jesus under sin vandring her på Jorden brugte omkring en tredjedel af sin tid på at helbrede.

Du skriver, at du synes, at vores jagt på fysisk sundhed har taget overhånd. Vi bygger supersygehuse, investerer utrolige summer i at blive fysisk sygdom kvit. Jo, men hvis det ikke var Guds vilje, at vi skulle helbredes for vore sygdomme, så ville ethvert sygehus, enhver læge være en skam for Guds sag her på Jorden. Så ville enhver bøn om helbredelse for en syg være imod Guds vilje. Ja, så ville Jesu helbredelses-tjeneste, da han vandrede her på Jorden, være helt uforståelig.

Jeg håber, at mit svar kan give dig lidt afklaring.

Med venlig hilsen
Orla Lindskov.

MIN OPLEVELSE:

Kære Orla Lindskov

Lige en forsinket tak til dig, for den salvedug, du sendte mig. Den gav mig en stor helbredelse af mit fysiske problem. Den gav mig også psykisk trøst og opmuntring.



Kærlig hilsen M.





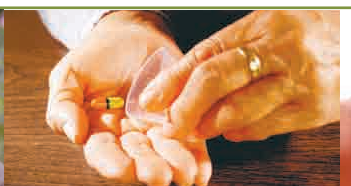


- Vi har svaret på samfundets problemer



Kristent socialt arbejde giver de udsatte omsorg og nyt liv, men vi skal være bedre til at skabe bro til kirken, mener Dorthe Suell, der står bag BorgFondens nye undersøgelse "Diakoni i praksis".

Af Michael Bobjerg

Når kristne hjælper andre, sker der noget helt særligt. Det kan være kirker, der laver indsatser blandt udsatte familier, kristne bosteder, der hjælper narkomaner, eller kristne, der besøger de ensomme.

- Det er Gud-faktoren. Det er forskellen til andet socialt arbejde. Pædagogik og psykologi kan godt hjælpe et stykke hen ad vejen, men man skal også have den åndelige dimension med. Den kan give mening og håb, siger Dorthe Suell.

Hun har netop gennemført en undersøgelse af 18 forskellige indsatser, hvor kirker og kristne organisationer rækker ud med hjælp til mennesker i nød. Undersøgelsen var igangsat af BorgFonden, der gennem de senere år har støttet flere diakonale initiativer. I september udkom resultaterne i rapporten "Diakoni i praksis".

Kærligheden er kold

Siden 1995 har Dorthe Suell arbejdet med ansøgninger til puljer og fonde, og hun mener, at samfundet har udviklet sig i en retning, hvor vi kristne bør være opmærksomme.

- Der er jo sket en samfundsudvikling, som svarer til det, Bibelen fortæller et sted, at "kærligheden bliver kold". Det ser man ved ensomhed, angst og depression. Det går helt ned i barndommen, hvor man hører om børn, der mistrives. Vi oplever et afpersonaliseret samfund, hvor vi bevæger os væk fra de nære relationer, siger Dorthe Suell, der mener, at den kristne tilgang kan noget helt særligt, som vi bør være stolte af.

- Som kristen er man jo ikke altid lige velset eller anerkendt i samfundet. Men det er vigtigt, at man er stolt over det at være diakon. Man skal ikke lægge skjul på, at man gerne vil hjælpe mennesker og vil gøre det med Guds hjælp. Vi kan jo se resultaterne. Mennesker udvikler sig positivt. De udsatte får omsorg og nyt liv. Det er enormt vigtigt, at man har en identitet i at være diakon, og at man er stolt af det.

Diakoner bringer fred

Ordet "diakoni" er græsk og kommer fra betydningen "tjeneste" og anvendes som betegnelse for kristen tjeneste og omsorg for medmennesker, særligt svage og syge. I Danmark har vi institutioner, hvor man kan uddanne sig til diakon, men Dorthe Suell mener ikke titlen er forbeholdt nogle få med en særlig uddannelse.

- Alle kristne kan udføre diakoni, uanset om man har uddannelse til det eller ej, om man er frivillig, lønnet eller præst. Hvis du udfører det, så er du en diakon, siger Dorthe Suell og fremhæver nogle af de sider af diakonien, som rapporten har afdækket, som møder samfundets behov:

- Når man er diakon, kommer man med glæde og fred. Man kommer med håb om at skabe en anden fremtid. Det handler om inkluderende fællesskaber, som svarer på nogle af de udfordringer, der er i samfundet i forhold til manglende fællesskab, ensomhed og isolation, siger Dorthe Suell.

Menighed bør stå bag

I gennemgangen af de 18 forskellige steder har hun hæftet sig ved, at der er masser af kærlighed og hjerte bag arbejdet. Men ind imellem virker det som små øer, der mangler bro til kirkeligt bagland og mangler bro til andre indsatser i byen.

- Der bør være en menighed, der bakker op om det sociale arbejde, som er villig til at involvere sig med frivillige, forbøn og med økonomi. Hvis broen er der, vil det være lige som i den oldkirkelige menighed – man har goodwill i lokalsamfundet. Jeg tror også, det skaber et mere omsorgsfuldt fællesskab. I en "diakoni-kirke", vil de udsatte begynde at komme i kirken og deltage i gudstjenesterne, siger Dorthe Suell og efterlyser ledere og menighedsråd, der vil gå foran.

- Jeg hørte om et sted, hvor en præst var gået foran og havde prædiket om diakoni fem år. Det kræver nemlig, at ledelsen beslutter, at "vi vil have en diakonal indsats i vores kirke". Man bør så starte med at undersøge, hvilke sociale behov, der er i lokalområdet, som ikke er dækket. Og så kan man som menighedsråd udruste dem, der gerne vil involveres.

Giver man hånd?

Nogle gange kræver det uddannelse, men andre gange, er det helt lavpraktiske ting, som hele kirken skal undervises i:

- Hvordan taler man med udsatte? Man siger jo ikke "Nå, hvad arbejder du med?" Giver man hånd? Kan man give et kram? Og hvor meget skal man tage sig af dem? Her er det vigtigt, at diakonilederne holder møder med menigheden og klæder dem på til det, siger Dorthe Suell, der mener, at det ikke er så svært. Som Kierkegaard siger det: "At man, når det i sandhed skal lykkes at føre et menneske hen til et bestemt sted, først og fremmest må passe på at finde ham der, hvor han er, og begynde der."

Skal dele ressourcer

Med hensyn til den manglende bro til andet kristent socialt arbejde, øjner Dorthe Suell håb. Flere steder i landet er kirker gået sammen i lokale netværk, hvor de enten har sparring eller indgår i direkte samarbejde.

- Som regel kender man ikke hinanden eller ved, hvad de andre laver. Men der er steder rundt omkring i landet, hvor man er begyndt at samarbejde på tværs af kirkeskel. For eksempel Kirkernes Sociale arbejde i Silkeborg, Aarhus, Viborg og Græsted, siger Dorthe Suell, der selv har oplevet det nyopstartede samarbejde i Aarhus på nærmeste hold.

- I Aarhus er vi lige startet op. Vi har mødtes og udvekslet erfaringer, blandt andet om familiearbejdet. Jeg tror, der kommer flere af disse netværk, hvor kirkerne går sammen. Det kan være vejen frem, så vi deler vores ressourcer. Nogle kirker har for eksempel rigtig gode udendørsfaciliteter med legeplads, som andre kan bruge ind i mellem.

Husk at reflektere

Dorthe Suell håber, at rapporten om diakoni vil bringe ny viden og nye historier på bordet, som ellers ikke ville blive fortalt.

- Diakoner er meget handlingens mennesker. De handler. Derfor er der ikke mange, der tager sig tid til at reflektere over, hvorfor det virker. Det synes jeg, man skal. Der er ikke mange, der gør det systematisk, men det systematiske er vigtigt for dem, der bevilliger penge, fx kommuner og fonde. Det skal man gøre noget ved, siger Dorthe Suell, og fremhæver en kontant pointe:

- Det har jo også en samfundsmæssig værdi. Hvis man talte alle de frivilligtimer, der ligger inden for diakoni og ganger dem med 100 kroner, så ville det jo være et rigtig stort beløb.

Solsikken beskriver diakoni i praksis

BorgFonden tog i efteråret 2018 initiativ til analysen: Diakoni i praksis, og engagerede Dorthe Suell til at varetage 18 interviews og rapportskrivning.
Et særligt fokus har været at analysere "bedste diakonipraksis" for at kunne være til inspiration og starte dialoger rundt omkring i Danmark om, hvordan diakoni kan fremmes, så endnu flere mennesker hjælpes på en endnu bedre måde. Analysen har afdækket ni udviklingsområder.
Som en del af rapporten blev der udviklet en metode til at beskrive diakoni som en socialfaglig grundmodel:

1) Kernen - et personligt kald, et medmenneskeligt møde og et inkluderende fællesskab.

2) Kronblade - en række færdigheder, som udøves i kaldet, mødet og fællesskabet.

3) Blade - en mangfoldighed inden for forskellige arbejdsområder.

4) Roden - et fundament baseret på det kristne værdigrundlag og livs- og menneskesyn.





Cynthia Erivo har titelrollen i den nye film 'Harriet'.

Filmen Harriet er et portræt af 'Amerikas Sorte Moses'

Gud ønsker ikke, at mennesker skal eje andre mennesker", fastslår hovedpersonen i "Harriet". Filmen, som havde premiere den 1. november, fortæller den inspirerende historie om Amerikas Sorte Moses, Harriet Tubman.

Harriet Tubman eller "Minty", der levede 1820 -1913, blev født som slave i Maryland. Hun flygtede som voksen til fods de 145 km til friheden i byen Philadelfia. Senere vendte hun tilbage til sydstaterne 19 gange, hvor hun hjalp mange hundrede slaver til friheden.

Harriet kom efter sin flugt til at arbejde som bl.a. tømmerhugger, sygeplejerske og kok. Hun var selv analfabet livet igennem, men engagerede sig efter borgerkrigen i arbejdet med at oprette skoler for tidligere slaver.



Harriet Tubman havde en stærk og enkel tro på, at Gud var med hende i kampen for sin egen og andre slavers frihed.

Hovedpersonens tro står stærkt i filmen. Under den natlige flugt var der "bare mig og Herren", udtalte virkelighedens Harriet.

Senere i livet risikerede Harriet Tubman sin egen sikkerhed for at hjælpe og befri andre slaver. Under borgerkrigen rejste hun - forsynet med et gevær og falske papirer - tilbage til sydstaterne som spion for nordstaterne. På et tidspunkt ledede hun endda soldaterne i en razzia for at redde over 700 slaver under Operation Combahee Ferry.

I en diskussion med en slavejer fastholder Harriet, at "Gud ønsker ikke, at mennesker skal eje andre mennesker". Slaveejerne begyndte efterhånden at kalde den ihærdige aktivist "Moses" og tilbød en dusør for hendes tilgangetagelse.

Harriet Tubman, der siden 13-års alderen led af epilepsi og migræne efter et hovedtraume, havde livet igennem visioner og hørte stemmer. Hun var selv overbevist om, at Gud talte til hende, ligesom hun talte med ham. Harriet fik aldrig lært at læse, men hun havde en fantastisk hukommelse for de bibeltekster, som andre læste for hende. Derfor var hun overbevist om, at hun tjente en Gud, som står for kærlighed, nåde, barmhjertighed, forløsning og frihed, og at der for ham ikke findes skel mellem jøder og grækere eller mellem slaver og frie menensker.

Virkelighedens Harriet Tubman døde i 1913 i New York.

Bodil

'Missionærer skal lære om korruption'



På Stavanger Mission Conference den 1. november havde missionsselskabet Norwegian Mission Society sat korruption højt på dagsorden, fordi sagen er vigtig for både samarbejdspartnerne og missionens ansatte.



- De fleste givere er glade for, at vi tager temaet korruption og forvalting op, siger rådgiver i NMS Global, Dag Rune Sameien. Foto: Ingunn Marie Ruud, KPK



- Opgøret mod afladsbrevene foregik også under en kirkelederkonference, påpegede korruptionsjægeren Eva Joly. Foto: Wikipedia

Korruption er et vigtigt emne for alle, der arbejder med mission og nødhjælp. Og Bibelens ord om penge, grådighed og forvaltning giver kirkerne et godt grundlag for at italesætte problemet også i vores del af verden, mener NMS.

– Korruption er et tema, som har været på dagsordenen i mange år for alle, som arbejder med bistand og mission, siger rådgiver i NMS Global, Dag Rune Sameien, til Kristelig Pressekontor.

Korruptionsjæger på besøg

Stavanger Mission Conference var en del af NMS' kirkelederkonference med deltagere fra omkring 15 lande. Præsident i Kirkernes Verdensråd, Dr. Agnes Abuom, og den norsk-franske korruptionsjæger, Eva Joly, var hovedtalere på konferencen.

– Historien siger meget om, hvorfor det er vigtigt at tage kampen op mod korruption under en kirkelederkonference. Et godt eksempel på det er afladsbrevene, siger Eva Joly til Misjonstidende.

Hun mener, at kirken har lært meget af sin egen historie, men at der alligevel forekommer eksempler på korruption i dag indenfor kirkelivet og andre trossamfund.

– Det er mange skandaler indenfor trossamfund, hvor karismatiske personligheder har fået folk til at tro, at de gi'r penge til arbejdet, mens de i virkeligheden gi'r direkte til prædikanterne. Et andet eksempel er, at den katolske kirke også i dag er en rig institution, hvor der fortsat afdækkes megen korruption, siger Eva Joly.

Tillid og god forvaltning

Mere åbenhed og gennemsigtighed i forvaltningen kan opbygge tillid, mener Dag Rune Sameien. Han håbede før konferencen, at den ville sætte fokus på potentialet ved den gode forvaltning.

– Mange investerer megen tid og penge i deres kirke. Hvis kirken forvalter denne unikke kapital på en ansvarlig måde, øges tilliden, og den økonomiske bærekraft i kirken styrkes. Her har vi meget at lære af kirker, som i mindre grad har kunnet støtte sig til store statslige subsidier eller eksterne donorer, siger han.

Lokale ressourcer

Som samarbejdsorganisation og støttespiller er NMS optaget af at arbejde både forebyggende og aktivt imod korruption og magtmisbrug.

– Mange kirkesamfund har store projekter og egne institutioner som skoler og hospitaler. Der hvor penge, varer og tjenester er i omløb, er man altid sårbar overfor bestikkelser, underslæb og favorisering. Men korruption skyldes ikke alene enkeltpersoners valg og handlinger. Det er altid vigtigt at problematisere usunde elementer i de systemer, vi er med til at opretholde. Også kirken med centraliserede magtpositioner er sårbar overfor misbrug af magt og position, siger Sameien.

Han fortæller, at indsatsen mod korruption også kan ses i lys af en bredere satsning i NMS.

– Vi har de seneste år fokuseret mere på at udnytte de muligheder, som findes lokalt i vort misions- og nødhjælpsarbejde. Med en ressourcebaseret tilgang som fx «Use your talents», bliver det mere naturligt at tale om forvaltning af de ressourcer, man allerede har, ikke bare de forpligtelser, som følger med gaveindtægter og pengestøtte fra andre.

Øremærkede projekter eller generel støtte

Sameien havde frygtet, at talen om korruption skulle skræmme giverne. Men det er ikke sket.

Samtidig oplever han, at NMS' givere ønsker at give penge direkte til projekter og ind imellem går uden om den generelle indsamling til missionen.

- Mit indtryk er, at de fleste NMS-givere er glade for, at vi tager temaet op så tydeligt, som vi gør det.

Men det kræver en del forvaltning og administration at sikre, at partnere til enhver tid har rutiner og systemer på plads, så pengene faktisk kommer frem til det, de skal, siger Sameien.

Fejer for egen dør

NMS er optaget af at rydde op internt og feje for egen dør. Det gælder både for kirker og samarbejdsorganisationer, som arbejder mod korruption, og for Norge som værtsland for konferencen.

– Den eneste konkrete korruptionssag, som blev taget op på konferencen, var norsk. Gensidighed er vigtig, ikke bare en løftet pegefinger, understreger Sameien. Han mener, at kirkerne har gode forudsætninger for at tale om korruption og sætte det på dagsordenen i samfundet.

– Der findes et stort bibelsk materiale om penge, grådighed og forvaltning. Dermed har kirkerne et kæmpestort grundlag for at tematisere dette, forklarer Dag Rune Sameien.

KPK/Bodil

Black Panthers stjerneskuespiller:

Hvorfor redigerer journalister min tro ud af interviews?

"Det er super nuttet, når bladenes journalister udelader de store afsnit, hvor jeg giver Gud æren for min succes".

Denne ironiske besked skrev den britiske skuespiller Letitia Wrigth på Twitter ifølge Fox News. Hun slutter dog sin tweet med ordene: "Haha, jeg elsker jer stadigvæk, og Gud vil alligevel få æren".

Hjælp under depression

Letitia Wrights tweet kom få dage efter, at hun i det amerikanske modetidsskrift Harper's Bazaar var blevet hædret som en af deres "Women of the Year." Artiklen i Harper's Bazaar undlod nemlig helt at nævne den rolle, som Gud og troen på ham har for mennesket og skuespilleren Letitia Wright.

"For få år siden befandt jeg mig i en dyb depression, og jeg ønskede bogstaveligt talt at droppe skuespillet," fortalte den 26-årige Letitia efter modtagelsen af BAFTAs "Rising Star Award". (BAFTA står for British Academy of Film and Television Arts).

- Det eneste, der hjalp mig ud af det, var Gud, min tro, min familie og så en email fra BAFTA om, at de gerne ville havde mig med i BAFTAs Breakthrough Brits.

Og så var min reaktion "Jeg prøver igen", fortalte Letitia Wright.



Letitia Wright fik sit gennembrud som Shuri i Black Panther i 2018.

I sin tale efter modtagelsen af BAFTA-prisen takkede Letitia Wright også Gud for sin professionelle succes.

I et interview med Hollywood Reporter sidste år fortalte hun mere om den ødelæggende depression, der havde været allerværst i 2015.

"Ansporet af en tur til et bibelstudium var det troen, der reddede hende fra dette 'meget mørke sted'...

Hun genfandt sin ligevægt ved at fordybe sig i kristendommen. Skuespillet kunne hun opgive, så hun afviste en film med Nicole Kidman for at kunne fortsætte sin rehabiliterings-rejse.

'Jeg pakkede det sammen og var glad for at kunne gøre noget bedre. Men det var ikke det, der var Guds plan for mig,' sagde hun," ifølge artiklen i Hollywood Reporter.

Fra 2016 begyndte Letitia igen med arbejdet. Hun nøjedes dog i første omgang med mindre roller.

Gud leder i karrieren

Letitia har også forklaret, hvordan Gud har ledt hende gennem karrieren.

- Jeg er stolt over at kunne være den samme, som da jeg begyndte som skuespiller. Det handler om ikke at ændre bane og tage hvadsomhelst, bare fordi der er et stort navn eller et stort budget. Jeg spørger: Er jeg den rigtige til denne rolle? Er det det, jeg skal spille?

Hvis jeg føler i min ånd, at noget virker forkert, så ved jeg, at det er sådan, Gud siger: "Det skal du ikke gøre," forklarer hun.

Indtil videre regner Letitia med at fortsætte i rollen som Shuri i Black Panther II. Hun skal også medvirke i mindre projekter af den type, der "får folk til at tænke", oplyser hun.

Bodil



Hver dag bliver 11 kristne dræbt på grund af deres tro, skriver NGO'en WorldHelp i anledning af den internationale bededag for den forfulgte kirke. I år faldt denne bededag sammen med Allehelgensdag.

Karima blev overfaldet fordi hun tror på Jesus

Hver dag dræbes 11 kristne på grund af deres tro. WorldHelp.net beskriver to kvindeskæbner.

"Karima" så til fra vinduet, da en pøbel nærmede sig hendes hus bevæbnet med leer og kæppe.

Karimas familie sad helt stille og holdt vejret, mens de prøvede at forberede sig på det, der ventede dem. Karima fór sammen, da mændene brød gennem døren.

"Vil I ikke nok lade os være i fred... vi har ikke gjort jer noget!" bad hendes far.

Pøbelen svarede ved at slæbe hendes far udenfor. De slog løs på ham, til han blødte.

Karima så hjælpeløst til, mens den ene efter den anden slog løs på hendes familie. De slog hendes bedstefar, derefter hendes mor. Til sidst kom de efter Karima selv.

En af mændene greb hende i håret og trak hende udenfor. Mens han slog og sparkede hende, skreg han: "Du gør skrækkelige ting!"

Karima vil aldrig glemme den dag, så længe hun lever. Hun har stadig ar på kroppen. Men hun vil ikke lade oplevelsen forhærde sit hjerte. Hun husker, at hendes frelser blev såret på hænder og fødder. Og hun vil tjene ham, koste hvad det vil.

Karima har besluttet, at den frygtelige dag hverken skal definere hendes liv eller traumatisere hende, så hun opgiver sin tro. Tværtimod har forfølgelsen opmuntret hende til at sprede evangeliet til så mange som muligt.

Bibelen betyder alt

"Bibelen betyder alt for mig," fortæller Karima.

Samtidig beder hun om en ekstra bibel, så hun kan give den videre til en person, som hungrer efter Guds ord. Men i mange lande som Karimas er det svært at opdrive en bibel.

De kristne i Karimas land bliver ofre for vold, hån og somme tider dræbt på grund af deres tro. De har hårdt brug for at læse Guds Ord for at finde trøst midt i lidelserne.

Den 3. november var det international bededag for den forfulgte kirke, skriver Kelsey Campbell fra WorldHelp. Hun opfordrer folk til at bede for de forfulgte og donore penge, så de kan få flere bibler.

Karimas historie kan læses i Christian Post Voices.

Bodil

Familie undslap Boko Haram-massakre

Kristne i Nigeria bliver stadig oftere forfulgt og dræbt på grund af deres tro.

"Esther" gemte sig i familiens faldefærdige latrin, mens terroristerne fra Boko Haram skreg "Konverter eller dø!"



I februar 2018 blev den kristne skolepige Leah Sharibu sammen med 109 andre bortført af islamister fra Boko Haram. De andre gidsler blev frigivet, men Leah tilbageholdes stadig, fordi hun nægter at konvertere.

Kommandoråbene blev efterfulgt af skrig, maskingeværsalver og lugten af brændt kød og hår, mens islamisterne bevægede sig gennem landsbyen.

Esther havde beordret sine børn til at gemme sig og være stille, men nu var hun bange for, at hun ikke selv kunne gøre det samme. Børnene lå gemt på landsbyens kirkegård dækket med græs og blade. Esther havde derimod ikke set sin mand, siden de alle flygtede. Hun havde gemt sig i familiens latrin og var parat til at kravle ned i det, hvis det skulle være nødvendigt.

Tragedie i familien

Esther spejdede ud gennem et hul i døren, og holdt om sin voksende mave, mens hun spekulerede på, hvilken slags liv hendes udfødte barn ville få. Hun vidste ikke engang, om familien ville overleve denne dag.

Esther holdt vejret, da hun så to mænd med geværer nærme sig hendes hus. Hun havde allerede set dem nedbrænde nabohusene og den lokale kirke. Folk, der ikke blev skudt, brændte ihjel i deres huse.

De to mænd diskuterede med hinanden. De pegede på det næste hus, gik derhen, skød alle beboerne og brændte det ned.

Lyden af geværsalverne og angstskrigene genlød i Esters ører, mens hun krøb sammen i latrinet. Endelig blev der stille. Angriberne var væk.

Esther skyndte sig hen til børnene og tog dem med sig hen til sin fars hus.

På afstand kunne hun se, at huset stadig stod der. Men hendes brors hus ved siden af var brændt ned. Esther bad en hurtig bøn for sin families sikkerhed. Så efterlod hun børnene udenfor, før hun skyndte sig ind i sin fars hus.

Hendes svigerinde lå på gulvet dræbt af hundreder af kugler. Det rystende syn blev for meget for Esther. Der kom endnu et liv på tabslisten, idet Esther mistede sit ufødte barn.

Forfølgelser i Nigeria

Hver eneste dag bliver kristne i lande som Nigeria dræbt, fordi de nægter at konvertere til islam. Kirkerne bliver brændt ned til grunden, og præsterne bliver jaget og henrettet.

Esther, hendes mand og deres børn slap væk fra angriberne. De flyttede fra sted til sted for at undgå Boko Harams angreb mod stadig nye kristne områder.

Men utallige familier var mindre heldige. Mange af Esthers naboer og venner gemte sig på loftet og vovede sig ikke frem igen. Nogle af dem døde af sult i deres gemmesteder.

Forfølgelsen af kristne øges hastigt i Nigeria, men disse massakrer bliver sjældent omtalt af medierne, slutter Kelsey Campbell i artiklen på WorldHelp.net.

Bodil



Dansk Europamissions givere har været afgørende for, at 500.000 mennesker kan høre evangeliet gennem Radio Shema.

Danskere støtter kristen radiostation i Tyrkiet

Dansk Europamissions givere har støttet en udvidelse af Radio Shemas sendeområde. Dermed kan evangeliet nu spredes til 500.000 potentielle lyttere i et større område af Mellemøsten.

Nu er kristendommen næsten forsvundet fra Tyrkiet, selv om det var i den tyrkiske by Antiokia, at mennesker første gang kaldte sig kristne. Men i disse år bliver flere tyrkere interesserede i Jesus Kristus, Guds søn – og ikke "profeten Jesus". Radiomediet er med til at sprede evangeliet.

Radio Shema, der startede i Ankara, har de sidste år udvidet, så de nu har stationer fire steder i Tyrkiet. Den seneste udvidelse bragte kristen radio til Midyat i den sydøstlige del af Tyrkiet, tæt ved grænsen til Syrien.

Sendeudstyr og drift betalt af danskere

Det er Dansk Europamissions givere, der har betalt for det nye sendeudstyr, samt det første 1½ års drift i Midyat. Siden den 1. august er der blevet sendt kristen musik og programmer ud til 500.000 potentielle lyttere.

"Det er et fantastisk arbejde, som vi er meget taknemmelige for. Vi startede stationen for tre uger siden, og allerede i den første uge blev vores hovedkontor kontaktet af folk fra området, der sagde: "Hey, I har åbnet en radiostation her, og den kan vi lide," fortæller en af de kvindelige ledere fra Shema.



Radioens antenne sender kristne programmer fra det højeste sted i Midyat.

Radioen kan skabe nysgerrighed for evangeliet

Radioens ansatte ser allerede en forandring i området. For et år siden åbnede de en station i nabobyen Mardin, og det er dennes programmer, som Midyat-senderen sender ud.

Området har været præget af store stridigheder. I 1915 brugte de ottomanske tyrkere kurdere til at dræbe minoriteter i området, og den arv fylder stadig. Der er en stor gruppe syriske flygtninge, og - efter tyrkiske forhold - en del kristne, men de mange minoriteter har ikke meget med hinanden at gøre.

"Der er en åben atmosfære i området, hvor forskellene tolereres og accepteres, men radiostationen kan åbne en nysgerrighed for evangeliet. Vi har hørt, at flere kommer til kirken i Mardin og spørger interesseret om kristendommen, hører en prædiken og får en bibel med hjem. Kirken i Mardin har døbt 30 mennesker i 2019 og uddelt mere end 25.000 Nye Testamenter.

Når vi rejser rundt, får vi også lov til at dele et budskab om forsoning og tilgivelse med folk i området, og vi ser, hvordan de forskellige kristne grupperinger nærmer sig og er mere åbne og forsonende mod hinanden. Det håber og beder vi også om må ske i Midyat gennem den nye station," fortæller lederen.

At kristne fra forskellige kirker nærmer sig hinanden og forsones, er en af de gode, afledte effekter af det primære formål om at forkynde evangeliet til muslimer gennem radioen.

Forsigtig start med store drømme

Foreløbig har kanalen i Midyat sendt et børneprogram om traumer og helbredelse af dem. Stationen kan sende 100-150 km ind i Syrien, og med tiden båber man, at Shema skal sende på engelsk, tyrkisk, assyrisk, kurdisk og arabisk. Men det kræver en del arbejde at få programmerne godkendt på kurdisk, arabisk og assyrisk af RTUK – den statslige myndighed, der godkender radio og TV i Tyrkiet.

"Vi træder forsigtigt og er ikke så offensive med eksplicit forkyndende programmer her i begyndelsen, men det kommer. Lige nu er det stadig spændende, hvordan både lokalbefolkning og myndigheder tager imod stationen, men det ser ud som om, det går godt. I værste fald, så bliver vi lukket om et par år, og så har vi da alligevel fået sendt noget kristent radio," siger lederen og takker Dansk Europamissions givere for deres støtte og forbøn.

Bodil

Bogklubbog: Når mørket forklæder sig i religiøsitet

Den anden bog i Vibeke Binderups trilogi Evnen udsendes til de læsere, som er medlemmer af Udfordringens bogklub. Her er, hvad Daniel Giversen skrev i sin anmeldelse.

Forestil dig nogle unge, der opdager, at de har en særlig evne. De bliver ført sammen og kommer ind i en kamp med onde kræfter. Det handlede "Evnen I" om. Nu er Evnen II udkommet.

I slutningen af første bog, efter opgøret med skikkelsen Junker, befandt børnene sig i en kirke og havde indset, at "evnerne" stammede fra Gud.

Bogen starter med flash-backs. Søndagen efter det første besøg i kirken var børnene til Gudstjeneste. De prøvede to eller tre søndage i træk og sad artige på bagerste række… sad og ventede på, at deres evner skulle komme tilbage og give dem instrukser, men der skete intet.

Her mødte de Hr. Jensen, der var ovenud lykkelig over at se rigtige, levende børn i deres gamle støvede kirke, straks bød dem velkommen og hentede saftevand og småkager – han havde ventet på dem! Sammen med Hr. Jensen startede Sofie, Sebastian og Johanne en ungdomsgruppe, Gaven i kirkens lokaler. Evnerne – Hr. Jensen kaldte det gaver – dukkede en gang imellem frem, men ikke i samme omfang som dengang med Junker.

Evner er noget, man har lært sig til – gaver er noget, man får, uden at have fortjent det.

Men Pastor Mikkelsen er ikke tilfreds med ungdomsgruppen, som Hr. Jensen trumfede igennem. Præsten tager sin tro alvorligt og kender sin bibel, men er også en stolt mand, der styrer kirken og sin familie disciplineret. Og den hjertelige Hr. Jensen truer hans autoritet. Vi møder også pastorens underkuede kone, Sara og deres indelukkede søn, Jens-Henrik, som faderen bruger til at udspionere ungdomsgruppen.

Nu er der gået tre år. Kønne Sofie er på efterskole. Iltre Johanne er på "genopdragelse" i Tyrkiet – de har ikke haft kontakt i et år. Hr. Jensen, der ellers var blevet en slags mentor, ser de meget sjældent. Sebastian, som går på gymnasiet og er fodboldtræner, står alene med ansvaret for ungdomsgruppen, som nørden Peter, der går i 8. klasse, endelig er blevet gammel nok til at komme i.

Der er krigstid, og der er hviletid… Når det er krigstid vil du ikke stå alene. Nu hvor tingene begynder at tage fart, og de har brug for at stå sammen, er de spredt.

Peter ser små grå, små lys og kampe mellem store lys og en stor grå. Sofie taler kundskab ind i situationen. Sebastian bringer helbredelse på mere end én måde. De mangler Johanne. Der er én, der ser syner, og…

De unge opdager, at mennesker ikke altid er, hvad de giver sig ud for at være. At de onde kræfter nogle gange angriber indefra – gennem dem, vi regner for venner/allierede. Og at hjælpen kan komme fra en uventet kant. I de endelige sammenstød får de brug for deres egne gaver – og andres – for at stå det onde imod.

Jeg slugte bogen på en aften, ligesom den første i serien – og den gik lige ind. Den rørte noget dybt i mig, der var blevet gemt lidt væk.

Jeg vil anbefale alle at læse bogen – også de mere modne læsere. Mørkets forklædning er ikke blot en spændende ungdomsbog, man bare læser og lægger væk. Det er ikke bare et persongalleri, vi sikkert vil kunne genkende os selv i. Det er en påmindelse om den virkelighed, vi som kristne står i – og om ikke at gå alene. Der er brug for, at vi står sammen, med hver vore gaver i de store kampe i den åndelige verden. Og kender du ikke så meget til den åndelige verden og Helligåndens arbejde, får du en god introduktion i Evnen I & II.

Daniel Giversen

Vibeke Binderup: Evnen II: Mørkets forklæding. Udfordringens forlag. 156 sider. 148 kr.

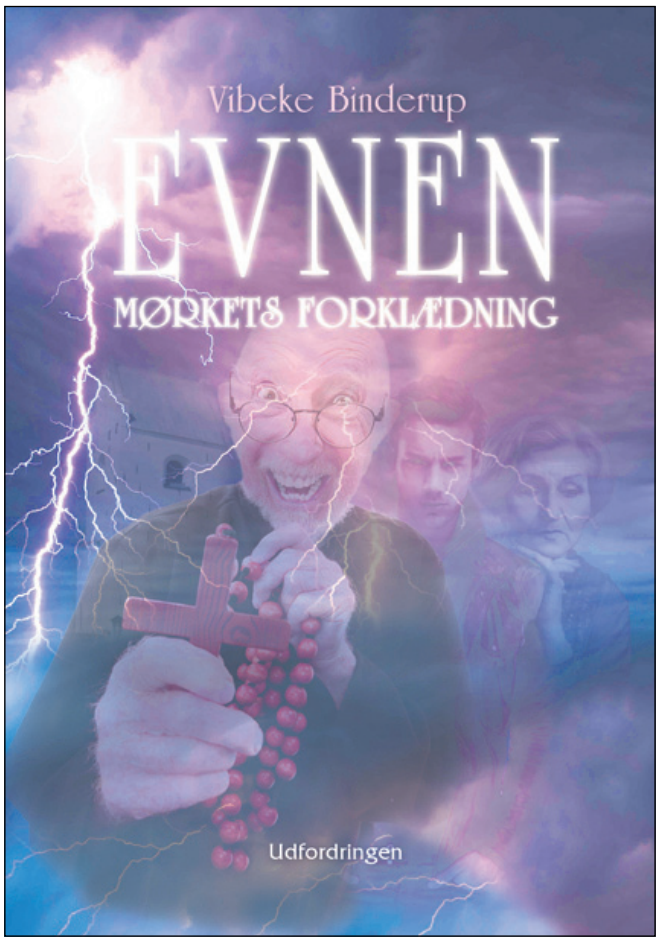

Vi du være med i Udfordringens bogklub?

- Du skal være abonnent og bosiddende i Danmark.
- Du modtager en bog sammen med din avis 4 gange årligt.
- Du kan ikke vælge. Men det vil altid være gode kristne bøger.
- Du kan kun bytte din bog, hvis du møder op på Udfordringen med en uskadt bog. Herefter vil du kunne vælge en anden af de udvalgte bøger, som sendes i gave-bogklubben.
- Indbetale mindst 50 kr. pr. bog eller 200 kr. årligt til (nyt) MobilePay nr. 22 50 16 – eller konto 7040-000 2115631 – mrkt. bogklub.



BLIV FRIVILLIG MENTOR

- og hjælp andre unge, der er vendt tilbage til Danmark efter en udstationering som missionærbarn eller tilsvarende.

Mange unge, der vender tilbage til Danmark efter en udstationering med familien, oplever, at det kan være svært at finde sig til rette herhjemme både kulturelt og socialt. De er nemlig blevet til det, som nogle betegner Third Culture Kids (TCK'ere).

Derfor søger vi både mentorer og unge, som for nyligt er vendt tilbage til Danmark. Er det dig eller en du kender? Så læs mere og tilmeld dig på **familieudvikling.dk/peer-to-peer.**

Vil du have en mentor? Du skal være i alderen 14-23 år, have boet i udlandet i dele af opvæksten og for nyligt flyttet tilbage til Danmark.

Vil du være mentor? Du skal være i alderen 16-30 år, have boet i udlandet i dele af opvæksten og have boet i Danmark i mindst 1,5 år.

CENTER FOR FAMILIEUDVIKLING

Nyheder hos Udfordringen

LIVSBEKRÆFTENDE JULEGAVER - GAVER DER GI'R MENING



Mor med mindre

Kaja Lausten Nielsen, mor til tre, skriver her om troen, håbet og kærligheden i hverdagen i en børnefamilie. Klummerne er krydret med muntre citater fra børnene. Du vil helt sikkert kunne genkende dig selv og din familie, og forhåbentlig bliver du opmuntret til at være mor med mindre..



Kaja Lausten Nielsen (f. 1966) er uddannet kemiingeniør og har en Master of Science i biokemi fra Weizmann Instituttet i Israel.

"Jeg har længe gået og tænkt på at skrive en bog for at sætte ord på mit liv som mor til tre drenge. En sådan bog er altid skrevet enten for tidligt eller for sent. For tidligt til at jeg ved nok om, hvad det vil sige at have tre børn og for tidligt til, at jeg har nået at se, hvordan det går dem i livet.

Og hvis jeg venter, vil det være for sent. Så har jeg glemt nuet, glemt (eller fortrængt?!) hvordan hverdagen i en småbørnsfamilie virkelig er, og vil i stedet komme til at efterrationalisere alt for meget og analysere det hele i småstykker. Og det ville blive en alt for korrekturlæst beskrivelse af livet, som det er nu. Så nu skriver jeg!"

(Fra bogens forord).

70 sider. Udkommer 20. november 2019.



Kristendom og Kulturkamp

Vor tid er mere præget af konflikter mellem forskellige kulturer end af tidligere tiders kampe om territorier og naturressourcer.

Det er selve kristendommens fremtid som en grundlæggende kulturfaktor og etisk rettesnor, der står på spil. For at citere den tidligere Roskilde-biskop Jan Lindhardt: »Kristendommen er altid kun en generation fra at uddø!«

Bogens 420 sider omhandler evolutionsteorien, abort, ægteskab imellem to af samme køn og mange andre emner. Den er rigt illustreret med ca. 150 illustrationer. **Udkommer 1. december 2019.**

Andrew Brunson fortæller om sine to år i tyrkisk fængsel

I bogen Guds Gidsel skriver præst og missionær Andrew Brunson personligt og medrivende om sine oplevelser i perioden 2016-2018, hvor han på baggrund af falske anklager uretmæssigt sad fængslet for sin tro i Tyrkiet.

Andrew og hans hustru Norine havde siden 1993 været missionærer i Tyrkiet. De havde bl.a. plantet menigheder, arbejdet med flygtninge, arrangeret kristendomskurser og grundlagt et bedehus. De talte begge flydende tyrkisk og følte sig trygge i landet. I efterdønningerne af det fejlslagne kupforsøg i 2016 blev Andrew uden varsel fængslet og siden præsenteret for falske anklager om alt fra spionage til terrorvirksomhed og våbensmugling. Som tiden gik, blev det gradvist tydeligere, at han var blevet en brik i et storpolitisk spil. I oktober 2018 blev Andrew endelig løsladt, men han døjer endnu med følgevirkningerne af de frygtelige oplevelser i fængslet. Dette er hans beretning om, hvordan Gud på forunderlig vis styrede begivenhederne og brugte ham som et led i sin plan.

258 sider. Flot hardbackudgave med smudsomslag.

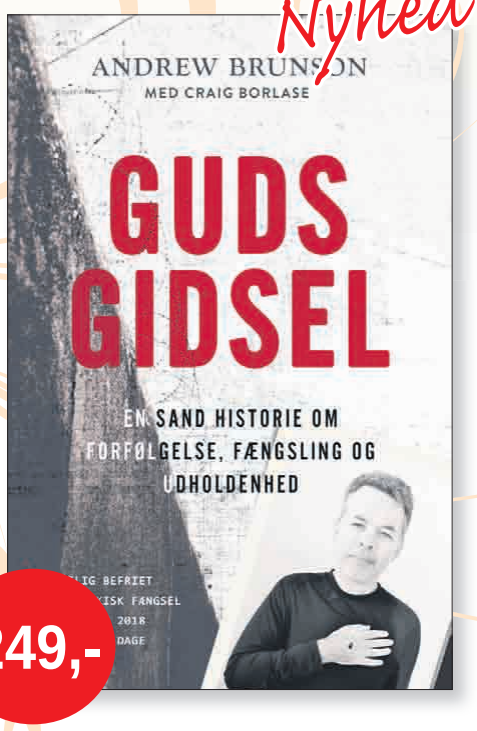



Et godt liv kan være fyldt med udfordringer

Jens Fischer-Nielsen har oplevet mere end de fleste. Han har hilst på både Moder Teresa og Indira Gandhi. Han og familien er blevet truet og overfaldet af røvere i Bangladesh, mens de var missionærer. Jens har været fødselshjælper for et helt nyt kirkesamfund af kristne bengalere, som han stadig følger.

De fleste herhjemme kender nok Jens fra hans tid som højskolelærer på Haslev Udvidede Højskole eller som en nytænkende og utraditionel sognepræst i Esbjerg.

Mange kender ham også fra arbejdet blandt indvandrere eller fra Danmission og Dansk Oase. I denne bog kigger Jens tilbage på det gode liv, som han føler, han har fået – af bare nåde. Vi følger ham lige fra barndommen i en stor familie og i tiden som lærling i en isenkrambutik – til alle de udfordringer, der siden fulgte.

Det er fornøjelig læsning! Og bogen hjælper os til at se det positive i livet.

"Vi kan ikke leve hinandens liv. Du har ikke mine muligheder. Jeg har ikke dine. Men vi kan lære af hinanden og opmuntre hinanden. Læs ligesom når du spiser fisk: Spis kødet og spyt benene ud." (Fra bogens forord.)

Af Jens Fischer-Nielsen. 230 sider.



Den alsiske Brorson
- Salmedigteren Peter Ernst

Bogen på 478 sider, og indbundet, om den alsiske salmedigter fra 1718-1776, hvis salmebog blev opdaget på lossepladsen og genudgivet.

I året 1744 oplevede Peter Ernst, 26 år gammel, et åndeligt gennembrud. Måske under påvirkning af Brorsons salmer, måske under påvirkning af herrnhutiske håndværkere, der kom vandrende til Danmark som missionærer fra Herrnhut i Sachsen.

Denne nye indsigt giver ham digtningens nådegave, og snart sprøjter den ene salme efter den anden ud af skrædderens pen.

Gode gaver der varer længe

Kun lyset kan besejre mørket

Intensiv kamp i sammenstødet mellem mørke og lys...

Sebastian Stakset (f. 1985) var i mange år en førende skikkelse i det kontroversielle hiphop band Kartellen, også kendt under kunstnernavnet Sebbe Staxx.
Men gangsterrapperen, som udlevede en destruktiv og kriminel livsstil og havde været et ikon for skarer af unge mennesker over hele landet – blev frelst. Dæmonerne, som havde styret ham i mange mørke år, ville imidlertid ikke slippe deres herredømme. Helvede brød løs.

240 sider. Indbundet. 199 kr.

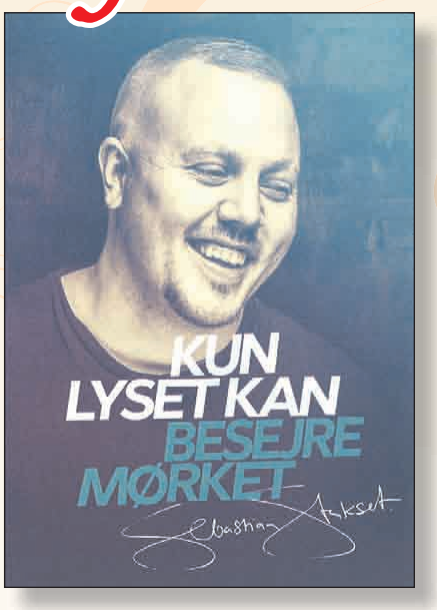

Pagtens vogtere
af Lynn Austin

- Bibelhistorisk roman, der viser Guds urokkelige kærlighed gennem de landflygtiges historie.

Lynn Austin væver et smukt billedtæppe, hvor både jøders og hedningers historie flettes sammen. Hun beskriver troen, tvivlen og de ubærlige tab i menneskers liv, der må have fulgt de begivenheder, som skildres i Ezras Bog og Esters Bog.
Gennem de landflygtiges historie ser vi, hvordan Guds urokkelige kærlighed til sit folk viser sig på de underligste måder og giver håb selv i de mest håbløse situationer.

488 sider. Indbundet. 299,95 kr.

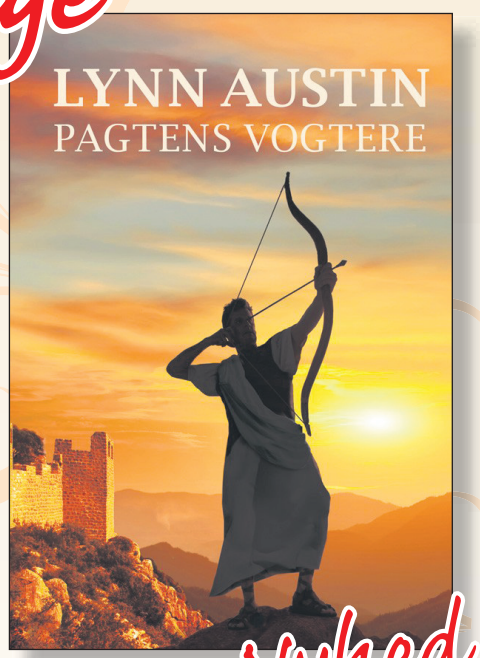

Nyhed

Andagtsbøger til de stille stunder...

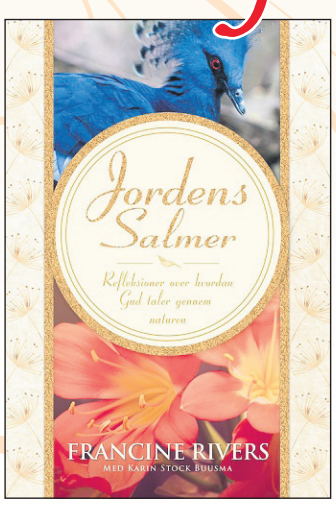

Francine Rivers:
Jordens Salmer - Kr. 249,00

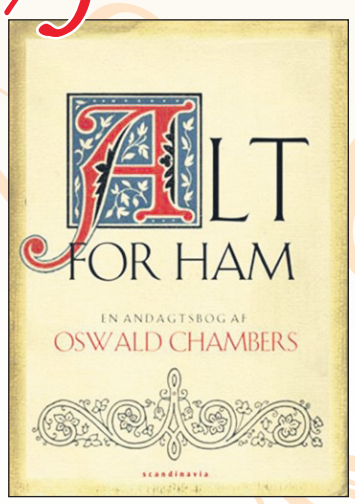

Oswald Chambers:
ALT for Ham - Kr. 149,00

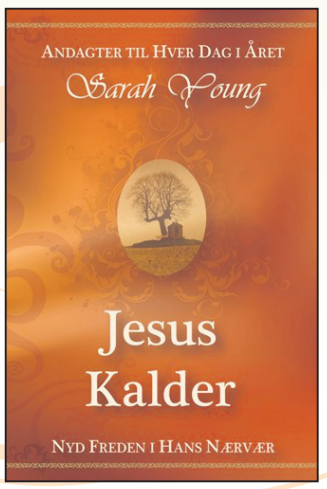

Sarah Young:
Jesus Kalder - Kr. 199,00

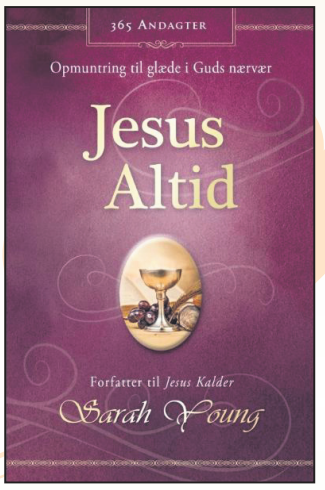

Sarah Young:
Jesus Altid - Kr. 199,00

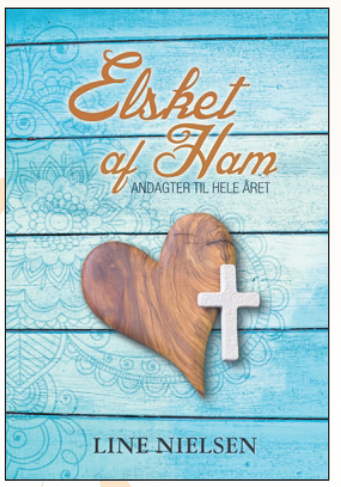

Line Nielsen:
Elsket af Ham - Kr. 199,00

...også til de helt unge

Lær af Hunden

En nytænkende og anderledes bog til teenagere fra konfirmationsalderen. Bogen kan bruges som en andagtsbog og er fyldt med småsyrede indfald, udfald og udfordringer til målgruppen.



64 sider kr. 99,95

GODISNOWHERE

Som kristne er vi på rejse, og ligesom andre rejsende har vi brug for både vejkort, beskrivelser af landskabet og solid føde til turen. "Godisnowhere" bidrager med lidt af det hele. Det er en andagtsbog – og samtidig meget mere end en andagtsbog. 26 forfattere går i clinch med hver sit tema vedrørende livet som kristen og som discipel af Jesus.



440 sider. kr. 199,00



376 sider. kr. 199,95

365 dage med Gud

Jarle og Rebecca Waldemar – far og datter – har sammen skrevet denne andagtsbog til konfirmander og andre teenagere. Der er et vers fra Biblen og en kort og klar tekst til hver dag i et år.

Bogen er fyldt med glæde og opmuntring og er båret af far og datters livsglade tro på Jesus og hans kærlighed til os. Tryghed og tillid er nøgleord, for Jesus er ved vor side hver eneste dag. At være en kristen er mere end en teori. Det er en opdagelse af og tro på, hvem Jesus Kristus er. Han er ved vor side hver eneste dag – uanset vores situation. I troen på ham kan vi slappe af og stole på, at han elsker os hver især, akkurat som vi er.
Flot gavebog i handy format (13 x 18 x 2 cm)

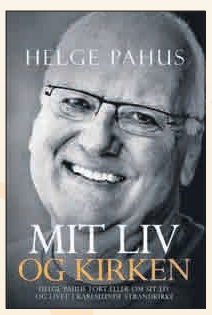

kr. 179,00

Mit Liv og Kirken
Af Helge Pahus
Helge Pahus har igennem 40 år været en betydelig skikkelse i dansk kirkeliv, hvis tjeneste har betydet meget for mange.

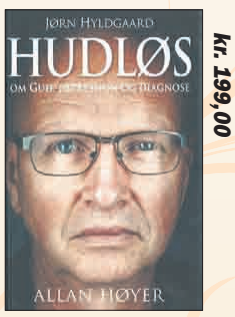

kr. 199,00

Jørn Hyldgaard - Hudløs Af Allan Høyer
Gribende biografi om Gud, depression og diagnose. En dramatisk og nuanceret fortælling om Jørn Hyldgaards liv.

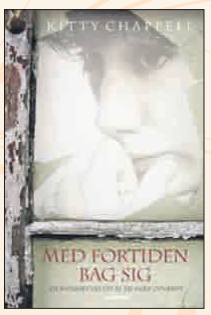

kr. 199,00

Med fortiden bag sig
Af Kitty Chappell
Om at vokse op med en far, der øvede psykisk og fysisk vold mod familien, og om at lægge fortiden bag sig og tilgive.



kr. 199,95

Værdifuld - bliv den du er
Af Stasi Eldredge
Fyldt med håb til dig, der spekulerer over, om det hele nogensinde bliver anderledes – om du nogensinde bliver anderledes. 288 sider. Indbundet.

Mærk og føl at Herren er god

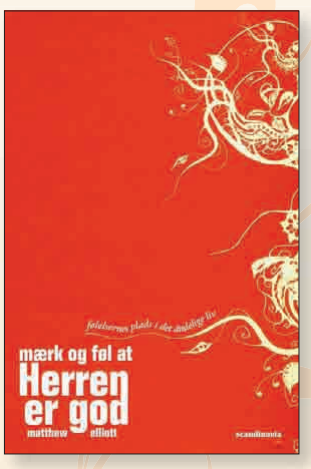

Følelsernes Plads i det Åndelige Liv

Matthew Elliot gør i denne bog op med den udbredte misforståelse, at man som kristen skal undertrykke sine følelser og kontrollere dem, så de ikke står i vejen for troen og det åndelige liv.
Gennem bogen lærer vi at forstå og håndtere vores følelser, at gennemskue, hvad de står for, at fremme de sunde følelser frem for de usunde samt at leve med et nyt, passioneret hjerte som kristne!

331 sider. Kr. 219,-

Meningsfulde bøger til store og små...

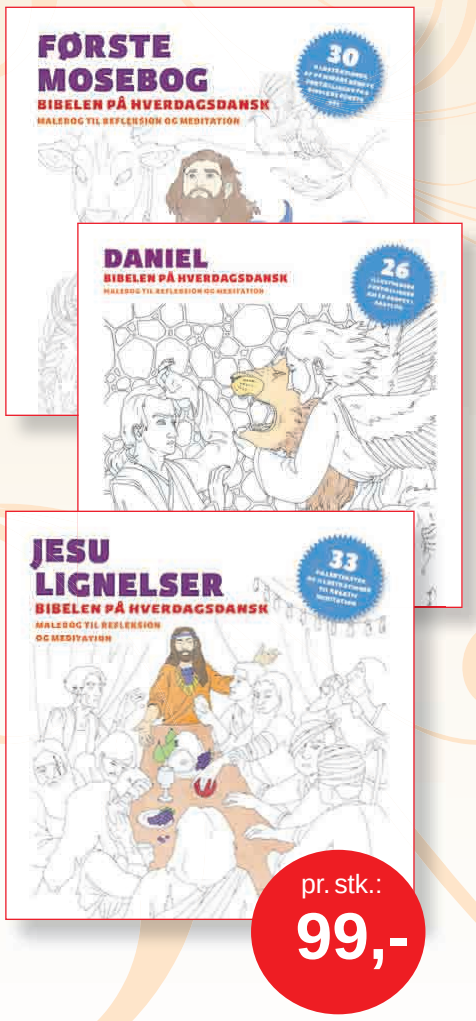

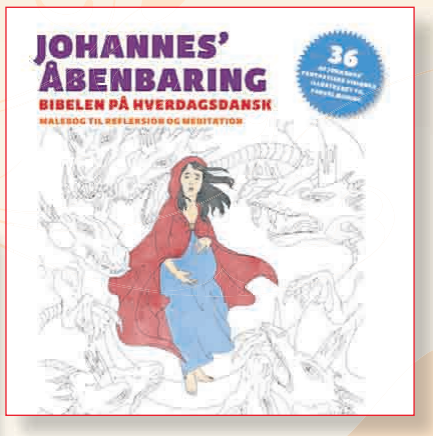

Malebibelen
- god til stille stunder

I denne serie malebøger fremhæves den bibelske teksts udtryksfulde og billedskabende karakter. Ved at illustrere nogle af de mindre kendte, men fantastiske og farverige fortællinger fra Bibelen, inviteres læseren ind i teksten, til aktivt at forestille sig og fordybe sig i det forunderlige og lysgivende Guds ord.

Bibelteksten er læservenlig, anbragt i én spalte. Versnumre er placeret i den ydre margin, hvor det illustrerede tekstafsnit er angivet. De 26 illustrationer er sort-hvide, helsides tegninger skabt af kunstneren Anita Rupeika. Fra 72 - 156 sider.



Klar, Parat, Find
- for de mindste

Børnebøgerne i serien "Klar, Parat, Find" minder om konceptet "Find Holger" - blot i en udgave for de mindre børn. Fra 0 - 3 år.

Vælg mellem 6 varianter:

Noas Ark - David og Goliat - Jonas og den store fisk - Daniel og løverne - Den første jul - Den første påske

12 sider - pris pr. stk. kr. 49,00

pr. stk.:
49,-

Lær dine børn bibelvers

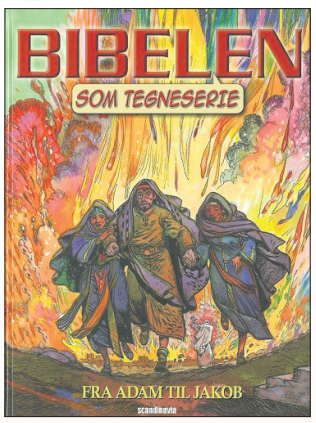

Bibelen som tegneserie

Et udvalg af Bibelens bedste historier:

Fra Adam til Jakob - GT1
Fra Jakob til Moses - GT2
Fra Jesu fødsel til Johannes Døbers død - NT1
Jesus forkynder Guds rige - NT2
Fra Jesus til Paulus - NT3

48 sider - pris pr. stk. kr. 79,00

Tekst og illustrationer vil hjælpe både større børn og unge til en dybere og mere spændende oplevelse af Bibelen.

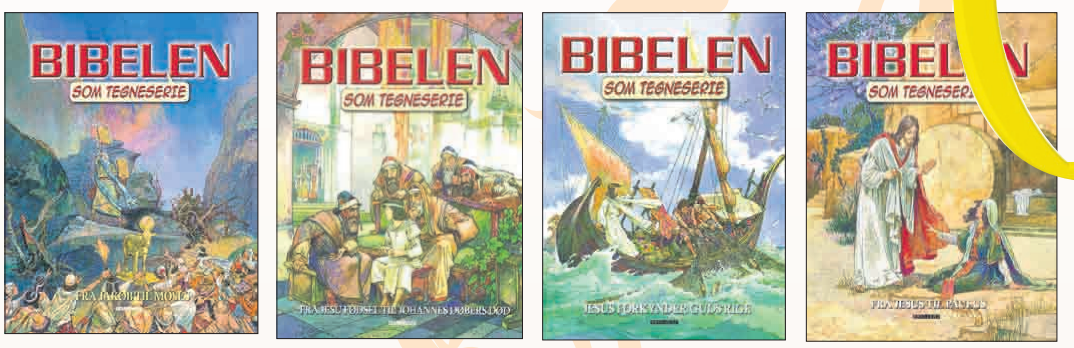

Min Første Huskevers Bibel



"Min Første Huskevers Bibel" indeholder 22 enkle og vigtige vers, som opbygger børnenes tro og introducerer dem til at lære bibelvers udenad.

Små illustrerede bibelhistorier som eksempler hjælper til at gøre de udvalgte bibelvers relevante og levende.

Den lille bog er med kraftige sider, indbydende tegninger og fine farver.

45 sider. Indbundet.

Min Bibel med Nøglevers

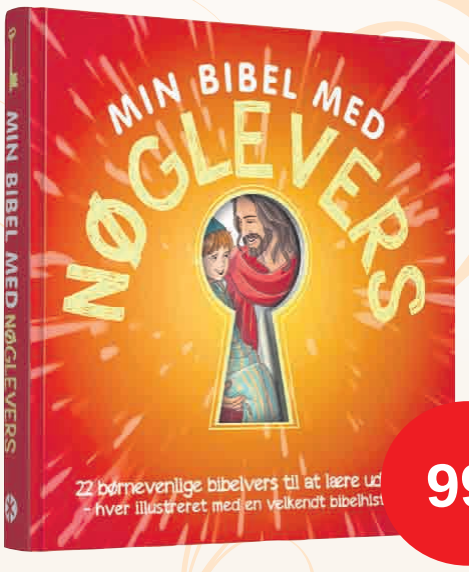

Lær dit barn 22 bibelvers udenad!

Charmerende børnebog med små bibelhistorier, som alle har et bibelvers tilknyttet – lige til at lære udenad.

Bibelversene er direkte citater fra den autoriserede oversættelse fra 1992 eller Bibelen på Hverdagsdansk fra 2015. Fra 4 år.

94 sider. Indbundet.

Jule-dvd'er til familietid



Julekaninen
Hjertevarmt familiedrama om den forældreløse Julia.
95 minutter. 98 kr.

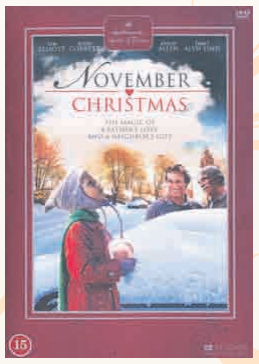

November Christmas
En syg pige, en faders kærlighed og en gave fra en nabo
95 minutter. 98 kr.



The Star - Stjernen
Humoristisk juleeventyr om æslet Bo, der sammen med sine dyrevenner begiver sig ud på en rejse mod stjernen. Et eventyr om tro og venskab. 83 min. 99 kr.

Familiefilm

Køb DVD'er på Hosianna.dk

Nyhed



John var død i 45 minutter

- men så råbte hans mor til Gud...

Breakthrough er den sande beretning om 14-årige John Smith, som faldt gennem isen på en sø i Missouri. Der gik 15 minutter inden han blev reddet op.

På hospitalet arbejdede i 27 minutter uden at se livstegn. Hvor længe skulle de fortsætte? Og hvilken tilstand ville John være i, hvis han vågnede op igen?

116 minutter. Fra 11 år. 129 kr.

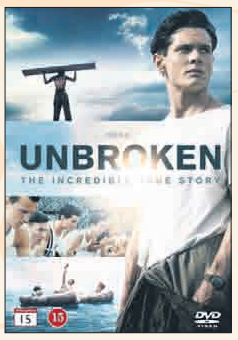

Unbroken
Under sin tilfangetagelse af japanske styrker må Louis Zamperini fortsat kæmpe for at komme levende gennem Anden verdenskrig. 98 kr.

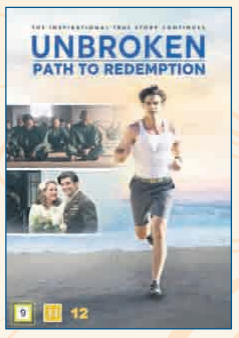

Unbroken - path to redemption
Louis Zamperini overlevede Anden Verdenskrig, men nu tørster han efter retfærdighed og fred i sit sind. 129 kr.

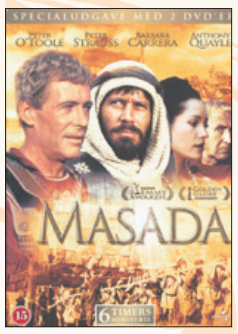

Masada
Den utrolige (og tragiske) historie om en gruppe jøders oprør på den uindtagelige fæstning Masada mod den romerske overmagt i år 72-73. 98 kr.



Miracles from Heaven
10-årige Annabell lider af en uhelbredelig tarmsygdom. Et dag falder hun ned fra et ni meter højt træ... og får et usædvanligt mirakel. 98 kr.



Facing the Giants
Actionspækket drama om en træner på en highschool, der bekæmper frygt og fiasko med sin urokkelige tro. Fra 7 år. 107 minutter. 98 kr.

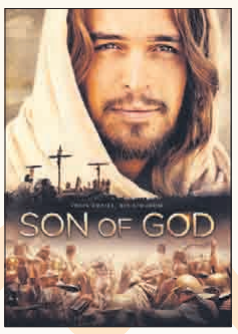

Son of God
Livshistorien om Jesus fortalt af disciplen Johannes, fra Jesu fødsel til korsfæstelsen og opstandelsen. 132 min. 98 kr.

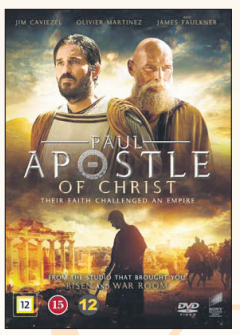

Paul - Apostle of Christ
Filmen om Paulus har to hovedtemaer: Forfølgelse og den kristne tros troværdighed - temaer som også er aktuelle i dag. 149 kr.

...og cd'er til jul og hverdag



A merry little Christmas
13 kendte julesange, salmer og gospel i en ny, nordisk og forfriskende tone. Med gæstesolister. kr. 99,95



Babysalmesang
10 år med BabySalmesang i Høje Kolstrup Kirke fejres med ny udgivelse med alle sangene. kr. 149,00



Tænder et lys
Linda Andrews synger de elskede engelske "Christmas Carols" på dansk. kr. 99,95



Vers for Vægtere
10 danske lovsange af Arvid Asmussen inden for stilen folk/pop. kr. 99,95

HUSK: Kun 29 kr. i porto
på alle ordrer i Danmark

Undgå forhøjet porto, klip langs den stiplede linje

Jeg bestiller:

Titel _____ Pris _____

Titel _____ Pris _____

Titel _____ Pris _____

Titel _____ Pris _____

Titel _____ Pris _____

Bestillingen skal sendes til (skriv **tydeligt** navn og adresse):

Navn: _____

Adresse: _____

Postnr./By: _____

Mobil nr. _____ E-mail: _____

(Obs! Mobilnr. /e-mail skal udfyldes! - Du kan også bestille og betale via www.hosianna.dk)

POST
Sendes ufrankeret
Modtageren
betaler portoen

Hosianna
Udfordringens
Bøger & Musik
+++ 24849 +++
7993 Sydjylland-Fyn USF B

Uge 46 - 2019

spændende romaner

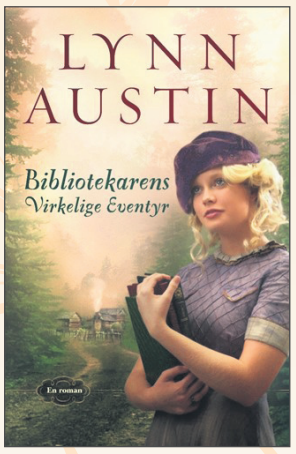

Bibliotekarens virkelige Eventyr

Af Lynn Austin

Alice Ripley får sit livs eventyr, da hun rejser til bjergene i det østlige Kentucky for at aflevere nogle kasser med bøger til den lillebitte kulmineby Acorn. Spændende og underholdende roman med fokus på Gud.

462 sider. 249 kr.



Mesterværket

Af Francine Rivers

En granskende fortælling der minder os om, at nåde kan forme selv de mest knuste blandt os til et ufuldkomment og dog betagende mesterværk.

En uventet kærlighedsroman af bestseller forfatteren Francine Rivers.

549 sider. 249 kr.

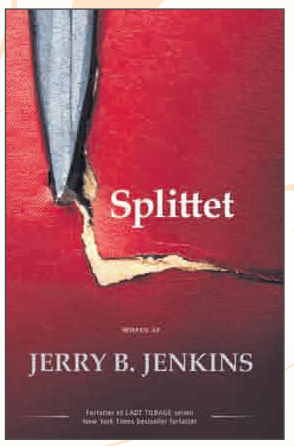

Splittet

Af Jerry B. Jenkins

En dømt mand, der intet har at miste, møder en Guds mand, der intet har at vinde, og et lille stykke af himlen invaderer en god del af helvede.

Tag med på en gribende rejse, hvor død, skyld og fortvivlelse bliver overtrumfet af liv, tilgivelse og håb.

600 sider. 249,95 kr.

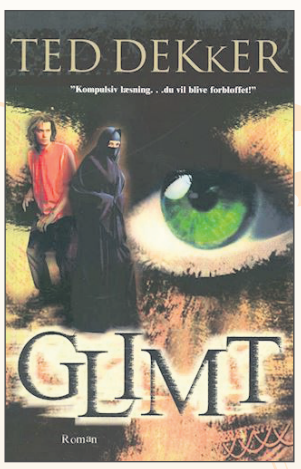

GLIMT

Af Ted Dekker

Spændingsroman om den intelligente Seth, der ser fremtiden i små glimt. Det fører ham på flugt med den smukke arabiske prinsesse, Miriam.

Deres tro og kulturer kolliderer mens de flygter fra lejemordere, der vil kidnappe eller dræbe Miriam.

440 sider. 249,95 kr.



Bestil på Udfordringens webshop

Hosianna.dk

Find over 1.000 titler fra mange forlag. Også lydbøger, film & musik

Du kan også bestille på kuponen eller på tlf.: 74562202.

Gud viser os **vejen** i vores ørkenvandring

Det er sjældent sjovt at opleve en ørkenvandring i livet. Men det kan forme os til at skelne mellem kald og fristelser og give mod til at blive mere afhængig af Gud, mener Lone Møller-Hansen, der for nylig fratrådte som generalsekretær for Baptistkirken i Danmark.



"I virkelighedens verden kan en ørkenvandring føre til, at man dør af tørst, fordi der er langt mellem oaserne i ørkenerne. Sådan kan livet også godt føles," siger Lone Møller-Hansen.

Af Joan Mette Øhrstrøm

Hvis man har været i Egypten, ved man, at en ørken ikke kun behøver være en stor bunke sand. Den kan både være fuld af hårde klipper, bakker og klinter, der forandrer sig i vinden. Men en ørken er per definition der, hvor livet har det svært, fordi en ørken er et sted, hvor der enten vokser meget lidt eller ingenting.

Derfor bruger mange også udtrykket om at være midt i en ørkenvandring, når livet føles tomt og udfordrende. Men det behøver ikke kun at være negativt at være på ørkenvandring, mener Lone-Møller Hansen:

"I virkelighedens verden kan en ørkenvandring føre til, at man dør af tørst, fordi der er langt mellem oaserne i ørkenerne. Sådan kan livet også godt føles.

Men i vores liv oplever jeg, at en ørkenvandring også er et sted, hvor vi bliver formet," siger Lone Møller-Hansen og peger på, hvordan både Moses, Jesus og senere de kristne ørkenfædre blev formet i ørkenen.

Over Det Røde Hav

Da Moses havde skilt Det Røde Hav, førte han sit folk direkte ud i en 40 år lang ørkenvandring. Og da Jesus var blevet døbt, gik han også direkte ud for at faste i ørkenen – dog kun for 40 dage.

Men princippet var det samme. For både israelitterne og Jesus gik gennem ørkenen i en tro på, at Gudfader i himlen nok skulle sørge for dem. Og sådan brugte de senere ørkenfædre i den tidlige kristendom også ørkenen som et sted, hvor de hentede visdom i ensomhed med Gud.

"Israelitterne lærte netop afhængighed af Gud i ørkenen. De havde ingenting at spise, med mindre Gud gav dem noget at spise, ofte direkte fra himlen i form af manna, og de havde ingenting at drikke, med mindre Gud viste dem en kilde eller bad Moses om at slå på en klippe, så der kom vand.

På en eller anden måde lærte Gud sit folk at stole på ham, og at han havde nok til alle."

Gud vejleder os

Men midt i ørkenvandringen havde israelitterne også brug for vejledning. Og Gud viste dem vejen gennem en ildsøjle om natten og en støvsøjle om dagen, mens Gud også havde givet sit folk Moses som vejleder, påpeger baptistpræsten.

"På samme måde har vi brug for vejledere, når vi befinder os i en ørkenvandring eller føler en tomhed, når livet skal have en ny retning. For ørkenen kan være uvejsom.

Der er ingen veje i ørkenen, og hvis de findes, er de svære at finde, fordi de blæser væk. Dér har vi brug for vejledere, ellers går vi meget nemt i ring og farer vild. Jeg har selv nogle venner, der engang for vild i en ørken og kun blev reddet, fordi der var nogen, der tog ud og fandt dem.

For vi bliver totalt afhængige af en vejleder i ørkenen. Også i overført forstand. I ørkenen kan vi også lære at blive afhængige af Gud. Den betydning lægger jeg også i en ørkenvandring. Men selv en åndelig ørkenvandring er som regel smadderhård og ubehagelig, fordi den også er en proces, der skræller noget af os. Og det, der bliver skrællet af, er tit hovmod, egoisme eller lysten til at behage andre, så vi tør være mere afhængige af Gud."

Min egen ørkenvandring

Det har hun selv oplevet flere gange – blandt andet i Israel under sin præsteuddannelse i 1999.

Hun tog en stor del af et semester på et svensk teologisk center i Jerusalem, hvor hun var sammen med præstestuderende fra hele verden.

Men hun var væk fra sin mand og parrets to store børn hjemme i Danmark, og pludselig følte hun sig meget alene – som på en ørkenvandring. Men netop dér viste Gud sig for hende:

"Jeg sad alene på mit værelse og oplevede et nærvær af Jesus, som trøstede mig. Og næsten lige efter fik jeg en lille seddel ind ad døren. Sedlen var fra en sydafrikansk medstuderende på centret, som var blevet min nærmeste fortrolige dernede.

Og hun skrev: 'Jeg ved, du er på en ørkenvandring, men Jesus er hos dig.' Og det bekræftede jo, hvad jeg lige havde oplevet.

> ***"Der er ingen veje i ørkenen, og hvis de findes, er de svære at finde. Dér har vi brug for vejledere, ellers går vi meget nemt i ring og farer vild."***

Jeg gemte den seddel i mange år, for den viste mig, at jeg var set. Det var min egen ørkenvandring, min egen proces, men jeg havde både brug for Gud og andre mennesker som vejledere. Og det fik jeg."

Men hvordan ved man, om man står midt i en ørkenvandring?

"Sommetider ser man det først, når man ser tilbage. Det kan være derfor, det er så hårdt."

Er alle de hårde perioder i ens liv så ørkenvandringer?

"Nej, det vil jeg ikke sige. Men jeg tror, at man kan lære noget i alle svære perioder af livet, ørkenvandring eller ej. Og det er jo heller ikke sikkert, at man tolker sine kriser ind i en kristen kontekst.

Men i kristen forstand kan man også opsøge ørkenvandringen selv ved at søge stilheden på retræter og pilgrimsvandringer, som jo er blevet populære, så man tvinger sig selv til at ignorere alle ydre stimuli for at give plads til Guds stemme i livet."

Tror du også, at Gud kan lede os ud i en ørkenvandring?

"Ja, vi siger jo 'led os ikke ind i fristelse' i Fadervor, men jeg tror, at den sætning handler om, at vi ønsker, at Guds også leder os, når vi er i en fristelse. Og for mig har meget af mit liv handlet om at skelne mellem, hvad der er kald, og hvad der er fristelser. Jeg har nok en meget stærk kaldsforståelse.

Det gode og det bedste

Det er det, der har ført mig til Bornholm og det, der gjorde mig til generalsekretær i Baptistkirken i Danmark. Men flere gange har jeg måtte spørge mig selv – er det et kald eller en fristelse?

Hvis det er en fristelse, handler det måske mest om at tilfredsstille mit eget ego. Og det vil faktisk lede mig på afveje. Jeg må skønne, hvad der er rigtigt. Men det kan være svært, hvis det fristende føles spændende."

Må man da ikke synes, at ens arbejde er spændende?

"Jo absolut. Men ofte skal man vælge mellem det gode og det bedste. Man har tit en mulighed for at sige ja eller nej, og ofte kan vi fristes til at sige ja, selvom det kan tage vores tid fra det, der ville være bedre for os."

Mellem kald og fristelse

Det er derfor, at en ørkenvandring kan være sund, mener hun. For ørkenvandringer kan hjælpe os til at skelne mellem kald og fristelser, ligesom Jesus også blev så afhængig af Gud i ørkenen, at han ikke engang lod sig friste af Satan til at lave sten om til brød, fordi "mennesket ikke skal leve af brød alene, men af hvert ord, der udgår fra Faderens mund."

Men hvis man ikke søger stilheden i sit liv, kan det være svært at mærke Gud midt i det hele:

"Mange mennesker er ikke stille ret længe ad gangen. For stilheden kan være ubehagelig, fordi man mærker sig selv der. Men en frivillig ørkenvandring kan være frugtbar. For sådan nogle perioder har vi brug for, så vi ikke bevidstløst går efter materialisme for at udfylde vores tomrum, som Gud ellers kunne fylde ud."

Kort om tro

Hvad er kernen i din tro?

"Kernen i min tro er Jesus. Det er ham, jeg skal forsøge at lære af og følge i kærlighed, nåde, barmhjertighed, taknemmelighed og frihed. Det er nøgleord for mig i min tro."

Hvorfor blev du troende?

"Mine forældre var troende. Min mor var søndagsskolelærer og min far var mere praktisk anlagt.

De var for blufærdige til at bede højt med mig derhjemme, men de viste mig baptistkirken, og gennem spejderarbejde erfarede jeg selv Gud, men det var faktisk først, da jeg begyndte at læse teologi, at jeg fik en personlig erfaring af Jesus og Helligånden.

Så den treenige Gud tog først form i mig, da jeg begyndte at fordybe mig."

Hvorfor blev du baptistpræst?

"Det er et kald. Jeg kæmpede med det i fem år, før jeg overgav mig. Min mand har altid støttet mig, og han har også måttet bære nogle af byrderne og konsekvenserne af det. Men det blev et vendepunkt for mig, da jeg under et spejdermøde fik en folder i hånden om baptisternes præsteuddannelse.

På det tidspunkt var jeg uddannet journalist og havde arbejdet som journalist i mange år. Men jeg vidste, at jeg skulle blive præst."

Blå bog

Lone Møller-Hansen er 58 år.

Gift og har to børn.

Præst i Baptistkirken på Bornholm og medstifter af Gospelfællesskabet i Hasle.

Tidligere uddannet journalist.

Har været generalsekretær for Baptistkirken i Danmark 2011-19.

Bed for at vinde kampen!

Af Elizabeth Alves

Bøn er mere end poetiske ord. ***Bøn kan forandre*** *dit eget liv, familiens og samfundets. Kom med i kampen og oplev, hvordan din bøn bliver meningsfuld og virkningsfuld, når du kommer i direkte kontakt med Gud.*

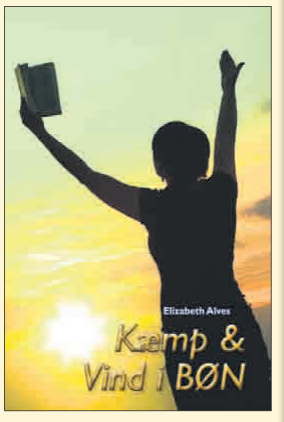

198,

Hosianna.dk

Udkommer 1. december 2019
Bestillinger før 10. november får 20% ekstra rabat.

Nye bøger fra Scandinavia

GUDS DESIGN FOR SEX

Præmieret af Christian Book Award, som årets bog.

Mange kræfter vil presse jeres børn til at træffe dårlige valg angående sex. Fra deres tidligste år bliver børn bombarderet med destruktive, falske budskaber om naturen af seksuel intimitet. Disse budskaber kommer gennem musik, fjernsyn, internettet, diskussioner med deres venner, seksualundervisning i skolen og så videre.

Resultatet? En bekymrende forekomst af seksuel eksperimenterne, teenagegraviditeter, aborter, seksuelt overførte sygdomme, skilsmisser og ødelagte liv. Serien 'Guds design for sex' hjælper forældre til at forme deres børns karakter især angående seksualitet. Seksualundervisning i familien handler mindre om at give biologisk information og mere om at forme dit barns moralske karakter.



Historien om mig
Højtlæsning for børn
4-6 årige.
44 sider illustreret.
Format 18,5 x 22,5 cm.
Hæftet. Lamineret omslag.

Pris: 95 kr.

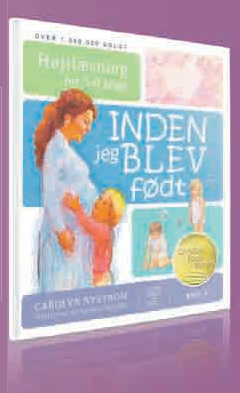

Inden jeg blev født
Højtlæsning for børn. 6-9 årige.
40 sider illustreret.
Format 18,5 x 22,5 cm.
Hæftet. Lamineret omslag.

Pris: 95 kr.

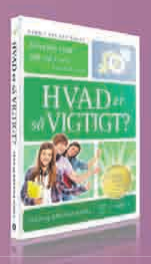

Hvad er så vigtigt
Hvorfor Gud interesserer sig for sex.
9-12 årige.
96 sider. Format 22,8 x 15,2 cm.
Paper back. Lamineret omslag.

Pris: 149 kr.



Ansigt til ansigt med kendsgerningerne
Sandheden om sex og dig.
12-15 årige.
128 sider. Format 22,8 x 15,2 cm.
Paperback. Lamineret.

Pris: 169 kr.



Hvordan og hvornår fortæller du dine børn om SEX
En vej til at forme dit barns seksuelle karakter for livet.
304 sider.Format 22,8 x 15,2 cm.
Indbundet. Lamineret.

Pris: 375 kr.

Normalpris for alle 5 bøger: 883,-

Tilbudspris 700,-

Bestil hos Hosianna.dk eller Scandinavia.as

5 nye bøger fra Forlaget Scandinavia om:

Guds design for SEX

Serien Guds design for sex' kan hjælpe forældre med at forme børns moralske karakter.

Forfattere: Stan og Brenna Jones. Præmieret af Christian Book Award, som årets bog. I et samarbejde med forlag på Færøerne bliver disse 5 bøger nu udgivet i Danmark og på Færøerne. De 3 første bøger fåes også på færøsk. Over 1. million solgte eksemplarer.

Mange kræfter vil presse vore børn til at træffe dårlige valg angående sex. Fra deres tidligste år bliver børn bombarderet med destruktive, falske budskaber om naturen af seksuel intimitet.

Disse budskaber kommer gennem musik, fjernsyn, internettet, diskussioner med deres venner, seksualundervisning i skolen og så videre. Resultatet? En bekymrende forekomst af seksuel eksperimenter, teenagegraviditeter, aborter, seksuelt overførte sygdomme, skilsmisser og ødelagte liv.

Serien 'Guds design for sex' hjælper forældre til at forme deres børns karakter især angående seksualitet. Seksualundervisning i familien handler mindre om at give biologisk information og mere om at forme børns moralske karakter.

Hvordan og hvornår fortæller du dine børn om sex

Ofte bliver vi forældre fanget på det forkerte ben, når vores børn kommer til os med spørgsmål om sex. Hvis vi er uforberedte, er der risiko for, at vi kommer til at give kejtede, forlegne og ufuldstændige svar. Alt for tit ved vi ikke, hvordan vi skal snakke med vores børn om sex, eller hvornår vi bør gøre det.

Det behøver ikke at være på den måde. Som kristne forældre kan vi gøre meget mere end bare videregive information om forplantning. Vi har muligheden for at forme vores børns seksuelle karakter.

"Dette er en indsigtsfuld bog, som blander videnskabelige undersøgelsers opdagelser med bibelsk refleksion"

- Tim Stafford, seniorskribent, Christianity Today

Vores børn bliver oversvømmet med budskaber og information om sex. Overalt, hvor de vender sig hen – i vores nabolag, i deres skoler, i medierne – bliver de bombarderet med diskussioner, historier, vittigheder, blandede budskaber og debat om seksualitet. Hvordan kan forældre komme med et betydeligt input midt i sådan en larm, hvor meget af det synes at være uden for deres kontrol.

Karakter bestemmer adfærd

Forfatterne Stan og Brenna Jones siger, at seksualundervisning ikke så meget handler om at give information som om bevidst karakterdannelse. Hvordan vores børn handler på dette afgørende område, vil ikke blive påvirket af, hvad de ved om sex. Det vil ikke engang primært blive påvirket af de bibelvers, de har lært udenad, eller de advarsler, vi giver dem. Først og fremmest vil deres adfærd blive bestemt af deres karakter. Hvad vores børn vil gøre, vil blive afgjort af, hvem de er på det særlige tidspunkt i deres liv.



Stan og Brenna Jones.

Anerkendte eksperter

Stanton Jones, Ph.d., rektor og professor i psykologi ved Wheaton College, er en nationalt anerkendt kristen ekspert i seksualitet i USA. Han har skrevet bøger om psykologi, kristendom og homoseksualitet og har bidraget til talrige artikler ved professionelle journaler så som American Psychologist.

Brenna Jones har en kandidatuddannelse i bibelske og teologiske studier og leder en aktiv tjeneste med discipelskab og støtte af kvinder. Stan og Brenna har tre voksne børn.

I bogen "Hvordan og hvornår fortæller du dine børn om sex" tilbyder Stan og Brenna Jones hjælp til at etablere et bibelsk syn på seksualitet og taler om, hvorfor det er så vigtigt i dagens "værdineutrale" samfund. Idet de bygger på et bibelsk fundament, diskuterer de, hvordan du skal snakke med dine børn om seksuelle emner, og hvornår det er passende at fortælle dem hvad. Du vil finde vigtig og nyttig information angående ting, som dine børn møder fra den tidligste barndom til teenageårene.

Serien 'Guds hensigt med sex'

Forældre, Gud gav jer jeres seksualitet som en kostbar gave. Gud gav også jeres børn seksualitet. Hvis den bliver behandlet ansvarligt, vil den gudgivne seksualitet hos jeres barn blive en kilde til velsignelse og glæde.

Hvordan kan forældre hjælpe med til, at dette sker?

Vi tror, det er Guds hensigt for kristne forældre, at det hovedsageligt er dem, der underviser deres børn om sex. De første budskaber er de stærkeste. Hvorfor vente, til jeres barn hører de forkerte ting og derefter prøve at rette misforståelsen? Seksualitet er en smuk gave. Hvorfor ikke præsentere den for børnene, som Gud havde tænkt det? Hvorfor ikke etablere dig selv som den betroede ekspert, dine børn kan vende sig til for at finde ud af Guds sandhed om seksualitet?

GUDS HENSIGT MED SEX er en serie bøger, som du kan læse sammen med dine børn i alderen tre til fem år, fem til otte år, otte til elleve år og elleve til fjorten år. Vi undgår ikke de sværeste emner såsom seksuelt misbrug eller homoseksualitet.

- Når vi underviste og skrev om principperne for gudfrygtig, forældrestyret seksualundervisning i det kristne hjem, hørte vi atter og atter fra forældre: "Jeg tror, I har ret i, at jeg burde have sådanne samtaler, men jeg tror ikke, jeg kan snakke med mine børn på den måde. Jeg ville ønske, der var noget, vi kunne læse sammen med vores børn for at få os i gang med at snakke om disse ting" fortæller Stan og Brenna Jones

- Bøgerne for børn i denne serie er beregnet til at møde dette behov. Det er ikke meningen, at de skal give alle de informationer, børnene har brug for, men snarere være et udgangspunkt for kristne forældre til at snakke om seksualitet med deres børn på en måde, som passer til hvert alderstrin. De giver et holdepunkt for samtalen, et springbræt til at få samtalen i gang. De lægger ordene i din mund og bringer emnerne på bordet. Giv ikke bare børnene bøgerne til at læse, fordi hele vores pointe er at udruste jer som forældre til at forme jeres børns seksuelle karakter. Bøgerne har til hensigt at være en vejledning til samtalerne med jeres børn, som vil styrke jeres påvirkning af dem på området med seksualitet, siger forfatterne.

Forlaget Scandinavia,
Jacob og Jørgen Vium Olesen

Alle 5 bøger udkommer 1. december og kan forudbestilles hos forlaget Scandinavia scandinavia.as og i Udfordringens webshop Hosianna.dk. På bestillinger før 10.11 er der 20% rabat.

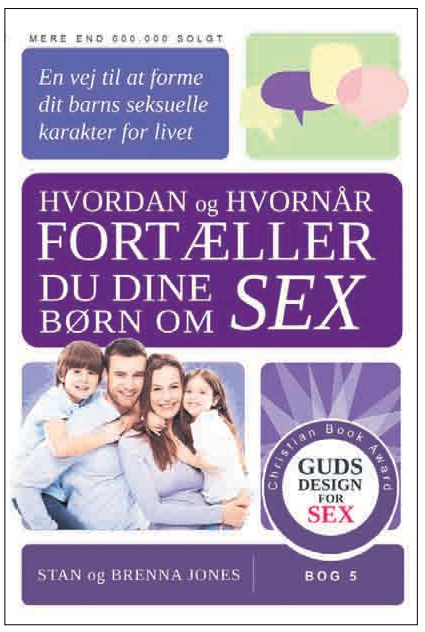

Bestil før 10.11.19 og få 20% ekstra rabat!

Gud er med i hverdagen

Ny bog af Henrik Højlund skal hjælpe os til at få Gud med i alle aspekter af livet.

Anmeldt af Josua Christensen

"Jeg tror, du er her" er titlen på Henrik Højlunds seneste bog. I bogen tager præsten os med på rejse til Etiopien og etiopiernes umiddelbare form for tro. En tro som har Gud med i alle sammenhænge lige fra den offentlige bøn for det syge familiemedlem, lovsangen på bjergvandringen og til samtalen over frokostbordet.

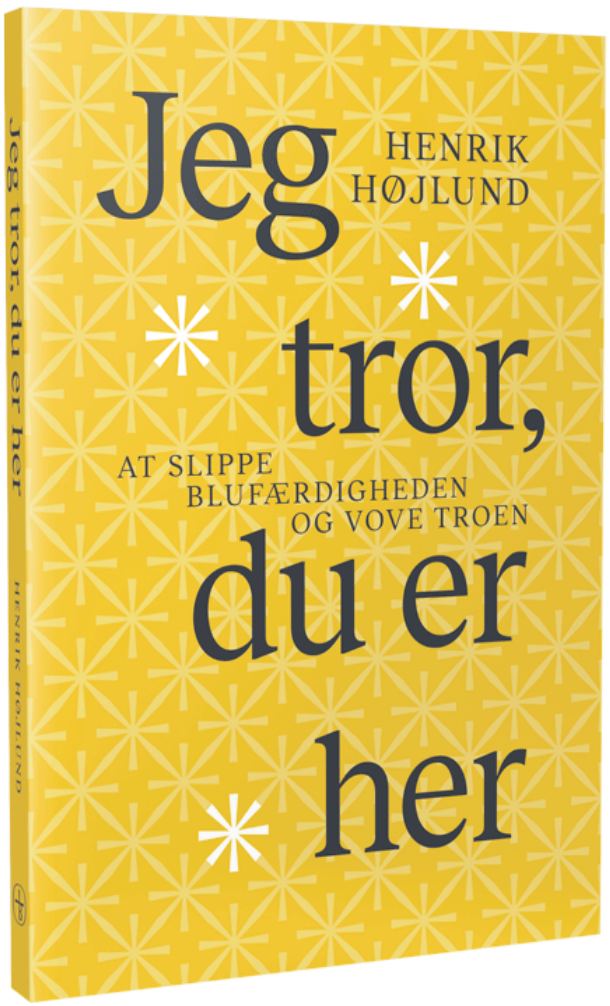



Henrik Højlund (f. 1960) er præst i Aarhus Bykirke og forhenværende sognepræst i Østjylland og København. Foto: Christian Primdahl Medom

Højlund stiller sig selv og læserne spørgsmålet: Hvordan kan det være, at vi gør Gud så lille - ved ikke at have ham med i alle disse hverdagssituationer - at når vi virkelig har brug for, at han griber ind, så er han skrumpet ind til en lille og magtesløs størrelse, så vi har svært ved at tro, at han kan hjælpe os?

En del af forklaringen er naturligvis den fremskredne sekularisering, som kommer til udtryk i den nu efterhånden berømte udtalelse fra en tidligere statsminister "Religionen skal ud af det offentlige rum". I takt med en stigende blufærdighed omkring troen blandt almindelige danskere, og ekstremistiske handlinger blandt religiøse fanatikere, er det nærmest blevet en ny lov, at troen er en privatsag, underforstået, at det ikke skal have nogen indvirkning på vore handlinger og holdninger i praksis.

Ny tendens

Denne lidt nedslående analyse står dog ikke alene i Højlunds bog. For sideløbende med en toneangivende sekularisering og ateisme er der en ny tendens, som går i den modsatte retning. Mennesker søger det bæredygtige, når livskriser og identitetskriser banker på døren. Der er således tegn på, at den overfladiske materialisme lider af en metaltræthed, som får stadig flere mennesker til at søge mening og livsindhold i den kristne tro. Procentdelen af de faste kirkegængere er steget i løbet af de seneste årtier, og mange vedkender sig, at de beder til Gud.

Desto mere aggressiv ateismen er blevet, desto flere bekendende kristne er der kommet til. Hvilket dog ikke ændrer grundlæggende ved den blufærdighed, som generelt omgærder danskernes trospraksis. Det er grænseoverskridende at bede højt for mange danskere – især hvis det foregår andre steder end i kirken eller bag en lukket dør i eget hjem. Og det er denne manglende frimodighed, som Højlund udfordrer. Selvfølgelig er han bevidst om den enorme betydning kulturen har. Danskere skal ikke opføre sig som etiopiere. Men danskere kan godt udtrykke begejstring til fodboldkampen eller koncerten, danskerne kan være entusiastiske omkring interesser og synspunkter, og danskerne kan give et kram til vennerne. Så det er altså ikke naturstridigt også at tage disse ytringer med ind i gudslivet.

Tænk Gud ind i hele livet

Bogen er således en opmuntring til at tænke Gud med ind i hele livet. Og, med et citat fra Magnus Malm, en advarsel om konsekvensen ved ikke at leve troen ud:

"Det er ikke den kritiserede tro, der sekulariserer os, det er den ikke-praktiserede tro. Det er en bøn, jeg ikke beder. Det er de bibeltekster, jeg ikke vender tilbage til. Det er den gudstjeneste, jeg ikke deltager i. Det er alle de områder af verden, der undtages fra et kristent perspektiv" s. 168.

Henrik Højlund: Jeg tror, du er her. 175 sider. 199,95 kr. Bibelselskabets Forlag

En dåb for vore tider?

Er drop-in-dåb en risikabel poppet opfindelse, eller en vigtig brik for kirken i tiden?

Af Kristian Kristiansen

Her gik man ellers lige og troede, at man havde så fint styr på sine holdninger omkring den såkaldte drop-in-dåb: at det var noget poppet noget og udtryk for, at en åndelig fast-food kultur nu også var på vej ind i kirken. At bekvemmelighed skulle komme før dybde.

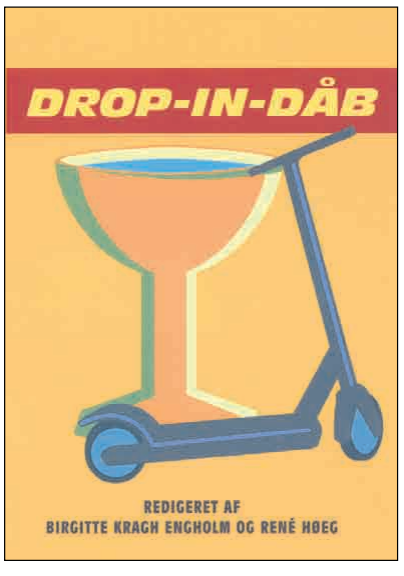

Man kunne jo godt huske ikke så mange år tilbage, hvor det ligefrem kunne ramme nyhederne i bedste sendetid, hvis en præst insisterede på en bare lidt dybtgående dåbsundervisning af forældrene.

Men så bliver man pludselig lidt klogere. Den slags er jo altid en sympatisk ting. Baggrunden er, at denne bog netop er landet på anmelderens skrivebord, og den tager gode livtag med problematikken.

Til en begyndelse allestedsnærværende Sørine Gotfredsen, der kalder konceptet en risikabel opfindelse; hun minder om Kierkegaards vrede ord i "Øieblikket", nr. 4: Giv blot børnene en sjat vand over hovedet, og så vil vi i løbet af ingen tid have flere kristne, "end der kan være sild i silde-tiden".

Sørine Gotfredsen er dog ikke gennemført negativ, snarere skeptisk, en tur til Kristkirken på Vesterbro bliver "en overraskende positiv oplevelse" for hende; det må stå sin prøve, synes hun at sige.

Ny virkelighed

Et hovedargument for den nye dåbsform er folkekirkens forpligtelse til altid at bygge bro "mellem Kristusfortællingen og menneskets egen eksistensfortælling", som det lidt knudret udtrykkes. Og sidstnævnte fortælling har skiftet karakter, i kraft af at der har været en bevægelse fra traditions-samfundet til det individualiserede, fra det komplekse til det enkle. Derfor er det fra kirkens side måske ikke længere muligt blot at gøre som hidtil. Plejer er død, siger man. Dåben er til for menneskets skyld, ikke omvendt. Det er en ny virkelighed, der skal opereres i.

Så hvis man gerne vil være lidt klogere på disse nye tiltag - uden nødvendigvis at tilslutte sig - er der ingen vej uden om denne velformulerede samling artikler om drop-in-dåben.

Birgitte Kragh Engholm og René Høeg (red.): "Drop-in-dåb." 110 sider. 149 kr. Eksistensen

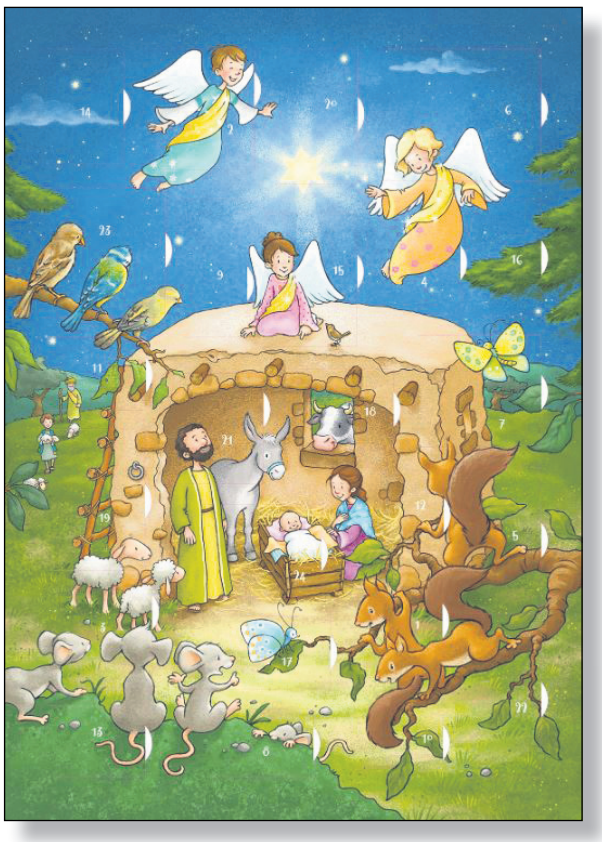

Adventskalender med magneter og panoramabillede

'En stjerne lyser i natten' hedder den nye adventskalender fra forlaget ProRex. Den er lavet over juleevangeliet fra Lukasevangeliet kap. 2 og består af 24 magnetlåger, som let kan flyttes og placeres på det medfølgende panoramabillede.

Bag hver låge gemmer sig en figur, der knytter sig til juleevangeliet. De glade, farverige figurer i kraftigt karton er magnetiske og nemme at håndtere. Barnet kan igen og igen flytte rundt på de velkendte personer i evangeliet sammen med dyrene og englene og kan således fordybe sig i budskabet og skabe sin egen julekrybbe.

Kalenderen kan bruges år efter år og anbefales til børn fra 3 til ca. 10 år. Juleevangeliet er trykt på bagsiden og velegnet til højtlæsning.

Lisbeth

Julekalender: En stjerne skinner i natten
Format: 29,5 x 42 x 0,4 cm. 99,95 kr. ProRex Forlag

Fine huskevers til de 3-6-årige

Forlaget Scandinavia har udgivet en huskevers-bibel til de mindste. "Min Første Huskevers Bibel" indeholder 22 enkle og vigtige vers, som kan være med til at opbygge børnenes tro.



Bogen er en fin introduktion for de 3-6-årige til disciplinen at lære bibelvers udenad. Små illustrerede bibelhistorier som eksempler hjælper til at gøre de udvalgte vers relevante og levende. Den lille bog er med kraftige sider, indbydende tegninger og fine farver. Et lille nuttet dyr opfordrer ved hvert vers til at læse verset højt flere gange.

Bogen er indbundet med kraftigt blødt omslag og har et praktisk håndtag.

Lisbeth

Min første Huskevers Bibel. Tekstbearb.: Jacob Vium-Olesen 45 sider. 16 x 18 x 3 cm. 149 kr. Forlaget Scandinavia.



Kristne på Nineveslетten i Irak mangler tryghed, jobs og stabilitet

Mange ser Tyrkiets invasion af syrisk Kurdistan som en etnisk udrensning af kurdere, kristne og andre minoriteter. Det er dog ikke det eneste sted i Mellemøsten, hvor minoriteter drives på flugt. Over en million kristne har for eksempel forladt Irak de seneste 15 år.

Af Bengt Sigvardsson
for Udfordringen i Irak

Øde gader omgivet af husruiner og sønderbombede butikker ses i flere dele af den kristne by Teleskuf på Nineve-sletten i det nordvestlige Irak.

For mindre end seks år siden sprudlede kvarteret af liv. Da boede 1200 familier i byen. De flygtede alle til irakisk Kurdistan sammen med andre etniske og religiøse minoriteter, da terrorgruppen IS (Islamisk Stat) indtog Nineve-sletten i august 2014.

Flytter til udlandet

Selv om IS blev fordrevet fra Teleskuf i maj 2016, bor der kun 500 familier i dag. De fleste af indbyggerne er flyttet til udlandet. Det vil også den 21-årige Ranin Jubro snart gøre. Hun skal flytte til Australien for at gifte sig.

– Her er der ingen tryghed, ingen jobs og ingen stabilitet. Før 2014 tænkte ingen på at emigrere. Nu gør alle det. Der må komme stabilitet i regionen, hvis vi kristne skal blive boende, siger hun.

Mellemøstens befolkning bliver mere og mere homogen. Der er flere faktorer, som driver minoriteterne på flugt. I Irak var der for eksempel 1,5 millioner kristne, før diktatoren Saddam Hussein blev fjernet i 2003. Derefter fulgte en optrapning af forfølgelser mod kristne og andre minoriteter, som kulminerede med IS' hærgen i perioden 2014-2017.

– Vi har ingen anelse om, hvad der kommer til at ske fremtiden. Måske vil der komme noget endnu værre end det, der allerede er sket, siger den 22-årige Marvin Kamel Jbro.



21-årige Ranin Jubro, i midten, bor i Teleskuf. Hun er en af mange kristne i Irak, som planlægger at flytte udenlands. På billedet ses også veninderne Shantel Thaar og Nivine Jankel. Foto: Dagmawit Alemayehu



27-årige Ayman Asam Dawood, fra Teleskuf, har været arbejdsløs siden han tog sin universitetseksamen for 5 år sidan. Det, i kombination med diskriminering og utryghed, har fået ham til at beslutte sig for at flytte til Australien. Foto: Johan Ericson.

Bange for at bære kors

I dag er der cirka 225.000 kristne tilbage i Irak. I Syrien var 10 procent af de cirka 22 millioner indbyggere kristne før borgerkrigen 2011. Nu antages det, at 80 procent af dem er flyttet udenlands.

Mange af de tilbageblevne kristne i Syrien lever, eller levede, i Syrisk Kurdistan, eller Rojava. Efter Tyrkiets invasion af Rojava den 9. oktober, er mellem 165.000 og 300.000 mennesker drevet på flugt.

Tyrkiets mål er at skabe en 35 kilometer bred sikkerhedszone ved grænsen og befolke den med omkring 2 millioner syriske flygtninge, næsten udelukkende sunni-muslimske arabere. Området risikerer at blive endnu et sted i Mellemøsten, som er renset for kurdere, kristne og andre minoriteter.

I Iraks næststørste by, Mosul, cirka 45 minutters biltur fra Teleskuf, boede 15.000 kristne, før IS indtog byen i sommeren 2014. Alle flygtede.

IS blev fordrevet fra byen i juli 2017, men næsten ingen kristne er vendt tilbage. Tidligere arbejdede eller læste mange kristne fra Nineve-sletten i Mosul.

Nu frygter de at rejse dertil. De er overbeviste om, at der findes IS-celler, som kan aktiveres når som helst. Den tyrkiske invasion af Rojava øger betænkeligheden. Mange IS-medlemmer sidder fængslet i Rojava. En del af dem er flygtet under det kaos, som er kommet med invasionen.

Den 27-årige Ayman Asam Dawood er bange for at vise, at han er kristen i Mosul.

– Alle mine venner råder mig til at fjerne mit halskors, når jeg rejser dertil, siger Ayman.

Han tog sin universitetseksamen for fem år siden og har siden søgt utallige jobs uden held.

– De fleste unge i Teleskuf er arbejdsløse eller arbejder inden for fag, som ikke modsvarer deres uddannelse. Jeg ved ikke præcis, hvorfor det er så svært for mig at finde arbejde, men jeg tror, at det beror på, at jeg er kristen. Det er svært for alle i Irak, men minoriteter er særligt sårbare, siger han.

En splittet slette

Ayman siger, at mange kristne ligefrem er bange for at rejse til visse dele af Nineve-sletten, som siden slutningen af 2017 har været splittet i to dele.

Den ene del, hvor Teleskuf befinder sig, kontrolleres af den semi-autonome regering i Irakisk Kurdistan og af dennes peshmerga-hær.

Den anden del hører under centralregeringen i Bagdad. På den irakiske side står iranskstøttede shiamuslimske militser for sikkerheden. En del kristne hævder, at de bliver chikaneret af militsmændene i vejspærringerne. Ingen i Teleskuf vil tale om det.

– Jeg føler mig ikke fri nok til at svare på det spørgsmål, men vi er andenrangs borgere, siger Ayman.

Situationen har fået ham til at beslutte sig for at emigrere til Australien.

– Jeg vil gøre det, selv om jeg er imod, at kristne forlader Irak. Selv i de tre år, hvor jeg var på flugt i Irakisk Kurdistan, var jeg fast besluttet på at vende tilbage til Teleskuf og blive der, men nu giver jeg op, siger han.

Femtekolonner

Et stykke derfra ligger det syrisk-ortodokse kloster Mar Mattai. Der møder vi Yasir Sabah Matty, der er far til to og kommer fra byen Bartella i den irakisk-kontrollerede del af sletten.

Også i Bartella ligger mange huse stadig i ruiner. Byen kontrolleres af en milits bestående af shiitiske shabakere, som er en etnisk folkegruppe.

– De kalder Bartella for shabakernes hovedstad, siger Yasir.

Ifølge Yasir var der 2.400 kristne familier i byen før 2014. Kun 600 – 700 er vendt hjem. Flertallet af de øvrige er flyttet til udlandet.

– Tidligere udgjorde vi kristne flertallet, nu er vi i mindretal, fastslår Yasir.

Yasir frygter både IS og de forskellige shiitiske militser. Tidligere drømte mange kristne om, at Nineve-sletten skulle få selvstyre med international beskyttelse.

– Men alle kristne har opgivet håbet om det, sukker Yasir.

Relationerne er spændte mellem Irakisk Kurdistan, som er vestligt-sindet, og Bagdadregeringen, som står på Irans side. Skillelinjen mellem dem går gennem Nineve-sletten.

Mange frygter en potentiel krig mellem USA og Iran. Det ville med stor sandsynlighed spredes til Irak. I så fald er der en risiko for, at de shiitiske militser vil se de kristne på Nineve-sletten som femtekolonner.

Den usikre situation og diskrimineringen har ført til, at alle kristne i Bartella ønsker at forlade Irak, inklusive Yasir og hans familie.

– Jeg tænker først og fremmest på mine børn. De har ingen fremtid her. Her findes ingen tryghed eller stabilitet, forklarer Yasir.



Yasir Sabah Matty fra Bartella på Nineve-sletten vil helst forlade Irak, så hans børn kan få en tryg og god fremtid. Foto: Johan Ericson

Folkemord

I udkanten af byen Dohuk, i Irakisk Kurdistan, ligger en illegal bosættelse med yazidiske flygtninge.

Hassan Sharaf Shamo har boet der med sin hustru og deres fire børn i over fem år. Yazidierne er en af de mest forfulgte minoriteter i Irak. Da IS indtog deres hjemland, Sinjar-distriktet, i begyndelsen af august 2014, fik de valget "konverter eller dø!".

Hundredtusinder flygtede til Irakisk Kurdistan, hvor de fleste stadig lever i flygtningelejre. Ifølge FN blev mindst 5.000 yazidier myrdet af IS. Yazidiske kvinder og børn blev kidnappet. Kvinderne blev holdt som sexslaver.



En slidt bibel i hånden på en forfulgt kristen...



Den 17-årige Dana Jamal Odisho fra byen al-Qoush vil læse til ingeniør på universitetet. Derefter er det hendes plan at flytte udenlands, fordi kvinder ofte diskrimineres på arbejdsmarkedet i Irak. Foto: Johan Ericson



De tidligere muslimer vidner om, hvordan de må leve med trusler og er blevet afvist af deres familier, efter at de konverterede til kristendomen. Foto: Dagmawit Alemayehu

– Tusinder af yazidiske kvinder og børn er stadig savnede. Ingen ved, hvor de er, siger Hassan.

Familien har ikke besøgt deres hjem i Sinjar, siden de flygtede derfra, men de ved, at bebyggelsen ligger i ruiner.

– Nogle venner, som er vendt tilbage, har fortalt, at der hverken findes el eller vand. De er bange for at bo der. Der er ingen sikkerhed, siger han.

Siden slutningen af 2017 er Sinjar blev kontrolleret af den irakiske hær. Familien stoler ikke på, at den irakiske regering kan beskytte dem mod fremtidige angreb fra ekstremister. De føler sig derimod trygge i Kurdistan, men de lever en miserabel tilværelse.

Tidligere fik de ofte besøg af organisationer, som hjalp dem med småbeløb og mad. Nu må de klare sig selv. De overlever takket være de småjobs, som deres søn indimellem får. Alle deres slægtninge er flyttet udenlands. Det vil denne familie også gøre.

– Vi vil leve et sted, hvor folk ikke diskrimineres, fordi de er muslimer, kristne eller yazidier, siger Hassan.

Den kaldæisk-katolske by Al-Qosh ligger i den kurdiske "del" af Nineve-sletten og blev aldrig indtaget af IS. Men selv derfra udgår en strid strøm af emigranter.

På et ungdomscenter møder vi 17-årige Dana Jamal Odisho sammen med nogle af hendes venner. De er i gang med sidste år på gymnasiet i Dohuk. Dana skal læse videre til ingeniør på universitetet. Derefter er det hendes plan at flytte til Vesten.

– Hvis sikkerheden blev bedre i Irak og hvis der var flere jobmuligheder for mig som kvinde, ville jeg overveje at blive boende her, siger hun.

Dana fortæller, at mange fag, deriblandt ingeniørfaget, ikke opfattes som passende for kvinder. For hende er det traditionelle kvindesyn i hendes eget kristne samfund hovedårsagen til, at hun vil forlade Irak. Hun føler ingen forpligtelse til at blive boende for at bidrage til en fortsat kristen tilstedeværelse i området.

– Det er ikke noget, som jeg går op i. Jeg vil bare ha' et godt liv, slutter Dana.



Hundredtusinder af yazidier lever stadig som internt fordrevne i Irakisk Kurdistan. På billedet ses en illegal yazidisk bosættelse uden for byen Dohuk. Foto: Johan Ericson.

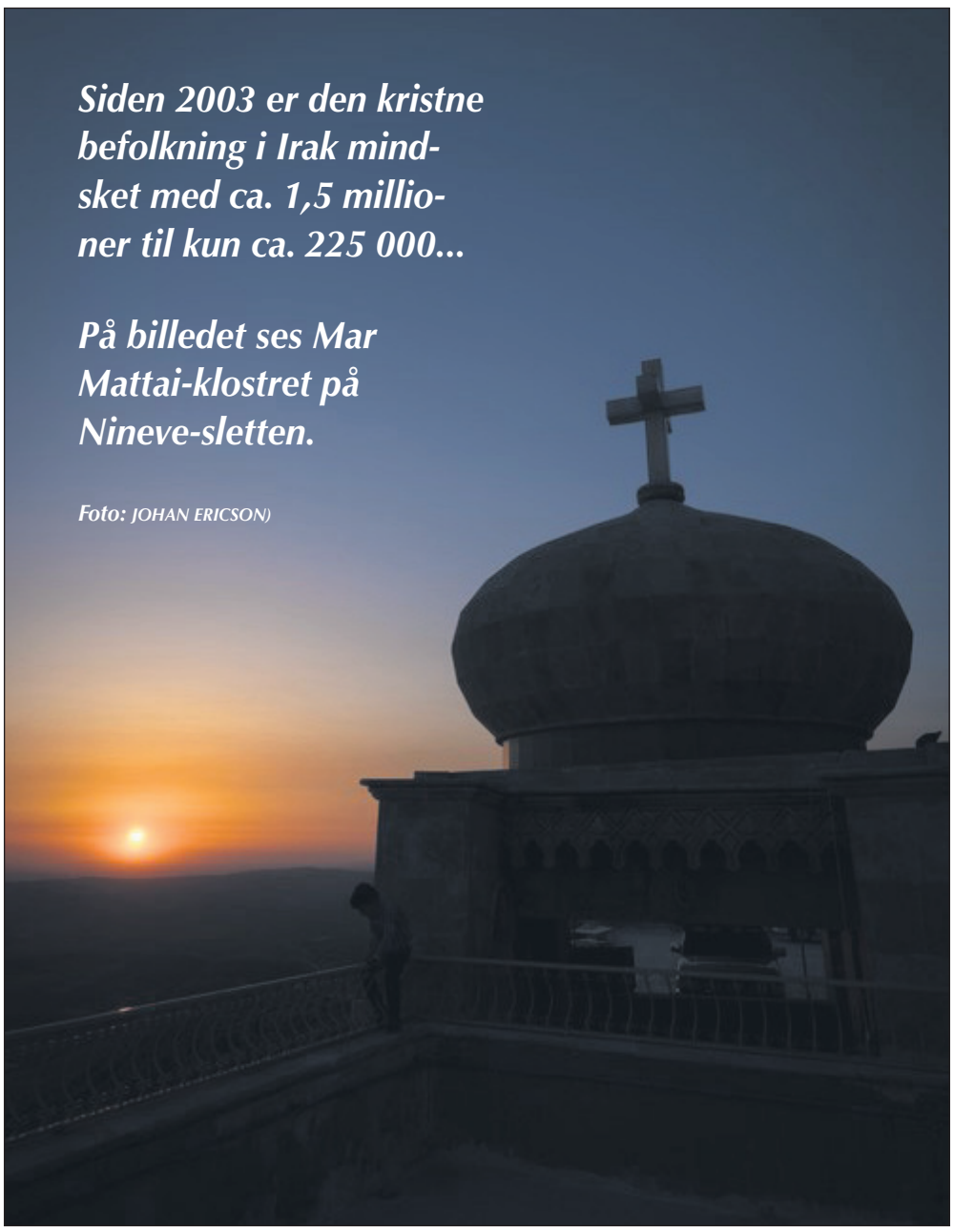

Annonce:

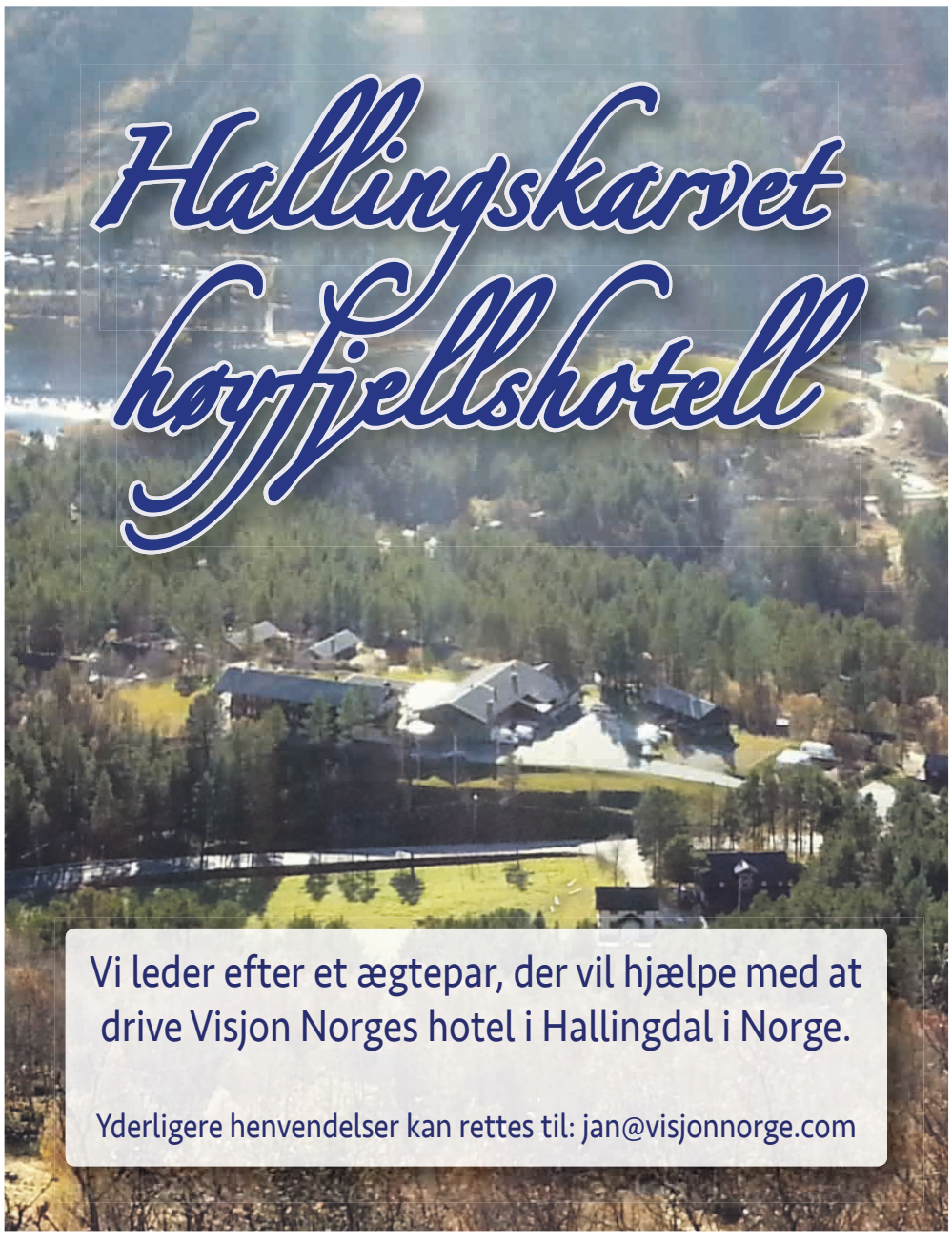

Møder & Arrangementer



Velkommen i PERLEPORTEN

i Pinsekirken NYT HÅB Damhus Boulevard 28, Rødovre

til Helligåndens aften

HVER SØNDAG AFTEN kl. 19.00

Bus 21 holder udenfor - gratis kaffebord kl. 18.30

Dansk Gospelsang og musik - Bibelord - Tilbedelse
Forbøn for frelse - Åndsdåb og syges helbredelse

Du går glad hjem!

Møder i Pinsekirken Nyt Håb



Søndag d. 10/11 kl. 10:30
H.P. Pedersen
Religiøsitetens forførelse

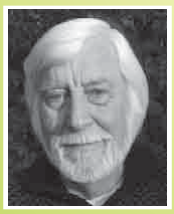

Søndag d. 17/11 kl. 10:30
Johny Noer
Søndagens tekst: Matt. 18 v 21-35
- Regnskabets dag

Fast mødeplan: *Tilbedelsesmøde søndag 10:30,*
Bedemøde onsdag 19:30, Ungdomsmøde torsdag 19:30

Kommende møder: BEMÆRK! Mandag 11/11 19:00
Johny Noer: Fortsat gennemgang af Åbenbaringsbogen
Søndag 24/11: Tony Acheampong: International City Baptist Church
Søndag 1/12: Anders Ova: Helligåndens vejledning

Pinsekirken NYT HÅB
Tlf. 7697 7000 I Damhus Boulevard 28, 2610 Rødovre I www.nyt-haab.dk



Ældgamle store bjælker fundet under sten og is på Mt Ararat.
Her har aldrig boet mennesker i 4.200 meters højde. Er det arken?

Er Noahs Ark endelig fundet på Mt Ararat? Kom og hør sidste nyt om en videnskabelig ekspedition, der skal afgøre spørgsmålet.

Journalist Henri Nissen fortæller sidste nyt fra Tyrkiet om efterforskningen af en ældgammel træstruktur i 4.200 og 4.800 meters højde på det bibelske bjerg. Se billeder og video.

Hør desuden om Udfordringens læseres uddeling af Julea-visen til moderne danskerne, som måske har glemt julens hovedperson. Vil du være med?

Hør om Udfordringens planer om en fælles video-platform.

Det sker Søndag den 10. november kl. 16 i Aarhus Valgmenigheds lokaler, Mjølnersvej 6, 8230 Aarhus, men arrangeret af Udfordringen. Der er gratis adgang.

FØLG OS PÅ FACEBOOK
facebook.com/Udfordringen.dk

BØN FOR BALLERUP!

Vi er en tværkirkelig gruppe, der inviterer til bøn.
Tlf. 30 48 36 45.
LØRDAG d. 16. november kl. 14-16
i Skovlunde Kulturhus, indgang 2 - lokale 1.
Bybjergvej 10, 2740 Skovlunde
Velkommen!

Møde på Shalom Konferencecenter

Torsdag den 14. november kl. 19.00
taler evangelist Willy Griis, Randers.

Willy Griis er en brændende kristen, som deler hvad han får lagt på hjertet. Mulighed for forbøn.

Mødeleder er Ib og Inger Olstrøm, Randers.
Efter mødet er der kaffebord.

Shalom Konferencecenter, Munkebovej 13, 8983 Gjerlev

Møder med redaktøren

Aftal et møde med Henri Nissen og vær med til at gøre Udfordringen kendt og læst. Kontakt henri@udfordringen.dk eller tlf. 5131 6599.



10.11. 16.00 Aarhus Valgmenigheds lokaler: Udfordringen (s. 4)
14.11. 17.00 Alpha om helbredelse, i Harte sognehus.
27.11. 17.00 Undervisning af Mandegruppe i Vejle.
Sted oplyses af Bjarke Holt Pedersen 20 30 83 15.

Den sidste mandag hver måned kl. 19: Bøn for Danmark på Udfordringen, Jernbanegade 1, 6070 Christiansfeld.

Bogsalg

www.kristentbogcenter.dk
Mange bøger på lager - tlf. 66 11 33 13

Kend Guds Gaver til dig
- og find din opgave *Ny pris*



100,-

Af Mirjam E. Rasmussen. En grundig behandling af kirkens tilgang til mangfoldigheden af Guds gaver og menighedens tjenester.

"En savnet og nødvendig bog, der bør findes hos enhver, der længes efter større klarhed over ens egne åndelig forudsætninger."
Anders Ova

Bestil på: mir.rasmus@gmail.com eller Hosianna.dk

Ferie & Rejser



Udfordringen
Jernbanegade 1
6070 Christiansfeld
tlf.: 74562202
Annoncer:
tlf. 7356 1506

KØR SELV-FERIE MED

Udfordringen ...hele kirkens ugeavis

Som læser af Udfordringen får du dette specielle læsertilbud. Oplys rejsekoden "UDFORDRINGEN" ved bestilling – så får du automatisk rabatprisen.

Marselisborg strand
3 dage på 4-stjernet hotel i Aarhus, Danmark



Helnan Marselis Hotel ★★★★
På strandvejen i Aarhus ligger et af de ikoniske designhoteller, som man bare skal opleve: Helnan Marselis Hotel er selvfølgelig firestjernet hotelluksus, men det er også murermester Anker Jakobsens livsværk opført efter alle kunstens regler inden for design og kvalitet i 1967. Alt er siden moderniseret og fremstår toplækkert med åbent køkken i panoramarestauranten og havudsigt fra den indendørs swimmingpool. Men atmosfæren og stilen fra hotellets første epoker er velbevaret og gør jeres ferie til lidt af en retrooplevelse, og beliggenheden direkte ved Marselisborg strand og skov fås ikke bedre – uanset om man kommer her på et weekendophold eller holder sin sommerferie i Aarhus. Alene udsigten over Aarhus Bugt er nok til at skuldrene falder helt på plads allerede ved ankomsten.

Pr. person i dobbeltværelse
1.299,-
Pris uden rejsekode 1.449,-

- **2 overnatninger**
- **2 x morgenbuffet**
- **1 x 3-retters middag inkl. velkomstdrink**
- **Fri parkering**

Ankomst: Fredage og lørdage t.o.m. 21.12.2019.

Børnerabat
1 barn 0-3 år gratis.
2 børn 4-14 år 30 % rabat.



Afbestillingsforsikring kan tilkøbes. Ekspeditionsgebyr kr. 99,-
Forbehold for tryk- og prisfejl samt udsolgt. Børnerabat ved 2 voksne.

BESTILLING: Telefon 70 20 34 48
eller www.happydays.nu
Husk rejsekode: UDFORDRINGEN
Telefonen er åben hverdage kl. 9-17.
Weekend & helligdage kl. 10-14.
Teknisk arrangør: Happydays

Bolig

Hus til salg ved Skjern

Hus med orangeri sælges i Finderup v/Skjern.
Se www.danbolig.dk sag nr. 30920195993. Pris 349.000 kr.
Godt kirkeliv + IM & LM samfund.

Få dagens gratis bibeludfordring!

Hvis du har lyst til at få et dagligt bibelord til inspiration sendt, så gå ind på hjemmesiden udfordringen.dk og tilmeld dig via ikonet "Dagens Udfordring" ca. midt på hjemmesiden.



Så vil du modtage Dagens Udfordring, som består af et bibelvers, og et par link til de nyeste historier i avisen samt bogtilbud. Hjemmesiden passer også til mobil-format.

Og det er naturligvis gratis og helt uden nogen forpligtelser.

Løs ugens kryds og tværs - og vind et gavekort!

Træn hjernecellerne – og vind måske et gavekort!

Vinder i kryds & tværs uge 44:

Inger Lise Skov
Skolegade 7
4690 Haslev

Kodeord: *Abekattestreger*

Du kan også vinde, hvis du finder kodeordet i denne uge, ved at sammensætte de bogstaver, der står i felterne med tal.

Skriv kodeordet og send det sammen med dit navn og din adresse til mail@udfordringen.dk eller til Udfordringen, Jernbanegade 1, 6070 Christiansfeld.

Kodeordet skal være Udfordringen i hænde senest **onsdag den 20.11.2019.**

Obs! Du kan IKKE benytte den portofri kupon til at indsende koden.

Blandt de indsendte løsninger trækkes hver uge lod om et gavekort på 150 kr. til Hosianna.dk, vælg mellem bøger, cd'er og film.

Kryds og tværsen leveres af bureauet Kehlet Aps, Varde.

God fornøjelse!

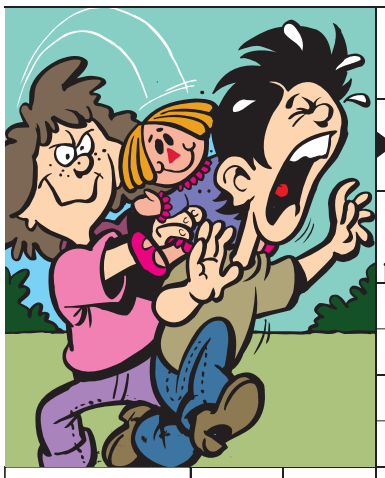



FLADE-MÅL / HOVED-STAD / STOR-MAGASIN / SMERTE / LINJE / LOKALE / BLIVENDE / BY / SNAVSET / SLETTE

POST / STRAKS — KYLER / FURE

EJ / BØN — ULEMPE / REST

REDSKABERNE / SKIND / TRÆER / HANKE — GODS / HÆNDT — FUT / SAMTALE — VÅGEN / DYR — TALORD

USKARP — PIGE / SOLGUD — FODTØJ / DIGT

FRUGTER — ANDEL / JAG — INDGANG / LINER

PÅFUND — BRUG / RUTINE — PASSE / TO ENS

TENNIS-UDTRYK — KÆR-TEGNET / SYGDOM — PARADIS — I BYEN / SKIBS-DELEN

FINDES — FUGL / SKJULT — CENTRUM — KENDE-ORD

BELGIEN — ENESTÅ-ENDE / KNUDE — DEL AF DANMARK — VÆSEN / SOLD

BØJEDE — BRITISK SØHELT

NEDBØR — ANTAL / SAL — ROMERTAL — GUDINDE / FARTØJ — SPION

FULD-STÆNDIG — TUGTER — FUGL — UDRÅB / TROLD-KVINDER

DRENG — NATION / HURTIG — VIRKE / UBUNDNE — FUGL / LERART

INDRE BY I KBH. — SKE / KNUST — TURNIPS — RUNDER — REDSKAB — MØNTER / ARTIKEL

RIGET I MIDTEN — AMORINER / PLANTEN — STRØMPE / VINTER-SPORT — NORGE / GAMLE

GRÆSK TEGN — DUF-TENDE / LEVER — ROLIG / GOLF-UDSTYR

UD-FLUGTEN — OMRÅDE / TRÆFFE — TOPPEN / FLOD — KRIKKE

KØRE / GÅSEVIN — DYR / STAND — SMELTE / BARNLIG

SYR / LÆNGSEL — PULVER / VEKSEL — PÅ LINJE / TYK

UDRÅB / FRED — MEN

TEMAET — STORT OMRÅDE / MÅL

RETNING — LUFTART — ENG. BY

Find flere end 1.000 varer på Hosianna.dk

Bøger, film, musik, m.m.

Abonnenter får 5 pct. rabat.





Giv et abonnement i gave!

Et abonnement på Udfordringen er en gave som varer længe!
- Med den trykte avis har man også adgang til alle artikler på nettet.

Bestil pr. mail på abonnement@udfordringen.dk eller ring på tlf. 74 56 22 02.



Stillinger

Lærer søges

Thomasskolen
en kristen friskole

Til et barselsvikariat på Thomasskolen.

Vi søger en lærer til en stilling på fuld tid pr. 1. januar 2020.
Du skal undervise i matematik i 3. kl., musik i 4. og 5. kl., madkundskab i 5. kl. og være støttelærer for to elever.

Vi forventer af dig:
At du har en relevant uddannelse som lærer eller lignende.
At du kan tilslutte dig og arbejde aktivt og positivt med på skolens værdier.
At du vil indgå i et udviklende og samarbejdende fællesskab.

Vi tilbyder dig:
En skole og arbejdsplads med højt til loftet.
Et godt arbejdsmiljø med en uhøjtidelig omgangsform.
Dygtige og velfungerende elever, der gerne vil undervises.
Gode fysiske rammer og faglokaler.

Ansøgningen skal være skolen i hænde senest den 21. november 2019
Ansættelse og aflønning sker i henhold til gældende overenskomst mellem Lærernes Centralorganisation og Finansministeriet.
Ansøgning med bilag sendes til skoleleder Christian Bruun - cbr@thomasskolen.dk
Kontakt Christian Bruun (31392102) for yderligere oplysninger, eller læs mere på: www.thomasskolen.dk

Thomasskolen er en kristen friskole i Skovlunde. Vi har 280 elever fra 0.-9. klasse og 35 medarbejdere. Skolen vægter den kristne profil højt og har et højt fagligt niveau og en god trivsel.

Erhverv

Genbrugsbyg.dk®
Salg af brugte byggematerialer 20 62 81 58

AXELTEK
Industri Elektronik
Reperation af frekvensomformere og Cnc-drev
Nørresundby 25 21 31 67

Realkreditrådgivning

- Har du det bedste realkreditlån?
- Udnyt friværdien!
- Optimér Boliggæld og pension!
- Betal mindst muligt – hør hvordan!

Ring for en uforpligtende snak om dine muligheder.

RealRåd
Realkreditrådgivning
Telefon: 2498 5151.
Mail: ta@realraad.dk


Torben Cilwik Andersen
Realkreditrådgiver
RealRåd A/S

Find gode tilbud på Hosianna.dk

Udfordringens webshop
Hosianna.dk / Bøger / Film / Musik



Lærere og pædagogmedhjælpere søges

Da en af vore lærere i indskolingen ønsker at gå ned i tid søges en lærer til indskolingen 1.1.20.
Stillingen som indeholder almindelige skolefag, er fast med ansættelsesprocent mellem 50 og 100 %.

1.3.20 søges en lærer på ca. 75 % til udskolingen i et barselsvikariat med mulighed for evt. senere fastansættelse. Stillingen indeholder bl.a. fysik og matematik.

Desuden søges 1.1.2020 4 pædagogmedhjælpere - 2 på deltid og 2 på fuld tid til henholdsvis SFO og børnehave.

Ansøgeren må være i overensstemmelse med skolens kristne holdning og aktivt arbejde for denne.

Ansøgning til skoleleder Thorkild Bjerregaard senest 20.11.2019. (Tlf. 24 45 61 97)
Midtjyllands kristne Friskole
Brændgårdvej 4, 7400 Herning,
TB@mkf.dk. – www.mkf.dk.

Yderligere informationer kontakt skolelederen eller afdelingsleder i pædagogafdelingen Christian Laugesen, tlf. 24 85 09 69

Ansættelse sker efter overenskomst med FM og LC samt BUPL og FKF.

Der går 500 elever på skolen i 0.-10. kl. – tosporet afdelingsopdelt skole – ca. 80 ansatte – vuggestue med 25 børn – børnehave med 80 børn.
I 2020 forventes nybyggeri af idrætshal og helt nye lokaler til fysik, håndværk/design og musik.

Er avisen udeblevet?

Er avisen udeblevet, så benyt kontaktformularen på hjemmesiden under 'Kontakt Udfordringen'.

Få dagens gratis bibeludfordring!

Hvis du har lyst til at få et dagligt bibelord til inspiration sendt, så gå ind på hjemmesiden udfordringen.dk og tilmeld dig via ikonet "Dagens Udfordring" ca. midt på hjemmesiden.





Udfordringen på nettet!

Som abonnent på den trykte udgave har du adgang til alt indhold på hjemmesiden!

Læs artikler eller avisen som E-avis.

Find oplysninger om login på side 2 i avisen.

Debat

Der er storm på vej

Jeg sender her et ord, jeg oplever at have fået fra Helligånden. Ordet er fra juli måned 2019 og hedder "der er storm på vej":

"Den som lever i skjult synd og verdens lyster, vil blive sat på prøve. Nogle står ikke prøven. Alle bliver sat på valg.

Det er tid til at løfte blikket og ære mig for, den jeg er. For længe har I æret jer selv uden af hjertet at give mig den lovprisning og ære, jeg kræver, og som jeg fra grundvold af har lagt i jeres hjerter.

Mit folk er sløvt og selvtilfreds, og jeres hjerter ænser ikke min almagt og storhed, men følger verdens tilfredsstillelse.

Jeg renser mit folk til en Hellig brud. I burde råbe på mig nat og dag for Brudens renhed og hellighed. I burde råbe om nåde for stormen som kommer, men I ænser den ikke.

Den som tror sig stående, se til, at du er på den smalle vej, så stormen ikke har mulighed for at røre dig. Stå ret og stå rede foran mig.

Har Job levet forgæves og har ingen lært af ham?

Husk, at i stormen er der dække hos mig, men kun i mig.

Hvor min ånd er, er der renhed og sand omvendelse. Jeg skifter scenen – verden vil se og mærke stormen og rende til mig for frelse og nåde. De, der er skrevet i livets bog. De sovende forlader scenen og følger deres eget.

Vågn op og gå mig i møde, du sovende og selvsikre selv, at du ikke falder som et træ i stormen."

Inge Lyck
Pindskæret 10, langholt
9310 Vodskov

Folkeskolen er ingen kaserne

"Morgensamling" siger man i dag på mange skoler i stedet for morgensang.

Morgensamling lyder som noget, der foregår på en kaserne, hvor rekrutter står ret, ser lige ud og siger: "Javel, hr. premierløjtnant!".

Morgensang derimod er noget, man både som lærer og elev mindes med glæde. "Morgenstund har guld i mund" var altid en oplivende begyndelse på skoledagen.

Rekrutter marcherer på kommando. Børn skal overhovedet ikke marchere, men det var der ingen, der spurgte dem om, da de på kommando skolestrejkede for at deltage i klimamarchen. Og der var heller ingen, der tænkte på, hvordan det kunne virke på de 100.000 børn, der har en angstlidelse, at høre de voksne tale om de alvorlige følger af klimaændringer.

Vi har før set børn marchere på kommando. Det var et skræmmende syn.

I en tv-dokumentarudsendelse for nogle år siden om Anden Verdenskrig fortalte en tysk veteran om sin tid i Hitlerjugend og sagde bl.a.: "Der var tre ting, vi lærte: At marchere, synge - og slå ihjel."

Kamma Ankjærø
Ny Munkegade 80
Aarhus C


Væn barnet til fælleskab med dig og Jesus, skriver Allan Fisker.

Hvad mangler børn mest?

Prøv at tænke over det! Hvad manglede du selv mest? Var det legetøj, dyrt modetøj, eget valg af spise og drikke? Var det én der ville læse for og med dig? Var det kærlig omsorg og tid sammen med dig?

Bad dine forældre med dig? Var det altid den samme aftenbøn? Dette kan være udemærket, men er ikke nok, det lærer barnet ikke en selvstændig bøn af. Det bliver ofte en remse uden eftertanke. Der er meget, som er godt og sundt at bede for, bl.a. problemer i børnehave /skole. Hvis familien er trængt økonomisk, måske på grund af sygdom eller arbejdsløshed. Så ved barnet, at dets økonomiske ønske måske ikke kan opfyldes lige nu. Selvfølgelig er der emner og problemer, man ikke skal bekymre barnet med, hvad det er, ved du egentlig godt!

Lad det ikke bare være tiggebønner, Guds børn er ikke tiggere, vi skal være taknemmelige. Gud ved, hvad der er bedst, han elsker os og har tanker om fred og ikke ulykke.

Alt for mange tigger Gud om hjælp til alt muligt og vil kun have med ham at gøre, når de behøver hans hjælp.

Selv tiggede jeg om fred i seks år og prøvede ved egen kraft at forbedre mig! Jeg havde jo hørt, at jeg skulle forbedre mig til et helligt liv og levned. Det kunne jeg ikke i egen kraft. Hvis jeg havde kunnet det, så havde Jesus jo ikke været nødt til at dø i mit sted. Da jeg på påskedag sagde Jesus tak for frelsen, oplevede jeg vished derfor. Denne gave må modtages med tak, en gave, der ikke er sagt tak for, er egentligt ikke rigtig modtaget!

Væn barnet til fælleskab med dig og Jesus, og husk at takke ved bønnesvarene. Så bliver der en del af dem i hukommelsen; det er godt, når store prøvelser og problemer kommer. Giv barnet / børnene en fast ballast i livet. Hvad der er lært af godt i de unge år, kommer til at præge resten af livet.

De, der påkalder Gud i Jesu navn, er de, der fortæller om hans undere. Når man lever i fælleskab med Jesus, så HAR man et bedre liv.

Giv børnene det bedste liv de kan få ved at være noget for og med dem i livet, i fælleskab med Jesus. *(Forkortet, red.)*

Allan Fisker
Gudrunsvej 74.5.mf.
8220 Brabrand.

Debatindlæg er udtryk for læserens egen holdning - ikke nødvendigvis Udfordringens. Send dit indlæg til: debat@udfordringen.dk

Udvalgte tv-programmer om tro / Kristne TV-kanaler



Tidligere folketingsmedlem for SF Pernille Vigsø Bagge prædiker ved gudstjenesten på DR Kirken søndag d. 10/11.

DR K

Søndag 10/11
14:00 Gudstjeneste fra Løgstør kirke.
Børnene er i fokus i denne gudstjeneste fra Løgstør ved sognepræst Pernille Vigsø Bagge, der i 2015 forlod folketinget efter ti år som medlem af SF, til fordel for arbejdet som sognepræst. I gudstjenesten synger og danser børnene under ledelse af organist Inger Gregersen. Ved orglet Asbjørn Høgholm. I gudstjenesten synges salmerne: I østen stiger solen op (DDS 749), Nu takker alle Gud (DDS 11), Nu falmer skoven (DDS 729), Du som har tændt millioner af stjerner (DDS 787). Sendes også mandag kl. 8.30.

Tirsdag 12/11
20:45 Gåden om Babelstårnet Dokumentar fra BBC fra 2017.
Historien om Babelstårnet er en af Biblens mest kendte historier. Men er dette enorme bygningsværk, der var så højt, at det vækkede Guds vrede, som derfor straffede menneskene ved at gøre dem fremmede for hinanden ved at give dem hvert deres sprog, noget der faktisk har eksisteret? Kan den bibelske historie være baseret på et af antikkens glemte vidundere? En gruppe arkæologer i Irak er sikre på, at de har svaret!

Onsdag 13/11
19:10 Gåden om Edens have Dokumentar fra BBC fra 2017.
Fortællingen om hvordan Adam og Eva blev smidt ud af Edens have, er en af verdens mest kendte. Var det en symbolsk fortælling? Eller har Edens have eksisteret? På et højdedrag i Tyrkiet, tæt på grænsen til det krigshærgede Syrien, ligger ét af verdens ældste helligdomme, Göbekli Tepe. Kan monumentet fra den tidlige bondestenalder rumme nøglen til gåden om Edens have og menneskehedens tidligste civilisationer? Sendes også torsdag kl. 18.25 og søndag 17.10.

Lørdag 16/11
19:45 Før Søndagen
I "Før søndagen" fortolker kendte danskere og DR's ensembler den danske salmeskat i ord og musik - én salme ad gangen. I aften tager forfatter Peter Høeg fat på salmen "Dybt hælder året".

Søndag 17/11
14:00 Gudstjeneste fra Løgstør kirke
Sognepræst Lars Lyngberg Larsen er liturg og prædikant ved gudstjenesten 22. søndag efter trinitatis. Organist Inger Gregersen, Asbjørn Høgholm leder sognekoret. Limfjorden har altid spillet en rolle for livet i Løgstør. De særlige bundforhold ved Løgstør Bredning med meget lavt vand medførte i 1856-61 anlæggelsen af en 4,4 km lang kanal mod syd til Lendrup Strand. Leder af Limfjordsmuseet Anders Bloksgaard fortæller om kanalen inden gudstjenesten, der har salmerne: Min sjæl, du Herren love (DDS 12), Talsmand, som på jorderige (DDS 294), Nåden hun er af kongeblod (DDS 695), Nu står der skum fra bølgetop (DDS 731).

14:55 Gåden om Ægyptens ti plager. Dokumentar fra BBC fra 2017.
(Treasures Decoded)
Historien om Ægyptens ti plager fra Anden Mosebog i Det Gamle Testamente er en storslået og mærkelig beretning om en tyrannisk farao, der holder israelitterne i fangenskab, indtil Moses på Guds ordre lader ti frygtelige plager regne ned over landet. Historien er hidtil blevet opfattet som metaforisk, men mikrobiologen Siro Trevisanato og vulkanologen, David Pyle, mener nu, at en stor naturkatastrofe kan forklare de mærkelige fænomener som vand til blod, frøer, myg, utøj, pest, bylder, hagl, græshopper, mørke og død.

UCB TV / Radio

Postbox 92, 2720 Kastrup
Tlf. 32 34 01 12 - www.ucb.dk
Sender på Kanal 10 Norge, satellit THOR 1 grad vest, fr. 10872, SR 24500 V pol: Lørdag kl. 14:00 - 18.00. Søndag kl. 00:00 - 04:00.
UCB Radio:
UCB/NewFM: FM 103,4
Alle hverdage kl. 21:00 - 06:00
Radio Rhema: FM 106,3
Alle hverdage kl. 06:00 - 10:00
Lørdage kl. 06:00 - 11:00
Mandag kl. 13:00 - 17:00
SERVERSKIFT:
UCB's har været nødt til at skifte server. Indtil de forskellige directories bliver opdateret, (gælder også APP til Iphone og Androi) kan man lytte via UCB.dk/lyt eller direkte på serveren i Frankfurt: https://s2.radio.co/s6f04f551c/listen

KKR/TV i DK

Se kristent tv døgnet rundt her:
1. I hele landet på dit tv med en KKR tv-boks. Bestilles på www.kkr.dk / seerklubben@kkr-tv.dk eller tlf/sms: 35 31 00 57.
2. I hovedstadsområdet med stue-, tag- eller fællesantenne (DVB-T2) hele døgnet.
3. På computer, tablet eller mobil: www.kkr.dk
Programoversigt på: kkr.dk

Aalborg Kristne TV

Riikimækivej 6, 9200 Aalborg SV
Tlf. 41 29 14 05 - AKTV.dk
Udsendelserne kan ses på AKTV's hjemmeside: AKTV.dk
Sendetider: Man-, Tirs-, Torsdag, Fredag og Søndag: 17.00 - 18.00.
Onsdag og Lørdag 21.30 - 22.30

CNL

Sender kristent tv på russisk på Hotbird 13° øst, 12207, H Pol, SR 27500, FEC ¾. ***www.cnl.tv*** Findes i bredbånds- og kabelnet. Kan modtages fra Hotbird 13° øst, Astra 19° øst og Eurobird 28,5° øst. Programoversigt: www.god.tv

Airport UCB TV

Sender på regionale digitale net
www.ucb.dk/ucbtv.htm
Hovedstaden (Airport TV)
Mandag 07.30-08.00, torsdag 05.30-06.00, søndag 08.30-09.00, søndag 15.30-16.00

More 2 life TV

Regionalt TV i MUX 1. Kanal Nord: Mandag - tirsdag 8:30, onsdag 23:00, torsdag 21:00, lørdag 10:00, søndag 11:00. Kanal Øst: Mandag - torsdag 8:30, lørdag 11:30, søndag 15:00.
Kanal Hovedstaden: Tirsdag 11:00, onsdag 15:30, torsdag 11:00, fredag 05:00.

GOD TV

Tlf. 98 90 91 50
Email: info.scandinavia@god.tv
GOD TV kan ses overalt. Download en app til iPhone, iPad eller Android eller se www.god.tv, hvor der findes 20 web kanaler 24/7.
GOD Channel kan også ses 24/7 via parabol: ASTRA 4A 5º Ø Frekvens: 11.996 GHz, Polarisation: H, Symbol Rate: 27,500 Symbol/s: FEC: ¾. Kan også modtages fra Hotbird 13° øst og Eurobird 28,5° øst. Findes i mange bredbånds- og kabelnet.

LifeStyleTV

Sender døgnet rundt på Thor satellitten (1° vest). Der sendes på dansk, svensk, norsk og engelsk. Det danske program Ordet sendes: Lørdag kl. 18.30, Søndag kl. 10.30, Mandag kl. 18.30, Tirsdag kl. 10.30. Sendes også på www.lifestyletv.dk

Loveworld TV

Kanal ASTRA 2a, 2b, 2d
28,2 grader E= øst. Engelsk kanal. Undervisning og helbredelsesudsendelser. Ekstra parabol muligvis nødvendig. Program og yderligere info.: www.loveworldtv.co.uk/

Revelation

Kanal ASTRA 2a, 2b, 2d - 28,2 grader E= øst. Engelsk kanal. Undervisning / forbøn for syge. Ekstra parabol muligvis nødvendig. Program og teknisk support: www.revelationtv.com

Visjon Norge

Sender også danske programmer. Mand. 17.30, onsd. 11.30, fred. 13, sønd. 23.30 (Thor 1º vest:)

Sat 7

Tlf. 74 56 23 88. Digitalt fra Omega 1º vest. Digitalt fra Eutelsat 7 Hotbird 3, 13º øst. Sender kristent tv på arabisk 24 timer i døgnet. Programoversigt: www.sat7.org

Andre kanaler

På Thor 1º vest:
Vision Norge, Gospel Channel
Fr. 11247 Pol V Sr 24500 Fec 7/8.
På Astra 1 19,2º øst: **Bibel TV** Fr. 10832 Pol H SR 22000 Fec 5/6.
Astra 2 28,5º øst:
TBN Europe Revelation

Web-tv

GOD TV: www.god.tv
DKNET.TV www.dknet.tv

Tysksprogede TV-Kanaler

Tysksprogede TV-Kanaler med satellitmodtagelse: Canal Digital: Via Astra modtages bibeltv.de og hopechannel.de / Udsendes fra stationer nær Hamborg: **Hopechannel.de:** Tirsdage kl. 21.15 - 22.00: 5 personers bibelkredssamtale under mottoet Die Bibel-Das Leben, produceret af den tyske Adventistkirke.
Bibeltv.de: Tirsdage kl. 22.00 - 22.30: ICEJ - Faszination Israel med Gottfried Buhler

Radio



Louise Adrian og Fangekoret medvirket ved Gudstjenesten i Apostelkirken søndag 10/11. Sendes på P1.

Søndag 10/11
09.54 Gudstjeneste på P1
Apostelkirken, Café Exit. Københavns stift. 21. s. e. Trinitatis.
Prædikant: Andreas Rasmussen.
Fangekoret under ledelse af Louise Adrian. Salmer:
392: "Himlene, Herre, fortælle din ære".
371: "Du fylder mig med glæde".
501: "Herre, jeg har handlet ilde".
Sange v. Fangekoret:
"Lord I come".
"Oh happy day".
"Halleluja" - Leonard Cohen.
Introitus: "Bend my soul".
Komponist: Louise Adrian.
Forfatter: Tom Hansen.
Postludium: "Draw me".
Komponist: Louise Adrian.
Forfatter: Fintan Judge.
www.dr.dk/tro

Mandag 11/11
08.05 Morgenandagten (P2 DAB)

Tirsdag 12/11
08.05 Morgenandagten (P2 DAB)
11.03 De højere magter
Anders Laugesen og Paula Larrain udfolder troens verden og undersøger livets mysterier gennem åbenhjertige og nærgående samtaler. (Sendes også 21.03, lørdag 20.03 og søndag 8.03).

Onsdag 13/11
08.05 Morgenandagten (P2 DAB)

Torsdag 14/11
08.05 Morgenandagten (P2 DAB)
11.03 Tidsånd
Om historie og tro. Om hvor vi kommer fra, og hvor vi er på vej hen. (Sendes også 21.03, fredag 5.03, lørdag 19.03 og søndag 21.03).

Fredag 15/11
08.05 Morgenandagten (P2 DAB)

Lørdag 16/11
08.05 Morgenandagten (P2 DAB)

Søndag 17/11
09.54 Gudstjeneste på P1
Fra den danske menighed i Jerusalem.
Prædikant: David Serner.
Salmer:
331: "Uberørt af byens travlhed".
"Jeg går livets vej".
522: "Nåden er din dagligdag".
172: "Se vi går op til Jerusalem".
456: "Vor Herre Jesus i den nat".
41: "Lille Guds barn hvad skader dig".
Transmission: Anders Laugesen.
www.dr.dk/tro

Kristen lokalradio

Nordsjællands Kristne Radio & Radio KUR

Egen antenne: FM 92,8 MHz
Stofa net: 96,8 MHz
Netradio og podcast
Radop KUR (Kristen Ungdomsradio): Sender via egen YouTube kanal og via Facebook
www.nkradio.dk

Københavns nærradio

90,4 MHz – 89,6 MHz – Netradio
www.knr.dk

København
Rhema Radio

Morgen FM 106,3 sendetid 6-10
Aften FM103,4 flere sendetider fra 20-24. Internetradio 24 timer i døgnet: Søg på UCBMEDIA.dk
WEB-RADIO www.ucbmedia.dk

Kristen Lokalradio, Århus

98,7 MHz/Kabel: 98,8 MHz Stofa, 96,5 MHz TDC / www.norea.in

Norea Radio Danmark

Webradio - http://norea.dk

Radio Ådalen

Egen antenne: 96,4-107,1 MHz
Fællesantenne: Skjern 92,7 MHz, Videbæk 103 MHz samt netradio: www.radio-aadalen.dk

Oplysninger om kristen lokalradio kan sendes til: redaktion@udfordringen.dk

TEGN I SOL OG MÅNE PEGER PÅ JESUS



'Jesus i stjernerne' fortæller om Betlehemsstjernen og om Jesus i de ældgamle stjernetegn.

Grundig research viser, at de ældgamle stjernetegn indeholder et overraskende, men tydeligt budskab om en frelserskikkelse, født af en jomfru. En hyrde, der kæmper med Slangen. Et såret, sejrende lam, og andre bibelske symboler.
Læs om de gamle stjernetegn, der fortalte evangeliet om Jesus Kristus før han blev født.

"JESUS I STJERNERNE"
128 SIDER
KUN 148,-

Hosianna.dk
Udfordringens bøger & musik
7356 1500 - 7456 2202

MUSIK TJEK



En ny jule-EP

Down East Boys har lavet en juleplade med seks sange.

Southern Gospel eller Sydstatsgospel på dansk er typisk sunget af mandskvartetter bestående af en tenor, en forsanger, en baryton og en bassanger. Dette er også tilfældet med Down East Boys, en gruppe fra North Carolina.

Til trods for at jeg blev opflasket med denne musikstil, havde jeg ikke lige hørt denne gruppe før, og troede egentlig, at det var en ny gruppe, men de har over 30 år på bagen. Og har sunget ved mange evangeliske kampagner i Billy Grahams organisationen og diverse Sydstatsbaptist-konferencer.

Sydstatsgospel bliver også kaldt country gospel, da stilen ligger tæt op ad country. Elvis havde altid en sydstatsgospelgruppe som backing. Først The Jordanaires, så The Imperials og til sidst The Stamps Quartet. Musikstilen, som stammer helt tilbage fra dengang, man overhovedet begyndte at lave pladeindspilninger, fik en renæssance i 1991, da Gaither Vocal Band lavede pladen Homecoming, og Bill Gaither besluttede sig for at samle nogle af de gamle gospel-legender til indspilningen og for sjov optog det hele på video. Dette blev en kæmpe succes, og blev til mange plader og efterfølgende videoer.

Der er 6 sange på EP'en, hvoraf 4 af dem er kendte sange i nye arrangementer. Pladens bedste sang er Children Go Where I Send Thee. En traditionel i et nyt arrangement. De slipper hæderligt fra sangen Glorious Impossible, men de kan ikke leve op til Gaither Vocal Bands udgave af samme sang.

Som musikstil er sydstatsgospel hyggelig at lytte til. Ikke mindst når det er jul. Så har du brug for noget nyt julemusik er dette et godt bud. Der er dog klasseforskel på denne kvartet og de mange andre kendte kvartetter og trioer fra USA. Down East Boys er lige et skridt bagefter.

Mark Hill

Kunstner: Down East Boys - **Titel:** Comfort and Joy - **Genre:** Southern Gospel - **Forhandler:** itunes.dk - **Pris:** 48,-

Opfrisk Bibelhistorien **tegnet af Martin Young** www.biblecartoons.co.uk Teksten er fra 1. Mosebog 1, Bibelen på Hverdagsdansk.



1 I begyndelsen skabte Gud himlen og jorden. 2 Jorden var øde og tom, og urdybet lå hen i totalt mørke, men Guds Ånd svævede over de mørke vande.



3 Så sagde Gud: »Lad der blive lys!« og lyset blev til. 4 Gud glædede sig over lyset, og han satte skel mellem lyset og mørket. 5 Lyset kaldte han dag, og mørket kaldte han nat. Så blev det aften og derefter morgen. Det var den første dag.

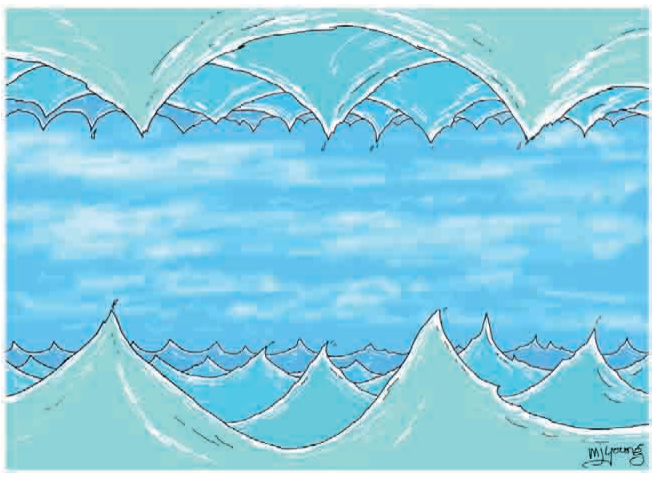

6 Så sagde Gud: »Lad der blive en hvælving midt i vandet til at dele det.« 7 Og han skabte hvælvingen, så vandet ovenfor den blev adskilt fra vandet nedenfor den. 8 Hvælvingen kaldte han himmel. Så blev det aften og derefter morgen. Det var den anden dag.



9 Dernæst sagde Gud: »Lad vandet under himmelhvælvingen samle sig, så det tørre land kan ses!« Og sådan skete det. 10 Det tørre land kaldte han jord, og de steder, hvor vandet var, kaldte han hav; og Gud glædede sig over sit værk.



11 Derpå sagde Gud: »Lad grønne planter, der bærer frø, spire frem af jorden, og frugttræer, som bærer frugt med kerner, så de kan formere sig, hver efter sin art!« Og sådan blev det. -- Og Gud glædede sig over sit værk. 13 Så blev det aften og derefter morgen. Det var den tredje dag.



14-15 Så sagde Gud: »Lad der blive lys på himmelhvælvingen, som sætter skel mellem dag og nat, og som markerer årstidernes skiften og festdagenes begyndelse.« Og sådan blev det. - - 19 Så blev det aften og derefter morgen. Det var den fjerde dag.



- Hvor lang tid tror du, at han bliver ved med at banke på?

Se Johannes Åbenbaring, kap. 3, vers 20



20 Dernæst sagde Gud: »Lad vandet vrimle med fisk og andet liv, og lad der blive et mylder af fugle i luften!« Og sådan blev det. 21 Gud skabte de store havdyr og en mangfoldighed af fisk og fugle; og han glædede sig over sit værk.

... 23 Så blev det aften og derefter morgen. Det var den femte dag.



24 Derpå sagde Gud: »Lad jorden frembringe alle slags dyr - kvæg, krybdyr og alle mulige vilde dyr!« Og sådan blev det. 25 Gud skabte alle slags vilde dyr, krybdyr og husdyr, alle i stand til at formere sig, hver efter sin art; og Gud glædede sig over sit værk.

Fortsættes i næste uge.

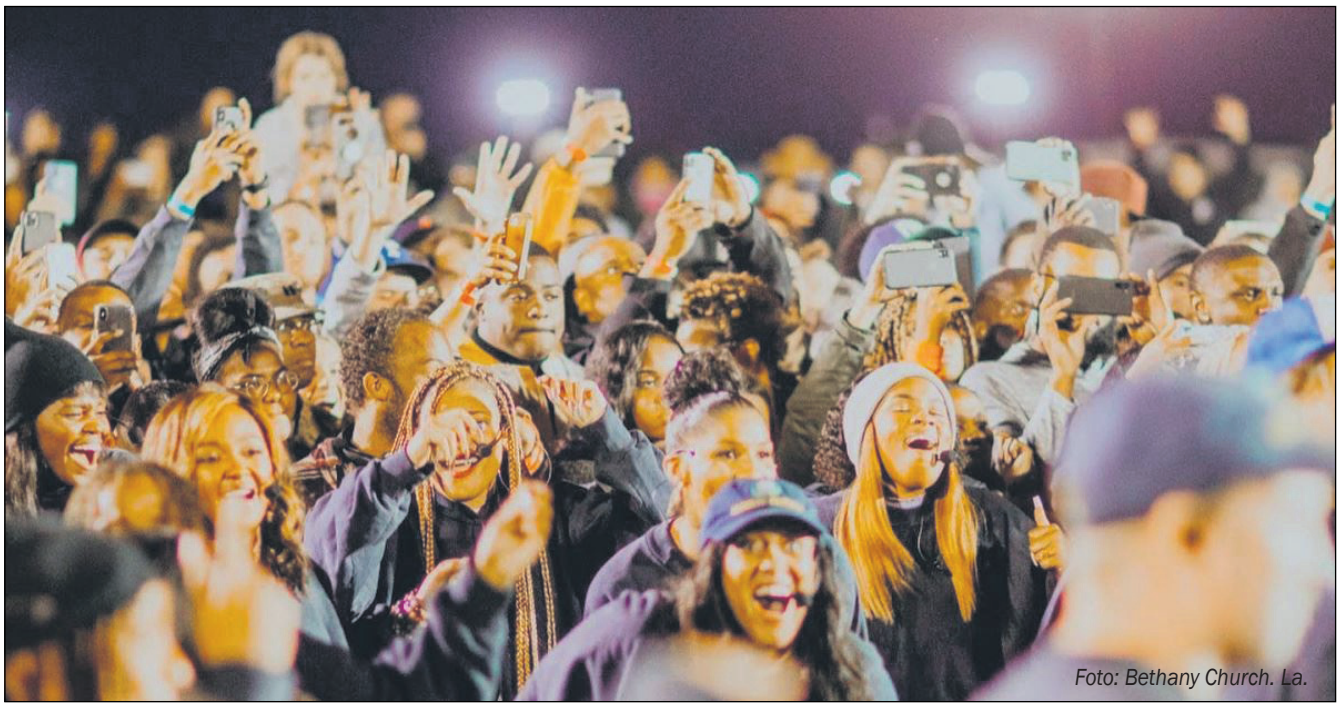

Kanye Wests album "Jesus is King" og hans gudstjenester har udløst en fantastisk ny bølge af kristen vækkelse, mener amerikansk pastor.

Over 1000 tog imod Jesus til Kanye-gudstjeneste

Af Bodil Lanting

Over 1.000 mennesker af alle racer har taget imod Kristus i løbet af sidste weekend, hvor Kanye West holdt "Sunday Service" i Baton Rouge, Louisiana.

Det fortæller en af de lokale præster, som deltog i arrangementet. Gudstjenesten, som foregik udendørs ved Bethany Church, samlede over 5.000 deltagere og sluttede med en opfordring til at tage imod Kristus.

Stærk lovsang og klar forkyndelse

- I aften var der stærk lovsang, Kristus blev ophøjet, Guds ord blev forkyndt, en stor menneskemængde bad sammen, evangeliet blev forkyndt tydeligt - og der var mulighed for at tage imod Kristus.

Det skriver studenterpræst ved Crossroads Church i Lafayette, Curtis Brewington på Instagram.

Kanye Wests nye album, Jesus Is King, udkom i oktober. Han var tidligere kendt som en mainstream rapper med tilhørende bandeord og generelt groft sprog. Men nu fortæller han, at han er blevet en kristen og fremover kun vil lave musik med Jesus i centrum.

Alle socialgrupper, aldre og racer berørt

Pastor Curtis Brewington oplyser, at han så "over 1.000 mennesker reagere på forkyndelsen af evangeliet ved at løfte hænderne og tage imod Jesus som deres Herre og Frelser. Der var tale om mennesker fra alle samfundslag, alle aldre og alle racer," fastslog han på Instagram.

- Du kan sige og tænke, hvad du vil. Men du må tro mig, når jeg siger, at Den Levende Guds Ånd virkelig var til stede.

Jeg dansede og græd og stod forundret over Guds frelsesværk. Jeg kan sige det helt ærligt, at jeg i aften har set en ny bølge af VÆKKELSE med mine egne øjne, understreger Curtis Brewington.

Satans tjener blev Guds ambassadør

I et interview med WAFB-TV sagde to af deltagerne fra mødet i Bethany Church:

"Jeg er blevet så begejstret over at se Kanyes rejse, for jeg ved, at han et stykke tid kæmpede med troen. Men det at se ham blive radikalt frelst og give sit liv til Jesus, er fantastisk," udtalte Jordan Varnado.

"Han rappede for verden og han bandede - og som han selv siger det, tjente han Satan - men nu er han helt overgivet til Jesus," sagde Chrissy SiFuentes.

Enhver kan blive frelst

To dage efter gudstjenesten besvarede pastor Jonathan Stockstill fra Bethany Church kritiske spørgsmål som: "Kan en fyr som Kanye West virkelig blive frelst?"

"Kan du blive frelst? Kan jeg? Hvis vi kan, så kan alle og enhver," understreger pastor Stockstill.

Kanye-fans får gratis bibler

Bibelselskab uddeler bibler til fans af den nyomvendte rapper.

Af Bodil Lanting

Rapperen Kanye Wests nye album, "Jesus is King", har skabt øget interesse for den kristne tro. Nu får Kanyes ikke-kristne fans tilbudt en bibel.

The American Bible Society tilbyder Kanyes fans en bibel, hvis de udfylder en formular på selskabets hjemmeside. Bibelselskabet fik ideen, fordi de på Google kunne se en øget interesse for information om kristendommen allerede i samme uge som albummet "Jesus is King" blev udgivet.

1 mio. søgninger på én uge

Kanye Wests "Jesus is King" udkom 25. oktober og det viste sig øjeblikkeligt i søgningerne.

"'Jesus is King' blev et trend inden for internet-søgninger i sidste uge med over 1 million spørgsmål bare på Google," fortæller John Farquhar Plake fra American Bible Society i en pressemeddelelse.

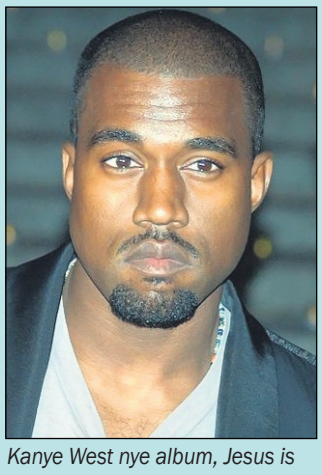

Kanye West nye album, Jesus is King, har fået millioner til at søge oplysninger om kristendommen.

- Der er en stigende tendens til, at de fleste amerikanere søger Google for åndelig vejledning, tilføjer John Farquhar Plake. "Målet med vores kampagne er at give amerikanere - her Kanyes fans - muligheden for at finde svar på deres mest påtrængende spørgsmål fra selve kilden."

Populære søgeord

"Kanye West" toppede søgningen på Google på udgivelsesdagen den 25. oktober. Det 4. mest populære søgeord var "Jesus" ifølge Google data.

Mere specifikke søgninger som "Jesus is King" havde en fjerdeplads. Også spørgsmålet "Hvad tror kristne?" toppede i samme uge.

Nu håber The American Bible Society at kunne uddele bibler for at besvare folks spørgsmål.

"Det er det, vi elsker at gøre: at dele Bibelen med dem, som søger åndelige svar eller bare er nysgerrige omkring dens indhold," forklarede generalsekretær og daglig leder i bibelselskabet, Robert Briggs.

The American Bible Society er et tværkirkeligt selskab, som siden 1816 har udgiver bibler og andre kristne bøger til folk i hele verden.

KLUMMEN

Tålmodighed

Tålmodighed. En af de mest irriterede ord i det danske sprog. Der er en god grund til at denne sindsstilstand bliver kaldt for en dyd, for hvor er den svær at lære, nærmest umulig at mestre, men hvor er den værd at kæmpe for – det kræver dog, ja, tålmodighed.

Uanset hvor smukke metaforer man kan finde for denne "visdommens ledsager" (Augustin); metaforer om larven der venter i puppen, om trækfuglenes hvileløse færden – så er det næsten øretæveindbydende at bringe det op som et eksempel. For naturen har sine love, imens mennesket er autonomt. Det ligger i syndefaldet, det ligger i vores frie vilje, og derfor handler det om valg imod kaos, noget vi brydes med på det daglige plan. Ånd versus kød.

Jeg er i skrivende stund i en venteposition. Ikke at det, jeg står i på nogen måde kan sammenlignes med Uriasposten i Bibelen, men et problem for mig, det er det. Det tager på energien og det påvirker flere andre områder af mit liv. Måske det er derfor, man siger, at en ulykke sjældent kommer alene? Handler det måske om perspektiv?

Er mange af de ting vi går rundt med af bekymringer muligvis et resultat af åndsformørkelse og blinde vinkler? Ikke at der ikke er noget, der kan være et helt konkret problem, men det at en situation eller begivenhed nærmest bliver en ballon med sort blæk, der går hul på og tværer selv de gode områder i vores liv sorte som tjære… manglende perspektiv? Manglende tålmodighed?

For mig er det i hvert fald sådan, at jeg lod min situation farve mit syn fuldstændigt. Listende ind i det helligste indre af mig selv kom anarkisten med sin pensel og mørkelagde mine smukke, farverige malerier. Heldigvis, inden jeg som Van Gogh skar mit øre af, kom min ven mig til undsætning. Over en god pizza og kølig øl vendte vi bl.a. den situation jeg står i. Jeg er også overbevist om, at det var det, der fik mig til senere at tænke på Jesus, der velsigner de små børn og siger, at man skal være som dem.

Der gik en klap åben, inspirationen ramte mig.

Der er forskel på at være som et barn (childlike) og at være barnlig (childish). At være barnlig er en kortsynethed. Det er at lægge armene over kors i stædighed, at nægte at se nye muligheder, at stå i stampe, pege fingre og skrige – en tilstand af "lad MIT rige komme".

At være som et barn er at have håb, at være nysgerrig. I kærlighed at stole på sin far, stole på at han bærer én i sin favn i al slags vejr. Det er en sindsstilstand af ærefrygt og forundring, at leve i ydmyghed – og tålmodighed.



Af Kristoffer J Niclasen, stud.theol.

'Hollywood holder øje med kristne!'

- Det er meget hårdt. Når nogen med Kanyes status og berømmelse erklærer sig som kristen, vil alle i Hollywood holde øje med hver eneste ting, han gør, for at fange ham i en fejl.



Patricia Heaton har blandt andet haft hovedroller i komedierne Family ties (Blomsterbørns børn" og Everybody loves Raymond".

Det siger skuespillerinden Patricia Heaton, der selv er katolik og taler åbent om sin tro.

Hun tilføjer, at hun beder meget for Kanye West og hans tro.

- Jeg håber, at han er i stand til at klare det, for det vil bestemt komme til at ske. Folk vil håbe, at han falder fra troen igen, siger Patricia Heaton.

"Mennesker er skabt for evigheden, og det har mange derude brug for at høre," fastslår skuespilleren og opfordrer Kanye West til at stå fast i troen. *Bodil*

Skæve vinkler af Torben Osted

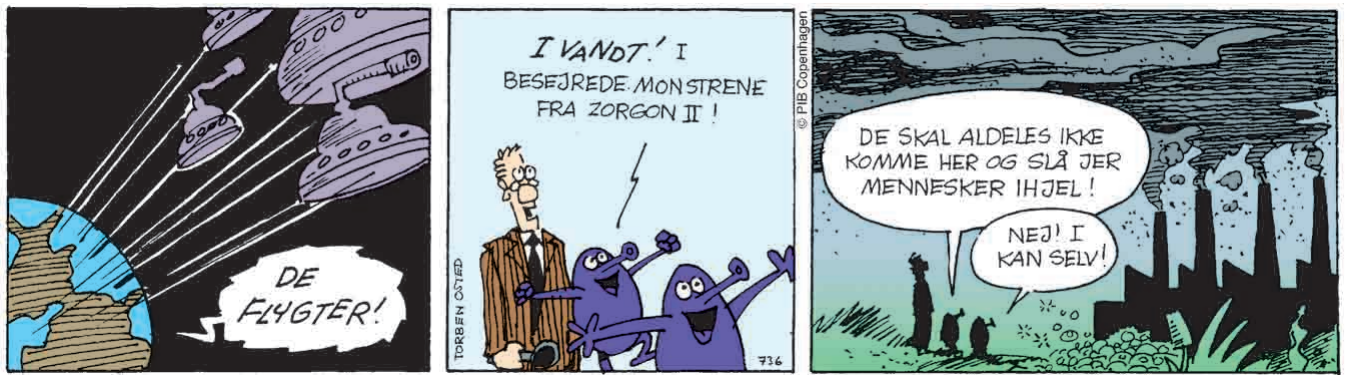

Bestil juleaviser til din by!

Vær med til at sprede juleglæden, så flere danskere bliver opmærksomme på julen og dens oprindelige indhold.

Udfordringen fremstiller igen i år en speciel juleavis, som henvender sig til almindelige danskere og indvandrere.

Del den ud i din by eller blandt dine venner og bekendte.

Tal evt. med andre i din kirke om en samlet uddeling.

Bestil nu på Hosianna.dk

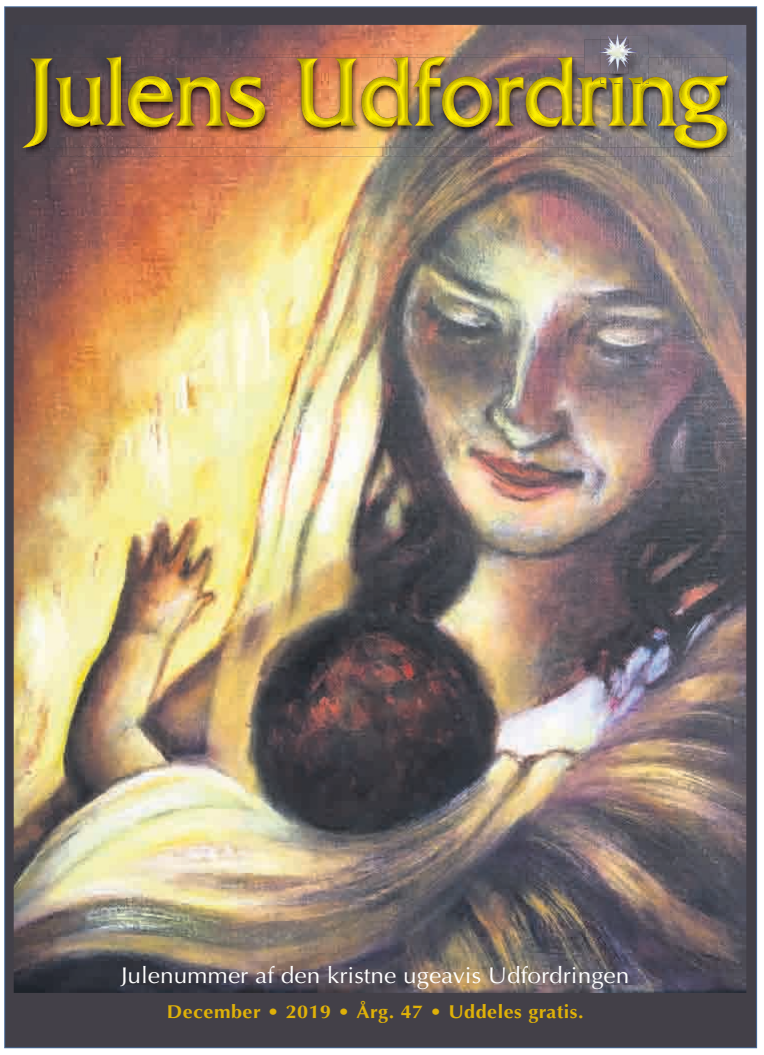

Avisens varme og flotte forside er i år malet af kunstneren Marianne Lodahl Mortensen, Esbjerg.

Priserne er inklusiv forsendelse og porto kun:

10 stk. = 100 kr.	*100 stk. = 425 kr.*
25 stk. = 175 kr.	*500 stk. = 1650 kr.*
50 stk. = 250 kr.	*1000 stk. = 3200 kr.*

JA tak, jeg bestiller __ ½ år for 348 kr. eller __ et helt år for 598 kr.

___ til Færøerne, Grønland, Europa og øvrige udland 1 år 998 kr.

___ **Studie-abonnement** 1 år 398 kr. eller___ ½ år 248 kr.

Den nye abonnent er:

Navn: _____

Adresse: _____

Postnr._____ By:_____

Tlf.: _____ E-mail: _____

Obs! Abonnenten er skaffet af undertegnede, der som tak modtager et gavekort på 200 kr. til Hosianna.dk:

Navn: _____

Adresse: _____

Postnr._____ By:_____

Tlf.: _____ E-mail: _____

Sæt kryds: Jeg betaler også for abonnentet ___
Den nye abonnent betaler selv for sin avis ___



POST
Sendes ufrankeret
Modtageren
betaler portoen

Udfordringen
+++ 24849 +++
7993 Sydjylland-Fyn USF B

(46/2019)

BAGSMÆKKEN

November – nyser

Så er du her igen.
En gyser så grå og grusom.

November med nys
og snot og host og feber
og nattesøvn i småstykker
på madrassen på børneværelset,
hvor jeg ligger og lytter
til drengenes rallende vejrtrækning.

November.
Med sløret udsyn fra stuevinduet
som er stribet af regnen,
der siler ned.

November.
Nattefrosten kom allerede den 1. i år
og bed sig fast i flere dage,
så selv de mest sejlivede sommerblomster
måtte give op og
nu ligger fladt hen ad jorden
og minder os om at
vinteren kommer.

November er tid til status og opgørelser
over drengenes vinterstøvler, frakker og flyverdragter.
Passer de? Kan de genbruges, nedarves til lillebror,
repareres eller udskiftes?
Hvor lagde jeg nu alle de gode huer? Og vanterne?
Og skiftevanterne? Hvorfor er der kun én af de blå her?

November er kold og grå og meget lang
Men midt i kaskaderne af nyseri og hosteri
klipper vi julepynt og tænder lys
og glæder os til jul.

(Uddrag fra bogen "Mor med mindre". Udkommer 20/11-2019 på Udfordringens forlag).



Af Kaja Lausten Nielsen

Forfatter til bogen
"Mor med mindre"

Bøger af Karsten Pultz



Materialismens død

Indflydelsesrige ateister hævder, at videnskaben understøtter ateismen, og at det kun er et spørgsmål om tid, før forskningen definitivt kan mane illusionen om Gud i jorden. Karsten Pultz viser i bogen her, hvordan kvantefysikken modsiger et materialistisk og ateistisk verdenssyn.



Exit Evolution

"Pultz piller udviklingslæren fra hinanden, så der ikke bliver sten på sten tilbage. Bogen er velskrevet og sætter fingeren på de ømme punkter. Hvor ville det være skønt, hvis mange flere, ligesom han, virkelig satte sig ind i sagen. Køb den, læs den, og giv den til dine børn som modgift mod et af vor tids største videnskabelige bedrag."

Helge Hoffmann

Pr. stk. 198,-

Hosianna.dk