... den kristne ugeavis

Udfordringen Advent

Søndag den 15. December * Uge 51 * 2019



Jesu fødselsdag – og hva' så...?

Verden har ofte været optaget af alt mulig andet i julen. Men uden Jesus bliver det en åndeligt fattig jul. *Se side 6.*

Den italienske renæssancemaler Sandro Botticelli malede dette maleri af de vise mænds tilbedelse ca. 1475. Han blev betalt af en rig familie i Firenze og sørgede for, at de blev malet ind i maleriet. Også han selv står til højre og kigger. Og det er påfaldende, at mange af personerne slet ikke er optaget af at tilbede Jesus-barnet, men kigger ud på vejen eller er optaget af at posere og diskutere.

KLF bider sig fast i DR: I må ikke skuffe os

DR ændrer sendefladen for radio- og tv-programmer med kristent indhold fra 1. januar og hævder, at kanalen dermed skruer op for trosstoffet.

Af Michael Bobjerg

Flere kendte radioprogrammer byttes ud med nye, DRK lukker, og det kirkelige stof flyttes til DR2. DR kalder det selv, at man skruer op for trosstoffet i 2020, mens kritikere har kaldt det en udvanding og nedgradering.

Mikael Arendt Laursen, der er generalsekretær i KLF Kirke & Medier, vil dog ikke melde sig ind i koret, der på forhånd kritiserer ændringerne i sendefladen.

I stedet hæfter han sig ved DR's udmelding om opgradering, senest uddybet i et interview til klf.dk:

– Vi håber, at det bliver bedre. Det er det, der er ambitionen. Hvis det ikke bliver bedre, kommer vi til at kigge på det og laver det om, siger Henriette Marienlund, mediedirektør i DR.

Tager DR på ordet

KLF's generalsekretær kalder det useriøst, hvis man starter med at kritisere de nye trosprogrammer på DR, inden man har hørt dem. Han mener, at det giver meget mere mening at lytte til DR og holde dem fast på deres løfter om forbedring.

- Når de siger: "Lyt nu til det. Vi tror, det er en forbedring!" Så skal de ikke komme ud efter nytår og lave noget udvandet, men noget, der holder vand, siger Mikael Arendt Laursen og advarer DR mod at komme med noget "plidderpladder".

DR lægger op til en søndag formiddag på P1 med to programmer om tro, der omkranser gudstjenesten. I KLF glæder man sig over et øget fokus på tro, men ser også farer.

- Faren er, at det bliver et reservat. Hvis man parkerer trosstoffet der, så er det gået galt. Også selv om man genudsender programmerne hen over ugen. Man har brug for, at det kommer på forskellige sendetidspunkter. Hvis man ikke gør det, er det ikke en opprioritering af trosstoffet, forklarer generalsekretæren.

Holder øje med ny vært

Et af de steder, KLF vil holde særligt øje med, er et nyt program med værten Iben Marie Zeuten, der er ny inden for trosstof.

- Hun er en dygtig journalist. Men hun er mere generalist end specialist, siger Laursen og henviser til, at det nye program har skubbet en specialist som Anders Laugesen ud af rollen som vært for sit eget trosprogram.

Endelig vil KLF følge skiftet fra DRK til de øvrige DR-kanaler nøje, da man tidligere har oplevet, at det kan være svært for de faste seere at finde de relevante programmer, når de skifter kanal.

Læs mere om DR's nye sendeflade på side 17.



EN TIME
MED BIBELEN

Her er Bibelens nøglepassager samlet i en lille bog, der tager en times tid at læse.

Til **UDDELING** eller **MINI-STUDIE**

www.scandinavia.as



BYG VIDERE PÅ DIT NYE LIV

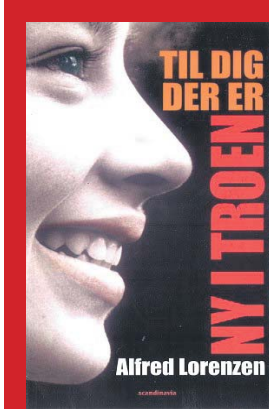

Fin indføring i den kristne tro's grundbegreber

Denne lille bog af Alfred Lorenzen forklarer det grundlæggende i troen, så vi med fundamentet i orden kan bygge videre på det nye liv, Gud har givet os gennem Jesus.

92 sider - kr. 99,00

Køb den på Hosianna.dk / 74562202

Elon skal være præst i Vor Frelsers Kirke i Vejle



Elon Jepsen

Et enigt menighedsråd har besluttet at ansætte Elon Jepsen som ny præst i Vor Frelsers Sogn fra 1. februar 2020. Han forlader dermed sin stilling i Harte Sogn, hvor han siden 2013 har været kirkebogsførende præst.

Elon Jepsen er uddannet på Menighedsfakultetet i Aarhus 2011. Han er gift med Miriam, som er uddannet psykolog og arbejder på Vejle Fjord. Sammen har de 3 børn i alderen 1-7 år.

Vor Frelsers Kirke i Vejle holder indsættelsesgudstjeneste søndag den 2. februar med efterfølgende kirkefrokost, oplyser menighedsrådsformand Emil Tang.

Bodil

Kim Hartzner nomineret til humanitær pris



Mission Østs generalsekretær Kim Hartzner

Mission Østs generalsekretær er nomineret til den armenske Auroraprис.

Mission Østs generalsekretær Kim Hartzner er nomineret til Auroraprisen i 2020. Den såkaldte 'Aurora Prize for Awakening Humanity' er oprettet af overlevende fra det armenske folkemord, der kostede 1,5 millioner armeniere livet i 1915.

Auroraprisen anerkender nutidens helte, der udviser ekstraordinært mod, engagement og indflydelse på at beskytte liv med stor personlig risiko.

Læge og generalsekretær Kim Hartzner er for tredje gang udvalgt og nomineret blandt flere hundrede foreslåede personer, der alle ifølge Aurora-sekretariatet "har udvist uselviskhed, mod, styrke og generøsitet, samt gennemført en streng evalueringsproces".

Mission Øst har ydet hjælp til Armenien i 28 år. Først mad, medicin og hospitalsudstyr til titusinder af overlevende armeniere efter krigen med Aserbajdsjan i 1992. Kort efter et helt hospital i den sydlige del af landet. Og op til i dag syv sundhedscentre, der giver lægehjælp og genoptræning til børn og unge med handicap.

Auroraprisen er på 900.000 dollars (6,1 million kroner) og fordeles efter vinderens ønske til tre hjælpeorganisationer.

Svend Løbner, freelance journalist

Københavns Frikirke får ny lokationspræst i Valby

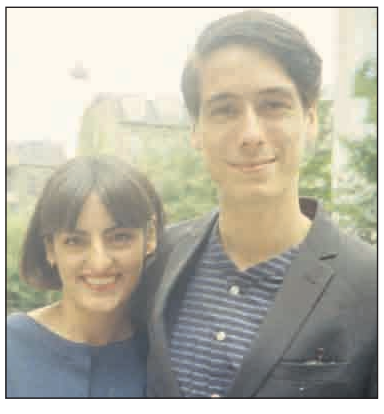

Jeppe Möglich bliver ny lokationspræst i menigheden i Valby, som er en ud af tre lokationer i Københavns Frikirke.

Jeppe er uddannet cand.theol fra Københavns Universitet i sommers og har i de senere år været præste-aspirant i frikirken, der holder til på Filippavej på Frederiksberg. Jeppe er 29 år og gift med Hannah Løndorf Sarkez Möglich.

Tidligere på året valgte tre frikirker under Apostolsk Kirke i Danmark - Netværkskirken Metropol, Lyngby Frikirke og Københavns Frikirke på Filippavej - at slutte sig til Københavns Frikirke og få en ny fælles identitet med tre lokationer. I den forbindelse stoppede kirkens tidligere præst Carsten Hansen.

Jeppe Möglichs opgave bliver at samle et team og lede lokationen i Valby med særligt ansvar for gudstjenester, fælleskab og lokale missionale initiativer i området. Samtidig indgår Jeppe i det tjenesteteam af præster og ledere, som udgør den daglige ledelse i "Et større København".

Jeppe starter i sin nye stilling i løbet af første kvartal i 2020.

Michael

Læs også avisen på Udfordringen.dk

Brugernavn: udf-net Kodeord i december: hyrdestav
Kodeordet for november gælder fra mandag den 6/1 kl. 9.

Ugens profil: Ruth Cilwik

Deltidspræst skal lede Aktiv Mission



Ruth Cilwik overtager rollen som generalsekretær for Aktiv Mission fra januar 2020. Hendes forgænger og stifteren af Aktiv Mission, René Hartzner, træder derefter ind i bestyrelsen.

Efter 18 år som generalsekretær giver René Hartzner nu missionsfaklen i Aktiv Mission videre til Ruth Cilwik. Hun tager over fra januar 2020, og derefter træder René Hartzner ind i bestyrelsen.

I oktober fyldte stifter af Aktiv Mission, generalsekretær René Hartzner, 84 år. Han har valgt deltidspræst i Missionsforbundet i Frederiksværk, Ruth Cilwik, som sin efterfølger, skriver Aktiv Mission.

Ruth Cilwik, der i august 2018 startede som projektkoordinator i Aktiv Mission, er den rette arvtager, mener René Hartzner.

"Ruth har jeg kendt igennem mange år som et meget positivt menneske. En visionær og stabil kvinde, som har et godt ry og et stort netværk. Derfor glæder jeg mig meget over, at kaldet til generalsekretær giver genklang i hendes hjerte," udtaler René Hartzner.

International baggrund

Ruth Cilwik kommer fra Tyskland, hvor hun først var lægeassistent og senere tog en master i teologi. Hun kom til Danmark i 1989 og er gift med Torben Andersen, som hun har en voksen søn sammen med.

Ruth Cilwiks mor kommer fra Polen, hendes far har arbejdet som præst i Hviderusland, og selv har hun i forbindelse med teologistudiet arbejdet på et børnehjem i Indien et halvt år. Så da Aktiv Mission sidste år søgte en projektleder til at knytte trådene fra missions- og hjælpearbejde i Rusland, Polen, Albanien og Indien, slog hun til.

Mission er at hjælpe

– Mission er hjælp udefra til mennesker, der lider nød og mangler dannelse og oplysning. At man uddanner, informerer og hjælper mennesker. Og i mit univers går det altid hånd i hånd med de kristne værdier, sagde Ruth Cilwik, da hun blev projektleder i Aktiv Mission.

I samme forbindelse citerede hun Jesu ord: "Giv og så skal der gives dig".

- Det at gøre noget godt for andre, gør noget godt for os selv, og jeg tror, at det er en naturlov. Det er Guds naturlov, fastslog hun.

I dag kombinerer Ruth Cilwik jobbet som projektkoordinator i Aktiv Mission med stillingen som deltidspræst i Missionsforbundet i Frederiksværk. Det vil hun fortsætte med som generalsekretær.

Ud med evangeliet

"Opfordringen fra René til at træde ind i rollen som generalsekretær ramte virkelig en hjertestreng i mig. Når jeg kigger på Aktiv Missions historie og René Hartzners liv, så er det langt hen ad vejen båret af det samme, som jeg brænder for. Nemlig at finde de mennesker, der bærer evangeliet længere ud, end jeg nogensinde kan komme til, og så støtte disse mennesker," udtaler Ruth Cilwik ifølge Aktiv Mission.

Ny form, samme indhold

Ruth Cilwik er overbevist om, at missionbegrebet må redefineres. men samtidig er missionsbefalingen den samme.

- Det handler om, hvordan vi fornyer os og taler et sprog, hvor vi mærker, at det er samfundsrelevant og også fanger opmærksomheden hos de yngre generationer. Det har vi stort fokus på lige nu, forklarer hun.

Håb for Danmark

Aktiv Mission skriver i sit seneste blad om vækkelse på Cuba, hvor Metodistkirker har over 60.000 medlemmer og er landets hurtigst voksende kirkesamfund.

Men også danskerne har brug for at møde evangeliet og modtage det håb, som kristendommen bringer, mener den afgående generalsekretær. Og hans efterfølger erklærer sig enig:

"Vi har en opgave - ikke kun ude i den store verden - men også i at vække hjertet for mission herhjemme," siger Ruth Cilwik.

Bodil

KLF giver Buketten til Phillip Faber

Komponist og chefdirigent for DR PigeKoret får buket for sin sprudlende musikformidling.

Med stor livsglæde og begejstring gør Phillip Faber musikken og sangen til allemandseje med DR-programmer som 'Danmark synger julen ind', 'Live fra højskolesangbogen' og 'Den klassiske musikquiz'. Derfor har han nu fået Buketten fra KLF, Kirke & Medier.

Phillip Faber har ofte formidlet sin glæde for musik og sang gennem forskellige populære programmer på DR K.

Smittende humør - og kærlighed til salmer

DR's Pigekors chefdirigent, der også er komponist, kunstnerisk ansvarlig for Malko Dirigentskolen og vært på flere DR-udsendelser, vil gerne vise, at musik ikke kun er for dem, der synger professionelt eller spiller et instrument.

For denne indsats har Phillip Faber nu fået Buketten fra KLF, Kirke & Medier.

- Vi kender ham for hans smittende humør, store musikalske talent og indgående kendskab til særligt den klassiske musiks verden. Han dirigerer kor og orkestre med stor entusiasme og formidler viden om musik i flere folkelige formater.



- Alle kan synge. Vi har sang og musik som en kunst i os, mener Phillip Faber, der blev lykkelig over anerkendelsen fra KLF, Kirke og Medier.
Foto: Henrik Lundahl Revshøi

Og så har Philip Faber en kærlighed til den danske salme- og sangskat, som også kommer til udtryk på tv.

Vi giver ham Buketten for at dele ud af sin smittende sangglæde på en måde, så hele Danmark synger med, siger Mikael Arendt Laursen, generalsekretær i KLF, Kirke & Medier.

En glorie om højtiderne

Phillip Fabers egen interesse for musik begyndte, da hans mor sang for ham, og han selv sang i drengekor.

- Jeg har altid elsket at synge. Det er sprunget ud af 'Den blå anemone' og 'Danmark nu blunder den lyse nat'.

Min favorit-julesalme er 'Dejlig er jorden'. Der er så mange smukke salmer. Carl Nielsens 'Påskeblomst, hvad vil du her' er helt vanvittig. Der er så mange fantastisk smukke.

Vi har en skat der, som er helt fantastisk, som for mig er med til at sætte en eller anden glorie omkring højtiderne, siger Phillip Faber til KLF, Kirke og Medier.

Musikken er i os alle

På spørgsmålet, hvorfor musik er så fascinerende, svarer musikformidleren:

- Fordi musikken ligger i os. Alle mennesker, også dem, der siger, at de ikke kan synge, eller har fået at vide, at de ikke kan synge, kan synge! Sangen og musikken er på en måde en kunst, som er inden i os. Det er enormt smukt.

Hvad betyder det for dig at få Buketten fra KLF, Kirke & Medier?

- Det betyder enormt meget, virkelig meget. Jeg er svimlende glad for, at de ting, jeg er med til at lave, virker som isbrydere og gør nogle mennesker nysgerrige efter at høre mere. Det er det bedste.

Phillip Faber er i øjeblikket aktuel med 'Danmark synger julen ind', der blev sendt den 1. december på DR K og sendes igen den 24. december.

Han vender tilbage efter nytår med 'Den klassiske musikquiz' og 'Live fra Højskolesangbogen' på DR2, når DR K lukker.

Bodil

Eva satte kurs mod et træ med 120 km/t.



Evas liv var forfulgt af vold, sygdom og ulykker. Tre gange forsøgte hun at begå selvmord. Tredje gang var det alvor. Men lige før træet drejede bilen udenom, fordi grøften var skrå... Eller var det Gud?

Af Henri Nissen

– Jeg har fået et rigtig dejligt liv, siger Eva Gram. Men det har hun bestemt ikke altid haft! Faktisk har det været præget af vold, sygdom og selvmord.



Dorthea Nielsen foran Shalom i Gjerlev nord for Randers.

– Jeg er opvokset meget hos min mormor og morfar, fordi jeg havde et meget belastet barndomshjem.

På grund af vold i hjemmet kom jeg ned på min mormor og morfars gård mellem Horsens og Juelsminde. Det var jo landbrug, og der var ikke noget, der hed 9-til-4. Man arbejdede altid. Så jeg fik lært at bestille noget!

Eva Gram var den første pige, der tog uddannelsen på teknisk skole som automekaniker i Danmark.

– Derefter havde jeg to fuldtidsjob, indtil jeg var 30 år. Jeg opkøbte nemlig gamle huse, som jeg satte i stand. Det var bl.a. i Hjern stationsby, Assens i Himmeland og Øster Hurup i Thy. Og det skulle der bruges en masse penge til, så jeg havde to job, fortæller Eva.

– Jeg har altid arbejdet og arbejdet og arbejdet...

Ramt af diskusprolapser

Men det hårde arbejde var ikke uden omkostninger:

– I 1999 blev jeg gjort stiv på de tre nederste lændehvirvler, efter at jeg havde fået to voldsomme diskusprolapser. Jeg lå faktisk i sengen i 17 måneder...

Efter genoptræningen kørte Eva tre år senere galt på grund af en hund, som pludselig løb ud foran bilen.

– Det var ved Åmøllem mellem Assens og Hadsund. Jeg ramte hunden med 65 km i timen og mistede herredømmet over bilen, som blev totalskadet.

Det blev jeg på en måde også...

Eva kom nemlig til at sidde i kørestol, og det førte til et psykisk knæk for hende, som havde hele sin identitet i at arbejde. Nu kunne hun næsten intet.

Beskyldt for svindel

I 2015 blev Eva Grams mor meget syg af Alzheimer, og Eva passede hende. Men istedet for tak blev hun nu tiltalt af politiet for svindel til 1.3 mio. kr. - og hun stod til 4 års fængsel.

– Jeg havde ikke brugt en krone på mig selv, men kun på min mor. Men det tog næsten 2½ år, før jeg blev frikendt. Jeg kunne bevise, at jeg ikke havde snydt min mor.

Da jeg overtog min mor, efter at min far havde haft hende, havde hun kun gammelt tøj og en gammel seng osv. Mor skulle ikke ligge på den måde, så jeg købte de ting, hun manglede.

Anklagen gav mig virkelig et knæk, og jeg endte oppe i et sommerhus, hvor jeg knækkede fuldstændig sammen. Jeg var så syg, at jeg ingenting kunne, og jeg kunne ikke være alene, fortæller Eva.

Forsøgte tre selvmord

Hun forsøgte faktisk at begå selvmord tre gange... De to første gange var ved at skære i sig selv. Den tredje gang forsøgte hun bevidst at køre sig ihjel:

– Jeg havde slået airbag'en fra og så ville jeg køre ind i et træ med 120 km i timen.

Men – grøften var skæv, så jeg røg udenom træet. Det tog kun mit sidespejl. Så... der er én, der ikke har villet have mig op...

– Hvad skete der så?

– En murermester havde set, hvad der skete. Han kom løbende hen over marken og holdt beroligende om mig, og sagde, at de havde ringet efter hjælp. Men der var utroligt nok ikke sket noget med mig.

Det er imod al fysik, at der intet skete. Jeg tror, at der er én (Gud) der har prikket til den bil, så den ikke ramte træet.

På psykiatrisk

Det er kun halvandet år siden. Det var oppe ved sommerhuset i Øster Hurup. Bagefter blev jeg indlagt på psykiatrisk afdeling i tre måneder. Jeg blev heavy medicineret, men jeg er ude af det meste i dag, efter at jeg kom her på Shalom.

Jeg har et rigtig godt liv i dag, siger Eva med et smil.

Munkebo blev til Shalom

Et slidt retrætecenter bestyret af en modig kvinde blev Evas redning. Det er "Shalom" i Blendstrup ved Gjerlev i Himmerland. Tidligere hed det Munkebo - efter lederen Elin Munk.

Men Elin blev i sin høje alder ramt af sygdom og blev indlagt. Nu var der ingen til at passe pensionatet, som var meget forsømt, fordi Elin ikke længere kunne overkomme at passe det.

– Hvordan fandt du Shalom?

– Oprindeligt kom jeg her som kredsformand for Dyrenes Beskyttelse, fortæller Eva.

– Jeg kom for at tage mig af kattene, som Elin, den tidligere leder havde rigtig mange af. Det var naboen Inge, der kontaktede Dyrenes Beskyttelse.

I over 50 år havde to kvinder drevet stedet i Blenstrup ved Hadsund. Grethe Munk og Elin Hansen åbnede i 1966 et alderdomshjem med fem ældre beboere. Senere ændrede de hjemmet til pensionat med plads til 15.

Stedet blev også et center for åndelig fornyelse, hvor talere som Michael Harry, Cecil Cousen, Moses Hansen, Anne Lise og Peter Madsen og mange andre karismatiske personligheder har forkyndt og undervist.

Med tro og åbne arme

For seks år siden tog Dorthea Nielsen et stort skridt i tro. Hun overtog "Munkebo" for at omdanne det til retrætecentret "Shalom".

Efter at Dorthea overtog Shalom, gik naboen Inge igen over og spurgte, om ikke Eva kunne få lov at bo her, – selv om hun havde været på psykiatrisk afdeling og stadig stod anklaget for at have svindlet 1,6 mio. kroner fra sin mor og havde forsøgt at tage sit liv tre gange...

Men Dorthea tog imod hende med åbne arme på grund af sin kristne tro. Hun havde for nylig oplevet en personlig fornyelse og følte et kald.

– Dengang troede jeg ikke selv på noget som helst, og jeg var gal på hele verden, indrømmer Eva gerne.

– Det er nu tre år siden. Jeg var her i et halvt år. Så flyttede jeg op i et hus i Hobro, som jeg troede var alletiders. Men det viste sig at tilhøre en narkobaron. Det var ham, der blev taget for at have importeret 1,6 tons hash.

Jeg boede der i et år, men jeg kunne ikke holde ud at være der. Der var for mange usikre ting deroppe. Så jeg flyttede tilbage til Shalom.

Dorthea hjalp mig på benene igen

– Dorthea hjalp mig tilbage på mine ben, og hun har også vist mig vejen til Gud.

– Hvordan var det?

– I starten var jeg lidt skræmt over det og holdt mig meget inde hos mig selv. Dorthea siger, at jeg havde paraderne oppe hele tiden – der var ikke nogen, der skulle komme for tæt på mig.

Men jeg var også rigtig meget knækket. Jeg havde været i et massivt alkoholproblem. Jeg tog også stoffer dengang, men jeg har ikke rørt det siden, bedyrer Eva, som er meget taknemlig for det liv, hun nu har.

– Og du kan bruge dine praktiske evner her...?

– Ja, her er meget, der skal laves. Og Dorthea er i gang hele dagen.

Desuden arbejder jeg lidt som fotograf. Jeg leverer til fire forskellige reklamebureauer, som engang imellem ringer til mig.

Bøn i ambulancen

– Jeg har hørt, at du for nylig måtte på sygehuset...?

– Ja, der var en dag for tre måneder siden, hvor mit hjerte røg op på 239 slag i minuttet. Den aften blev jeg rigtig dårlig. Dorthea ringede efter en ambulance.

Da ambulancefolkene kom, lagde de nok mærke til, at det var et kristent sted. Han spurgte, om vi var kristne? Så måtte jeg jo sige: "Ja, det er vi." Så spurgte han, om det kunne gøre mig tryg, hvis vi bad for mig. "Ja!", sagde jeg.

Så bad han sammen med mig. Det var simpelthen så stort!

Da vi kom til sygehuset havde jeg det så godt, at jeg blev udskrevet efter en halv time.

Nu er jeg ved at blive udredt for, hvad der er galt med mit hjerte.

Men jeg er slet ikke i tvivl om, at jeg nok skal blive rask. Det tror jeg på.



UGENS KLUMME

'Jeg føler mig marginaliseret i min kirke!'

Under en samtale lød ovenstående sætning.
En frustreret kristen satte ord på tingenes tilstand.
Som modtager af denne sætning blev jeg stille og spørgende.
Hvilken historie lå bag de ord?

Det var søndag, og tanken kørte, åh nu ikke det så letkøbte og uforpligtende brok, som så let lyder fra kristne, der ikke lige følte, dagens gudstjeneste ramte plet.

Det var heldigvis ikke lige vores kirke, der stod for skud.
Indrømmet: min møgbeskidte nysgerrighed kunne ikke stå for fristelsen for at bede vedkommende om at uddybe, og der pirrede det snart min ondeste blodtørst efter andres fejl.
Jo, jeg synes ikke, jeg kan genkende min kirke.

Bare i cellegruppen føler jeg mig mere og mere marginaliseret på holdninger! Stille tænkte jeg, fællesskab kræver godt nok mod og vilje til input fra en uhyggeligt afkristnet nutid.
Jo men, hver gang vi drøfter tro og holdninger, så er jeg rystet over hvad der i dag tros og udleves med fuldt overlæg!
Gert, det er da ikke almindeligt i vore kredse at flytte sammen uden at være gift. Helt upåtalt havde andre tilmed højlydt påstået, at det da ikke var noget problem at drikke sig i stemning.
Det var tydeligt, at holdningerne ikke kunne mødes. Opfattelser om rigtigt og forkert, subjektivt set,
blev opfattet meget forskelligt.

Nu havde mit kristne bekendtskab fundet en ny cellegruppe, hvor holdningerne tilsyneladende var mere ens.
Da samtalen var slut, kunne jeg ikke slippe aftenens indtryk. For ærligt talt, dette er jo en klassisk problematik. Før eller siden lærer vi hinanden så godt at kende, at vi må erkende, at vi ikke altid synes om det, vi ser og hører!
For det er jo et i tiden klassisk symptom, som mange præster og menigheder står lige midt i igen og igen.
Spørgsmålet for mig at se er, om vi har et efterfølgelsens og lydighedens fokus i danske kirker? Om vi husker at være brændende disciple alle som en, eller om vi bare lukker øjnene i stille tavshed og lader stå til af frygt for ikke at have fejet for egen dør først.



Af Gert Bjørsted
Præst, Betania Kirkecenter

FANTASY-SERIE I 3 BIND

Forestil dig nogle unge, der opdager, at de har en særlig evne. De bliver ført sammen og kommer ind i en kamp mod onde kræfter.



Følg Peter, Sofie, Sebastian og Johanne i deres møde med en åndelig virkelighed...

ROMANSERIE OM ÅNDELIGE GAVER
PR. STK. KR. 148 - HELE SERIEN KR. 300

Hosianna.dk
Udfordringens bøger & musik
7356 1500 - 7456 2202





Gamle salmebøger - eller som her en gammel bibel, får vinger og nyt liv som engle, når Danmissions frivillige går i gang. De færdige engle indbringer penge til missionens projekter.

Gamle bibler får vinger

Aflagte salmebøger og bibler bliver forvandlet til smukke engle mellem hænderne på en flok frivillige i Danmissions genbrugsbutik i Brabrand nær Aarhus. De gamle bøger gør gavn, når englene sælges til fordel for Danmissions Luciaindsamling.

De frivillige hygger sig, mens de omhyggeligt folder siderne af en gammel bibel i to størrelser. Derefter trækkes en guldtråd igennem dem, og der sættes en træperle fast foroven. Så er englen færdig.

Materialerne er gratis og lige ved hånden i genbrugsbutikken.

"Vi kan ikke sælge ret mange af de gamle bibler og salmebøger. Nogle er med gotisk skrift, og det kan næsten ingen jo læse," fortæller Karla Gosvig, som sammen med sin mand etablerede genbrugsbutikken for 27 år siden.

Julen er mere end nisser

Efter mandens død fortsatte Karla sit engagement.

"Det giver god mening at bruge sine kræfter et sted, hvor man ved, at det gør gavn, og selvfølgelig betyder det kristne også noget. Det er da skønt, at vi kan lave noget andet julepynt end nisser," siger hun og tilføjer, at hun også sidder i Danmissions repræsentantskab.

En anden af de frivillige, Lisbeth Christensen oplyser, at hun har præsteret at lave 40 engle på en enkelt aften. Det kan nemlig fint kombineres med en fodboldkamp, hvor man kun ser på skærmen, når der lyder et jubelbrøl på grund af en scoring! fortæller hun.

De frivillige i genbrugsbutikken havde som mål at lave 1.000 engle, der bliver solgt til fordel for Danmissions Luciaindsamling.

Bodil

Kristent bofællesskab åbner nær Aalborg

En bygning med 16 gennemrenoverede lejligheder, fælleshus og sportshal midt i skøn natur og tæt ved byen Støvring, står klar til indflytning fra starten af 2020.

Det kristne bofællesskab, som går under navnet "Lynghøj", er etableret som et tværkirkeligt bofællesskab for alle generationer, hedder det i materialet om projektet.



Dette sted vil gøre godt for både krop og sjæl, og der er plads til at udleve mange drømme, mener Dorthe Klit, der er en af initiativtagerne til bofællesskabet i Støvring syd for Aalborg.

Folk kan berige hinanden

Dorthe Klit, som er en af initiativtagerne, fortæller med begejstring, at Lynghøj er dannet ud fra et ønske om, at mennesker kan nyde godt af at være i tættere fællesskab med hinanden, end de fleste oplever i en travl hverdag med job, bolig og mange gøremål.

"Med Lynghøj ønsker vi at skabe et kristent tværkirkeligt bofællesskab for alle generationer, hvor det at vise omsorg og ansvar for hinanden og andre er i centrum.

Den kærlighed Gud har vist os hver især, ønsker vi at videreformidle, og vi tror på, at vi ud fra det kan berige hinandens hverdag" fortsætter Dorthe Klit. Hendes entusiasme er ikke til at tage fejl af. Dette er en mangeårig drøm, der ser dagens lys.

10 hektar skøn natur

Bofællesskabet har til huse i Guldbæks skønne natur lige uden for Støvring syd for Aalborg.

Foruden længehuse med i alt 16 lækre lejligheder er der et fælleshus og en sportshal samt 10 hektar fantastisk natur. Her finder man alt fra søer, frugtplantage og boldbaner til bålhytter, shelters og dejlige gåstier.

Foreningen Charity

"Indtil videre er 3 af de 16 lejemål udlejet, og vi håber, at resten vil blive fyldt op i løbet af 2020 af mennesker, der også har et ønske om at give fællesskabet mere plads i hverdagen," forklarer David Klit, der er gift med Dorthe.

David Klit driver den velgørende forening Charity, der blev stiftet i 2014. Et af Charitys formål er at etablere og starte nye initiativer og institutioner i Danmark baseret på det kristne menneske- og livssyn.

Charity har blandt andet været med til opstarten af Aalborg Efterskole i 2018 og Thy Sportsefterskole, som åbner 2020.

Dorthe og David Klit er spændte på at se, hvem de henover det næste år kommer til at dele hverdag med, og som de samstemmigt siger, så er der så mange skønne mennesker ud over landet, at det her kun kan blive spændende og godt.

Er man interesseret i yderligere informationer om bofællesskabet, kan de rekvireres via Foreningen Charity.

Bodil

Over 7.000 familier har søgt julehjælp hos Blå Kors

Behovet for en økonomisk håndsrækning til gaver og mad i juletiden er større end nogensinde før. Hos den sociale hjælpeorganisation Blå Kors har 7.173 familier søgt om julehjælp. Det er 900 flere end sidste år.

Det er det største antal ansøgere hidtil. Sidste år modtog Blå Kors 6.268 ansøgninger mod 6.277 i 2017, som dengang slog alle rekorder. Antallet er overvældende, siger generalsekretær Christian Bjerre.

"Det vidner om, at der er mange familier, som oplever at have det rigtig svært, og at det virkelig kommer til udtryk i julen, hvor de, ligesom alle andre familier, gerne vil give deres børn en god juleaften med mad og gaver," siger Christian Bjerre.

Blå Kors' julehjælp består af et gavekort på 400 kr. til dagligvarekæden Lidl og et gavekort på 200 kroner, som kan bruges i en af Blå Kors' 53 genbrugsbutikker.

Pengene til julehjælpen kommer fra Blå Kors' egne midler, fonde, gaver fra privatpersoner og samarbejdspartnere som Lidl Danmark.

Selv om over 7000 familier har søgt, forventer Blå Kors dog kun at kunne uddele julehjælp til knap 1.400 familier.

Bodil



Rasmus Storgaard, der er murer, bygningskonstruktør, ingeniør og investeringsrådgiver har istandsat det gamle vandværk ved Borups Allé i København NV.
Det moderne konferencecenter "Vandværket" skal nu blandt andet huse kristne Alpha-kurser.



Renoveret vandværk skal huse Alpha-kurser

'Den Gamle Kedelbygning' i Nordvestkvarteret er nu et topmoderne konferencecenter.

Af Bodil Lanting

Den 41-årige investeringsrådgiver Rasmus Storgaard støtter flere organisationer. Nu stiller han sit nyrenoverede konferencecenter "Vandværket" i Københavns Nordvestkvarter til rådighed for kristendomskurser i Alpha-regi.

Erhvervsmanden Rasmus har i 2018 til avisen Erhverv København udtalt, at han bliver lykkelig af at give penge væk. Samtidig ønsker han som kristen at fremme kristne værdier i Danmark.

Moderne forsamlingshus

I 2018 købte Rasmus Storgaard det gamle vandværk fra 1903. Bygningen er nu blevet nænsomt restaureret og skal fungere som et moderne forsamlingshus og konferencecenter.

Håbet er, at Vandværket bliver et levende hus til brug ved konferencer, møder, bryllupper, konfirmationer, firmafester, koncerter, foredrag og lignende.

Lokaler til valgmenighed

Til foråret afholder Byens Valgmenighed Alpha-kurser på Vandværket. Aftalen er, at forsamlingshuset stiller nogle lokaler gratis til rådighed. Der vil så blive serveret et billigt måltid mad til deltagerne fra Vandværkets restaurant.

Byens Valgmenighed vil også holde gudstjenester i huset i forbindelse med, at kirkesalen i Kristuskirken (hvor BVM holder til) er under renovering. De vil dog betale for brugen af lokalerne.

Vandværket

Den 1600m² store bygning, som ligger der, hvor Nordvest, Vanløse og Frederiksberg mødes, er tegnet af stadsarkitekt Ludvig Fenger. Han har også har tegnet blandt andet Københavns Hovedbrandstation, Vestre Fængsel og Øksnehallen.

Københavns nye Vandværk stod klar til brug i 1903 og var aktivt indtil 1950, hvor man solgte en del af grunden fra og beholdt den nuværende bygning med Rentvandsbeholder og Maskinhus. Dette blev en del af Københavns Vandforsyning, hvor man arbejdede fra Maskinrummet indtil 2004.

Bygningen blev i 2007 kortvarigt besat af unge fra det tidligere ungdomshus på Jagtvej 68.

Også under 2. verdenskrig blev Vandværket besat. Dengang besatte tyske soldater nemlig Vandværket i forsøget på at tvinge civilbefolkningen til at overgive sig på grund af vandmangel.

Brugskunst fortæller om tro

Karina Raabjerg står bag en ny webshop, OnlyByGrace, som sælger brugskunst og legetøj med klare kristne budskaber.

Den 26. november åbnede en ny webshop, OnlyByGrace. Indehaveren Karina Raabjerg har et klart mål om, at varerne skal hjælpe med at få sat tro på dagsordenen rundt i de danske hjem.

- Jeg ønsker at gøre det nemmere for alle at tydeliggøre troen i hverdagen. Den kristne tro kan have en tendens til at virke lidt udvandet i dag. Jeg tror, at der er mange, som gerne både vil vise og blive mindet om troen i hverdagen, men de mangler simpelthen produkterne til det, siger Karina Raabjerg, der har arbejdet flere år interiørbranchen.

- Jeg har selv gået og søgt efter ting til mit hjem, som jeg kan udtrykke min tro med. Ting som kan minde mig om min tro i hverdagen, og som samtidig passer ind i et moderne skandinavisk hjem.

I sortimentet er der både brugskunst og legetøj, men også produkter til mennesker i sorg. Her i starten af julemåneden har det særligt være den traditionelle Christiansfeld Julestjerne og et moderne krybbespil i sort metal, der har fanget kundernes opmærksomhed.



Karina Raabjerg og OnlyByGrace fik en god modtagelse, da hun deltog med en bod på kvindekonferencen i Skjern Bykirke i november.

Gud hjælper iværksætteri

Karina Raabjerg er vokset op i et kristent hjem i Ansager og har hele livet været personlig kristen. Hun er gift med Martin, har tre teenagebørn og deltager aktivt i det lokale menighedsliv i Hammerum.

I butikkens opstartsfase har hun på en særlig måde søgt og oplevet Guds vejledning.

- Det er en ret vild rejse, jeg er på. Hver gang jeg er stødt ind i udfordringer, hvilket sker ret ofte som iværksætter, så stopper jeg op og spørger Gud: Hvad skal jeg nu? Nogle gange går der et par timer, andre gange et par dage, og så har han svaret, fortæller Karina Raabjerg.

-mibo



TV2 Echo har lanceret Brittas Julehjælp, hvor man kan donere til Frelsens Hær og vinde effekter fra Britta Nielsens hus i Sydafrika.

'Brittas Julehjælp' på TV2 Echo støtter Frelsens Hær

"Nu kan du støtte de udsatte, som Britta Nielsen stjal fra – og du kan vinde Brittas ting!" lover redaktionen på TV 2 ECHO.

TV2 Echo har fået fat i nogle af den svindelmistænkte Britta Nielsens ting fra Sydafrika. Flere af effekterne bliver beskrevet humoristisk i udsendelsen, hvor værterne også tilbyder gratis kaffe fra Brittas kaffemaskine til julehandlende foran retsbygningen i København. "Vi samler ind til alle de folk, hun tog pengene fra, så de kan få en god jul," forklarer Mathias Bach fra TV2 Echo.

Konceptet er enkelt: "Skriv i kommentarfeltet, hvorfor netop du skal vinde 'Brittas flugtpakke', Brittas kaffemaskine eller 'Brittas lampe-pakke'. Så finder vi en vinder," opfordrer TV2 Echo.

Redaktionen anbefaler, at man donerer et valgfrit beløb på mobilepay nr. 625969. Beløbsmodtageren er Frelsens Hærs Julehjælp.

Bodil

'Giv en ged som gave' hitter

Folkekirkens Nødhjælp har succes med at sælge bæredygtige gaver, fx. en ged, som doneres til en fattig familie i et landområde.



En ged, fem kyllinger eller en solcellelampe kan hjælpe fattige i andre lande.

"Geden" koster en donation på 275 kr. til nødhjælpen. Modtageren får så en ged, der kan give indtægtsmuligheder i form af mælk, gedekid, kød og skind. Desuden er geden en god opsparing, som kan indløses, når tiderne er ekstra hårde.

Sammen med geden får familien også et kursus i gedehold, så de ved, hvordan de skal passe den. Desuden får de medicin og vaccinationer til dyret samt besøg af en landbrugsekspert.

Blandt de andre gaver, man kan give via nødhjælpen er: Fem kyllinger, klimavenlige frø, 10 høns og én hane, en skolebænk, en solcellelampe og et træ.

Bodil

Højskolekursus som julegave

Et højskolekursus er en varig og meningsfyldt gave, der kan påvirke resten af modtagerens liv, skriver Kolding Internationale Højskole.

Højskolen tilbyder kurser om 'Glæden ved livet' (et kursus for seniorer den 4.-11. august), Bedeugen (den 27.-31. januar i samarbejde med Bedehus.dk), Listen! (profeti, den 19.-23. april) og Sommergospel (i uge 31).

Man kan entgen give et gavekort bestående af et helt kursus, eller et beløb efter eget ønske. Hvis man skriver til højskolen, tilbyder de således at udstede et gavekort på det ønskede beløb.

Bodil

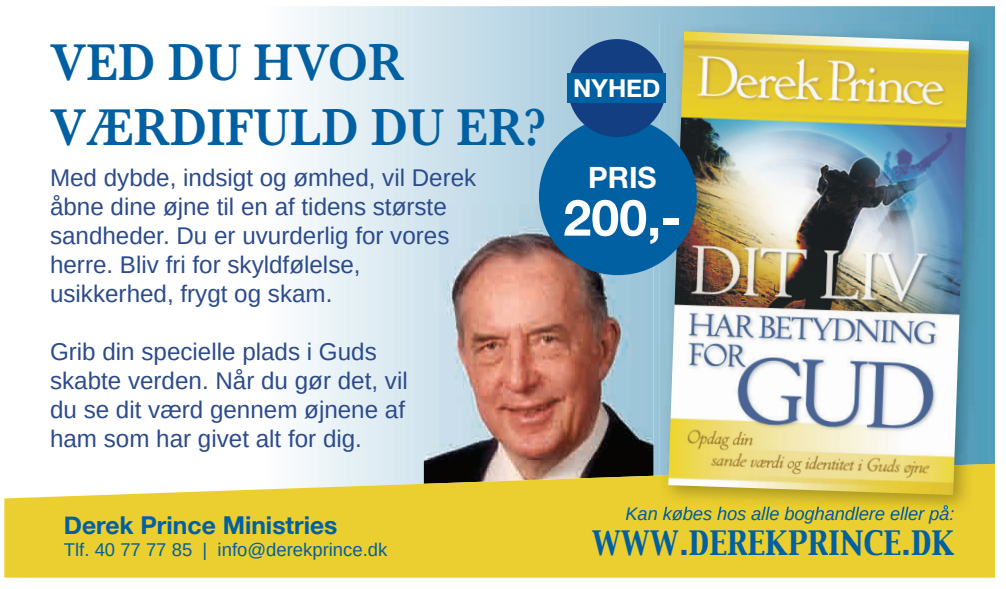

LEDER

Julen i Afrika

For ca. 20 år siden boede vores familie i Afrika i tre år. Vi skulle derfor fejre jul på en helt anden måde end derhjemme.

Der var næsten ingen juleudstilling i den overvejende muslimske by, hvor vi boede. Ingen lys og juletræer. Der var ingen sne - ikke engang regn. Solen strålede, og det var varmt...

Sorg blev til glæde vendt, for min svigermor skrev i et julebrev til os, at hun til trods for sin flyskræk og sit ubehag ved varmen ville komme på besøg. Og da hun aldrig før havde været så langt hjemmefra, havde hun inviteret min svoger og svigerinde og deres tre børn med, så de kunne bringe hende sikkert frem og hjem.

For en bedstemor betyder det meget mere end penge at være sammen med sine kære børnebørn i julen. Så de kom allesammen til Afrika. Og det var en dejlig juletid for os alle.

Vi efterlignede naturligvis alt fra vores danske jul. I stedet for et juletræ kappede vi en stor gren af et træ og satte den på højkant i en krukke. Vi fremstillede selv julehjerter og andet pynt, hvilket bare gjorde det hele mere hyggeligt. Vores kok kogte noget, der mindede om risengrød, og så drak vi en lokal rød folera-saft til.

Det satte mig også i julestemning - og det gør det stadig - at høre og synge de smukke og indholdsrige julesalmer.

Afrikanerne gjorde ellers ikke meget ud af julen der, hvor vi boede. December var ikke forskellig fra andre måneder. Men den 24. spiste de et festmåltid sammen, og ved midnat var der julegudstjeneste udenfor missionshospitalet. Og så skulle kvinderne og børnene helst have syet nyt tøj til jul. Så købte de en lang bane stof og syede farvestrålende kjoler til pigerne og skjorter til drengene - altsammen i samme slags stof.

Kjolerne blev så vist frem i kirken julemorgen med flotte opsætninger af håret, og alle duftede af sæbe.

Vores kok fortalte os, at der efterhånden boede mere end 20 familiemedlemmer i hans hus, så de fik stort set aldrig kød. De levede af majsmel, grøntsager og en sovs, der måske smagte lidt af kød eller fisk. Det samme gjalt naboerne.

Min kone sørgede for, at han fik rigeligt med kød og andre madvarer med hjem til familien. Det var også skik blandt missionærerne at give de ansatte ekstra penge til jul til kjolestof m.m.

Et andet år fejrede vi jul ude i bushen sammen med nogle afrikanske venner. Det var meget stemningsfuldt at spise julemad - vistnok en ged - under den mørke afrikanske stjernehimmel.

Og jeg husker, at min ven Silas læste juleevangeliet ved skæret fra en flagermuslygte. Når han læste om hyrderne på marken, følte det, som om vi selv var derude.

Der var ikke mindre af den "rigtige" jul, selv om der ikke var så meget glimmer. Juleevangeliet fik bare større vægt, når det blev læst langt hjemmefra.

Alle de gode traditioner og den gode mad hører jo også med til julen. For hvis ikke julen skulle være en fest, hvad skulle så? Men uden Jesus bliver det en åndeligt fattig jul. Derfor skal vi igen og igen høre det gode budskab, så vi kan tage imod:

At Jesus blev født som den Messias, der var lovet i profetierne i Gamle testamente. Han kom og tog al vor skyld, så vi kunne få tilgivelse og evigt liv efter døden.

Når englene forkyndte fred på jord, så var det »fred til viljes/acceptsmennesker«, som der ordret står i den græske tekst. Det vil sige, at freden opleves af dem, der vil acceptere den frelser, som Gud har sendt, nemlig Jesus. Er vi ligeglade, går vi glip af freden, – og desværre også af frelsen og himlen.

Så lad ikke noget komme på tværs eller forhindre os i at tage imod julens største gave: Jesus.



Henri Nissen
Ansvarshavende redaktør



UGENS PRÆDIKEN

Af Michael Hansen
Præsteaspirant i
Københavns Frikirke



Når solen går sin vej

Det er vinter. Det er koldt og vi fryser, nogle mere end andre. Luften bider os i kinderne og det er mørkt – var det lige så mørkt sidste år? Vi kan se det, men det er også en følelse, der kan overskygge vores dage i december. Dagene er virkelig blevet korte!



Lad decembers mørke blive en påmindelse om, at Gud er med os og sender sit lys midt i mørket.

December er fantastisk på mange måder, men det er også en følsom tid, ikke mindst 3. adventssøndag. En tid,hvor vi savner solens lutrende stråler, omfavnende samvær og sjælefredens varme. Det er ikke alle, der synes at have noget at se frem til, slet ikke hvis man sidder ensom i disse og de kommende dage.

Ensomhed eller fortrydelse kan ramme ekstra hårdt i mørket. *Hvordan kan jeg sove trygt? Jeg har ufred, tankemylder, fortryder meget. Det, jeg ville, det gjorde jeg ikke, og det, jeg ønskede at undgå, det gjorde jeg.*

Bibelen er fyldt med personer som Zakarias til at spejle sig i. Mennesker, der tvivlede, når det gjaldt, eller slet og ret handlede modsat af, hvad Gud ønskede. Til trods for det blev de forbilleder for folkeslag. Dagens lovsang kommer fra en tvivler. Faktisk blev han gjort stum, fordi han tvivlede. Og han var præst? Livets omstændigheder - som jeg selv oplever kan få mig til at vakle! - havde sænket Zakarias' tro.

Vi skal ud af mørket

Det er tvivlsomt, om Jesus blev født en kold sen decembernat, men det er helt utvivlsomt, at billedet giver os noget uovertruffet. Det maler forståelsen af, hvad hans fødsel faktisk betød. I slut-december begynder dagene at blive længere - der er lys forude! Om placeringen af julen er korrekt, og om placeringen var for at fjerne fokus fra en gammel ikke-kristen højtid, betyder virkelig ingenting, ikke i forhold til det store billede, at Kristus har besøgt og siden forløst os.

Men hvordan kommer jeg ud af den mørke tid? er spørgsmålet, der trænger sig på, særligt når man er alene og har ondt på livet. Zakarias citerer Det Gamle Testamente i sin takkesang og viser os, at han *kendte* til Guds løfter. Jesus taler også om dette "at kende": *Og dette er det evige liv, at de kender dig, den eneste sande Gud, og ham, du har udsendt, Jesus Kristus. (*Joh 17:3*).*

Vi lever i efterkors-tiden, så at sige, og kan endog se tilbage på historien om løfternes fuldendelse, men har det nøjagtigt som Zakarias, da han blev mødt af englen i templet. Vi glemmer ofte, hvad vi er blevet lovet, og hvilken tid, der er ret forude. Det store løfte - som advent minder os om og Zakarias lovsynger - men også alle de små løfter, vi har fået.

At kende Gud

Dette siger Herren, (…) jeg ønsker, at I har indsigt og kender mig. (…) (Jer 9:22-23.)

Gud ønsker, at vi kender ham! Vi skal ikke kastes rundt, når livet gør ondt, hvilket det vil komme til for os alle. I de tider har vi nok at gøre med. Ved at kende Ham - hans natur - samt hans løfter, tror jeg sjælefredens varme vil ligge os nærmere. Selvom jeg syntes, at mørket dækker mig, og lyset er nat omkring mig, så er mørket ikke mørke for Gud, natten er lys som dagen.

En af Søren Kierkegaards bønner udtrykker mit ønske om at huske løftet således:

Vær <u>med</u> os <u>mod</u> vore synder!
Fader i himlene! Hold du ikke med vore synder mod os, men med os mod vore synder; så tanken om dig, når den vågner i sjælen, og hver gang den vågner, da ikke måtte minde os om, hvad vi forbrød, men om hvad du tilgav, ikke om hvorledes vi forvildedes, men om hvorledes du frelste!

Uanset fortidens fejl eller livets omstændigheder kommer Kristus til os i mørket, går med os i mørket, imod en lysere tid. *(Læs eller genlæs vers 78 og 79 her).* Hvis bare vi kunne huske, hvorfor det er vi venter i disse dage, og lovsynge, mens vi er i mørket - ikke kun når mørket er forbi.

Nu går solen sin vej,
men vi er ikke ene,
for du, Herre, lever og vender vor frygt,
så når du er i mørket,
er det ikke mørke,
når du er iblandt os,
da sover vi trygt.
(DDS 786, Holger Lissner 1980.)

Søndagens tekst: Luk. 1, 67-80

Zakarias lovsang

67 Johannes' far, Zakarias, blev fyldt med Helligånden og profeterede:
68 »Lovet være Herren, Israels Gud,
for han har besluttet at befri sit folk.
69 Han har ladet fremstå en forunderlig Frelser
af sin tjener Davids slægt.
70 Det forudsagde han gennem sine hellige
profeter i fordums tid:
71 En Frelser, der skal befri os fra vore fjender,
fra alle, der hader os.
72-75 Han husker sin pagt med Abraham,
det løfte, han selv har givet,
om at vi altid kunne tjene ham i hellighed og
retfærdighed
uden frygt for vore fjender.
76 Og du, mit barn,
du skal kaldes den Højestes profet,
for du skal bane vej for Herren.
77 Du skal fortælle hans folk om frelsen,
ved at de får deres synd tilgivet
78 som følge af Guds inderlige barmhjertighed.
Solen fra det Høje er på vej for at hjælpe os.
79 Hans lys vil skinne for dem,
som lever i mørke og i dødens skygge,
og han vil lede vore fødder ind på fredens vej.«
80 Johannes voksede op og var meget modtagelig for åndelig åbenbarelse. Han opholdt sig i ødemarken, mens han forberedte sig til den dag, da han skulle træde offentligt frem for Israels folk.

Teksten er fra Bibelen på Hverdagsdansk

Af Karsten Pultz

Forfatter, komponist og musiker.
Brevkasseredaktør af
brevkassen ”Tro & Viden”.



Hvad siger videnskaben om Adam og Eva?

Ny videnskabelig afhandling sandsynliggør, at menneskeheden stammer fra et oprindeligt par.

Den første videnskabelige afhandling, som sandsynliggør, at menneskeheden stammer fra et oprindeligt par, har netop set dagens lys.



Professor i matematik ved Stockholms Universitet Ola Hössjer har sammen med biokemiker dr. Ann Gauger fra Biologic Institute i USA udgivet afhandlingen ”A Single Couple Human Origin Is Possible”.

Professor i matematik ved Stokholms Universitet Ola Hössjer, og biokemiker, dr. Ann Gauger fra Biologic Institute i USA har i efteråret 2019 udgivet en større afhandling i det videnskabelige tidsskrift BIO-Complexity; artiklen hedder ”A Single Couple Human Origin Is Possible”.

Gauger og Hössjer har igennem flere år forsket i at etablere en model for menneskehedens tilblivelse, som tager udgangspunkt i, at vi stammer fra et oprindeligt par. Dette er en storslået nyhed, da stort set al forskning hidtil har haft som udgangspunkt, at en stor gruppe af hominider gradvist udviklede sig til vores slægt homo, og at vi deler en fælles forfader med chimpansen.

Indenfor det, som kaldes populationsgenetik, kigger man på variationer i DNA fra grupper af mennesker i forskellige dele af verden. På baggrund af størrelsen i forskelle og forskellenes egenskaber kan man ikke blot skabe overblik over hvilke grupper, der er tættest og fjernest beslægtede, men også opstille hypoteser for menneskets historie og om de første forfædre (og mødre), som vi alle deler.

I den konservative forskning tager man det for givet, at en udvikling har fundet sted, og man drager således konklusioner på den baggrund. Det har her, interessant nok, været anerkendt, at en såkaldt flaskehals tilsyneladende har været opstået i menneskets tidlige historie, altså en betydelig indsnævring i den genetiske mangfoldighed på et bestemt tidspunkt. Man har haft forskellige bud på antallet af individer, som har dannet den påståede overgang til ”det moderne menneske”, men alle evolutionstilhængernes modeller har indtil for nylig haft nogle tusinde individer som et minimum.

Det, som Gauger og Hössjer har gjort, er simpelthen, at de har afstået fra at tage evolutionsbrillerne på, og så har de udført deres beregninger på baggrund af de samme data, som den konservative biologi benytter sig af. De skriver i starten af deres afhandling, at der er *mange forskellige scenarier, der kan forklare de samme data*. Dette betyder altså, at ingen kan sige definitivt, at data peger på en bestemt konklusion. Meget afhænger af, hvilke antagelser du starter med.

De to forskere demonstrerer, at man sagtens kan opstille en sandsynlig model, som er baseret på alle tilgængelige data, og som fører til et oprindeligt par, som hele menneskeheden stammer fra. De pointerer, at evolutionstilhængere, som har hævdet, at en tidlig population aldrig har været under nogle tusinde, har draget konklusioner, som ikke er datadrevne, altså ikke baseret på facts, men på fortolkning.

De skriver: *Dennis Venema, for example, has claimed that the human population has always been in the thousands, and has further stated that this is a fact which can be known with the same certainty as heliocentrism. However, recent debates have shown that this representation can be disputed. It seems that certain common assumptions used for convenience have been misinterpreted as if they were data driven conclusions, without testing the single couple origin hypothesis scientifically. – Fx Dennis Venema har hævdet, at den menneskelige population altid har taltes i tusinder, og han har videre erklæret, at dette er et faktum ligeså sikkert som heliocentrisme. Nylige debatter har imidlertid vist, at denne fremstilling kan diskuteres. Det ser ud til, at bestemte udbredte formodninger, brugt for bekvemmeligheds skyld, har været fejlfortolket som værende datadrevne konklusioner, uden at enkelt-par-oprindelse-hypotesen er blevet testet videnskabeligt.*

De kom til den konklusion, at flaskehalsen, som alle forskere i øvrigt synes at være enige om, kunne omfatte så få som kun 2 mennesker.

De nylige debatter, som der refereres til, blev udløst af, at forskere, der faktisk bekender sig til evolution, havde foretaget udregninger, som viste, at den nævnte flaskehals ikke behøvede at omfatte tusinder af individer. De kom til den konklusion, at flaskehalsen, som alle forskere i øvrigt synes at være enige om, kunne omfatte så få som kun 2 mennesker. Med disse evolutionsteoretikeres hypotese (at udviklingen kunne være gået fra abe til menneske via en flaskehals på kun 2 individer) var der ligesom lagt i ovnen til en fuldkommen Adam og Eva-hypotese uden den underliggende antagelse af evolution. Det er en sådan hypotese Gauger og Hössjer nu har fremsat.

Vi kan nu ved udgangen af 2019 konkludere, at den historie, som skolebørn præsenteres for som et faktum, **ikke** er noget faktum, men blot en antagelse, som hviler på, at man ikke har udforsket muligheden for, at mennesket kunne stamme fra et oprindeligt par. Medier og skole fortæller os, at videnskaben siger dette og hint, men glemmer at fortælle os, at videnskaben kan være farvet, og at forskerne måske ikke altid gør deres arbejde ordentligt.

I tilfældet med menneskets oprindelse får vi simpelthen kun præsenteret den version, som den etablerede videnskab lader tilflyde os gennem de ligeså etablerede medier. (Man kunne jo overveje, om der mon kunne være andre videnskaber, som ikke præsenterer os for en afbalanceret information, men spiser os af med en 100 % ensidig dækning!)



Biokemiker, dr. Ann Gauger.

Hössjer og Gauger viser altså med deres artikel, at de allerede tilgængelige data lige så vel kan pege på, at menneskeheden stammer fra et oprindeligt par.

Hössjer og Gauger viser altså med deres artikel, at de allerede tilgængelige data lige så vel kan pege på, at menneskeheden stammer fra et oprindeligt par – og det er da egentlig en julegave, som alle bibeltro kristne kan glæde sig over. Afhandlingen er temmelig teknisk og, må jeg indrømme, meget svært tilgængelig, og der er nogle dele af den, som jeg ikke forstår – og alligevel tør jeg godt garantere for indholdet. De to forskere ved nemlig udmærket, hvilken minutiøs granskning afhandlingen vil blive udsat for fra modstandernes side, og jeg kan derfor sige med sikkerhed, at de har gjort sig umage med at have alle facts i orden.

I løbet af 2018-19 har der i USA, som nævnt, været en omfattende debat omkring Adam og Eva-spørgsmålet. Flere grupper blandt de forskere, der laver research indenfor populationsgenetik, har diskuteret, og der har været input fra både ateistiske evolutionstilhængere, teistiske evolutionister og ID-folk.

Også vor tids måske mest kendte kristne apologet dr. William Lane-Craig har været aktiv i de forskellige meningsudvekslinger. Det er yderst positivt, at en sådan debat kan finde sted, også selvom tonen til tider er meget hård. Intelligent design spiller en større og større rolle i det videnskabelige landskab, og med hele to nye ID-institutter etableret i 2019, et i Østrig og et i Israel, kan vi se frem til 2020 med forvisningen om, at ID-bevægelsen nu har så meget vind i sejlene, at den med garanti ikke kan stoppes.



Aarhus
Studievenlige lejligheder
Lyse og rummelige lejligheder - 2, 3 eller 4 værelses - i grønne omgivelser til en fornuftig pris. Velegnet både til par og som delelejlighed - i cykelafstand fra Aarhus C og de fleste uddannelsesinstitutioner.

Tjek ind på vores hjemmeside og få indtryk af lejlighederne og dem der bor i dem.

Hejredalsparken.dk
Lejligheder i Aarhus

Spørg Lægepræsten



Skriv til Poul Henning Krog (Lægepræsten) på email: laegepraesten@poulhenningkrog.dk eller Poul Henning Krog, Degnemosen 3, 5700 Svendborg. Ikke alle breve offentliggøres. Du vælger selv, om du vil være anonym. Der kan også anvendes andre eksempler, end de til hver anden uge indkomne. Hjemmeside: www.lægepraesten.dk - her kan du bl.a. købe lægepræstens bøger og se hvilke foredrag han tilbyder.

Min datter kan ikke finde juleglæden

Kære Poul Henning

Jeg skriver, fordi min datter er gået helt i stå. Hun er 23 år, og har efter sin studentereksamen haft et meget indskrænket liv. Hun er ikke påbegyndt en uddannelse eller haft et job. Hun er troende og kommer til gudstjenesterne i kirken, men er ellers ikke engageret i kirkelivet. I kirken føler hun sig tryg.

Hun føler, at hun i forhold til samfundet står på en perron, hvor tog efter tog stopper, men hun formår ikke at stige ombord. Hendes selvtillid er helt i bund. Hun kan ikke finde juleglæden. Jobcenteret har hun undgået, og rent økonomisk bor hun hjemme og får lommepenge. Har du et godt råd?

Kærlig hilsen
Gorm



Juleglæden er også for din datter, selv om hun føler sig udenfor i mange sammenhænge.

Kære Gorm

Jeg kan forstå på vores brevveksling, at hun ikke hører stemmer, har vrangforestillinger eller hallucinationer. Hun har heller ikke selvmordstanker, en misbrugsproblematik eller spiseforstyrrelse. Rent fysisk er hun sund og rask.

Umiddelbart er jeg med min begrænsede viden om hende i retning af belastninger, angst, depression samt et tydeligt behov for eksistentielt at finde sin gave og sin opgave. Jeg ser et billede af en lidt skræmt og hæmmet pige, der har undgået at involvere sig i livet uden for kirken. Jeg bliver nysgerrig på hvorfor, det er gået ned af bakke de sidste fire år. Det gik jo godt i gymnasiet. Glæden i Kristus og juleglæden er også for hende.

Hvad giver gnist i øjet?

Jeg ville i en samtale starte med hendes livshistorie for at finde din datters gave og DNA og evt. belastninger af gammel eller ny karakter. Her vil et eksistentielt og centralt tankesæt være:

Hvad har hun gjort, som gik godt? - samtidig med at hun selv havde en indre følelse og fornemmelse af – "nu lever jeg" – "det her er lige mig".

Alle fortællinger er her interessante. Var det at læse en bog, cykle i skoven, tale dybt med en veninde, spille spil, sy en kjole, løse en fysikopgave eller være i praktik hos en dyrlæge etc.

Jeg læser, at hun er glad for gudstjenesterne. Her vil jeg spørge uddybende, for at finde den gnist og det glimt i øjet, som er der, men i de fleste andre sammenhænge tilsyneladende mangler.

Gud har gaver og opgaver til alle mennesker. Gud har et kald og et livsmandat til alle mennesker. Indtil man er 25-30 år må meget afprøves, for det er også i afprøvninger, at man finder sig selv.

Har Gud netop skabt din datter til at fokusere på mennesker, ting eller projekter? Nogle er skabt til at fokusere på detaljer, og andre er skabt til at se de store linjer. Et sandt og sundt liv handler således om at finde Guds tanke og vilje. Gud leder gennem sit ord, Helligånden og Guds forudberedte gerninger.

Gud har opfundet menigheden, og her er et godt og trygt træningssted. Måske skulle din datter starte med at udvide sin livssfære netop der, hvor hun allerede er tryg. Alternativt kunne jeg anbefale en af vores fine kristne højskoler, et stort skift kan ofte være forløsende.

Udredning er oplagt

Efterfølgende vil jeg spørge ud om symptomer på angst, depression og bipolarlidelse.

Det kan være behov for psykiatrisk hjælp. At starte med en konsultation og samtale hos egen læge, vil være oplagt. I primærsektoren hjælpes en del patienter med angst og depression.

Naturligvis kan den praktiserende læge henvise til yderligere udredning i lokalpsykiatrien, hvor jeg blandt mange andre selv sidder. Kan jeg finde plads i min kalender, kan jeg evt. tage et samtaleforløb. Overordnet kan jeg sige, at vi i lokalpsykiatrien møder mange unge, som har ondt i livet.

Vær ved godt mod – Gud åbner døre også for hende.

Kærlig hilsen
Poul Henning

Min mand er stadig 'Mors dreng' i julen

Kære Poul Henning

Min mand og jeg er relativt nygifte. Før ægteskabet fejrede vi jul hver for sig. Sidste år var vi hos mine forældre. I år skal vi være hos min mands mor. I ugerne op til jul er jeg blev irriteret på min svigermor og mand, for jeg oplever, at de har hevet et 20 år gammelt mønster op af julesokken.

Min svigermor giver min mand adventsgaver, og de har en intern spøg med, at min mand leder efter sine julegaver alle steder i sit barndomshjem. Juleaften vil, er jeg blevet betroet, min svigermor vanen tro gemme en mandel i min mands ris a la mande, så han med sikkerhed får en mandelgave. Vi andre i selskabet får desserten serveret på vanlig vis – af en skål alle tager af. Jeg synes, at det er pineagtigt at være vidne til, og det forandrer lidt det syn, jeg har på min mand. Synes du jeg er for sart?

Kærlig hilsen
Amalie



Prøv at foreslå din mand, at I skaber jeres egne traditioner, fx. ved at I køber adventsgaver til hinanden.

Kære Amalie

Tak for din mail. Jeg synes ikke, du er sart. Jeg kan godt forstå, at du reagerer på et gammelt mønster, din mand og svigermor øjensynligt ikke har sluppet.

Har du fortalt din mand om dit problem? Prøv først og fremmest at få en snak med ham om, hvordan han oplever situationerne med hans mor. Er de barnlige optrin noget, han selv ønsker, eller er det en forventning, han bliver påduttet?

Pas på, at din tilkendegivelse ikke ender med at blive en anklage mod ham og hans mor. Fortæl ham i stedet, hvad du oplever, og hvad det gør ved dig.

Gamle mønstre

Prøv allerede nu at gøde jorden for jeres egne traditioner. Du kunne foreslå din mand, at I købte adventsgaver til hinanden. Foreslå nogle kærlige og hyggelige alternativer, som kunne blive jeres, for på sigt vil det blive de både gældende og bærende. Når I selv får børn, får din svigermor travlt med at være farmor i stedet for. Når I får børn, bliver terningerne kastet på ny.

Forældre og børn slæber ofte gamle mønstre med sig, og det kan være nødvendigt at puffe lidt til dem. Relationen kører på autopilot uden udløbsdato, og det er ligefrem sundt at blive ringet op af nutiden.

Gå besindigt til værks og hold dig for øje, at hverken din mand eller svigermor ser det, du ser – og slet ikke med det samme. Mennesket erkender kun stykkevis. Vi rummer alle sammen umodne og barnlige sider. Det er en langsommelig proces at ændre.

Er der en høj grad af tillid mellem din mand og dig, kan du højst sandsynligt hjælpe din mand i processen – men du kan ikke gå vejen for ham. Den ældste relation din mand kender til, er den til hans mor, og her gemmer der sig en kompleks psykologi. Meget er ubevidst, andet er basalt og grundlæggende.

Konfronterer du ham, med det for ham helt grundlæggende, og sætter du ydermere spørgsmålstegn ved det, vil det i første omgang antageligt vække vrede, sorg eller kulde. Med øvelse og vilje kan I følges ind i en ny og livgivende erkendelsesproces.

Drag omsorg og forståelse for hinandens "indre lille barn". I skal ikke lade stå til. I skal have tålmodighed med hinanden. Kærligheden skjuler en mangfoldighed af synder og svagheder. I kan ved fælles indsats løsrive jer fra gamle mønstre, som dem du beskriver. I tillid til hinanden modnes i og skaber de bedste betingelser for jeres fremtid og ægteskab. Jeg ønsker jer Guds rige velsignelse på en spændende fælles livsrejse.

Kærlig hilsen
Lægepræsten

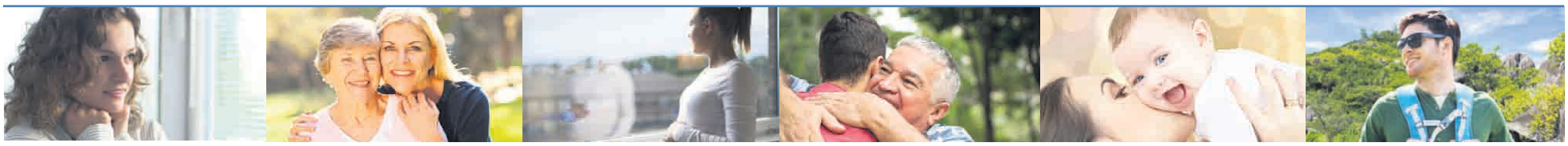

Den evangeliske kirke i Cuba oplever

vækkelse

Læs indstik inde i avisen.

"Efter at Aktiv Mission er trådt til med støtte, kan jeg for alvor gøre en forskel i mine naboers liv."

Margarita, Cuba



AKTIV MISSION



Afrikas største evangelist

Reinhard Bonnke hjalp over 79 millioner mennesker til tro på Jesus Kristus.

Den tyske evangelist Reinhardt Bonnke er død, 79 år gammel. Han grundlagde i 1974 organisationen "Christ for all Nations" og prædikede selv for hundredtusinder i næsten hvert eneste af de afrikanske lande.

Den tysk-afrikanske evangelist Reinhard Bonnke døde den 7. december i Florida. Hans vækkelseskampagner i hele Afrika forvandlede kontinentet.

Det skriver Bonnkes nærmeste medarbejder og arvtager som leder af organisationen *Christ for All Nations*, Daniel Kolenda, i en nekrolog.

Over 79 millioner mennesker tog imod Kristus som resultat af Reinhardt Bonnkes tjeneste og arbejdet ud fra Christ for All Nations. Bonnke var især kendt for sit arbejde i Afrika, og hans arbejde forvandlede kontinentet, skriver Daniel Kolenda.

1,6 mio. samlet til møde

Som evangelist samlede Reinhardt Bonnke nogle af de største menneskemængder i historien. I november 2000 samledes således ikke færre end 1,6 millioner mennesker til et enkelt møde i Lagos, Nigeria. Både fra storbyer, landdistrikter, ørkener, jungler og savanne-områder samledes afrikanerne for at høre om frelsen ved tro på Jesus Kristus.

Helbredelser

Det var ikke kun Reinhard Bonnkes prædikener, men også mange mirakuløse helbredelser, der drog mennesker til massemøderne.

Siden starten af kampagnerne i 1967 og frem til sin sidste kampagne i 2017 blev mange tusinder helbredt. Blandt de helbredte var både kræftpatienter, blinde og psykisk syge.

Evangelisten var kendt for sin autencitet, sin omsorg for andre og sin store kærlighed til Herren. Hans tjeneste blev styrket gennem et rigt bønsliv, en dyb forståelse af Bibelen og et liv under Helligåndens ledelse. I en af sine 30 bøger (*Living a Life of Fire*), skriver han:

"Sandheden er, at jeg ikke har gjort noget alene. Gud har kaldet mig og har været min pilot. Helligånden har været min trøst, min guide og mit kraftkilde... Han gav mig en perfekt hustru. Han gav os vores dejlige børn og familien. Og han har sørget for et team, som er vokset sammen med mig gennem årtiers samarbejde. Derudover har han sendt tusinder til at stå sammen med os. De har støttet os i forbøn og i partnerskab.Vi vil få den samme løn i Himlen".

Reinhard Bonnke efterlader sig sin hustru, tre voksne børn og otte børnebørn.

Bodil.

Var flygtningebarn i Danmark

Og som helt ung prædikede Reinhard Bonnke bl.a. i Bylderup Bov i Sønderjylland.

Af Henri Nissen

Reinhard Bonnkes første fem leveår var under 2. verdenskrig, og han var derefter flygtning i Danmark. Som ung var han præst i en frikirke i Flensborg.

Reinhard Bonnke blev født den 19. april 1940 i Königsberg, Østlige Preussen, Tyskland, kort efter at 2. verdenskrig var brudt ud. Og hans barneår var præget af krig. Hans far, som var hærlogistikofficer, forsøgte at få moderen til at flygte med børnene, fordi han tidligt forudså, at Tyskland ville tabe til russerne.

Men hun ventede, indtil dagen før russerne invaderede den militærlejr, hvor de boede. Russernes røde hær rykkede skånselsløst frem med ødelæggelse af byer, brand, voldtægt, drab på mange civile og beslaglæggelse af fødevarer. Reinhards bedstefar døde af den vold, han blev udsat for af de russiske soldater.

Udsultede mennesker fra Østeuropa flygtede mod vest. En af de flygtede, Rosemarie Claussen, fortæller i sin bog "Tårer bliver til diamanter", at russerne endda skød til måls efter de stakkels flygtninge, som forsøgte at komme ud til flygtningeskibene.

Reinhard var et af de små børn, som sammen med sin mor og søskende flygtede fra Østpreussen, som det hed dengang. I dag svarer det til Kaliningrad i den smalle russiske enklave ud til Østersøen mellem Litauen og Polen. Her boede oprindelig en stor tysksproget befolkning.

I dansk flygtninglejr

Efter en meget dramatisk flugt med alle børnene, hvor de blev beskudt fra luften og måtte flygte over isen til Danzig, lykkedes det ikke at komme ombord på et stort flygtningeskib. Men skuffelsen blev erstattet af lettelse - og ny frygt, - da dette skib blev sænket af russerne, og alle omkom. Senere kommer de mirakuløst med et andet skib, som russerne også beskød og ramte, men ikke havde held til at sænke helt.

Efter moderens intense bønner nåede de frelst til København, hvor de i første omgang blev taget vel imod. Men da krigen sluttede, vendte det totalt. Reinhard tilbragte to år i et flygtningecenter med pigtråd.

Disse centre var ikke noget, Danmark kunne være stolt af. Omkring 17.000 flygtninge, heraf de fleste børn, døde af underernæring og mangel på lægehjælp, fordi de danske myndigheder var ligeglade. Det var en form for hævn, som ramte de uskyldige.

Faderen overlevede, og familien blev mirakuløst genforenet i Kiel og Glucksborg, ikke langt fra den danske grænse. Faderen forlod militæret, da han blev klar over, hvad nazisterne havde gjort mod bl.a. jøderne. Han blev pinsepræst for en gruppe fattige flygtninge.

Reinhard var faktisk familiens sorte får, den uartige dreng, som hverken mor eller far havde høje tanker om. Moderen greb ham som 9-årig i at stjæle fra hendes pung til chokolade. Og hun førte ham til syndserkendelse og omvendelse, så han blev genfødt.

Herefter ændrede hans liv sig i positiv retning. Allerede som 10-årig oplevede han, at Gud kaldte ham til missionær i Afrika. Men faderen afviste ham og mente, at det var storebroderen, der skulle være præst. Det sårede Reinhard, men han vidste, at Gud havde kaldet ham.

Som 19-årig rejste Reinhard til Wales og gik på bibelskole i Swansea, Wales.

Præst i Flensborg

Efter eksamen tilbragte han syv år som ordineret præst i en pinsekirke i den tidl. danske by Flensborg, syd for grænsen.

Den danske pinseprædikant Phillip Ipsen fortæller i sin erindringsbog "Bladlemageren, der blev evangelist" (altså Ipsen) om, hvordan en dengang ukendt tysk præst jævnligt også var på besøg i pinsemenigheden i Bylderup Bov i Sønderjylland for at prædike evangeliet. Han kom formentlig også i de andre pinsemenigheder i Sønderjylland i Tønder, Sønderborg, Haderslev.

Ingen anede dengang, at den unge tysker ville blive verdens største evangelist...

Phillip Ipsen blev selv præst i Bylderup Bov fra 1967. Samme år rejste Reinhard sammen med sin hustru Anni og deres kun etårige søn Kai-Uwe til Lesotho i det sydlige Afrika.

Frustration ledte til enorm vækkelse

Bonnke var dybt frustreret over, at der kun var så få resultater af det traditionelle missionsarbejde. Men de andre missionærer prøvede kun at dysse ham ned.

På et tidspunkt blev han inviteret til at tale i Botswana. Han havde ikke engang råd til en taxi, så han gik fra lufthavnen til byen. Undervejs kom han forbi et stadion og blev overbevist om, at de skulle leje det store stadion til en mødekampagne. Det gjorde de lokale modvilligt, og efter nogle dage med få deltagere blev stadion fyldt på grund af rygtet om de mange helbredelser, der skete. Bonnke opgav herefter det traditionelle missionærarbejde og købte et stort telt med plads til 800 mennesker. Flere og flere kom til hans vækkelsesmøder, så teltet blev erstattet af et kæmpe gult telt med plads til 10.000 mennesker.

1974 grundlagde han sin egen missionsorganisation Christ for All Nations.

Og i 1984 købte han det "største telt i verden" (ifølge Guinness rekord-bog) med plads til 34.000.

Da der ikke længere var plads i det største telt, holdt Bonnke møder i det fri. Det største enkeltmøde til dato var under kampagnen i Lagos, Nigeria, i november 2000, hvor 1,6 millioner deltog!

Bonnke nåede at udgive 30 bøger og hæfter i 190 mio. eksemplarer på 143 sprog.

Millioner af hæfter er givet gratis til nyomvendte og tusindvis af bibler til universitetsstuderende.

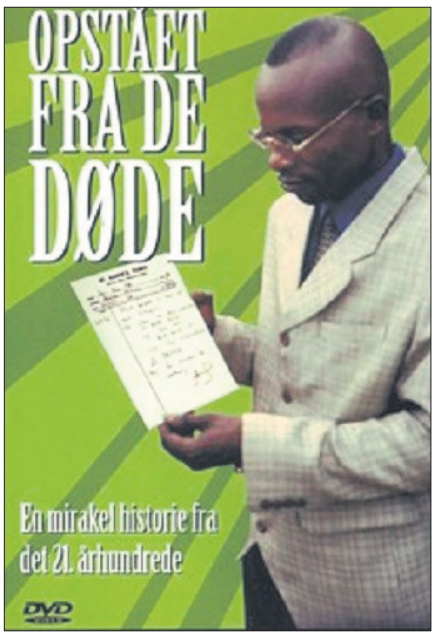

Udfordringen forhandler som den eneste i Danmark videoen Opstået fra de døde, som dokumenterer et mirakel - en opvækkelse af en død mand under et af Bonnkes møder. På den spændede video ser man også en af Bonnkes prædikener til en kæmpe forsamling. Videoen kan købes på Udfordringens webshop Hosianna.dk for 100 kr.

Irland har brug for en *vækkelse*



Af Iben Thranholm

"God is love" (Gud er kærlighed) står der med store guldbogstaver på kirkens klokketårn, der rager op over terminaler og parkeringshuse i Dublins internationale lufthavn. At kirkens budskab er det første, der møder de rejsende, der ankommer, eller er det sidste ord, man får med på vejen videre, siger noget væsentligt om det, Irland er gjort af. At være irer er at være kristen. Men vil Irland også i fremtiden være en af Europas meste kristne nationer?



- Næste generation vil komme tilbage til troen, fordi de skammer sig over deres forældres livsstil, mener journalist Gemma O'Dortherty fra partiet "Anti-Corruption Ireland",

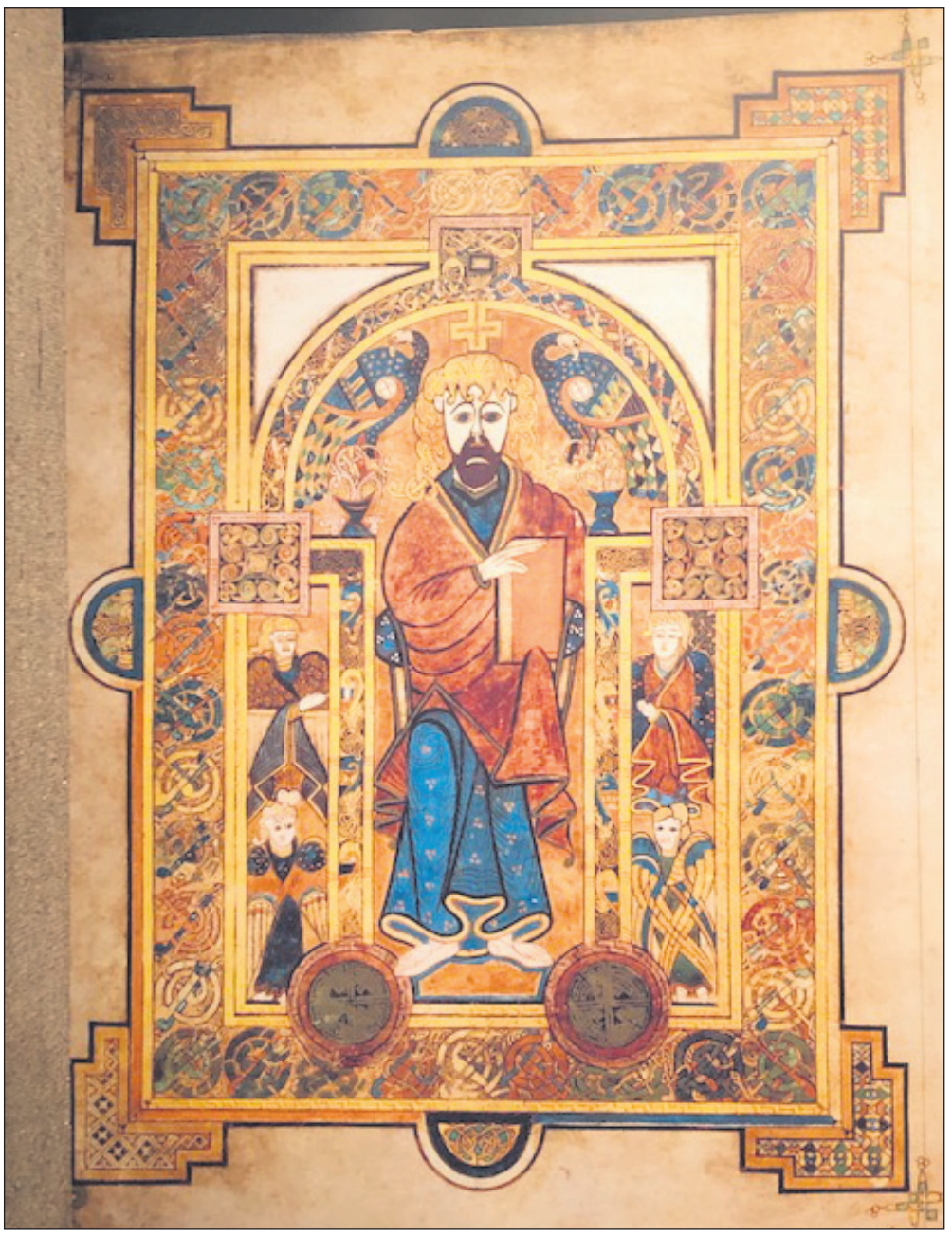

"Book of Kells" indeholder en håndskrevet version af de fire evangelier på latin med smukke illustrationer. Den blev skrevet af irske munke i 800-tallet og illustreret "af engle" i 1200-tallet.

Den katolske kirke er i Irland er hårdt prøvet på grund af pædofiliskandalerne og sekularisering med fri abort og homoseksuelle ægteskaber.

Dog er kristendommen ikke sådan lige at udslette fra Irland. Siden 400-tallet, hvor den legendariske Sankt Patrick, Irlands skytshelgen, kom til øen for at gøre den kristen, har kristendommen sat sine spor overalt.

Den grønne farve, som er så karakteristisk for irsk natur, er som bekendt også håbets farve. Så håbet om en kristen vækkelse lever på den grønne ø.

Book of Kells

Jeg er inviteret til Irland for at holde et foredrag i den katolske organisation *Lumen Fidei*. Det giver mig mulighed for at udforske, hvordan det står til med kristendommen i landet.

Irland er fyldt med kristne helligsteder, kirker og klostre. En af de største kristne skatte er Book of Kells, som er udstillet på Irlands ældste universitet, Trinity College, i Dublin. Den er et illumineret håndskrift skrevet på latin og indeholder de fire evangelier sammen med en række andre småskrifter.

Den blev skrevet af irske munke omkring 800-tallet. Den fantasirige illumination blev af en krønikeskriver fra 1200-tallet kaldt for "ikke menneskers, men engles værk". Og det er præcis den følelse, som bogen efterlader med de farvestrålende og guldbelagte illustrationer, der giver en følelse af få et glimt ind i himmerige.

Bogen er et vidnesbyrd om, hvor dybt de kristne rødder stikker i Irland, og hvor meget landet er formet af, hvad der står i Bibelen.

Nonner på pub

På en af Dublins hovedgader tæt på den smukke gotiske katedral Christ Church, der i dag tilhører den anglikanske kirke, får jeg øje på en større gruppe af nonner med slør, der står samlet udenfor en pub.



En flok "nonner" med cigaretter og drinks i det centrale Dublin viser sig at være verdslige unge, der har valgt at klæde sig ud.

Hvis kirkens top bad både Gud og befolkningen om tilgivelse, så ville troen komme tilbage.

Det er sjældent at se så mange unge smukke kvinder med ordensdragt. Men der er noget, der ikke stemmer, for de har drinks og cigaretter i hånden og er højrøstede. Da jeg kommer tættere, ser jeg, at de er klædt ud. Men hvorfor lige som nonner, spørger jeg dem?

Drinks'ene har allerede gjort deres virkning, så de forklarer med koket gestik, at de kommer fra et meget frisindet kloster og skraldgriner. De har købt dragterne på nettet.

De kan ikke svare på, hvorfor det lige blev nonnekostumet, de valgte, og de skåler. I det ærkekatolske land bliver unge ikke længere undervist i katolsk lære i skolerne. Afsløringerne af de mange pædofiliskandaler i den katolske kirke i Irland har betydet, at mange unge tager afstand.

Er Irland stadig et kristent land?

Alligevel er Irland dog stadig meget mere præget af kristendom end mange andre lande i Europa.

En ny undersøgelse viser, at i nogle landsogne er der op mod 39 procent af irerne, der stadig går i kirke om søndagen. Det er imponerende tal i forhold andre europæiske lande.

Men i 1970'erne var der omkring 80 procent på landsplan, der søgte kirken om søndagen, så for Irland er det en tilbagegang. Men hvad siger irerne selv? Opfatter de stadig Irland som et kristent land?

Gemma O'Dorherty er tidligere journalist og grundlægger af sit eget en-mands parti, "Anti-Corruption Ireland", som hun stiller op for til næste valg. Gemma O'Dorherty kæmper for at bevare det nationale fælleskab og er selv katolik. Hun mener ikke, at Irland i øjeblikket kan kaldes for et kristent land:

- Alt offentligt liv og medierne er styret af anti-kristne kræfter, og det har påvirket befolkningen.

De sidste 20 år har der været et non-stop angreb på den katolske kirke i medierne fra statens side.

Alle under 30 år - medmindre de har fået en stærk katolsk opdragelse i deres familie, hvilket mange ikke har - ved intet om katolicismen og om at gå i kirke. De ser den som en organisation, der beskytter pædofile og forhindrer kvinder i retten til abort.

Men Gemma O'Dortherty mener dog, at det helt afgjort vil ændre sig:

- Mange unge lever efter venstrefløjens værdier om frigørelse, hvor de drikker, har forskellige kærester og ikke stifter familie. De ender alene uden mand og børn. Så begynder de at spørge efter meningen med livet. Den finder de kun i Gud.

Gemma O'Doherty tror også, at troen vil blive genvakt, fordi mange unge i dag skammer sig over deres forældres frigjorte liv og alt det rod, det har skabt:

- Næste generation ønsker at leve efter konservative værdier og føle stolthed overfor deres nation.

Vi er i bund og grund et konservativt land. Vi modsatte os abort længere end noget andet land i Europa, undtagen Malta.

Irernes tro ligger lige under overfladen, men vi opfører os ikke som kristne i øjeblikket. Men folk i Irland kommer tilbage til troen, når de har brug for det.

Irland har brug for en åndelig vækkelse

I maj 2018 sagde stort flertal af irerne ja til fri abort. Men når over 70 procent af irerne stadig betegner sig som kristne, hvorfor kan de så stemme direkte imod den kristne lære om, at man ikke må slå ihjel?

For Diana Ní Scanlaín, der er katolik og har en bachelorgrad i teologi og filosofi fra det pavelige universitet St Patrick's College Maynooth, er det ubegribeligt. For hende fylder loven om fri abort en stor rolle i hendes syn på, om Irland er et kristent land:

- Forud for lovens indførelse var der ingen fair debat om abort. De, som havde argumenter imod, fik ikke ordentlig plads i medierne. Det hele handlede om kvinders ret til at vælge selv. Kirken var også forbavsende tavs.

Abort kunne fortsat have været forbudt, hvis kirken havde sagt noget om, hvad der er foreneligt med troen, og hvad der ikke er det. Irerne gik direkte imod Gud med den lov.

Kirken er tavs

Når den katolske kirke i Irland er så tavs, skyldes det pædofiliskandalerne, fortæller Diana Ní Scanlaín:

- Kirken har ikke gjort op med disse problemer, og det har lammet den. Medierne bruger det imod den. Hvis udviklingen skal vendes, og irerne genfinde troen, må den søge forsoning for de synder, som den har begået. Den må bede om tilgivelse, siger Diana Ní Scanlaín.

- Kirken har aldrig sagt direkte undskyld for overgrebene. Hvis kirkens top bad både Gud og befolkningen om tilgivelse, så ville troen komme tilbage. For hvor skal folk ellers gå hen? De mange nye New Age-spiritualiteter gør ingen lykkelige.

Diana Ní Scanlaín understreger også, at Irland befinder sig i en åndelig krise. Derfor er der først og fremmest brug for en åndelig vækkelse:

- Vi er et unikt land med en lang katolsk tradition, men lige nu er på vi kant med Gud, ikke mindst på grund af abortlovgivning og pædofiliskandaler. Både kirken og folket må sige undskyld og erkende, at det har gjort noget forkert. Først når vi har gjort det, kan der komme en vækkelse.

Julegaver på Hosianna.dk – du kan stadig nå det

Andagter til børnefamilien

Jesus kalder
365 andagtsstykker for børn

Andagtsbog for børn, bearbejdet efter andagtsbogen og bestselleren Jesus Kalder. Denne smukke andagtsbog er bearbejdet efter den originale bog Jesus Kalder. Bogen er bygget op omkring de samme temaer og skriftsteder som voksenudgaven og er et fremragende tilbud til familier med børn.

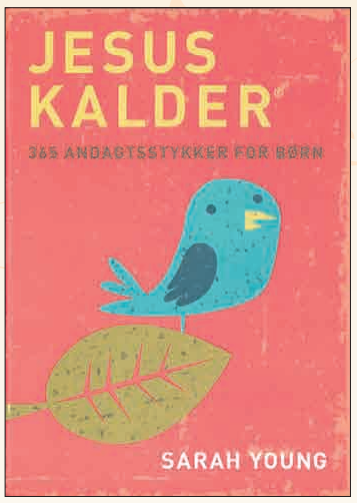

440 sider. kr. 199,00



235 sider. kr. 180,00

Candy Floss
Andagtsbog til hele familien

'Candy Floss' dag rummer en sjov historie fra hverdagen om skøre børn og sjove dyr og et dejligt bibelvers. Hver dag er der en enkel bøn og en lille opgave, som familien skal løse sammen.
Andagtsbogen fortæller både om stor glæde og dyb sorg, om mobning og tilgivelse og først og sidst om Guds kærlighed.
Candy Floss er skrevet af Signe Voldby, der som præst har stor erfaring i arbejdet med børn og unge.

"Det eneste, der er forkert ved den bog, er, at der står på bagsiden, at den er for børn. Den er absolut for både børn og voksne." Agnethe Zimino, præst

Mødte Jesus i jagten på sandheden

Nabeel Qureshi beskriver sin dramatiske rejse fra islam til kristendommen, lige fra udvikling af venskaber, diverse undersøgelser og overnaturlige drømme undervejs. "Søgte Allah, Fandt Jesus" fortæller på en spændende og tankevækkende måde en stærk historie om sammenstødet mellem islam og kristendommen i en mands hjerte - og den fred, han til sidst fandt i Jesus.

" Bogen er et forbillede på kristen omsorg og kærlighed i praksis, hvor personligt venskab og tillid fører til evangelisation. Min varmeste anbefaling."
Bedømt af Erik på Scandianvia.as

326 sider. Indbundet. 199 kr.



Overraskede alle med sin viden om Himlen

Joe og Tahni Cullen bliver smidt ind i en ukendt verden, da deres førstefødte barn, Josiah, pludselig mister sin evne til at tale, lege og socialisere. Diagnosen: Autisme.

Mens andre børn omkring ham udvikler sig, bliver Josiah kun værre. Fem år senere begynder Josiah, som endnu ikke har lært at læse eller skrive, pludselig at skrive dybsindige tekster på sin iPad om Gud, videnskab, historie, musik, og himlen. Josiahs utrolige visioner, himmelske møder og overnaturlige erfaringer tvinger hans familie ud af deres komfortzone og forudsigelige teologi, og kaster dem ind i et fantastisk kærlighedsmøde med Jesus.

255 sider. 199 kr.

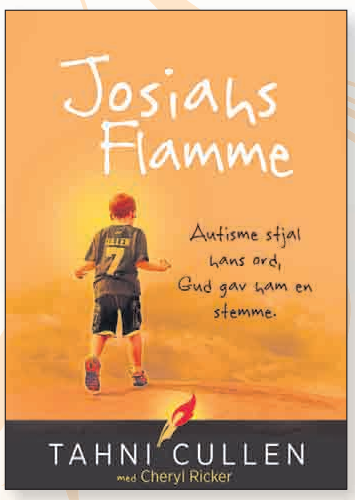

365 Bibelhistorier

Én historie - Hver dag - Hele året.

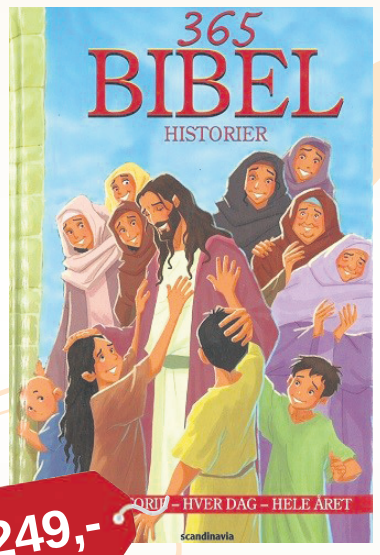

249,-

Alle de kendte bibelhistorier vækkes til live i denne farverigt illustrerede bibelbog, som fører dine børn igennem Bibelen på et år.

Bogen indeholder 365 historier fra Bibelen - én til hver dag i året. Børn vil elske tegningerne, og de vil nemt kunne forstå teksten, som er skrevet direkte til børn af børnebogsforfatteren Anette Broberg Knudsen.

449 sider. Indbundet.

Brug tid sammen med Gud



99,-

31 bibelhistorier og bønner for de 3 - 5-årige

'Tid med Gud' indeholder nogle af de bedste historier fra både det Gamle og det Nye Testamente, og er skrevet i et let forståeligt sprog og med skønne illustrationer. De små bønner viser, hvordan man kan bede til Gud.

67 sider. Indbundet.



Krista Frandsens efterspurgte andagtsbog - nu i 4. oplag

'Den stille stemme' indeholder et andagtsstykke til hver dag i året. Nogle er ganske korte (3-5 linier) andre betydeligt længere.

"Sådan er det blevet, fordi det er ord, jeg selv har lyttet mig til gennem mange års morgenandagter. Ord, som er talt ind i min egen hverdag - ikke kun til mig selv, men også til mennesker, der har bedt mig om hjælp, når livet var svært at leve - eller/og når hjertet blev fyldt med tak over Guds nåde og over Gudsordet i Bibelen." Krista Frandsen

Ny opsætning og lækker indbinding, lige til at have med i lommen eller tasken. Format: 9 x 17 x 1 cm. Vægt kun 123 gram.

192 sider. 129,95 kr.

Familiefilm - dvd



Julekaninen
Hjertevarmt familiedrama om den forældreløse Julia.
95 minutter. 98 kr.



November Christmas
En syg pige, en faders kærlighed og en gave fra en nabo.
95 minutter. 98 kr.



The Star - Stjernen
Sjovt juleeventyr om æslet Bo, der begiver sig ud på en rejse mod stjernen. 83 min. 99 kr.

Bør Gammel Testamente have plads i gudstjenesten?



Anmeldt af Edith Theis-Nielsen

Dette hæfte er for nogle provokerende, mens andre får lejlighed til at genopfriske deres viden om GT i Folkekirkens Alterbog af 1992, for nu ønsker Mogens Müller, professor emeritus, dr. theol., en drøftelse af "om det ikke, når alt kommer til alt, var en misforståelse at give læsninger fra Det Gamle Testamente en fast og fremskudt plads i gudstjenesten."

Müller forklarer Skriftens fortolkninger og de sproglige udfordringer fra det oprindelige hebraiske/ aramæiske til det græske og latin med de faldgruber, det betyder. Det teologiske indhold fremstår som subjektivt skyts til Müllers holdning udtrykt i en kronik: "Professor: Det Gamle Testamente hører ikke hjemme i kirkens tekstrækker" i Kristeligt Dagblad 1/10.2018, hvilket hæftet uddyber.

Israel i frelseshistorien

Flere steder omtales "Palæstina" i året 331 f.Kr. Men "Palæstina" er ikke nævnt hverken i GT eller NT og har aldrig været en selvstændig stat, så når nogle nutidige teologer betegner Israels landområde som Palæstina, forekommer det at være politisk motiveret. Palæstina er afledt af "filistrenes land", Jf Udfordringen 24/6.2019.

Selv om det kan være relevant at drøfte GT læsninger i kirkens liturgi, så er hæftet langt fra uvildigt. Derfor ville det være godt, hvis andre end Müller overvejer, hvor de står i forhold til Israel (landet og folket) i frelseshistorien, hvor GT og NT hører uløseligt sammen. Ifølge Müller skal GT ud af liturgien, da Israel har udspillet sin rolle. Han har andetsteds skrevet lignende om GT – nu blot i ny form. Til gengæld har hæftet en interessant beskrivelse af GT's tilblivelse og et historisk tilbageblik på teologer og filosoffers fortolkninger af Bibelen frem til moderne teologi.

Müller går endda i rette med kirkefaderen Augustins ord: "Det Nye Testamente ligger skjult i Det Gamle Testamente, Det Gamle Testamente er åbenbaret i Det Nye Testamente."

Om at forstå GT i gudstjenesten

Hæftet har flere gode eksempler på alt det svære i forståelsen af det græske NT, men mange teologer mener, at det skyldes netop, at man kun kan forstå NT ud fra GT. At lægfolket på kirkebænken ifølge Müller har svært ved at tage GT ind er at undervurdere kirkegængerne. Bibeludgaven fra 1931/48 har det klare layout, der nemt og hurtigt viser den røde tråd mellem GT og NT, så alle bibellæsere kan forstå det, mens 1992-udgaven har nedprioriteret det.

Müller slutter sin kronik fra 2018 med: "Så lige så selvfølgeligt Det Gamle Testamente hører med til den kristne bibel, lige så lidt hører en gammeltestamentlig tekstrække hjemme i en kristen gudstjeneste."



Mogens Müller.

Dengang kom i samme avis 31/10.2018 et eminent modsvar fra formanden for Evangelisk Luthersk Netværk, Jens Lomborg i kronikken "Vi skal ikke skrotte den bibel, Jesus brugte".

Hæftet er en frugt af den historisk kritiske metode, som ikke længere er gængs, og Müllers synpunkter bygger på forudsætninger om bibelens tilblivelse.



Præster og studerende kan med fordel slå op i Det Gamle Testamente på Gudstjenestens Betingelser udg. af Eksistensen.dk – Bind I første tekstrække af Knud Jeppesen – Bind II anden tekstrække af Kirsten Nielsen. Hvert bind koster i elektronisk format 49 kr.

Mogens Müller: Kirken, teologien og det Gamle Testamente - en personlig rejse i receptionshistorien
100 sider. 159 kr.
Forlaget Eksistensen



Møder & Arrangementer

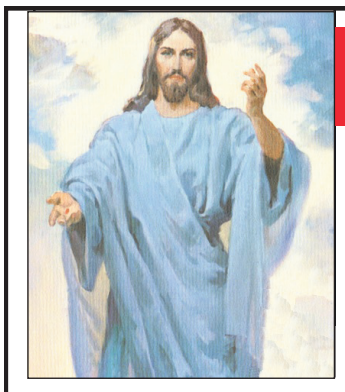

Velkommen i PERLEPORTEN

i Pinsekirken NYT HÅB Damhus Boulevard 28, Rødovre

til Helligåndens aften

HVER SØNDAG AFTEN kl. 19.00

Bus 21 holder udenfor - gratis kaffebord kl. 18.30

Dansk Gospelsang og musik - Bibelord - Tilbedelse
Forbøn for frelse - Åndsdåb og syges helbredelse

Møder i Pinsekirken Nyt Håb

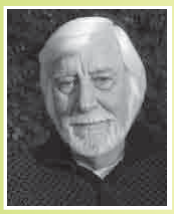

Søndag d. 15/12 kl. 10:30
Johny Noer
Solopgangen fra det høje
Luk. 1, v. 67-80



Søndag d. 22/12 kl. 10:30
Egon Falk
Evangelist fra Tanzania

Fast mødeplan: *Tilbedelsesmøde søndag 10:30,*
Bedemøde onsdag 19:30, Ungdomsmøde torsdag 19:30

Kommende møder: BEMÆRK! Mandag 16/12 19:00
Johny Noer: Fortsat gennemgang af Åbenbaringsbogen
Søndag 29/12: Max Büsman: Vækkelse på kamelryg
Søndag 5/1: Bjarne Kjær: Vær ven med Helligånden - Del 1

Pinsekirken NYT HÅB
Tlf. 7697 7000 I Damhus Boulevard 28, 2610 Rødovre I www.nyt-haab.dk



AGLOW INTERNATIONAL DANMARK

AGLOW STÅR SAMMEN MED ISRAEL

Dato for Aglowmøder og arrangementer kan ses på:
www.aglow.dk under **'Mødedatoer'**

Alle er velkomne til vores arrangementer
info@aglow.dk • facebook.com/aglowdanmark • tel. 2133 8642

Oase-weekend i 7.-9. februar:

"Det handler om Jesus"

Velkommen på Rudehøj Efterskole. Åbent

Fredag Kl. 17-18 Ankomst og indkvartering.
Kl. 19.30 **Gunni Bjørsted**: Jesus først – alt godt begynder med ham.

Lørdag Kl. 9.00 Markerne er hvide til høst. v. **Mogens Svendsen**
Kl. 10.30 **Gunni Bjørsted**: Jesus sidst – alt godt fuldendes i Ham.
Kl. 14.00 **Gunni Bjørsted**: Jesus i midten – undervejs i det ufuldkomne er Han til stede!
Kl. 16.00 **Stig Christensen**: Bibelsyn og bibeltroskab
Kl. 19.00 Koret af afviste asylansøgere fra Kærshovedgaard v. **Anna Lisbeth Sonne**. Sang, musik og vidnesbyrd fra iranske konvertitter og fortællinger om og fra arbejdet.









Søndag Kl. 9.30 Gudstjeneste v. Niels Peder Nielsen: De betroede talenter.
Åbenhed for det profetiske og vidnesbyrd.
Kl. 12.30 Middag og oprydning.

Tilmeldingsfrist: 12. jan 2020. (Hurtig tilmelding tilrådes, da pladsen er begrænset.)

Pris pr. person: Weekendpris: 650 kr. Lørdag alene: 350 kr. Medbring Madpakke til fredag, toiletsager, dyne, pude, sengelinned og håndklæde.

Kunst & Tro

ARTsalling gallery

Peer Laigaard - Sønder Alle 3, Ramsing, 7860 Spøttrup
sallingkunst@hotmail.com - 21 68 69 68



Kender du nogen, der taler spansk?

Bogen om fundet af Noahs Ark er nu kommet på spansk. Bestil den på Hosianna.dk

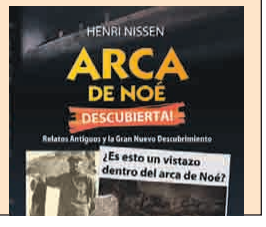

TAK FOR DIN STØTTE, NÅR DU

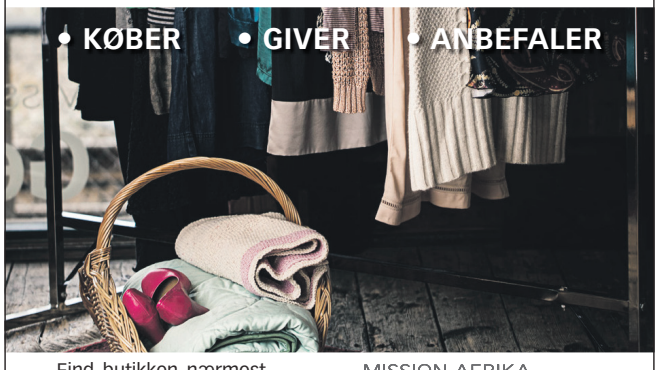

Find butikken nærmest dig på missionafrika.dk eller ring på 8672 5050

MISSION AFRIKA Genbrug

Ferie & Rejser



Bibel- og badeferie

Rejs med os til solsikre Hurghada - på kanten af Det Røde Hav. Her venter et fantastisk feriemål med skønne strande og smukt koralrev. Her er også garanti for store og spændende oplevelser, hvis du har lyst til at opleve brudstykker af Egyptens historie på tætteste hold. Vi bor på det 4* hotel Desert Rose Resort hvor der er all inclusive.
Rejselederne er Mette og Børge Haahr, og denne gang er det deres 10. rejse som rejseledere på en bibel- og badeferie. ***OBS: Rejsen bliver gennemført. Tilmelding inden d. 3. januar.***

FELIX REJSER
Læs mere på felixrejser.dk/hurghada eller få mere at vide på 7592 2022



Udfordringen
Jernbanegade 1
6070 Christiansfeld
tlf.: 74562202
Annoncer:
tlf. 7356 1506

Bogsalg

Nu er den her:

"JEG VIL BYGGE MIN KIRKE"

- første bog fra Forlaget GRACEGATE!

Bogen er en samling af 4 små hæfter, som hver især berører en del af det kirkebyggeri, Jesus har lovet os. Som det centrale i bøgerne står åbenbarelser af Jesu' fuldbragte værk på korset.

Bogen er på 260 sider og udgives også på engelsk. De 4 små hæfter, som er indeholdt i bogen, kan købes enkeltvis.

Informationer findes på www.gracegate.dk



Lene Rydahl - Jeg vil bygge min kirke: 225,- kr.
De 4 små hæfter kan købes enkeltvis for 95,- pr. stk.

www.kristentbogcenter.dk
Mange bøger på lager - tlf. 66 11 33 13

FØLG OS PÅ FACEBOOK
facebook.com/Udfordringen.dk

Løs ugens kryds og tværs - og vind et gavekort!

Træn hjernecellerne – og vind måske et gavekort!

Find kodeordet ved at sammensætte de bogstaver, der står i felterne med tal.

Skriv kodeordet og send det sammen med dit navn og din adresse til mail@udfordringen.dk eller til Udfordringen, Jernbanegade 1, 6070 Christiansfeld.

Kodeordet skal være Udfordringen i hænde senest **søndag den 29.12.2019.**

(Vinderen fra uge 49 offentliggøres i avisen der udkommer den 5.1.2020.)

Obs! Du kan IKKE benytte den portofri kupon til at indsende koden.

Blandt de indsendte løsninger trækkes hver uge lod om et gavekort på 150 kr. til Hosianna.dk, vælg mellem bøger, cd'er og film.

Kryds og tværsen leveres af bureauet Kehlet Aps, Varde.

God fornøjelse!





PLADE
FULD-STÆN-DIGE
OMEGN
NAPPER
GUDINDE
TRÆ
ALL RIGHT
STAR-TEDE
SANG
STILART

MF'ERE / MØNT
METAL / BEGÅ
SLIDE / DA
HUND / KORT

AVISFOTO
OGSÅ KALDET
HIDSIGE / SKRÆNT
SMERTE / BE-DRØVET
TONE / VÆSNER
LOKA-LITET / DRENG
INSTALLA-TØRER

SKVATTE
HYLSTER / SKIMTE
LEKTION / SE

SMØRE-MIDDEL
KROPS-DEL / VÆKST
FEST / ARTIKEL

SY
SAD / KASTE-SKYTS
BARE / MÆRKE
FORSTÅ / FLADE-MÅL

FLY-SELSKAB
TUGTER / PIGE
FEDT
TRÆ / STRUDS

GØS

TYSK-LAND
PIGE / ØGLER
STYRET / BIBEL-NAVN
OMTALE / RIVE

INSTRU-MENT
UNDERLAG
INDRE BY I KBH.
BUNDET / BOEDE

FUGL
KRAFT / FØRSTE KVINDE
LAG
TOT / REDE

BLOD-SUGER
ØSTRIG / MON-TERET
FAR-TØJER

DRENG
JEG / PRØVE
MÅLER / TO ENS

TONE
BÆST / DOPING-MIDDEL
TAGE / IKKE SÅ STOR
HJERTE-LØSE
TALORD
HÆNDE / FINDES

SOLO
BLOMST / SPISE
LEVN / PADDE
JÆVNER

LAGER
REGE-RINGS-MEDLEM / SYNGE
HAST / KIMER

GRÆSK GUD
POST / MAD-DINGEN
NÆSE / PASSEDE
TURNIPS / RUM



GENGÆLD / VOKSER
JO / VREDT
DIVISION / TRÆNER
PIGE / TRENDY
TÆNDT / LYDORD
SPANIEN / UBEBOET
GLAMMER / STEDORD

TRÆ
TANKE / NUL
GAV / ILT

LIGE
DREJER

Find flere end 1.000 varer på Hosianna.dk

Bøger, film, musik, m.m.

Abonnenter får 5 pct. rabat.



Giv et abonnement i gave!

Et abonnement på Udfordringen er en gave som varer længe!
- Med den trykte avis har man også adgang til alle artikler på nettet.

Bestil pr. mail på abonnement@udfordringen.dk eller ring på tlf. 74 56 22 02.



Klumme

Profetier i Salmerne

J. R. Church (fint navn!) har i 1986 skrevet en bog om profetier i Salmernes Bog. En af idéerne i bogen er, at Salmerne på en eller anden måde beskriver forhold, der er sket siden år 1900, sådan at der i Salme 1 er noget der korresponderer til år 1901 og så fremdeles.

Det forholder sig i øvrigt også sådan, at Salmerne er den nittende bog i Bibelen forfra og den otte og fyrretyvende bagfra - hvilket kan tydes som 1948, der jo må siges at være et væsentligt år i nyere tid.

Salme 117, som er det korteste kapitel i hele Bibelen, er samtidig det midterste kapitel med 594 kapitler foran og 594 kapitler bagved.

Nu er det i reglen nemmere at få ting til at passe sammen, når man kan benytte sig af bakspejlet, end det er tilfældet, når der skues fremad, men jeg tænker da på, hvad der står i Ordsprogene 25:2: "*Guds ære er det at skjule en sag, kongers ære at granske en sag"* og Esajas 46:10-11, hvor der tales om, at Gud forkynder enden fra begyndelsen, taler og lader det ske, udtænker og fuldbyrder. Og jeg har også ladet mig fortælle, at en tredjedel af alle profetierne i Bibelen handler om endetiden. Jeg må sige, det bekommer mig godt at vide, at Gud har så meget styr på det, at han har planlagt den store finale helt fra begyndelsen.

Hvis vi følger idéen med, at år 1901 og Salme 1 korresponderer, så bliver 2019 matchet sammen med Salme 119, som er det absolut længste kapitel i Bibelen. Det hænger helt sikkert sammen med den specielle måde, denne salme er skrevet på. Det er sådan, at det hebraiske alfabet består af 22 tegn eller bogstaver. Og Salme 119 er delt op i 22 afsnit, der hver især består af 8 vers (8 betyder i øvrigt en ny begyndelse). Men hvad der er mere specielt er, at i hvert af disse 22 afsnit begynder alle otte vers med det samme bogstav. Vers 1-8 med Aleph, 9-16 med Beyt og så videre.

Og så faldt jeg lige over noget, der står i Esajas 45:12: *Jeg tilkalder Kyros og baner vejen for ham, for han skal udføre min vilje. Han skal sætte mit bortførte folk fri og være med til at genopbygge min by uden betaling eller løn.* (Bibelen på hverdagsdansk). Det specielle her er, at man i Israel har fået fremstillet en mønt i anledning af 70-året for statens oprettelse, og der er kong Kyros afbilledet sammen med Trump, da mange mener, at Trump er en nutidig Kyros. Men det der mest slog mig i teksten var "uden betaling eller løn". For det er jo ikke det, man råber højest om i medierne, men fakta er, at præsident Trump ikke modtager løn for sit store arbejde.



Anna Louise Bay

Vil du støtte udforskningen af det formentlige fund af Noahs Ark på Mt. Ararat?

Udfordringen er med i arbejdet. Giv gaver med skattefradrag via Missionsfonden på konto 9570 - 0006 139450 mrkt. "Projekt 6133 Bibelsk Arkæologi og Research".

Tak for din forbøn for dette vigtige projekt!



Se: noahsark-discovery.com

Erhverv

AXELTEK
Industri Elektronik
Reperation af frekvensomformere og Cnc-drev
Nørresundby 25 21 31 67

Genbrugsbyg.dk®
Salg af brugte byggematerialer 20 62 81 58

Realkreditrådgivning

- Har du det bedste realkreditlån?
- Udnyt friværdien!
- Optimér Boliggæld og pension!
- Betal mindst muligt – hør hvordan!

Ring for en uforpligtende snak om dine muligheder.

RealRåd
Telefon: 2498 5151.
Mail: ta@realraad.dk



Torben Cilwik Andersen
Realkreditrådgiver
RealRåd A/S

Undervisning



Sådan kan DU være med til at støtte Udfordringens vigtige tjeneste

Udfordringen er en selvejende fond og indtægterne kommer fra ca. 5.000 abonnenter og fra annoncer for kristne og velgørende organisationer.
Giv gaver/gavebrev med skattefradrag via Missionsfondens projekter på konto 9570 - 0006 139450 eller MobilePay 81558. – Skriv hvilket projekt, du vil støtte:

'5127 Avisen Udfordringen' – Støt avisens fortsatte udgivelse, samt frieksemplarer til fængsler, soldater- og sømandshjem og uddeling.

'5984 Udfordringens Radio-mission i Afrika' – Støt avisens hjælp til oprettelse og drift af kristne radio-stationer og fremvisning af Jesus-film i by og bush - især i muslimske områder i Afrika, hvor kristne er trængte.

'6125 Café Missionen' – Støt avisens udadvendte café, hvor der også tilbydes samtaler og forbøn.

'6133 Bibelsk Arkæologi og Research – Støt udforskning af det formentlige fund af Noahs Ark på Mt Ararat og andre fund og opdagelser, der bekræfter Bibelen.



Vær med til at sikre Udfordringen.

Betænk venligst Udfordringens vigtige opgave i dit testamente!

Obs! Missionsfonden er også godkendt til at modtage testamentariske gaver uden arveafgift.
Kontakt Udfordringen eller Missionsfonden på telefon 47174040 eller via e-mail på adressen: mfond@mail.dk
Tak for din nødvendige forbøn for medarbejderne i alle disse projekter!

Udfordringen

Udfordringen er en **selvejende** fælleskirkelig ugeavis med stof fra både **frikirker og folkekirken.**
Avisen finansieres af abonnement og annoncer og er **uafhængig** af såvel kirker som organisationer. - 2019: Årgang 47.

Telefon: 74 56 22 02 fra kl. 10-15.
Adresse: Jernbanegade 1, 6070 Christiansfeld
Redaktion@udfordringen.dk
Henri Nissen (ansv.hav.) Lisbeth Thomsen, Bodil Lanting, Krista Revsbech.
Brevkasseredaktører: Orla Lindskov Christensen og Poul Henning Krog.
Ung@udfordringen.dk: Henrik Engedal
Annoncer@udfordringen.dk:
Erik Damm og Lisbeth Thomsen
Bogholderi@udfordringen.dk
Henriette Pallesen
Revision: rgd revision, Århus.
Tryk: Jysk Fynske Medier.

Abonnement@udfordringen.dk
Kis Iversen og Troels Hertzum
Bestyrelse: Pastor emeritus, cand.jur. Stig Christensen (fmd.), generalsekr. Karsten Bach, chefkonsulent Flemming Nielsen, journalist Kristian Pahus, plejehjemsleder Claus Mester.
Hjemmesider: www.udfordringen.dk
www.hosianna.dk (bøger, musik, film)
Netbank: annoncer: 7040 0001 830 438
abonnement: 7040 0001 830 420
BetalingsService nr.: 02229838
debitorgruppe 00001 - Abonnementsnr. er abonnentens PBS-nr.
Medl. af Danske Medier - ISSN 0902-5693


Henri Nissen

Lisbeth Thomsen

Bodil Lanting

Erik Damm

Troels Hertzum

Krista Revsbech

Henr. Pallesen

Henrik Engedal

Mich. Bobjerg

Kis Iversen

Udvalgte tv-programmer om tro / Kristne TV-kanaler



Sognepræst Bo Chen prædiker ved gudstjensterne på DRK 3. og 4. søndag i advent.

DR K

Søndag 15/12
14:00 Gudstjeneste fra Søllerød kirke. Hvad ville Jesus gøre? Det spørgsmål mødte sognepræst Bo Chen som helt ung under en rejse til USA. I sin prædiken ved gudstjenesten 4. søndag i Advent i Søllerød Kirke vender han tilbage til spørgsmålet og de tanker, som det afføder. For, er man ikke sikker på at komme til kort, hvis man forsøger at efterfølge Jesus? Sven Verner Olsen er organist ved gudstjenesten, mens Jes Gram spiller obo. I dag synges salmerne: Gør døren høj, gør porten vid (DDS 84), Hvorledes skal jeg møde (DDS 86), En rose så jeg skyde (DDS 117), og Her kommer, Jesus, dine små (DDS 123). Sendes også mandag kl. 8.30.

Lørdag 21/12
19:45 Før Søndagen
I "Før søndagen" fortolker kendte danskere og DR's ensembler den danske salmeskat i ord og musik - én salme ad gangen. I aften tager musikeren Jonas H. Pedersen fat på salmen "Julen har bragt velsignet bud".

Søndag 22/12
14:00 Gudstjeneste fra Søllerød kirke. I adventstiden venter vi på, at det himmelske rører vores jordiske liv, sådan som det skete i Betlehem en stjerneklar nat. Ved gudstjenesten i Søllerød Kirke taler sognepræst Bo Chen om, hvordan vi kan anskue ventetiden i en kristen sammenhæng. Undervejs medvirker kirkens børne- og ungdomskor. Dagens salmer er Op! Thi dagen nu frembryder (DDS 76), O kom, o kom, Immanuel (DDS 77), Blomstre som en rosengård (DDS 78), og Op, glædes alle, glædes nu (DDS 90).

DR2

Onsdag 18/12
13:50 Indefra med Anders Agger - Folkekirkens Nødhjælp
Anders Agger følger Folkekirkens Nødhjælp i månederne op til organisationens årlige landsindsamling. Der er mange dilemmaer i den strategiske afvejning af, hvad der efterhånden skal til for at overbevise danskerne om, at det giver mening at støtte klimaflygtninge i Etiopien frem for så meget andet.

KKR/TV i DK

Se kristent tv døgnet rundt her:
1. I hele landet på dit tv med en KKR tv-boks. Bestilles på www.kkr.dk / seerklubben@kkr-tv.dk eller tlf/sms: 35 31 00 57.
2. I hovedstadsområdet med stue-, tag- eller fællesantenne (DVB-T2) hele døgnet.
3. På computer, tablet eller mobil: www.kkr.dk
Programoversigt på: kkr.dk

UCB TV / Radio

Postbox 92, 2720 Kastrup
Tlf. 32 34 01 12 - www.ucb.dk
Sender på Kanal 10 Norge, satellit THOR 1 grad vest, fr. 10872, SR 24500 V pol: Lørdag kl. 14:00 - 18.00. Søndag kl. 00:00 - 04:00.
UCB Radio:
UCB/NewFM: FM 103,4
Alle hverdage kl. 21:00 - 06:00
Radio Rhema: FM 106,3
Alle hverdage kl. 06:00 - 10:00
Lørdage kl. 06:00 - 11:00
Mandag kl. 13:00 - 17:00
UCB's har været nødt til at skifte server. Indtil de forskellige directories bliver opdateret, (gælder også APP til Iphone og Androi) kan man lytte via UCB.dk/lyt eller direkte på serveren i Frankfurt: https://s2.radio.co/s6f04f551c/listen

Aalborg Kristne TV

Riikimækivej 6, 9200 Aalborg SV
Tlf. 41 29 14 05 - AKTV.dk
Udsendelserne kan ses på AKTV's hjemmeside: AKTV.dk

LifeStyleTV

Sender døgnet rundt på Thor satellitten (1° vest). Der sendes på dansk, svensk, norsk og engelsk. Det danske program Ordet sendes: Lørdag kl. 18.30, Søndag kl. 10.30, Mandag kl. 18.30, Tirsdag kl. 10.30. Sendes også på www.lifestyletv.dk

GOD TV

Tlf. 98 90 91 50
Email: info.scandinavia@god.tv
GOD TV kan ses overalt. Download en app til iPhone, iPad eller Android eller se www.god.tv, hvor der findes 20 web kanaler 24/7. **GOD Channel** kan også ses 24/7 via parabol: ASTRA 4A 5º Ø Frekvens: 11.996 GHz, Polarisation: H, Symbol Rate: 27,500 Symbol/s: FEC: ¾. Kan også modtages fra Hotbird 13° øst og Eurobird 28,5° øst. Findes i mange bredbånds- og kabelnet.

Airport UCB TV

Sender på regionale digitale net
www.ucb.dk/ucbtv.htm
Hovedstaden (Airport TV)
Mandag 07.30-08.00, torsdag 05.30-06.00, søndag 08.30-09.00, søndag 15.30-16.00

Visjon Norge

Sender også danske programmer. Mand. 17.30, onsd. 11.30, fred. 13, sønd. 23.30 (Thor 1º vest:)

Sat 7

Tlf. 74 56 23 88. Digitalt fra Omega 1º vest. Digitalt fra Eutelsat 7 Hotbird 3, 13º øst. Sender kristent tv på arabisk 24 timer i døgnet. Programoversigt: www.sat7.org

Loveworld TV

Kanal ASTRA 2a, 2b, 2d
28,2 grader E= øst. Engelsk kanal. Undervisning og helbredelsesudsendelser. Ekstra parabol muligvis nødvendig. Program og yderligere info.: www.loveworldtv.co.uk/

Revelation

Kanal ASTRA 2a, 2b, 2d - 28,2 grader E= øst. Engelsk kanal. Undervisning / forbøn for syge. Ekstra parabol muligvis nødvendig. Program og teknisk support: www.revelationtv.com

More 2 life TV

Regionalt TV i MUX 1. Kanal Nord: Mandag - tirsdag 8:30, onsdag 23:00, torsdag 21:00, lørdag 10:00, søndag 11:00. Kanal Øst: Mandag - torsdag 8:30, lørdag 11:30, søndag 15:00. Kanal Hovedstaden: Tirsdag 11:00, onsdag 15:30, torsdag 11:00, fredag 05:00.

Andre kanaler

På Thor 1º vest:
Vision Norge, Gospel Channel
Fr. 11247 Pol V Sr 24500 Fec 7/8.
På Astra 1 19,2º øst: **Bibel TV** Fr. 10832 Pol H SR 22000 Fec 5/6.
Astra 2 28,5º øst:
TBN Europe Revelation

Tysksprogede TV-Kanaler

Tysksprogede TV-Kanaler med satellitmodtagelse: Canal Digital: Via Astra modtages bibeltv.de og hopechannel.de / Udsendes fra stationer nær Hamborg: **Hopechannel.de:** Tirsdage kl. 21.15 - 22.00: 5 personers bibelkredssamtale under mottoet Die Bibel-Das Leben, produceret af den tyske Adventistkirke.
Bibeltv.de: Tirsdage kl. 22.00 - 22.30: ICEJ - Faszination Israel med Gottfried Buhler

Kristen lokalradio

Nordsjællands Kristne Radio & Radio KUR

Egen antenne: FM 92,8 MHz
Stofa net: 96,8 MHz
Netradio og podcast
Radop KUR (Kristen Ungdomsradio): Sender via egen YouTube kanal og via Facebook
www.nkradio.dk

Københavns nærradio

90,4 MHz – 89,6 MHz – Netradio
www.knr.dk

København

Rhema Radio

Morgen FM 106,3 sendetid 6-10
Aften FM103,4 flere sendetider fra 20-24. Internetradio 24 timer i døgnet: Søg på UCBMEDIA.dk
WEB-RADIO www.ucbmedia.dk

Kristen Lokalradio, Århus

98,7 MHz/Kabel: 98,8 MHz Stofa, 96,5 MHz TDC / www.norea.in

Norea Radio Danmark

Webradio - http://norea.dk

Radio Ådalen

Egen antenne: 96,4-107,1 MHz
Fællesantenne: Skjern 92,7 MHz, Videbæk 103 MHz samt netradio: www.radio-aadalen.dk

Oplysninger om kristen lokalradio kan sendes til: redaktion@udfordringen.dk

P1 omlægger trosstoffet

Fra januar er det slut med 'De højere magter'.

Som et led i en omlægning af trosstoffet på P1 nedlægges 'De højere magter', og trosprogrammerne samles søndag formiddag.

Fra januar er det slut med programmet 'De højere magter'. Til gengæld lanceres et nyt program søndag formiddag, som kommer til at stå i troens tegn.

Kl. 9.00 sendes 'Tidsånd' der flyttes fra torsdag og samtidig bliver et tros- og aktualitetsprogram med genudsendelse mandag. Christoffer Emil Bruun er fortsat vært på programmet, men får nu følgeskab af Paula Larrain, der i to år sammen med Anders Laugesen har været vært på 'De højere magter'.

Kl. 10 transmitteres der fortsat direkte fra en gudstjeneste et sted i landet. Lytterne vil



Paula Larrain har i to år sammen med Anders Laugesen været vært på 'De højere magter'.

blive ledt igennem gudstjenesten af to velkendte P1-værter, Katarina Lewkovitch og Anders Laugesen. Fremover skal de være med til at guide lytterne igennem gudstjenesten og formidle, hvad der sker i kirkerummet under gudstjenesten.

Nyt program om tro

Efter gudstjenesten følger et helt nyt program 'Tal til mig - med Iben Maria Zeuthen'. Iben Maria Zeuthen er ny vært på P1, og vil i det nye samtaleprogram tale med en gæst om tro, eksistens, værdier og livsudfordringer. Radioprogrammet kommer blandt andet til at fokusere på overgange i livet, og det bliver en moderne tilgang til de typer livserfaringer, som tro kan relatere sig til, oplyser DR.

Søndag formiddag kommer således i 2020 på P1 til at beskæftige sig med tro, religion og eksistens.

Lisbeth

Læs mere DR's omlægning af programmer på side 1.

Radio

Søndag 15/12
09.54 Gudstjeneste på P1
Ikast Kirke, Viborg stift. 3. søndag i advent.
Prædikant: Poul Erik Knudsen.
Organist: Gitte Støvring Preussler.
Salmer:
76: "Op thi dagen nu frembryder"
78: "Blomstre som en rosengård"
89: "Vi sidder i mørket"
819: "Så hør dem da endnu engang"
www.dr.dk/tro

Mandag 16/12
08.05 Morgenandagten (P2 DAB)

Tirsdag 17/12
08.05 Morgenandagten (P2 DAB)

11.03 De højere magter
Anders Laugesen og Paula Larrain udfolder troens verden og undersøger livets mysterier gennem åbenhjertige og nærgående samtaler. (Sendes også 21.03, lørdag 20.03 og søndag 8.03).

Onsdag 18/12
08.05 Morgenandagten (P2 DAB)

Torsdag 19/12
08.05 Morgenandagten (P2 DAB)

11.03 Tidsånd
Om historie og tro. Om hvor vi kommer fra, og hvor vi er på vej hen. (Sendes også 21.03, fredag 5.03, lørdag 19.03 og søndag 21.03).

Fredag 20/12
08.05 Morgenandagten (P2 DAB)

Lørdag 21/12
08.05 Morgenandagten (P2 DAB)

Søndag 22/12
09.54 Gudstjeneste på P1
Ribe Domkirke, Ribe stift. 4. søndag i advent.
Prædikant: Biskop Elof Westergaard.
Organist: Birgitte Ebert.
Salmer:
733: "Skyerne gråne".



Biskop Elof Westergaard prædiker ved gudstjenesten i Ribe Domkirke d. 22/12.

90: "Op glædes alle".
117: "En rose så jeg skyde".
325: "Jeg ved et lille Himmerig".
77: "O kom, o kom".
92: "Søde Jesus, Davids rod".
Transmission: : Anette Johnsen.
www.dr.dk/tro

Flot stor bog med bordvers

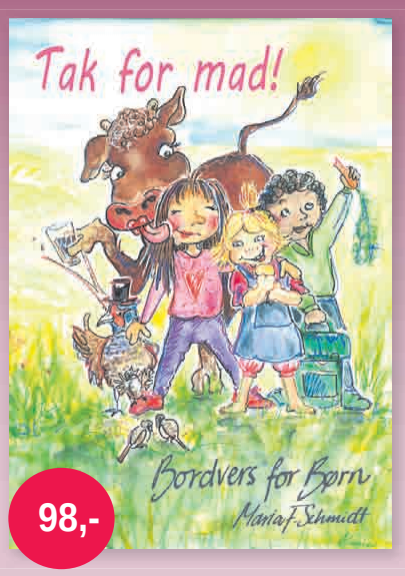

Idé og illustrationer af Maria Schmidt



Tak for mad - Bordvers for børn

Flot og kraftig papbog med alle de kendte bordvers på farvestrålende tegninger, som passer til teksten.

På bordversforbørn.dk kan du se sangene og de flotte tegninger. Du kan også høre bordversene og lære at synge dem, I ikke kender.

28 sider. A4 størrelse. Papbog. Kun kr. 98,00

Hosianna.dk

Udfordringens bøger & musik
7356 1500 - 7456 2202

MUSIK TJEK



Kunstner: Kanye West - **Titel:** Jesus Is King - **Genre:** Hiphop/Rap - **Forhandler:** itunes - **Pris:** 89,-

Fantastisk hiphop med fokus på Jesus

Er der nogen, som ikke bliver bare lidt starstruck? Det er ihvertfald lidt svært ikke at blive imponeret af musikeren Kanye. 140 solgte millioner albums og 21 grammy-statuetter.

Der er nok få albums, som har fået så meget omtale i hiphop-miljøet som Kanye Wests seneste udspil 'Jesus Is King'. Kanye West har de seneste mange år udgivet det ene album efter det andet, og indtil videre er det ikke lykkedes ham at udsende et album, som ikke er gået nummer 1. Samtidigt er det nyt, at Kanye defineres som en kristen artist. 'Jesus Is King' er uden tvivl et album med fokus på Jesus og Gud. Kanye har åbentlyst oplevet et skifte i sit liv, og det er meget tydeligt på albummet. Men der er heldigvis også noget, som ikke har ændret sig.

Kanye er stadig en gudsbenådet kunstner. Han producerer på et niveau som få, hvis nogen, kan være med på. Det er bare verdensklasse! Intet mindre. Kanye har sin helt egen stil og er bare en ualmindelig dygtig musiker.

Der har desuden været en stor del kontroverser omkring Kanye Wests person, hans holdning og politiske synspunkter, som er en del af al den snak, som er kommet i kølvandet på dette album. Der har været rigtig mange kommentarer til Kanyes pludselige kristne livsstil. Dertil kommer historien om et album, som var på vej, men ikke kom, og i stedet blev dette album 'Jesus Is King' udgivet. Nogle spekulerer i, at det er et mediestunt fra Kanyes side. Kun tiden vil vise, om dette album kommer til at stå som et skifte i kristen hiphop, eller om det blot er Kanyes lidt anderledes album.

Torben Schmidt



Elever spiser havregrød for klimaet

På Stubbekøbing Efterskole prøver man hveranden måned at leve som verdens fattige.

På Luthersk Missions efterskole for elever med særlige behov har man én dag hveranden måned, hvor elever og lærere spiser for under 15 kroner pr. person.

Hvor lidt kan man egentlig leve for om dagen? Og hvordan belaster man naturen mindst muligt gennem det, man spiser?

Det undersøger lærere og elever på Stubbekøbing Efterskole, som er en skole for elever med indlæringsvanskeligheder. Dette skoleår har de nemlig fokus på FN's 17 verdensmål for bæredygtig udvikling, hvor det første mål er "Afskaf fattigdom".

Havregrød og kaffe-faste

En hel dag hver anden måned har lærere og elever i fællesskab besluttet, at de alle skal prøve at spise for mindre end 15 kroner per person.

En af dagene blev der fx serveret havregrød til morgenmad og pandekager efter en opskrift fra Sydsudan med humus til frokost og aftensmad.

Også kaffen på lærerværelset er sløjfet på disse dage. Til gengæld får man lov til at flotte sig med et drys kanelsukker på grøden!

Taknemmelighed op til jul

Eleverne har taget meget godt imod projektet, fortæller forstander Ivan Jakobsen.

Særligt her op til jul snakker elever og lærere meget med hinanden om, at man ikke skal tage ting for givet, fortæller han.

"Der er så stor fattigdom og ulighed i verden. Vi vil gerne lære de unge noget om taknemmelighed, og der er verdensmålene en god platform til at gøre det meget tydeligt og konkret."

En milliard lever under fattigdomsgrænsen

"Et af verdensmålene hedder 'Afskaf fattigdom'. En milliard mennesker kloden over lever dagligt for under 15 kroner om dagen. Det vil vi gerne synliggøre over for eleverne," forklarer Ivan Jakobsen.

Ud over forsøget med klimabesparende mad bruger forstanderen fællestimen hver onsdag på at gennemgå verdensmålene og deres betydning med eleverne.

Skole for 'særlige behov'

Stubbekøbing Efterskole er oprettet af Luthersk Mission og har plads til 55 unge med særlige behov i alderen 14 til 18 år.

Skolens elever har generelle indlæringsvanskeligheder og har typisk diagnoser som ASF, ADHD med mere.

Bodil



Ulempen ved at være profet i juletiden er både det, at man altid ved, hvad man får i gave, og at man kan se alle de seje ting, som folk vil få i fremtiden!

Computerspil lader spilleren være Jesus selv

I computerspillet *I am Jesus Christ* kan man helbrede, gøre undere og slås mod djævelen i rollen som Jesus Kristus selv.

Spillet *I am Jesus Christ* ventes snart at komme på den digitale distributionsplatform Steam.

Årets mærkeligste spil

ITavisen i Norge kalder spillet «årets mærkeligste spil».

Der er tale om et "first person shooter-spil", hvor spilleren ser omgivelserne fra hovedpersonens synsvinkel. Men i stedet for hænder med våben, er det altså Jesu lægende og mirakelgørende hænder, man styrer i spillet.

"I Am Jesus Christ" fortæller beretninger i tiden fra Jesu dåb til hans opstandelse. Spillet indeholder scener, hvor spilleren - som Jesus - helbreder syge, går på vandet og stiller stormen på søen, udfører et bespisningsunder, kæmper mod dæmoner og vasker disiplenes fødder.

Baseret på Ny Testamente

Spillets udvikler er SimulaM og ifølge den officielle beskrivelse på Steam er intentionen at være tro mod Bibelens tekster:

«I Am Jesus Christ er et realistisk simulatorspil inspireret af historier fra Bibelens Nye Testamente. Kom ind i gamle tider og



I "I am Jesus Christ" styrer spilleren Jesus Kristus selv gennem de bibelske fortællinger - fra Hans perspektiv. I stedet for våben kan spilleren med "Jesu hænder" blandt andet helbrede syge.
Foto: SimulaM/Playway S.A.

følg den samme vej, som Jesus Kristus for 2000 år siden. (...) Har du nogensinde ønsket at være som ham - en af de mest privilegerede og mægtige mennesker i verden?

Tjek, om du kan udføre alle de berømte mirakler fra Bibelen som Jesus Kristus. Det er et simuleringsspil, og du kan prøve at redde verden, som han gjorde.

Er du klar til at kæmpe mod Satan i ørkenen, udslette dæmoner og helbrede syge mennesker? Eller stille stormen på søen?»

Ifølge hjemmesiden Screenrant.com skal man kunne gennemføre over 30 af Jesu mirakler i løbet af spilletiden. Der reklameres også for en åben verden med "Den hellige Ånds superkraft", og en realistisk kamp mod Satan.

Bodil/KPK

Giv gaver, der varer længe



En tur til Himlen og tilbage igen!

Forestil dig at få et glimt af himlen, en forsmag på livet i Guds nærvær.

Kaptajn Dale Black har fløjet som pilot over hele verden, men én flyvetur ændrede hans liv for altid - en fantastisk rejse til himlen og tilbage igen.
Som den eneste overlevende efter et flystyrt, svævede Dale mellem liv og død, da han havde en forunderlig oplevelse af himlen. Det han så, hørte og lærte dér, kom til at påvirke resten af hans liv og berøre andres. Læs hans inspirerende historie, der giver håb og opmuntring til dem, som kæmper med sygdom, har mistet eller mangler vished om evigheden.

218 sider. Indbundet. 199 kr.

Kun lyset kan besejre mørket

Intensiv kamp i sammenstødet mellem mørke og lys...

Sebastian Stakset (f. 1985) var i mange år en førende skikkelse i det kontroversielle hiphop band Kartellen, også kendt under kunstnernavnet Sebbe Staxx.
Men gangsterrapperen, som udlevede en destruktiv og kriminel livsstil og havde været et ikon for skarer af unge mennesker over hele landet – blev frelst. Dæmonerne, som havde styret ham i mange mørke år, ville imidlertid ikke slippe deres herredømme. Helvede brød løs.

240 sider. Indbundet. 199 kr.



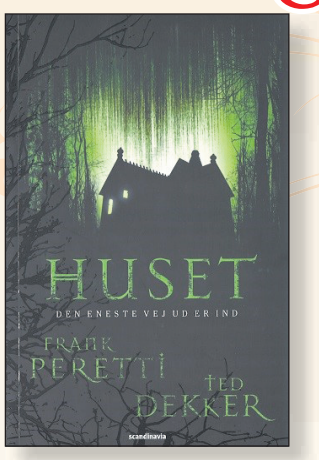





pr. stk.: **199,-**

Romaner af Frank E. Peretti

Frank Peritti er en mester i overnaturlige spændingsromaner med åndelig indhold.

Huset: *Jack og Stephanie søger ly i et faldefærdigt hus, en galning driver dem til vanvid med sine umulige spilleregler, og det udvikler sig lynhurtigt til deres livs mareridt. Ét spil. Syv spillere. Tre regler. Spillet slutter ved daggry. Det er vilkårene i denne overnaturlige thriller, som Peretti har skrevet i samarbejde med Ted Dekker. 441 sider. Kr. 199,00*

I dette Mørke: *En medrivende thriller, som giver et fascinerende og levende indblik i den åndelige kamp, der foregår omkring os. Da en skeptisk journalist og en gudfrygtig præst begynder at sammenholde deres notater og tanker, opdager de pludselig, at deres by befinder sig midt i kampen mod en grufuld New Age-sammensværgelse. 480 sider.*

Ud af Mørket: *Dette er fortsættelsen af I Dette Mørke - Det begynder med et mordforsøg, et tilfælde af forveksling - eller er det tilsløring? Sally Beth Roe, en ung enspænder, befinder sig pludselig hvirvlet ind i bizarre begivenheder og på flugt for at redde livet, mens hun prøver på at huske sin mørke fortid og søger efter indre fred. 550 sider.*

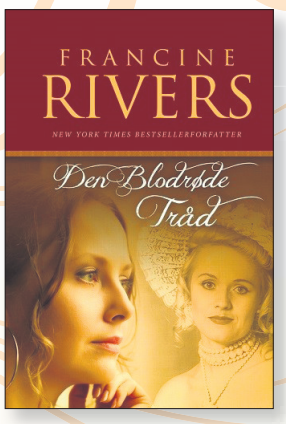

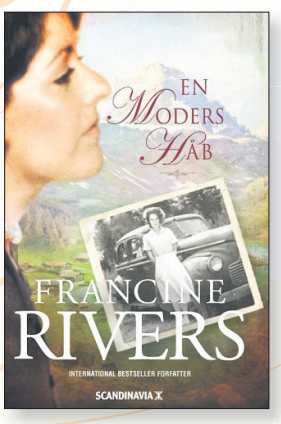

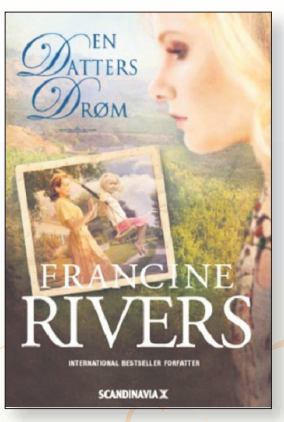

Romaner af Francine Rivers

Millioner af læsere er blevet underholdt og inspireret af Rivers bestseller-romaner.

Den blodrøde tråd *- To kvinder, adskilt af mere end et århundrede, bliver forbundet gennem en slidt dagbog, mens de kæmper med Gud, mænd – og ikke mindst sig selv. 445 sider. Kr. 249,00. Indbundet.*

En moders håb *- Medrivende familiesaga om forholdet mellem mødre og døtre. Vi følger fire generationer af kvinder gennem det særdeles omskiftende 20. århundrede. En beretning om familie og tro, drømme og skuffelser og ikke mindst kærlighed og udholdenhed. Indbundet. 566 sider. Kr. 199,00.*

En datters drøm *- Afslutningen på Francine Rivers medrivende familiesaga om forholdet mellem mødre og døtre. Bogen skildrer levende, hvordan Gud aldrig slipper sine, men møder dem, også i den dybeste nød, med sin betingelsesløse kærlighed, der rækker ud efter mennesker. Indbundet. 634 sider. kr. 199,00.*

Dvd nyheder – nu på lager



Overcomer

Træneren John Harrisons liv ændrer sig drastisk, da hans high school basketballhold og hans drømme om state championship knuses under uventede nyheder. Træneren indvilliger modvilligt i at træne terrænløb, og her møder John den håbefulde atlet Aryn, hvis håb og bønner inspirerer ham. Produceret af Kendrick brødrene. (War Room, Fireproof).

119 minutter. 149,95 kr.



Tolkien

TOLKIEN er fortællingen om de år, der formede den berømte forfatter J.R.R. Tolkien (Nicholas Hoult). Han finder venskaber, mod og motivation blandt andre udstødte i skolen. Deres bånd styrkes med tiden, indtil Første Verdenskrig bryder ud, og deres broderskab trues. Tolkiens oplevelser tidligt i livet inspirerede ham senere til at skrive sine berømte romaner om Hobitten og Ringenes Herre.

111 minutter. 149,95 kr.

Var der mon en stjerne?

Ved hjælp af et computerprogram kan man nu se, at der faktisk var en meget opsigtsvækkende "stjerne" omkring Jesu fødsel. En konjunktion af planeterne Jupiter, Venus og fixstjernen Regulus. Dette ledte astrologer på sporet til Jerusalem og Betlehem, som Bibelen faktisk fortæller. Denne bog redegør også for de ældgamle stjernebilleder, som passer forbløffende med bibelhistorien.

Henri Nissen: "Jesus i Stjernerne"
128 sider , paperback, 148 kr.



Skæve vinkler af Torben Osted



De deler 1000 aviser ud på Als

Kaj Anker Holst er en trofast soldat, der altid stiller op, når der arbejdes for en god sag.



Trods sine 77 år er Kaj Anker Holst fra Augustenborg stadig hyperaktiv i mange gode formål. Bl.a. har han organiseret, at 1000 juleaviser nu bliver uddelt på Als.

– Vi delte også ud sidste år, og jeg forsøger at finde nye ruter, sådan at det gode budskab kommer ud til nye læsere, fortæller han, da han henter de 10 bundter.

Han har også lige et par andre ærinder. Han indsamler fx vælgererklæringer for KD. Han har også indsamlet gaver for KLF Kirke og Medier, Dansk Kirke i Udlandet, og han er aktivt med i flere missionsorganisationer. Blot for at nævne noget af det.

Skohandler-familie

Kaj er ud af en kendt skohandler-familie. Hans farfar, Anker Holst, lyttede fra Flensborg, da den gamle danske by blev tysk i 1920. I stedet grundlagde han en skobutik i Sønderborg i 1921. Og de kommende år oprettede han filialer i Gråsten og Haderslev.

Da Kajs far overtog, fik de også filialer i Padborg og Tønder.

Efter sin læretid i Aarhus drev Kaj først butikken i Padborg. Men en kompagnon snød ham, så han endte med en million-gæld.

Senere overtog han hele virksomheden efter sin far, men i 1991 var tiden løbet fra de privatejede skobutikker, og da faderen var død, solgte han butikken.

Aktive kristne

Men farfaderen var også foregangsmand og meget aktiv i det kristne arbejde. Sammen med andre erhvervsdrivende i byen støttede han både økonomisk og praktisk. Han var med til at grundlægge Betania i Sønderborg, som først var et mødested for Frimissionen og senere blev mødested for Luthersk Mission.

Kajs morfar var med til at bygge det første missionshus i Gråsten, og de holdt sommermøder med over 100 deltagere i haven.

Så Kaj har ikke sit kristne engagement fra fremmede.

Filmproducent

I stedet for skohandlen gik Kaj igang med at sælge aviser for Kristeligt Dagblad og Jyllands Posten. Han solgte også forsikringer, og da hans datter hellere ville på seminarium, overtog han hendes ti rengøringskunder.

– Jeg kan bedst lide fysisk arbejde. Vi har jo godt af at bevæge os, siger lynhurtige Kaj.

Han har som yngre også produceret flere reportagefilm til bl.a. TV2 om kongeparrets besøg, Cimber Air, spritbådene og en anti-atommarch. Og han har også været pressefotograf for dagbladene Sønderjyden og Jydske Tidende.

Hans faste holdepunkt er hustruen Dorit, og de har tre børn.

Henri.

Endnu få juleaviser

Vær med til at sprede juleglæden, så flere danskere opdager julens oprindelige indhold.

Udfordringen har endnu nogle få hundrede juleaviser tilbage af de godt 45.000, som er trykt. Avisen henvender sig til almindelige danskere og indvandrere.

Del den ud i din by eller blandt dine venner og bekendte. Tal evt. med andre i din kirke om en samlet uddeling. Men vent ikke for længe. Brug det gunstige øjeblik - julen. Vi har nu kun et begrænset antal tilbage.

Bestil nu på Hosianna.dk – let og enkelt.



Læsere takker for juleaviserne

En læser skriver:

Jeg købte bare en lille stak Julens Udfordring. Kirken bestiller nemlig. Så "mine" bliver brugt til "noget særligt", bla. familien, jeg ikke har lige rundt om mig.

Jeg har min kære gamle mor på Sjælland, og sendte en julehilsen med Avisen. I dag, da vi talte sammen, sagde hun: 'Tak for det dejlige blad, du sendte. Jeg har siddet og sunget "Der er noget i luften" hele morgenen... Den er bare så smuk. Og så har jeg læst avisen. Hvor står der meget godt i den. Og så kom der minder frem, da jeg som 10-12 årig var med i en kristen børne/ungdomsklub, og der sang vi meget.'

Hvorfor nu denne lille historie? Jo, fordi, min mor har (næsten da) holdt sig langt væk fra kirkegang og kunne ikke forstå, jeg kunne tro, som jeg gør.

Hendes positive tilgang til dette blad/Avis, gjorde mig rigtig glad, for det er bestemt ikke hverdagskost. Derfor fik jeg lyst til at dele den med jer.

Så tak for avisen, som også får positiv omtale fra anden side.

Guds fred og velsignelse!



Anders Frederiksen fra Randers skriver:

Sidste år 2018 fik jeg 40 stk. julenumre til omdeling. Jeg bor i et villakvarter med 36 boliger, og så tænkte jeg, at jeg passende kan uddele et til hver af beboerne, og det gjorde jeg.

Husker ikke om jeg fik dem på kirken - Den Evangeliske Frikirke i Randers - eller jeg selv købte bladene, men jeg gjorde det, at jeg skrev en lille julehilsen til mine / vore medbeboere i kvarteret. Så vidste de i hvert fald, hvor bladet kom fra, og mere gjorde jeg ikke.

Så var jeg til generalforsamlingen i februar 2019, og tænkte ikke videre over det. Men jeg havde den glædelige oplevelse, at 3 af beboerne kom hen til mig og takkede for julenummeret og hilsenen.

Det var en stor og overraskende opmuntring. Det er mest et pensionistkvarter, og en af dem var en pensioneret folkekirkepræst.

Det er jeg nødsaget til at gentage igen i år!

BAGSMÆKKEN

Marias mave

For nylig læste jeg på en amerikanske mor-blog om en sjov idé til at tage del i Marias glæde over at skulle være mor: Idéen var at lave et babyshower for Maria. Bloggeren foreslog lege og idéer til gaver, man kunne give til andre. Alt sammen rigtig godt fundet på og en sjov måde at relatere til Jesus' fødsel.

Det mindede mig om, hvordan jeg i flere år havde det virkelig anstrengt med julen – særligt med Marias mave. Jeg slog mig på hendes uventede graviditet og på, at hele julen drejede sig om en fødsel.

Det var i de år, hvor vi kæmpede med barnløshed. Hvor smerten over ikke at være familie, som jeg havde drømt om det, bed. Hvor det føltes, som om alle omkring os ventede børn, fødte eller kunne vise et scanningsbillede. I en tid hvor gravide maver føltes som en pegende finger, blev Marias mave nærmest uudholdelig.

Dér gik jeg og længtes efter et barn; og hun fik ét uden at bede om det. Der var jeg klar til at tage imod et barn og fik ingen; og hun blev overrumplet med et barn og måtte huhej gøre sig klar. Hvor kirken ellers havde været et frirum mellem Gud og mig, blev det nu også et sted, hvor længslen blev tydelig.

Det er ikke let at kæmpe med barnløshed. Det er ensomt, og det gør ondt. Det er slidsomt, og det er svært helt at forklare, hvad man går igennem. Børnefødselsdage, babyshowers og andre sociale sammenkomster kan blive næsten uudholdelige. Det samme gælder julen. Ikke kun fordi Marias mave strutter os i møde, mens vi hører om rejsen til Betlehem. Også fordi det er ved højtider og særlige anledninger, vi bliver mindet om det, vi ønsker os – og dermed også om det, vi ikke har.

Det er derfor glæden bliver uudholdelig: for selvom den retter sig mod den anden, så peger den samtidig tilbage på det, vi selv har – eller ikke har. Derfor bliver det så svært at glæde sig på andres vegne, fordi det netop understreger det, der ikke er at glæde sig over på egne vegne.

Det hører med til kristendommen, at vores Gud i Jesus bliver menneske og dermed også er hjemme i alt det, der hører mennesker til: uønskede graviditeter og barnløshed med. Derfor er der heller ikke noget galt i at sidde i kirken i december og have det svært med Marias mave. Det kan Gud godt drage omsorg for os i.

I år kan jeg godt glæde mig over Marias mave, selvom jeg ikke glemmer hende, der havde det svært i december.

Måske har du eller nogen du kender, svært ved at glæde sig over Maria på æslet. Så vid, at du ikke er alene. Jesus blev født ind i en verden, der ikke er, som Gud havde tænkt. Og hvis du ikke selv kender til smerten ved barnløshed, så brug Marias mave som anledning til at bede for dem, der venter sig og dem, der venter med tårer.

Af Anne Thompson
Præst, kommunikationsmedarb. og blogger/
digogmigogvitro.dk



Julegaven til ham, der læser

Byggede Josef pyramiderne? Faldt der brændende svovl? Hvad var Moses' rolle i Egypten? Hvilken rute fulgte Israel, og hvor krydsede de Det Røde Hav? Ligger Sinai bjerg et andet sted? Gamle kort, satellitfotos, kemiske analyser, undervands-fotos...

Hosianna.dk
Udfordringens bøger & musik
7356 1500 - 7456 2202

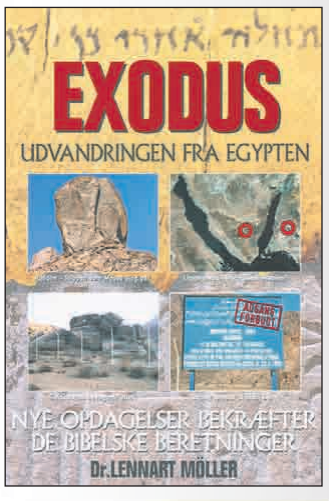

Indbundet, 448 farvesider!
Kr. 299,-