... den kristne ugeavis

Udfordringen Nytår

Søndag den 5. Januar * Uge 01-02 * 2020 Årgang 48



Efterskoleliv

Næstekærlighed på skoleskemaet

Elever fra Frøstruphave Efterskole var for nylig forbi et bosted for psykisk udviklingshæmmede for at besøge venner, de fik på sidste års festival for handicappede, som skolen er vært for.

Frøstruphave Efterskole har igennem 20 år haft et partnerskab med Kristelig Handicapforening om den årlige Frøfestival, som er en musikfestival for mennesker med handicap. Hvert år rykker eleverne ud af deres værelser og giver plads til deltagerne på festivalen. Sammen hyldes forskelligheden og taknemmeligheden over, at alle er elskede og værdifulde, sådan som Kristelig Handicapforenings slogan lyder.

Skal lære omsorg

Arbejdet med diakoni og næstekærlighed rækker også dybt ind i hverdagen skolen. Et af skolens valgfag hedder "Giv det videre". Det handler om at gå ud og gøre noget for andre mennesker, og eleverne I faget arbejder med pædagogik, diakoni, psykologi og frivillig omsorgsarbejde.

- Ugentligt indgår eleverne således i en besøgstjeneste i skolens lokalområde, og indimellem bliver der også tid til andre begivenheder, fortæller forstander Anders Østerby.



Elever fra Frøstruphave Efterskole på besøg på Østerbækhjemmet.

Besøger venner på bosted

Således var en gruppe elever for nylig på besøg hos vennerne fra Frøfestival på Østbækhjemmet, et bosted i Ølgod for psykisk udviklingshæmmede tilknyttet Kristelig Handicapforening.

- Her blev julen sunget ind, der blev lyttet til juleevangeliet, festlighederne fortsatte med kaffe, besøg i lejlighederne. Det var en fantastisk aften fyldt med livsglæde og taknemmelighed, siger Anders Østerby.

Michael

Læs om om de gode efterskoler, hvor eleverne trives og lærer om livet.

Tekst og annoncer på side 2, 4, 9, 12, 13, 22, 23 og 24.

Efterskoleliv



EN TIME
MED BIBELEN

Her er Bibelens nøglepassager samlet i en lille bog, der tager en times tid at læse.

Til **UDDELING** eller **MINI-STUDIE**

www.scandinavia.as



Dr. Sharon Stone i Roskilde 8 Jan. Kl. 19:00



Profet Dr. Sharon Stone vil i år forløse sit profetiske ord for Danmark fra Roskilde. Et ord, der vil bane vej for enhed og fokus, og give vægterne direktion og klarhed m.m. Mødet tolkes.
Du kan sikre dig en plads ved tilmelding nu.

Sted: Baptistkirken Vindingevej 32, 4000 Roskilde
Billetter: www.billetto.dk (100,-) Mere info på: myhub.dk

Statsministeren:

'Det skal være lettere at tvangsfjerne børn!'



Nogle forældre får "for mange chancer", og flere udsatte børn skal tvangsfjernes og bortadopteres, end det er tilfældet i dag, fastslog Mette Frederiksen (S) i sin første nytårstale som statsminister.

I talen kom Mette Frederiksen også kort ind på emnerne "grøn omstilling" og "tidlig pension for nedslidte". Men især udtalelserne om tvangsfjernelser af udsatte børn har vakt debat og bange anelser.

"Børnenes minister" erklærede, at hun var inspireret af et møde med anbragte børn, som klagede over, at de var blevet flyttet flere gange i deres korte liv:

- Det vigtigste for et lille barn er at vokse op med kærlighed, tryghed og stabilitet. Derfor bør flere udsatte børn også bortadopteres, så de får en reel, ny start på deres liv, fastslog statsministeren.

Hun talte om vigtigheden af at lægge berøringsangsten væk, også når det gælder andre kulturer, hvor vold mod børn er tilladt.

Flere organisationer, blandt andet Børns Vilkår, ser positivt på en mulig øget fokus på udsatte børn. Men den tryggeste barndom kan også skabes uden anbringelse uden for hjemmet, mener vicedirektør Helle Tilburg Johnsen fra Børns Vilkår.

Bodil

Tanzania-missionær 60 år



Tirsdag den 31. december fyldte missionær i Luthersk Mission, Ruth Bach-Svendsen 60 år.

Ruth har mange års erfaring som missionær i Tanzania, hvor hun og hendes mand Philip var udsendt fra 1992-2006. Parret har tre voksne børn, som alle er opvokset i Tanzania.

Selv om familien vendte tilbage til Danmark, har de aldrig helt forladt Tanzania - "deres andet hjemland", som de selv kalder det. I 2017 flyttede parret tilbage til Tanzania for at arbejde som missionærer for Luthersk Mission.

Ruth Bach-Svendsen er født og opvokset i Gånsager i Sønderjylland. Hun er oprindeligt kontoruddannet, men har mest arbejdet som lærer, blandt andet inden for musik, som er hendes helt store interesse. Siden har hun taget en uddannelse som organist og har arbejdet i ni år som organist i Rødding sognekirke.

Nu bor hun i Arusha i det nordlige Tanzania, hvor Philip arbejder som forlagsleder for Luthersk Missions litteraturforlag Soma Biblia. Selv er hun ansat som inspirator for den lutherske kirkes arbejde blandt kvinder.

Michael



Ny præst til Grønnevang Kirke

Menighedsrådet ved Grønnevang Kirke har ansat 27-årige Benjamin Sloth Jensen som kirkens nye præst fra 1. februar.

Grønnevang Kirke i Hillerød Øst har fået ny præst, efter præsten gennem 28 år, Thyge Enevoldsen, stoppede 1.november. Det bliver den 27-årige Benjamin Sloth Jensen, der er nyuddannet teolog fra Aarhus.

Benjamin kommer fra Nordjylland, er uddannet i Århus, er gift med Lisbeth, som læser til miljøingeniør. I hans studier har han særligt været interesseret i kirken i verden, og hvordan troen på Jesus kommer til udtryk i forskellige kulturer. Desuden har han været frivillig i Danmission og FDF og ved siden at studierne arbejdet som efterskolelærer og musiker. Benjamin Sloth Jensen blev ordineret den 22. december ved en gudstjeneste i Sct. Olai Kirke i Helsingør.

Michael

Læs også avisen på Udfordringen.dk

Brugernavn: udf-net Kodeord i januar: evigheden
Kodeordet for januar gælder fra mandag den 6/1 kl. 9.

Ugens profil: Ole Beinthin

Efterskolen fik stor betydning

Ole Beinthin tillægger opholdet på Nordsjællands Efterskole stor betydning i den vandring, der har ført til, at han den 19. januar indsættes som præst i Bibelværkstedet i Nykøbing Falster.

Af Michael Bobjerg

Bibelværkstedet i Nykøbing Falster er en menighed i vækst. Derfor har ledelsen besluttet at indsætte Ole Beinthin som præst i Bibelværkstedet sammen med den nuværende Martin Bergsøe.



- Efterskolen var et frirum, hvor man ikke hele tiden skulle forholde sig til en masse fristelser. Man kunne ånde ud, fortæller Ole Beinthin.

Som barn var der ikke meget, der pegede på, at Ole skule blive præst, men et møde med den lokale teenklub vendte op og ned på hans liv.

- Da jeg skulle konfirmeres, var det i en periode, hvor det ikke var så heldigt, hvad der skete omkring mig. Jeg røg hash og drak bajere, men konfirmeres skulle jeg li'som, fortæller Ole Beinthin om sin opvækst i Nakskov.

- Hos præsten fik vi besøg af nogle unge fra Indre Mission. De virkede meget fjollede og sang "amen" i nogle af deres sange. Men der var et eller andet hos dem, der trak i mig. Jeg dukkede op en fredag i teenklubben og blev mødt af en varme, omsorg og kærlighed. Jeg oplevede at møde Jesus i det.

Efterskolen er et frirum

Senere kom Ole på Nordsjællands Efterskole og tog også Bibelklassen, som er et 11.-klasses-forløb.

- Det havde stor betydning. Her var et frirum, hvor man ikke hele tiden skulle forholde sig til en masse fristelser. Man kunne ånde ud, og der blev sørget for, at jeg fik andagt hver dag. Jeg fik undervisning, så jeg lærte min bibel at kende. Det var vigtigt, især fordi jeg ikke er vokset op i en kristen familie.

Det var også via efterskolen, at Ole mødte Louise, som han nu er gift med. Louise er også involveret i frikirken som lovsangsleder og er med i børnekirkearbejdet. De har sammen to drenge og en pige på tre, fem og syv år.

Opmuntrende kultur

Flere år var Ole involveret i Indre Mission, senere i en anden frikirke i Nykøbing Falster, for så at ende i Bibelværkstedet, der er en del af Apostolsk Kirke.

Søndag den 19. januar bliver han indsat som præst, hvor han skal assistere kirkens nuværende præst, Martin Bergsøe. Opgaverne vil strække sig over at prædike, undervise unge, som skal ungdomsvelsignes, samt at stå for den pastorale vejledning af børnekirkearbejdet og lovsangsteamet.

- Af en frikirke at være har vi et meget traditionelt udtryk i vores kirkelokale, men der så meget varme og kærlighed i menigheden. Man føler sig virkelig tryg, fortæller Ole Beinthin, der har været en del af kirken i flere år - og den seneste tid som præsteaspirant.

Han glæder sig over en kultur, hvor de mere modne kristne ikke har holdt sig tilbage fra at hjælpe og opmuntre de unge.

- Mange af de ældre i menigheden har været med til at opmuntre og vejlede Louise og mig, særligt til at starte med. Det var enormt befriende at vide, at de holdt af os og turde at sige noget til os.

Har folk boende

Ved siden præstejobbet fortsætter Ole fortsætte som lærer på Skovby Friskole. Fritiden bruger han på bøger og på at have et åbent hjem.

- Vi bor i fællesskab med andre og har to boende lige nu. Det er en god værdi at give videre til vores børn. Man lærer at se sin familie bredere end bare kernefamilien med den balance, at vi også kun er os som kernefamilie en gang i mellem, siger Ole Beinthin.

Wycliffe sender Kristin Westh til Chad

I begyndelsen af det nye år rejser 31-årige Kristin Westh tre måneder til Chad for at blive introduceret til arbejdet med bibeloversættelse og udvikling af undervisningsmateriale.



Chad ligger mellem Sudan og Nigeria midt på det afrikanske kontintet. Inden længe rejser danske Kristin Westh til landet, hvor hun skal være tilknyttet Wycliffe Danmarks partnerorganisation, SIL.

I løbet af sit ophold skal Kristin stifte bekendtskab med arbejdet med bibeloversættelse, læseskriveoplæring og udvikling af undervisningsmateriale. SIL Chad arbejder med oversættelsesarbejde på 26 af de mere end 125 talte sprog i landet, og det er bl.a. det arbejde, Kristin skal stifte nærmere bekendtskab med.

Fransk og arabisk er de to officielle sprog i Chad, hvor 55% af befolkningen er muslimer og 41% kristne. 8 af landets sprog har hele Bibelen. 27 har Ny Testamente. 65 har ikke en oversættelse af et eneste vers i Bibelen.

Praktisk mission

Kristin drømmer om at blive udsendt med Wycliffe i en længere periode. Nu får hun mulighed for at spore sig ind på, hvilken retning hendes udsendelse skal gå i. Det afspejler sig i hendes forventninger til opholdet:

- Jeg glæder mig til at se og opleve mange aspekter af arbejdet helt praktisk. Jeg håber på derigennem at finde min konkrete plads i det, så jeg derefter kan begynde at blive udrustet til at arbejde fast med Wycliffe.

Den 19. januar bliver Kristin udsendt ved en gudstjeneste i Aarhus Valgmenighed.

- Jeg brænder for Wycliffes mission og har i mange år drømt om at blive en del af det, siger Kristin Westh, der nu rejser til Chad.

Michael

Nu er Dina er hjemme hos Gud

Den dansk-irakiske skuespillerinde Dina Al-Erhayem døde natten til den 29. december.



Dina Al-Erhayem blev kun 44 år.

Dina blev kun 44 år. Hun nåede bl.a. at medvirke i filmene 'Flugten', 'Mod resten af verden' og 'Dommeren'.

Dina voksede op i Gilleleje med en dansk mor, irakisk far og tre ældre søskende.

Hun uddannede sig til skuespiller fra Aarhus Teater i 2003. Hun blev kendt, da hun i 2006 var vært på DR1 programmet 'Dinas dates'. hvor hun inviterede en række kendte mænd på date i jagten på at finde "den perfekte mand".

Oprindelig var hun ateist, men fulgte så i 12 år en nyreligiøs guru, før hun fik sit kristne gennembrud og kom i Kirken i Kulturcentret på Nørrebro. Hun stod offentligt frem i 2008 i Udfordringen i et interview, hvor hun fortalte om sin tro.

Hun var også vært i det kirkelige DR2-program 'Univers'.

I 2014 startede hun talkshowet 'Dinas talkshow' på DK4, og hun blev brugt som foredragsholder. Hun måtte dog melde fra til "Himmelske Dage" i 2019, og herefter meldte hun flere gange fra til aftaler. Presset var for stort.

I et opslag på Facebook skriver søsteren, Anja Al-Erhayem, på vegne af familien:

- Med de tungeste hjerter har vi netop sagt farvel til vores højtelskede søster. Dina har de senere år i stigende grad kæmpet en særdeles vanskelig kamp mod psykisk sygdom. Vi - og mange andre - kæmpede for hende og håbede til det sidste, at hun ville vælge livet.

- Med den dybeste sorg fandt vi hende her til formiddag den 29. december i hendes lejlighed – hun havde desværre opgivet livet, skriver søsteren.

Henri.

København Vineyard vil inspirere og involvere

Tina Varde har besøgt menigheden.

Tekst og fotos: Tina Varde

Frikirken København Vineyard på Frederiksberg er både generøs og aktiv.

For ottende år i træk samlede kirken i november ind for at hjælpe økonomisk pressede børnefamilier med julegaver til børnene, som omtalt i julenummeret, uge 52.

I løbet af en uge har 250 hjælpere fra frikirken sørget for, at man kunne komme og vælge nogle gratis julegaver, hvis man ikke selv havde råd til at købe.

Det benyttede 234 familer sig af, og 785 børn fik gaver udleveret og pakket ind, hvis man ønskede det.

Mættende gudstjeneste

I København Vineyard er der en munter stemning allerede fra morgenstunden. Mange har let til smil, mens de siger goddag og velkommen til nye besøgende og til hinanden.

De morgenfriske kan inden gudstjenesten drikke kaffe fra klokken ti - og få virkelig gode croissanter til en femmer. Dem med chokolade er vist stærkt vanedannende.

Der er også tænkt på frokost til de fremmødte. Efter gudstjenesten tilbydes fællesskab og lækker varm mad til fyrre kroner pr. voksen, gratis for børn.

Børnekirke

Christian Mercier er tydeligt glad for at være en af dem med ansvar for børnekirken. Han lyser op, da han får øje på en nyankommen dreng: "Heej … hvor hyggeligt, du kommer Tobias", siger han muntert til drengen.

"Jeg har været i biografen," fortæller Tobias.

Der er også film på programmet for de yngste kirkegængere denne dag – i stedet for den vanlige børnekirke. Løvernes Konge og popcorn "praler" Christian Mercier med et glimt i øjet til drengen.

Netværksgrupper

Lise Theisen er gruppeleder for en mindre flok fra kirken, som mødes i Hillerød hver mandag kl. 19.

Hun er meget begejstret for, at Vineyard gør meget ud af netværksgrupper, fordi det er værdifuldt at have nogen at følges med – medvandrere.

I kirkesalen er der et board med en oversigt over de forskellige grupper, som mødes privat. Alle er velkomne til at slutte sig til en af dem. De medvirkende har mulighed for at hjælpe, støtte og følge hinanden på et lidt dybere niveau, hvis de vil.

- Jeg synes, Vineyard er en god familiekirke, og det er min kirkefamilie! Biblen, lovsangen og talerne er vigtige, men det er især fællesskabet, der trækker, fortæller Lise Theisen fra Hillerød.

Hun kommer i kirken sammen med sin mand - og deres 17-årige søn, der mest deltager i aftengudstjenesten, som starter kl. 19 og bl.a. tiltrækker mange unge. En del bliver hængende til omkring kl. 22.

- Der er nadver hver søndag aften og hveranden søndag i dagsgudstjenesten.

Giv, giv, giv

Gudstjenesten starter kl. 10.30.

Deltagerne opfordres i en optakt til dagens prædiken til at købe lidt ekstra mad, når de handler ind næste gang, og medbringe det til kirken, så det kan gives til nogle af dem, der ikke har så meget. Kirken støtter nemlig mange udsatte familier.

For: "Det er en fin måde at vise Guds kærlighed og generøsitet…" Og som det også forklares: "Generøsitet leder altid efter en mulighed for at give."

Et stort lovsangsband folder sig ud. Dygtige musikere leder lovsangen, der en stor del af tiden er en smule uptempo. Børn og voksne i alle aldre kan næsten ikke lade være med at bevæge sig lidt hertil, mens de synger med.

Dyb prædiken

En af præsterne, Hasse Falk Jakobsen, står for dagens inspirationstale.

Han var sammen med hustruen Gitte, og kirkens ledende præst, Flemming Mølhede, med til at starte Vineyard i 1997. Efter ti år i andre embeder er han for nylig vendt tilbage hertil.

Efter lovsangen - lige inden han prædiker - drikker deltagerne en hurtig kop kaffe og taler sammen, og det lyder nærmest som om, de er til familiefest.



Pastor Hasse Falk Jakobsen har været med til at stifte Københavns Vineyard.



Lise Theisen fra Hillerød trives i København Vineyard. Hun leder en af kirkens mange netværksgrupper, som tilbyder et udvidet fællesskab.



Christian Mercier er begejstret for at være børnekirkemedarbejder i frikirken på Nyvej på Frederiksberg.

Men roen samler sig hurtigt over forsamlingen, da et "nedtællingsur markerer", at nu er det tid til at lytte:

- Vi fortjener ikke letkøbte svar, når vi oplever kampe, indleder præsten – og tager menigheden med på en rundtur i, hvad det også vil sige at leve et velsignet liv: Han taler om kampene – især dem i bibelen, der viser, at det ikke altid er let at følge Jesus. Det var det jo bestemt heller ikke for hverken disciplene eller Maria, relaterer han bl.a.

- Vores egen velsignelse kan aldrig blive det primære mål, men det overordnede gode – projektionen af noget godt ind i et andet menneskes liv, understreger Hasse Falk Jakobsen.

- Vi ser, at velsignelse er noget, der mere sker *gennem* mennesker, igennem deres liv, end noget, de selv får lov til at opleve. Velsignelse betyder ikke fravær af kampe. Måske er der endda en sammenhæng.

-"Min" velsignelse er måske et resultat af "min" velsignelse af andre, siger præsten.

Efter den, er der igen lovsang - og også forbøn.

Yngste deltager

Hannah Bønsøe er i kirke med sin ægtefælle Allan, som har dagens yngste deltager - deres søn Elias på syv uger, placeret trygt og godt i en bæresele på maven, mens Emil på fire år tuller rundt.

- Vi blev gift i 2014. I en folkekirke, for det har jeg altid ønsket, men vi holdt receptionen her i Vineyard bagefter, fortæller Hannah Bønsøe.

Hun mødte Allan på en Oaselejr på et tidspunkt, hvor hun var med i Byens Valgmenighed, som hun var glad for. Alligevel lod hun sig overtale til at skifte til gemalens kirke.

- Det er en fantastisk kirke, og jeg synes, det er dejligt at komme her. Man kan også komme med svære ting, understreger hun, inden parret cykler hjem med drengene.

Inkludere, Inspirere og Involvere.

Det glæder præst Hasse Falk Jakobsen at høre:

- Vi har som kirke et motto, som sætter ord på, hvad vi gerne vil: Inkludere, Inspirere, Involvere. Det opsummerer, hvad vi vil.

- Vi vil gerne være inkluderende - gøre det nemt for nye mennesker med et lavt dørtrin ind til kirken … også for dem, der ikke er troende.

- Og her bliver vi inspirerede til, hvordan vi kan leve vores liv - hjælpe andre og hinanden til åndelig modenhed og dannelse … til at udvikle os, som Gud vil. Kirken tilbyder inspiration til at komme tættere på Jesus. I mødet med Ham får vi inspiration til at lave om på det destruktive i vores liv.



Hannah Bønsøe med ægtefællen Allan og sønnerne Elias på syv uger og Emil på fire år.

- Vi er også involverede, for vi tror på, at vi kan være med til at gøre en forskel i samfundet. Fx med "Mission Julegave," forklarer han.

Folk i store byer er vant til, at der sker noget, og det gør der i Vineyard.

- Storbyens pulserende liv påvirker selvfølgelig kirken. I København kan ensomheden være meget højtråbende. I nogle kirker foretrækker man en højere grad af anonymitet. Hos os bliver man mødt, set, genkendt, tilføjer Hasse Falk Jakobsen.

At være til søndagsgudstjeneste i Vineyard kan føles lidt hen i retning af at være til en større familiefest - med mange gode viljer, flittige tjenersind og høj energi.

Vineyard kirkerne herhjemme har i årenes løb spredt sig til syv danske byer, fra Aalborg til Rønne. Der er kirker i København, Helsingør, Roskilde, Rønne, Odense, Århus og Aalborg.





Tænd et lys for Dina

Skuespilleren og tv-værten Dina Al- Erhayem tog på tragisk vis sit eget liv her mellem jul og nytår. Jeg kendte Dina fra min tid i DR, hvor vi begge arbejde på trosredaktionen.

Dina spredte meget lys. Hun var levende optaget af sin tro på Jesus, som hun talte vidt og bredt om både til venner og når hun holdt foredrag om sin vej fra ateist til troende. Men samtidigt kæmpede hun en svær kamp med psykiske lidelser og en følelse af mørke, hvilket hun ikke lagde skjul på. Men trods det var troen det store lys i Dina's liv. Jesus var hendes frelser og det er jeg sikker på, at hun hviler trygt i nu, hvor hun er på den anden side.

Dina er ikke alene. Juledag tog den norske forfatter og kunstner Ari Behn, der i en længere årrække var gift med den norske prinsesse Märtha Louise, også eget liv. Både han og Dina var i fyrrerne og var begge talentfulde, begavede og succesfulde. Også Ari Behn kæmpede med mørket, som han gav udtryk for i sine bøger med dystre titler som "Trist som bare fanden" og "Inferno".

For få år siden valgte også den kendte skribent og radiovært Mads Holger, som var min gode ven, at sige verden farvel. Som de to andre var han også begavet med et stort talent og havde en stemme, som mange lyttede til.

Hver dag er der 20 mennesker, der forsøger at begå selvmord i Danmark, hvoraf 2 lykkes med forsøget. Årligt dør 3 gange flere danskere på grund af selvmord, end ved trafikulykker.

Hvad er det i vores kultur, som gør, at så mange vælger den vej ud af mørket?

Selvom selvmordet altid er en helt personlig beslutning, som pårørende oftest ikke har nogen indflydelse på, berører det os alligevel kollektivt, når en person ikke kan længere kan finde lys og håb nok til at leve videre blandt os andre.

Vi er alle ansvarlige for at skabe og sprede så meget lys omkring os, at andre finder håb i det.

Lige nu befinder vi os i en tid med megen negativitet, splittelser og polarisering. Opbrud og opløsning. Skilsmisser. Næsten hver femte dansker har brudt med én i nærmeste familie. Politiske partier bekriger hinanden.

Dette mørke mærker vi alle på et kollektivt plan, uden vi måske er klar over det. En skilsmisse er ikke bare en personlig krise eller tragedie. Det berører hele samfundet og hele kirken også.

Derfor er vi også alle ansvarlige for at tænde lys med den måde, vi selv forvalter vores liv på, fordi det påvirker selv dem, vi ikke kender.

Nu hvor vi netop har taget hul på et nyt årti, så lad os bestræbe os på at skabe fred og sprede lys i fællesskab. Den kristne tro lærer os, hvordan vi skal gøre. Lad 2020 blive lysets år. Start med at tænde et lys for Dina.

Af Iben Thranholm

Cand. teol., journalist og samfundsdebattør



Konference for ledere og skolefolk om kønsidentitet

De kristne friskoler inviterer til konference om flydende kønsidentitet.

Den 20. januar 2020 holder Foreningen af Kristne Friskoler en stor konference om kønsidentitet på Kursuscenter Brogaarden i Strib nord for Middelfart.

Debatten om køn, kønsidentitet og seksualitet fylder rigtig meget, både i medierne og blandt de politiske beslutningstagere.

Konferencen i Strib har som formål at udruste ledere og lærere på kristne fri- og efterskoler, til undervisningen i SSF (sundheds- og seksualundervisning og familiekundskab). Andre interesserede kan dog også få udbytte af konferencen.



Generalsekretær i Evangelisk Alliance, Sverige, Olof Edsinger, er hovedtaler på konferencen om kønsidentitet den 20. januar.



Projektleder i Børne- og Ungdomsoase Merete Dalsgaard, holder workshop om Kropsidealer

Eksperter medvirker

Hovedtaler på konferencen er Olof Edsinger, der er generalsekretær i Evangelisk Alliance i Sverige. Han er også en af de mest vidende debattører i skandinavisk kirkeliv i forhold til debatten om den flydende kønsidentitet.

Olof Edsinger er endvidere engageret i udgivelse af materiale til skolebrug om køn og identitet. Han vil holde to foredrag med titlerne "Kønsidentitet i opbrud" og "Køn, seksualitet og kønsroller i Bibelen".

Desuden vil han medvirke med workshoppen "Kultur og modkultur".

De øvrige medvirkende er projektleder i Børne- og Ungdomsoase Merete Dalsgaard, psykolog Ole Rabjerg og daglig leder i Kristent Pædagogisk Institut Carsten Hjorth Pedersen.

Bibelsk vejledning

Daglig leder af FKF, Hans Jørgen Hansen, siger om konferencen:

"Som kristne forældre og som kristen skole kan man ikke lukke øjnene for den debat og udvikling, der i øjeblikket udfordrer hele vores forståelse af køn, seksualitet og familieliv. Vi håber, at vi med denne konference kan være med til at udfolde en bibelsk forståelse af køn og seksualitet.

Samtidig håber vi, at disse pejlemærker også kan give medarbejderne på skolerne noget at navigere efter, også i forhold til at rumme de børn og familier, der gør brug af vores skoler, selvom de ikke nødvendigvis deler skolernes værdier og opfattelser omkring køn og seksualitet."

Konferencen koster 950,- kroner, og der er stadig ledige pladser, oplyser Foreningen af Kristne Friskoler.

Bodil

Bæredygtighed bliver ny linje på Hestlund Efterskole

- Det er vildt vigtigt, at man ikke mister håbet, og her kan vi få nogle gode vaner, inden vi flytter hjemmefra, siger Emilie Tønning, der er elev på Hestlund Efterskole om det nye linjefag.

En helt ny bæredygtighedslinje på Hestlund Efterskole starter op i august 2020. Linjen udspringer af FN's 17 verdensmål og skal støtte de unge i at tage ansvar for deres aftryk på verden, men også indgyde håb for, at de kan gøre en positiv forskel.



- Vi har jo muligheden for at gøre en forskel allerede her på efterskolen, siger 15-årige Emilie Tønning. Foto: Hestlund Efterskole

Selvom de unge ikke er skyld i klimaudfordringerne, er det særligt dem, der i disse dage mærker byrden og ansvaret for klodens fremtid. Netop det ansvar vil Hestlund Efterskole nu klæde deres elever på til med deres nye bæredygtighedslinje, der tager afsæt i FN's 17 verdensmål.

Ifølge forstander Johannes Pedersen skal den nye linje forberede og støtte de unge i det ansvar, der ligger foran dem, og samtidig sikre, at de ikke mister håbet og troen på en bæredygtig fremtid.

- På vores nye linje lægger vi naturligvis op til, at de unge mennesker skal reflektere over, hvilket ansvar de selv har for deres aftryk på kloden. Samtidig er det også vigtigt for os, at når eleverne hører, at isen smelter, der er plastik i havene, og regnskovene brænder, at de ikke bliver bange eller mister modet. I stedet tager vi de proaktive briller på og kigger i fællesskab på, hvordan vi kan gøre en positiv forskel for både natur, mennesker og os selv og skabe et mere bæredygtigt samfund i fremtiden, lyder det fra forstanderen.

Skræk og pegefingre

Det skorter ikke på skrækscenarier, gode råd og løftede pegefingre i medierne. Men det er ikke muligt at leve, uden at sætte et aftryk. Derfor ønsker Hestlund Efterskole også at have en nuanceret diskussion om de valg, man træffer, og hvor det giver størst effekt at sætte ind.

- Det er vigtigt, og ikke mindst spændende, at der også er plads til at diskutere, hvor man kan gøre en reel forskel, og at man kan være nødt til at vælge, hvor man som enkeltperson lægger sit fokus. Det er vigtigt for os, at eleverne får en forståelse for, at alt har en pris - lige fra flyrejsen til Kreta, til bananen man spiser frem for æblet, fortæller Johannes Pedersen.

I praksis på udrejsecenter

Det er dog ikke kun klimaet, der får plads i undervisningen på den nye bæredygtighedslinje. Også social bæredygtighed bliver en del af pensum, og emnet skal give eleverne en forståelse for, at lighed og retfærdighed, både nu og for fremtidige generationer, også udgør en vigtig del af et bæredygtigt samfund i teori, men også i praksis.

- Vi ser på, hvor vi kan bidrage socialt og gøre en positiv forskel i lokalsamfundet, fx på det lokale plejehjem eller på Kærshovedgård Udrejsecenter, som jo ligger i nærheden, og hvor der er nogle mennesker i en sårbar situation, forklarer Johannes Pedersen.

Elever vil gøre forskel nu

Til trods for at linjen endnu ikke er startet, er der da også allerede kommet positive udmeldinger om idéen fra de nuværende elever.

- Vi har jo muligheden for at gøre en forskel allerede her på efterskolen. Det er helt vildt vigtigt, at man ikke mister håbet, og her kan vi få nogle gode vaner, inden vi flytter hjemmefra, så det giver virkelig god mening at have bæredygtighed på efterskolen," fortæller Emilie Tønning på 15 år.

Den nye bæredygtighedslinje på Hestlund Efterskole starter op i august 2020. Linjen vil blive præsenteret til interesserede forældre og elever på Efterskolernes Aften d. 8. januar 2020.

Michael



Dronningen advarede imod anti-semitisme

Også problemet med de mange ensomme var med i Dronning Margrethes nytårstale.

Af Henri Nissen

– Det er beskæmmende at opleve, hvordan antisemitismen igen stikker sit grimme ansigt frem, også her hos os, sagde Dronning Margrethe i sin nytårstale til nationen den 31. december.

– Antisemitisme, intolerance og undertrykkelse af anderledes tænkende hører ingen steder hjemme, sagde majestæten.

– Det er noget, som vi skal være meget opmærksomme på og hjælpe hinanden med at modarbejde.

Besættelsen og befrielsen

Dronning Margrethe nævnte anti-semitismen (jødet-hadet) i forbindelse med 80-året for Danmarks besættelse:

– Den 9. april er det 80 år siden, at Danmark blev besat. En begivenhed, der kom til at præge alle, der oplevede det, og som har sat sig dybe spor i Danmarks bevidsthed. Der gik fem år, men så kom Befrielsen den 4. og 5. maj 1945. Den fyldte alle med en berusende glæde, der kunne mærkes, også af en, der, som jeg, kun var fem år gammel. Men glæden kunne ikke deles af alle, for Bornholm måtte først gennemleve et bombardement, der gik hårdt ud over Rønne og Nexø og medførte tragiske civile tab.

Farfar på den hvide hest

Dronningens farfar Christian X var kendt for at forsvare de danske jøder under besættelsen.

I 2020 fejres i øvrigt 100-året for genforeningen med Sønderjylland. Her red Kong Christian X over grænsen på en hvid hest.

Stå vagt om værdierne

– Det er længe siden, ja, og de, der oplevede det, er væk næsten allesammen. Dog er det 5 år, som stadig bliver mindet, også med stolthed, for det sammenhold og den offervilje, som viste, hvad vi i Danmark er i stand til. Vi skal stadig stå på vagt for de værdier, vi kæmpede for, og som vort samfund stadig bygger på.

Pas på kloden

Som forventet kom Dronningen også ind på klimaet. Hun tog udgangspunkt i, at det er 50 år siden, at mennesket landede på månen, og vi kunne se et billede af planeten Jorden ude fra rummet. Den var smuk og rund og blå.

– Så storslået og varieret vor Jord end kan synes, er den dog sårbar. Det er vi ved at lære at indse, og det kan godt bekymre, ikke mindst mange unge, som ser klimaforandringerne, der gør sig tydeligt gældende i disse år.

Vi har en fælles forpligtelse for vores smukke klode, så myldrende fuld af liv. Det er en væsentlig udfordring for os alle i dag, og det gælder om, at vi alle er opmærksomme på, hvordan vi lever, og hvad vi gør, sagde Margrethe.

Ensomheden og Facebook

– I vores tid har der sneget sig en følelse ind, som kan være svær at tale om, men som vi må sætte ord på for at komme til livs: Ensomhed, fortsatte Dronningen.

– Det er en følelse, som rammer mange. Det gælder ikke alene socialt udsatte, det gælder ældre mennesker, som ser deres ægtefælle og deres jævnaldrende falde fra – hvor blev de af, alle de, der fyldte hverdagen?

Men det kan ligeså vel gælde børn og ganske unge mennesker. Hvem vil lege med mig? Hvem har jeg at snakke med? Ikke bare på Facebook, men rigtigt: ansigt til ansigt under fire øjne med en jævnaldrende eller med en, der er ældre, og som man kan betro sig til. En at dele sine tanker med, sagde Dronningen.

– Vi har brug for at tale sammen, også om ensomheden. Vi har brug for hinanden. Vi har brug for at få bekræftet, at vi betyder noget, sagde Dronningen, der som sædvanligt sluttede med sit valgsprog: Gud bevare Danmark!

Amy Lee Kemp taler i Herning



Den amerikanske forkynder, Amy Lee Kemp, taler 11. januar kl. 19 i Skt. Johannes Kirke i Herning.

Amy kommer fra Texas og har været i Danmark flere gange, bl.a. som taler i Aglow. En del er kommet til tro på Kristus, mange er blevet rørt af Gud og har oplevet fysisk helbredelse og er blevet fri for bl.a. depression, gigt, diskos prolaps og endda blindhed.

– Mit største ønske er at tale Guds ord, som vi kender det fra Bibelen. Om Guds nåde, kærlighed og kraft til at frelse, siger Amy, som har beskrevet sin identitetskrise og vej tilbage fra sprut og stoffer og lesbisk liv til kristen tro i bogen "Den fortabte datter", som er udkommet både på dansk og engelsk.

– Alle ting er mulige – med Gud! siger Amy.

Henri.

Søren Kierkegaard med i efterskoleelevers skuespil

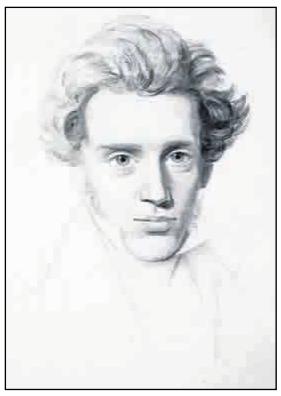

Efterskolen Kildevæld byder på skuespil og musik i årets nytårsshow "Tid til...", der spiller den 22.-24. januar.

Tør vi se fremtiden i øjnene? Har vi tid og evner til at drømme og tænke nyt? Har vi nok tid til at stoppe op og bare være i nuet? Det er nogle af de spørgsmål, eleverne fra Efterskolen Kildevæld vil vende i dette års nytårsshow, som skolen opfører i slutningen af januar.

Siden skoleårets start har eleverne arbejdet med temaet "Tid" og kigget på fortid, nutid og fremtid. Nu munder det så ud i deres fortolkninger, oplevelser og tanker over emnet.

Turen har været omkring nogle af de store tænkere. Derfor vil man i stykket også møde Søren Kierkegaard, der er kendt for sætningen "Livet forstås baglæns, men må leves forlæns."

Forestillingen kan opleves i Kongreshallen i Kolding onsdag den 22. januar kl. 19.30, torsdag den 23. januar kl. 10 og 19.30 samt fredag den 24. januar kl. 10. Om aftenen den 24. januar vil der desuden være en forestilling for elevernes forældre, søskende og andre pårørende.

Michael

Elever på praktik i hele verden

Efterskolen Alterna sender i år elever på missionteams til både Afrika, Mellemamerika og Sydamerika.

Eleverne på Efterskolen Alterna kan i år vælge mellem tre destinationer, når de sendes ud på mission i den sidste del af skoleåret. Her vil de få mulighed for at praktisere nogle af de ting, de har lært i årets løb i interaktion med lokale kirker, hvor man vil deltage i deres evangelisation og sociale arbejde.

- Vi kommer konkret til at besøge børnehjem, lave "prison ministry", arbejde med børn og unge på gaden, yde support til kirker og organisationer, opføre drama og skuespil på store venues, såvel som på gadehjørner, vi kommer til at møde den dybeste regnskov og mest spektakulære natur, lyder det i opfordringen til at tage med på turen til Mellemamerika, der går til Mexico, Honduras og Colombia.

Teamet, der rejser til Sydamerika, vil besøge landene Bolivia, Paraguay og Brasilien, mens Afrika-teamet skal til Tanzania, Uganda og Rwanda.

Michael

Evangelisk Alliance inviterer til bedeuge

Den 5. – 12. januar holdes der igen i år bedeuge i mange kirker og missionshuse.

Det er Evangelisk Alliance, der opfordrer til at bruge den første hele uge i året på at bede.

"Årets bedeuge tager udgangspunkt i, at vi som kristne er på vej hjem. Vi længes mod den dag, hvor Gud vil genoprette alt og skabe en ny jord, hvor vi skal forenes med Gud og hinanden," hedder det i oplægget.

"Kirken skal helst også være et sted, hvor vi føler os hjemme sammen med kristne brødre og søstre. Her kan vi tjene og glæde hinanden og skabe et hjem for mennesker, som oplever sig hjemløse i en verden, der er præget af ensomhed, sorg og lidelse.

Her kan vi erfare, at de kristne er håbets folk, ikke fortvivlelsens.

Vi vil forkynde, at der både er håb her i livet, og at døden ikke er en endegyldig slutning, men en hjemkomst."

En folder med bedeemner og oplæg kan downloades på hjemmesiden: evangeliskalliance.dk.

Henri.

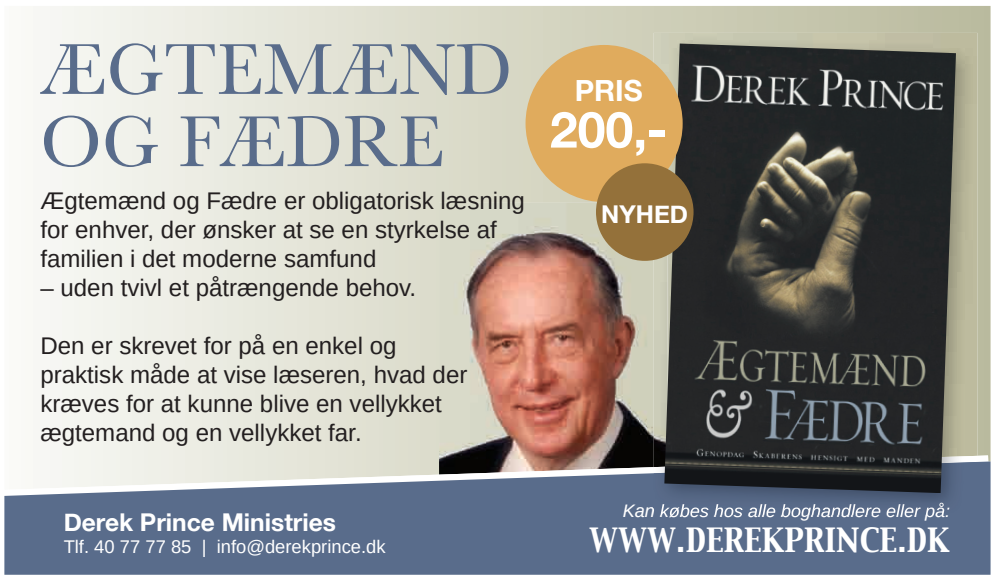

NYTÅRSLEDER

Guds verdenshistorie er større end det, der sker omkring os

Vi kan blive overvældede af alt det, der sker i verden. Meget synes måske ikke at gå i den retning, vi ønsker. Ved nytår må vi minde os selv om, at Gud har en større og bedre verdenshistorie klar.

I 1984 profeterede bibellæreren Kenneth Copeland i Soweto i Afrika, at Berlin-muren ville falde. Det var svært at tro på – for alle vidste jo, at den ateistiske, kommunistiske Sovjetunion fastholdt hele Østeuropa i et undertrykkende jerngreb.

– Der var INGEN udsigt til, at dette ville ændre sig. Tværtimod frygtede mange, at kommunismen ville indtage *mere* af Europa.

Vestens "fornuftige" politikere (som fx USAs kendte udenrigsminister Kissinger) arbejdede for blot at fastholde status quo overfor kommunismen. Kissinger blev endda belønnet med Nobelprisen for at have opgivet Syd-Vietnam til det kommunistiske Nord-Vietnam.

Vesten var på retræte. Kirken ligeså.

På den første EuroFire-konference i Tyskland i 1987 profeterede *Youth With A Mission*'s stifter Loren Cunningham igen til alles overraskelse, at Berlin-muren ville falde.

Medierne, politikerne og det kirkelige establishment reagerede med vrede overfor denne optimistiske amerikaners "naive" udtalelser. De så kun virkeligheden – de forstod ikke, at Gud kan give en ægte profeti til et menneske.

Kun to år senere faldt Berlinmuren den 9. november 1989 – til alles overraskelse!

'De kloge' rager i blinde

Dette er langt fra det eneste eksempel på, at Gud bevæger verdenshistorien på en helt anden måde, end vi kan tænke os til.

For tiden gør de sædvanlige politiske kommentatorer sig selvkloge på, hvordan de mener, at tingene (burde) hænge sammen i verden. Men det er tydeligt, at de faktisk ikke kan forstå, hvad der sker. De rager i blinde, – fordi de ikke regner med Gud og den åndelige verden.

De troende forstår mere

Men hvis man er troende kristen og kender lidt til Bibelens forudsigelser, så har man nok på fornemmelsen, at Gud er i færd med at skrue på de helt store parametre i vores tid.

Og faktisk behøver vi ikke at nøjes med fornemmelser. Gud løfter sløret for dem, der søger Ham og anser hans visdom for værd at kende.

Dette gælder især for de kristne, som har en profetisk tjeneste.

"For Gud Herren gør ikke noget, førend han har åbenbaret sine planer for sine tjenere, profeterne," fortæller Amos bog 3,7.

Og ifølge profeten Joels bog 3 siger Gud, at Han engang i fremtiden (og det er i vores tid) *"vil udgyde af min Ånd over hele menneskeheden. Alle vil komme til at profetere, både mænd og kvinder. De gamle vil få åbenbaret min vilje gennem drømme, de unge vil få det gennem syner. Selv mine ringeste tjenere vil blive fyldt med min Ånd, og de skal profetere."*

Ordet "alle" skal her ikke forstås som "enhver" (uden undtagelse). Pointen er, at det ikke længere vil være begrænset til nogle få udvalgte profeter, som i Gamle Testamentes tid. For når Guds ånd - Helligånden - er over os, så kan vi alle, selv børn, tale profetisk.

Paulus skriver i 1. Korinterbrev 2 om, at vi kristne får *åbenbaret* Guds planer, som andre ikke ser. Denne indsigt får vi ved Helligånden, som bor i os ved troen på Jesus.

Det er altså *muligt* for os kristne at forstå noget af det, der sker i verden.

Det kræver blot, at vi holder os nær til Gud, at vi er ét med Ham. Så vil vi få hans tanker.

De sjælelige forstår ikke

Desværre er der mange kristne, som ser begivenhederne på *næsten samme måde*, som den gudløse verden omkring dem.

Paulus skriver: *"Uåndelige mennesker kan ikke forstå eller tage imod det, der kommer fra Guds Ånd. For dem er det jo bare tåbelig snak. De er ude af stand til at forstå det, for det skal bedømmes åndeligt." (vers 14).*

Hvad er et "uåndeligt" menneske?

Bibelselskabets oversættelse bruger her udtrykket "*et sjæleligt menneske".*

Det vil sige et menneske, hvor det sjælelige - følelser og fornuft - regerer. Nogle lever nemlig, som om de kun bestod af en krop med følelser og fysiske drifter. Det er det, Bibelen kalder "kødet" i modsætning til Ånden. Hvordan véd vi så, om vi lever i kødet eller i Ånden?

Hvis vi opfatter det, der sker, på samme måde, som mennesker, der ikke kender Gud, så må vi spørge os selv: Har jeg fået for meget af verdens tomhed ind i mit sind? Har jeg bedrøvet og fortrængt Helligånden fra mit liv?

Gud har styr på fremtiden

Ved indgangen til et nyt år behøver vi som kristne ikke være rådvilde og forvirrede, som verden omkring os. Vi skal heller ikke stole på politikere og meningsmagere, som i virkeligheden ikke véd, hvad de snakker om. Hverken kendte folk eller kongehuset rækker, når det handler om fremtiden. Her er det kun Guds ord, der kan lede os og give os tryghed midt i stormen.

Og Bibelen fortæller os, at:

* **Gud er aktiv** i en større verdenshistorie end den, vi hører og ser i de gudsforladte medier og læreanstalter, hvor man ignorerer Gud.

* **Guds verdenshistorie** er én stor redningsaktion. Den handler om at redde flest mulige af os fra det tomme liv – og den evige fortabelse.

* **Gud skabte** jo mennesket til et paradisisk liv. Men Satan forførte mennesket, så vi faldt og blev viklet ind i syndens garn.

* **Oprøret mod Gud** er dybest set årsagen til vores problemer – globalt og personligt.

* **Derfor er det så fantastisk**, at Jesus Kristus kom og gjorde det muligt for os at få tilgivelse og blive frelst fra den kommende dom.

* **Jo, Satan** og de onde ånder vil fortsætte med at forvirre og forpeste verden i 2020. Men Gud er i fuld gang med at afsløre de falske tankebygninger.

* **I det store slutspil** er det helt afgørende, at vi ikke lader os *distrahere* fra evangeliets sandheder, men holder fast i troen og håbet.



Henri Nissen
Ansvarshavende redaktør

UGENS PRÆDIKEN

Af Helle Simon

Præst, Kristent Center Slagelse



Hvad betyder det, at Jesus er verdens lys?

Jesus siger om sig selv, at han er verdens lys. Hvad betyder det for os?



Hvad betyder det, at Jesus er verdens lys?

Uden mørket finder vi ikke lyset. Hvis du ikke har oplevet mørket, ved du ikke, at du har brug for lyset.

Jeg og min familie bor ude på landet, og når det er mørkt, er det virkelig mørkt.

Du kan ikke finde vejen i mørket, du kan ingenting se, og hvis du mister noget i mørket kan du ikke finde det igen.

Et lys derude midt i mørket gør det muligt at finde rundt, at se hvor du går, og finde det som du evt. måtte have tabt.

Jesus er lyset midt i det mørke, vi selv har sat os i gennem de valg, vi har truffet gennem livet, Jesus er lyset midt i det mørke, andres valg har sat os i.

Livet er fyldt af uretfærdighed og lidelser, men Jesus har lovet aldrig at vige fra vores side, hvis vi vil have ham med på vores vej gennem livet.

I Jesus er det muligt at finde en fred, som ikke kan forklares, kun erfares.

En tillid til at han kender alt og ser alt, og mere end noget andet ønsker han at have fællesskab med os, at hjælpe os med at vælge det, som er bedst for os og give os en vished om, at vi er elsket.

Det er den gave, som Gud gav os, og som vi har været samlet om her i julen. Guds gave til mennesket. Lyset er kommet til verden.

Han ønsker, du skal finde den vej, som er bedst for dig, han vil vise dig den, og hvis du har tabt noget på din vej, vil han hjælpe dig med at finde det igen. Finde håbet igen , finde troen igen, finde kærligheden igen.

Jesus siger til os, at den som vandrer med Ham skal ikke vandre i mørke, men have livets lys. Måske det ud over Jesus selv også betyder, at han vil give os lys over situationer I livet, så vi kan navigere og finde vejen, som han lyser op foran os gennem sit ord og sit nærvær. Prøv at sætte tid af til at lytte, være stille og bare lade Gud få mulighed for at tale til og med dig. Hvis du har for travlt og aldrig tager tid til at være stille, går du måske glip af at høre, hvad han hvisker i hjertet, og se det lys, han sender ind i din situation. Han venter på dig, vil du give ham tid og lade ham oplyse din dag, dit liv, din fremtid?

I Matt.5:14 siger Jesus til os :"I er verdens lys"

Jesus vil gerne være dit lys, men vil også, at du skal være lys for andre.

Man tænder jo ikke et lys og gemmer det væk, nej man sætter det op, så det kan lyse på omgivelserne. Vær selv et lys, giv en opmuntring, et knus, et smil, et ord i rette tid, en hjælpende hånd. Der er hver dag masser af muligheder for at være lys for dem, du møder på din vej.

Luk dit hjerte op for ham, lad ham få lov til at være dit lys, og vær selv et lys for andre.

Søndagens tekst: Joh.8:12-20

Jesus siger: Jeg er verdens lys

Jesus fortsatte med at tale til folkeskaren:
»Jeg er verdens lys. Den, der følger mig, kommer ikke til at vandre i mørket, men får livets lys.«
13 Farisæerne protesterede: »Nu taler du igen om dig selv. Den slags vidneudsagn er ikke gyldige.«
14 Jesus svarede: »Selv om jeg taler om mig selv, er det dog et gyldigt og sandt vidnesbyrd, for jeg ved, hvorfra jeg er kommet, og jeg ved, hvor jeg går hen. Men det ved I ikke.
15 I dømmer mig ud fra jeres menneskelige forudsætninger, men jeg dømmer ingen. 16 Og hvis jeg endelig afsiger en dom, så er min dom gyldig, for jeg er ikke alene om den. Min Far, som sendte mig, står bag mig. 17 Og står der ikke skrevet i den lov, I kender så godt, at når to vidner siger det samme, så er sagen afgjort?
18 Jeg vidner altså om mig selv, og det andet vidne er min Far, som har sendt mig.«
19 »Hvor er din far da henne?« spurgte de.
»I kender hverken mig eller min Far,« svarede Jesus. »Hvis I var klar over, hvem jeg er, ville I også være klar over, hvem min Far er.«
20 Jesus sagde disse ord, mens han sad og underviste ved den store indsamlingsbøsse i templet. Han blev imidlertid ikke arresteret, for ifølge Guds plan var tiden endnu ikke inde til det.

Teksten er fra Bibelen på Hverdagsdansk

Af Michael Bobjerg

Forfatter til bogen
”Sendt ud sammen”.



Lad 2020 blive frimodighedens år

Længes du efter, at mennesker omkring dig bliver frelst og helbredt? Er du skræmt over, at Jesus også har kaldt dig til denne opgave? Når Gud har valgt at bruge dig, vil han også give dig ny frimodighed – hvis du vil.

Der er nogle opgaver, man helst vil slippe for. Jeg husker, hvordan jeg på min første længere tur som 9-årig spejder stod og gemte mig lidt og håbede, at nogle andre blev peget ud.



Høstarbejdere i bibelsk forstand er ikke kun udadvendte evangelist-typer. Der mangler også høstarbejdere til at undervise, helbrede, vise medlidenhed og omsorg. Tør du gå ud og stole på, at Gud kan bruge alle typer personligheder?

– Ikke mig. Bare ikke mig! tænkte jeg, da spejderlederen kiggede ud over flokken.

Normalt tog vi steder hen, hvor der var et minimum af civilisation. Men ikke her. Der var godt nok en lille hytte med rindende koldt vand i hanen. Men toiletterne var et gammeldags das med en spand, der skulle tømmes to gange om dagen.

– Pyha. Det blev ikke mig, sukkede jeg. Jeg vidste så ikke, at turen var lang nok til, at alle nok skulle få lov til at prøve at bære den fyldte spand hen og hælde den ud i et nygravet hul.

Jeg ved ikke, om du tænder på at snakke med andre om Jesus. Min erfaring er, at næsten alle kristne ønsker at opleve vækkelse og se nye mennesker komme til tro. De fleste gribes af begejstring, når der fortælles vidnesbyrd om mennesker, som har oplevet ny frihed gennem overgivelse til Jesus. Ja, vi elsker at se mission, der lykkes.

I Bibelen er der mange billeder på mission og menneskefiskeri. Et meget kendt billede er “høstarbejde”. At mennesker er som korn på kornaks, der bliver modne, høstes og bæres hjem til laden. Jesus siger på et tidspunkt til disciplene: “Høsten er stor, men arbejderne er få. Bed derfor ham, der har ansvaret for høsten, om at sende flere arbejdere ud for at få høsten ind.” (Matt 9, 37-38)

Mange af os har været der – til bedemøder, hvor vi bad om vækkelse. Hvor vi bad “høstens herre om at sende arbejdere ud til sin høst”. Selv om jeg i min “ydmyghed” gerne ville stille mig til rådighed som høstarbejder, så syntes jeg bare ikke lige, det passede på mig. Det med at gå ud var jo en opgave for evangelisttyperne.

Og evangelist – det var jeg i hvert fald ikke.

Jeg havde prøvet.

I 1990’erne var jeg inviteret med til et stort opsat arrangement i en midtjysk by, hvor vi stemte dørklokker og delte Lukasevangelier ud til alle. Målet var at få en snak med folk om Jesus og allerhelst overbevise dem om at komme med til et møde i byens hal om aftenen. Jeg følte mig helt ved siden af mig selv. Min kammerat, som jeg gik sammen med, var langt mere udfarende og meget bedre til at gå ind i folk med træsko på. Det var ikke lige mig. Jeg krummede tæer, når vi langt om længe fik en snak op at køre. Det var, som om stilen for evangelisering på den tid mest handlede om at trumfe folks argumenter med et bibelvers eller et retorisk trick, der skulle overbevise dem om at tro på Jesus. Hjertet bag arrangementet var helt i orden. Resultatet var vel også ok. Men jeg havde det sådan indeni i lang tid efter, at det her var ikke mig. Jeg var nok ikke evangelist.

Tilbage til vækkelses-bedemødet. Jeg havde ærlig talt ikke så dårlig samvittighed over at bede Gud sende flere evangelister. For jeg kunne godt se behovet. Og løsningen lå hos de andre. Hos evangelisterne.

I dag ser jeg, at jeg var blind. Bibelvers-blind. Det er den slags blindhed, der opstår, når man i kærlighed til et kendt skriftsted glemmer den sammenhæng, det står i. Før Jesus taler om høsten, står der nemlig: “Jesus gik nu omkring til alle byer og landsbyer i hele den egn. Hvor han end kom frem, underviste han i synagogerne og forkyndte de gode nyheder om Guds rige. Overalt helbredte han mennesker for alle slags sygdomme og lidelser. Når han så på skarerne, blev han fyldt af medlidenhed, for de var mishandlede og nedbrudte, og de vidste ikke, hvor de skulle gå hen for at få hjælp. De var som får uden hyrde …”

Når udgangspunktet for Jesu tale om høstarbejdere er, at der mangler nogle flere til at undervise, helbrede, vise medlidenhed og omsorg – hvordan er det så lige, at vi ensidigt kan finde på at tolke disse vers, som om Jesus kalder på ekstroverte evangelister?

Jesus vandrede omkring og gjorde godt. Han helbredte og talte forløsende ord til mennesker, som længtes efter frihed. Han pegede på Guds plan for denne verden – at han var sendt som menneskenes redning, at han skulle dø og opstå for at alle kunne få del i Guds evige rige.



Michael Bobjerg fortæller i bogen ’Sendt ud sammen’ om sin vandring fra en længsel blandet med frygt og tilbageholdenhed til en overbevisning om, at han og alle andre kristne er vigtige og brugbare i Guds plan for at bringe høsten i hus. Udkommer på Udfordringens forlag midt i januar.

Men han vidste, at hans tid var kort, og at hans tjeneste også bestod i at opfostre efterfølgere, der kunne gøre det samme, som han selv havde gjort. Jesus var høstarbejder. Han var udsendt som underviser, profet, helbreder, hyrde – OG evangelist.

Når han efterlyser flere arbejdere, så begrænser han sig IKKE til en bestemt type eller til et enkelt snævert tjenesteudtryk. Hyrder er ikke udelukket! Det bekræftes i den efterfølgende beretning (Matt 10), hvor han sender disciplene ud to og to til at gøre de samme gerninger, som Jesus havde gjort. Læser man Det Nye Testamente igennem, vil man hurtigt gennemskue, at disciplene var meget forskellige i personlighed og tjenesteudtryk. Nogle var frembrusende, andre stille.

Nogle var tvivlere, mens andre bekendte højt. Nogle stod i forreste række, mens andre havde det bedst med at være lidt skjult i flokken. Jesus bad dem ikke tage en personlighedstest først. Han bad ikke de stille typer om at gå hjem og bede, mens de frimodige drog af sted på mission. Jesus valgte alle 12. I en senere beretning (Luk 10) sender han 70 af sted på samme måde. Heller ikke her er der tegn på udvælgelse på baggrund af personlighed. Han udruster dem ganske enkelt. Han giver dem autoritet til at helbrede og uddrive ånder. Han giver dem instrukser om, hvad de skal gøre, og forbereder dem på at møde modstand, såvel som åbenhed for at tage imod den fred, de bærer på. Det er, som om han ikke hæfter sig ved, om disciplene personligt føler sig tiltrukket af opgaven eller ej. Han sender dem ud i denne træning, og det ser ud til, at han er fuldt overbevist om, at de vil lykkes.

Mit ærinde er ikke at bringe skam over dig eller andre, der har tænkt: “Pyha! Det blev ikke blev mig.” Men læg mærke til den tillid, Jesus har til, at disciplene nok skal lykkes. Han er sikker på, at den udrustning, han har givet dem, vil bringe liv og frihed til mange, hvor de kommer frem. Jesus stolede på det. Tør du stole på, at alle kan bruges som høstarbejdere?

”Jesus kan bruge mig til at helbrede mennesker og bringe mange ind i Guds rige!” Sådan turde jeg ikke sige om mig selv for syv år siden. Jeg havde en kæmpe længsel efter at se disse ting ske, men var lammet af en tilbageholdenhed, der bestod af usikkerhed omkring opgaven, frygt for at fejle, og mest af alt frygt for, hvad andre skulle tænke om mig. Men Gud sendte mig ud på en vandring, hvor jeg mødte kristne i Afrika og forskellige steder i Danmark, som udfordrede mig til at forholde mig til Jesu befaling om at gå ud på en meget enkelt og praktisk måde: Vær lydig – bare gør det, Jesus befaler os at gøre – men find først nogen, som allerede har frimodighed på det område, som du gerne vil træde ind i, og lær af dem.

Fra SYGDOM til SUNDHED



Du er velkommen til at skrive og stille mig spørgsmål. Der bliver bedt for alle brevemner. Ønskes en salvedug tilsendt, medsend da venligst adresseret og frankeret svarkuvert: Brug quickbrev 29 kr. for levering næste hverdag (skal markeres med Q og afleveres på postkontoret) eller alm. post 10 kr. (levering inden for 5 hverdage).

Orla Lindskov Christensen, Anne Maries Vej 16, 9000 Aalborg - Orla@udfordringen.dk

Se mere om overnaturlig helbredelse på udfordringen.dk/har-du-brug-for-forbon

BREV:

Jeg blev helbredt for 25 år siden - nu er jeg syg igen

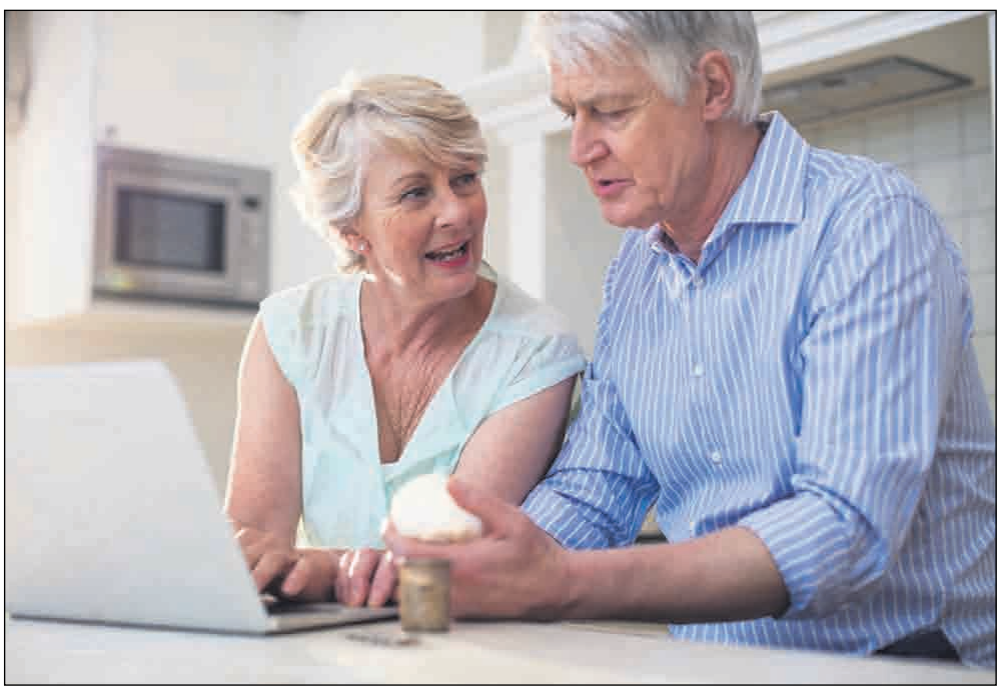

Kære Orla Lindskov

Det er omkring 25 år siden, at du bad for mig første gang. Det var i Apostolsk kirke i Lyngby.

Du fik et kundskabs-ord, og jeg blev øjeblikkeligt helbredt lige på stedet.

Nu har jeg ca. de samme symptomer på slidgigt i fødder, knæ og hænder.

Jeg skriver til dig nu, fordi jeg tager salvedugen, som jeg har fået af dig, enten på fødder eller knæ, når jeg går. Resultatet er så, at jeg taber den.

Jeg tænker, at det bedste er at lægge salvedugen under pudebetrækket.

Selvfølgelig er der også andre skavanker: - forhøjet blodtryk, tankemylder etc.. Kan det lade sig gøre, at salvedugen gælder generelt? Og hvordan gør jeg så?

Jeg beder selv for tanker etc. hver dag og henviser til Guds ord og løfter.

Min mand har lige fået højre knæ skiftet ud og var uheldig at falde ud af sengen på hospitalet, og han brækkede lårbenet.

Jeg fortæller dig dette, fordi det varer nok nogen tid, inden du ser os igen i Valby.

Kærlig hilsen med Guds fred og velsignelse

A.

- Nu har jeg igen fået slidgigt og andre skavanker. Min mand har brækket lårbenet. Jeg taber salvedugen, når jeg går med den. Kan den lægges under puden? spørger A.

SVAR:

Kæmp imod tilbagefald med Guds ord

Kære A

Jeg har sendt to nye salveduge, en til dig og en til din mand. Jeg tror, at de vil hjælpe jer.

De fleste har om natten deres salvedug anbragt under hovedpuden eller under lagenet. Nogle går om dagen med deres salvedug i en lomme. Nogle har om dagen salvedugen med i deres taske for at have den tæt på.

Salvedugene er bedt over og salvet med olie i Jesu Kristi navn. De fungerer som en støtte for den syges tro.

Salvedugene kan sammenlignes med det dynd, som Jesus smurte på den blindes øjne. Ofte har vores tro nemlig brug for noget konkret at støtte sig til. En salvedug er kun et lille stykke tøj. Det handler ikke om magi, men om tro og bøn.

Du skriver, at du nu har ca. de samme symptomer på slidgigt i fødder, knæ og hænder, som du tidligere blev øjeblikkeligt helbredt for.

Det, der er sket for dig, er ikke ukendt. Det sker ind imellem for syge, som er blevet helbredt af Jesus.

Det kaldes tilbagefald, og netop det fænomen beskriver Jesus ret dramatisk i Matthæusevangeliet kap. 12, v.43-45. Her handler det ikke om sygdom, men om en uren ånd:

- Når den urene ånd er drevet ud af et menneske, flakker den om i øde egne og søger hvile, men finder den ikke.

Da siger den: "Jeg vil vende tilbage til mit hus, som jeg er drevet ud af."

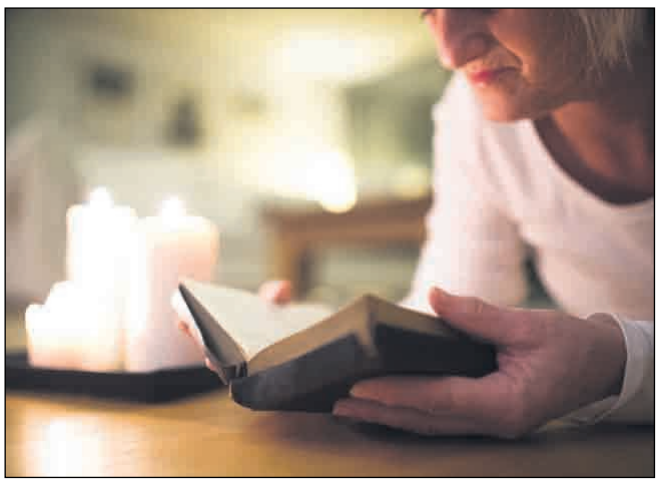

Vi må kæmpe mod tilbagefald med Åndens sværd. Det sker, når vi minder Gud om hans løfter og undere i Bibelen

Og når den kommer, finder den huset ledigt, fejet og prydet.

Så går den ud og tager syv andre ånder med, værre end den selv, og de kommer og flytter ind der. Og det sidste bliver værre for det menneske end det første…..

Huset, der er tale om her, er et billede på et menneske, der er blevet helbredt. Men der sker tilbagefald, fordi døren til huset ikke er lukket. Døren står piv-åben.

Der er tale om et u-befæstet hus. Huset er et billede på et u-befæstet menneske.

Når døren ikke er lukket og låst, kan sygdom vende tilbage, ja, også ånder.

Det kan ofte være en kamp at holde døren til vore legemer og til vores indre lukket og låst.

Men du har fat i noget vigtigt, når du skriver, at du henviser til Guds ord og løfter.

Hvordan skal vi nemlig møde lidelser og sygdom, når det angriber os?

Det taler Paulus om i Efeserbrevet kap. 6, v. 10-18, hvor han skriver, at vi skal iføre os Guds fulde rustning, så vi kan holde stand mod djævelens snigløb.

Han skriver også, at vi overalt skal løfte troens skjold, hvormed vi kan slukke alle den ondes brændende pile… og gribe Åndens sværd, som er Guds ord … for at vi kan stå imod på den onde dag.

Den onde dag kan være den dag, hvor sygdom prøver at komme tilbage i os.

På den dag skal vi være i en aktiv tros-stilling i forhold til korsets beskyttelse, Jesu blods beskyttelse og i forhold til englevagt. En aktiv tros-stilling er fx bøn og påkaldelse.

Med hensyn til det Paulus siger om "at gribe Åndens sværd, som er Guds ord…"

Må jeg give et eksempel på, hvordan vi kan gribe Åndens sværd. Det er kun et eksempel. Der er selvfølgelig andre måder.

I bøn og påkaldelse kan vi sige, hvad vi ved om Jesu gerninger, da han vandrede her på Jorden:

"Jesus, du helbredte al sygdom og lidelse blandt folk i Galilæa."

"Jesus, du helbredte høvedsmandens tjener i Kapernaum."

"Du helbredte også en lam i Kapernaum."

"Du helbredte kvinden med blødningerne."

"Du opvakte datteren hos Jairus."

"Du helbredte en blind og en stum."

"Du helbredte en mand med en vissen hånd."

"Og Jesus, der står om dig i Hebræerbrevet kap. 13, vers 8: - "Jesus Kristus er den samme i går og i dag og til evig tid."

Tak til dig, Jesus, for at jeg af hele mit hjerte må tro på, at du vil helbrede mig og bevare min sundhed, for du har ikke forandret dig."

- Når du beder og bekender Guds ord på denne måde, så gør du netop det, som Paulus opfordrer dig til: - du griber Åndens sværd, som er Guds ord.

Med venlig hilsen
Orla Lindskov.

BREV:



Kære Orla Lindskov

Jeg vil spørge, om du vil sende mig en bededug.

Jeg er før blevet helbredt for grå stær gennem dig på et af dine møder. Jeg tror fuldt ud, at det er Jesus, der griber ind og helbreder gennem dig.

Mit problem nu er spinalstenose, som er en lidelse i rygsøjlen. Rygsøjlen er et sted blevet for snæver på grund af lidt forskydning af knoglerne. Det medfører et tryk på nerverne.

Med kærlig hilsen
og tak for din tjeneste
E.

MIN OPLEVELSE:

Kære Orla

Jeg vil lige først sige til dig, at du har bedt for mig flere gange.

Hvad jeg har døjet med er skizofreni, muskel-spændinger i maven og alt for kraftige vejrtrækninger. Gud har helbredt mig.

Mange tak til dig, Orla, og til Jesus. Tak for din forbøn. Det er så fantastisk. Herren Jesus er god. Jeg troede, at jeg skulle døje resten af mit liv.

Jeg bliver også ved med at bede selv.

Kærlig hilsen fra mig
V.





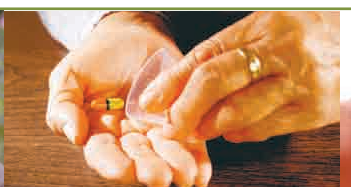


Kira så engle under bøn

Kira Høgh fra Aglow fik et smukt syn: Hun så engle i aktion, da hun på grund af sygdom måtte bede hjemmefra, mens hendes bønnegruppe var i aktion på Christiansborg Slotsplads.



Af Tina Varde

Kira Høgh, som er national bønnekoordinator i den kristne nonprofitorganisation Aglow, deltager i kortere bønnevandringer i storbyen hver måned. De varer normalt ca. en time til halvanden og er med tre-seks deltagere.

Aglows bøn-for-hovedstaden bønnevandringsgruppe har været aktiv i omkring otte år.

Inspirationen til at danne gruppen kom fra Aglow International, som opfordrer alle 170 medlemslande til at dække deres hovedstæder i bøn.

- Målet er at bede ind i vigtige samfundsområder som regering/politik, erhverv, religion, uddannelse, kunst/kultur, medier, familier m.m.

- På vores bønnevandringer i København har vi været vidt omkring og har altid følt os båret i bønnen. Vi har mærket, at det har Guds velbehag, at vi går ud for vores by, fortæller Kira Høgh.

At bede for andre har gennem årene givet hende mange specielle oplevelser – store og små - både menneskeligt og åndeligt.

- Vi har oplevet åbne døre - for eksempel da vi for nogle år siden tog havnebussen over til Operaen for at bede ind i området kunst og kultur. Da vi gik i land, så Operaen lukket ud, men vi fik øje på nogen, der gik ind ad en sidedør. Vi gik samme vej og kom ind i den smukke hall. Vi gik op ad trappen, og på første sal så vi en sofagruppe med flot udsigt over havn og by. Der satte vi os og bad indgående en times tid, mens folk gik til og fra kontorer og sale bag os. Da vi følte, vi havde bedt igennem, kom der pludselig en officielt udseende dame hen til os og sagde: "Hvad laver I her? I må ikke sidde her. Operaen er kun åben for medarbejdere i dag."

- Jeg svarede, at vi var en bedegruppe, som sad og bad for Operaen, Skuespilhuset og andre kultursteder i byen. Damen blev lidt tøvende men svarede så: "Nå, jamen så bliv bare siddende!" beretter Kira Høgh.

Engle i aktion

Hendes største oplevelse med forbøn hidtil var, da hun fik vist, hvordan forbøn fungerer englemæssigt:

- Engang havde vi planlagt at mødes i Marmorkirken og bagefter gå til Amalienborg og bede for kongefamilien og familier i det hele taget. Men så blev jeg syg og bad derfor i stedet med hjemmefra, forklarer hun.

Hun gik rundt i sin stue og bad og profeterede, fordi hun følte, der var noget særligt på spil.

- I et syn så jeg, at de andre var på Christiansborg Slotsplads og stod og bad. Jeg så også en stor engel svæve hen over pladsen – og umiddelbart efter så jeg flere engle længere væk svæve rundt omkring.

- Den engel, der svævede over Slotspladsen, råbte til de andre: "Der sker noget her. Kom herover." Nu kunne jeg også se flere engle samle sig over pladsen.

- Det budskab, der blev bedt for, strålede ud ad vejene, der går fra Slotspladsen. Og det blev sendt ud i byen via englene. Jeg så i mit indre, at Gud sendte englene til at handle på vores bønner, forklarer den nationale bønnekoordinator.

Efterfølgende fik hun at vide, at bedegruppen tilfældigvis havde været til stede samtidig med, at der var ministerskifte. Den afgående kulturminister, Uffe Elbæk, tog afsked med dronningen, hvorefter den nye minister, Marianne Jelved, fik foretræde for dronningen.

Aglow DK

For syv år siden trådte Kira Høgh ind i Aglows nationalbestyrelse i Danmark med tjeneste som bønnekoordinator.

De to søjler, Aglow står på, er bøn og evangelisation.

I Danmark er der ved udgangen af 2019 tyve Aglowgrupper samt et par nye i støbeskeen. Der er omkring 300 medlemmer, men mange flere kommer til møderne, som er åbne for alle.

Der plejer at være et sted imellem 45 og 75 deltagere, når storbygruppen mødes den første lørdag hver måned på Hotel Hebron i København.

- Deltagerne starter med at spise brunch sammen, og der er altid en god taler med.



Kira Høgh har i 7 år været bønnekoordinator i Aglow, Danmark.

- Der er også altid mulighed for forbøn, tilføjer Kira Høgh.

Kira Høgh er uddannet som sproglig sekretær i engelsk, tysk og fransk og arbejdede en årrække i et større firma. Siden tog hun Kirkefaglig Videreuddannelse på Diakonissestiftelsen og har arbejdet som sognemedhjælper indtil sin pension.



Israel: Har arkæologer fundet klippen, hvor Pagtens Ark stod?

Arkæologer har afdækket en tempel-lignende struktur og en stor klippe, der svarer til beskrivelsen i Første Samuelsbog. De mener, at dette er stedet, hvor Pagtens Ark med De Ti Bud stod.

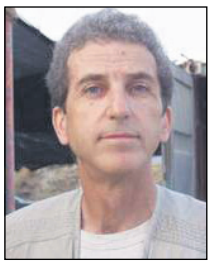

Shlomo Bunimovitz

Et team fra Tel Aviv University, som har gravet nær Beth Shemesh ved Jerusalem, opdagede en struktur med kraftige mure, der lå adskilt fra en boplads. Arkæologerne, som også har fundet dynger af dyreknogler, daterer fundet til de bibelske israelitters tid, skriver Christian Headlines.

"Der er masser af beviser for, at dette virkelig var et tempel," siger arkæolog Shlomo Bunimovitz til avisen Haaretz. "Når man ser på strukturen og dens indhold, er det meget tydeligt, at dette ikke er et standard beboelsesområde, men noget helt særligt."

Den store, usædvanlige klippeblok, der hviler på to andre, forbløffede arkæologerne. Først mente de, at de havde fundet en søjle, men de kom hurtigt på andre tanker.

"Vi blev snart klar over, at dette skulle tjene som et bord," sagde arkæologen Zvi Lederman til avisen.

Stenbordet er placeret inde i templet.

Både Bunimovitz og Lederman tror, at bordet kan have båret Pagtens Ark. 1 Samuel 4-5 fortæller, at filistrene erobrede Pagtens Ark, men at Gud efterfølgende straffede dem for det med en byldeplage og en invasion af mus.

I 1 Sam. 6,13-15 fortælles den spændende beretning om, hvordan filistrene leverede Pagtens Ark tilbage til israelitterne i Beth Shemesh på en vogn forspændt med to køer, som lige havde kælvet. Filistrene sendte også et skrin med guldmus og bylder af guld som et forsoningsoffer. "... vognen standsede ved siden af en stor sten ved kanten af en mark, der tilhørte en mand ved navn Jehoshua. En gruppe mænd af Levis stamme løftede arken og skrinet med guldmusene og guldbylderne ned fra vognen og satte dem på stenen..."

Denne beskrivelse passer med det nye fund ved Beth Shemesh, mener arkæologerne.

Bodil



Pastor Bakhrom Kholmatov fra Tadsjikistan blev idømt tre års fængsel for at have "sunget ekstremistiske sange i kirken". Også bogen "Mere end en tømrer" af Josh McDowell, som blev fundet på præstens computer, er ekstremistisk, vurderede imamerne i 2017.

Kristen fange løsladt før tid

Den kristne samvittighedsfange, Bakhrom Kholmatov fra Tadsjikistan, er den 17. december 2019 blevet løsladt før tid, oplyser Dansk Europamission.

I juli 2017 blev Bakhrom Kholmatov idømt tre års fængsel for ifølge anklageren at have "sunget ekstremistiske sange i kirken og dermed opildnet til religiøst had."

Den nationale sikkerhedskomités hemmelige politi, KNB, arresterede Kholmatov i april 2017 efter en razzia i hans kirke i Khujand, hvor de chikanerede og torturerede kirkens medlemmer.

I forbindelse med arrestationen beslaglagde politiet bl.a. præstens computer og bogen "Mere end en tømrer" af Josh McDowell (denne bog blev udgivet på dansk af Lohse Forlag i 1991). Imamer, der arbejder ved KNB, påstår, at bogen er ekstremistisk.

Bakhrom Khasanovich Kholmatov sad fængslet i Yavan-fængslet i den sydvestlige Khatlon-region. Han skulle egentlig først løslades i april 2020, men retten undersøgte muligheden for at løslade ham før tid og forkortede straffen, fortæller en lokal kristen ifølge nyhedstjenesten Forum 18.

Gennem Dansk Europamission har danskere sendt opmuntrende breve til Bakhrom i fængslet og bedt for ham. Det udtrykker han nu stor taknemlighed for:

"Jeg vil gerne udtrykke min enorme taknemmelighed over for alle, som har støttet og bedt for mig, min familie og min kirke. I de tre år har jeg mærket jeres bønner. De har hjulpet mig til at holde stand, de har hjulpet min elskede kone og børn, og de har hjulpet medlemmerne af min kirke, som pludselig stod uden en præst og desuden blev smidt ud af bygningen af myndighederne."

Bodil

Kristne film overrasker positivt:

12 gode film fra 2019

Fans af kristne film har haft meget at glæde sig over i 2019, vurderer onlineavisen Crosswalk.

Året begyndte med filmen *Breakthrough*, som fik en top-5 placering i amerikanske biografer og sluttede med filmen *A Hidden Life* om en hidtil ukendt helt fra Anden Verdenskrig. Imellem disse har der været flere dokumentarer samt en animationsfilm om Pilgrimsvandringen.

Top 12 fra 2019

Crossroads Michael Fousts har som sin favorit filmen **Breakthrough**. Denne beskriver, hvordan den 14-årige John Smith mirakuløst kom tilbage til livet, da hans mor bad for ham efter en drukneulykke.

Filmen **A Hidden Life** er baseret på en sand historie fra Anden Verdens krig om den østrigske katolske landmand, Franz Jägerstätter, der fulgte sin tro og samvittighed og nægtede at sværge troskab til Adolf Hitler.

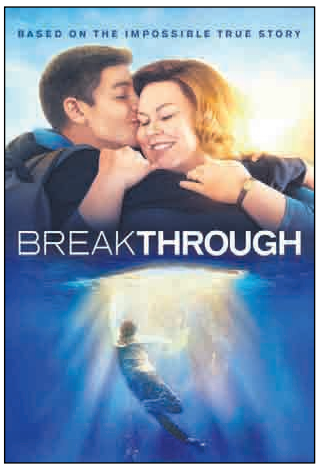

Filmen Breakthrough, en sand beretning om en stribe mirakuløse svar på bøn, topper listen over gode kristne film fra 2019.

Spillefilmen **Overcomer** af brødrene Alex og Stephen Kendrick har et meget relevant budskab om identitet og tro.

Dokumentaren **Unplanned** fortæller historien om Abby Johnson, der forlod sin stilling som klinikleder hos Planned Parenthood for at gå helhjertet ind i kampen mod abort.

A Beautiful Day in the Neighborhood med Tom Hanks i hovedrollen giver et indblik i den nu afdøde hovedperson Fred Rogers stærke trosliv.

Dokumentaren **Unstoppable** om surfer-pigen Bethany Hamilton, fortæller den inspirerende historie, efter at hun som 13-årig mistede sin ene arm i et hajangreb.

Blandt de øvrige film i Michael Fousts Top 12 er **Run the Race** om to unge sportsmænds venskab, tro og liv i en tid med personlige kriser og sportsskader.

Filmen **Emanuel** er en dokumentar om masseskyderiet i Charleston, hvor en ung hvid mand skød ni afro-amerikanske kirkegængere. Nogle af de pårørende tilgav morderen inden for de første 48 timer efter tragedien.

Animationsfilmen **Pilgrimsvandringen** er baseret på den allegoriske bog af samme navn. Bogen blev skrevet af pastor John Bunyan i det 17. århundrede.

Også filmen **Heavenquest**, der har premiere nu i januar, er baseret på John Bunyans bestseller.

Dokumentaren **Patterns of Evidence: The Moses Controversy** fortæller med jævne ord om bibelsk arkæologi og teologi. Den tackler det vigtige spørgsmål, hvorvidt Moses - som det beskrives i 2 Mosebog 17,14, 4 Mosebog 33,2 og Josva 8,31 - er forfatteren til Bibelens første fem bøger. *Patterns of Evidence: The Moses Controversy* er en opfølgning af Timothy Mahoneys Patterns of Evidence: The Exodus fra 2015.

Den sidste af de 12 kristne film er **"Harriet"** om slavekvinden Minty, der flygter fra delstaten Maryland til byen Philadelphia. Her går hun som "Harriet" ind i kampen mod slaveriet og hjælper andre til friheden.

Bodil

Flere kristne film på vej

De seneste år har stadig flere kristne film haft succes både i biograferne og som DVD-udgivelser. Også i 2020 kan vi glæde os til en række vidt forskellige kristne film.

I 2018 udkom filmen "I Can Only Imagine" om den kristne sanger Bart Millards liv. Filmen overraskede alle med en fortjeneste på over 83 millioner dollar, skriver The Christian Post.

I 2019 udkom blandt andet den kristne film "Overcomer," mens også flere populære dokumentarer fra Hollywood havde kristne i hovedrollen. Det gælder blandt andet filmene "A Beautiful Day in the Neighborhood," "Harriet," og "Dark Waters".

Trenden med kristne film eller med portrætter af kristne personligheder fortsætter også nu i 2020. Blandt de kommende film kan nævnes CBN-dokumentaren om Skt. Patrick, en dokumentar om trafficking samt en om sangeren Jeremy Camps liv.

Bodil



I 2020 udkommer en række kristne film. Blandt dem er en film om Irlands nationale helgen, Skt. Patrick, en romantisk komedie (Home Sweet Home); "I Still Believe", en film om den kristne sanger Jeremy Camps liv (hans første hustru døde af cancer efter 1 års ægteskab); en dokumentar om trafficking, "Don'y Say my Name" samt "Heavenquest", en film baseret på romanen Pilgrimsvandringen.

Burma: 51 af 100 kirker genåbnet

Etniske rebeller erkender nu, at de ikke har fundet "ekstremisme" i kirkerne.

De etniske rebeller, som i 2018 lukkede over 100 kirker i det østlige Burma, har nu genåbnet 51 baptistkirker, oplyser Morning Star News.

De etniske Wa-rebeller fra United Wa State Army (UWSA) har oplyst, at de godkender 51 baptistkirker i den nordlige Shan State. Det sker efter en undersøgelse af menighederne og deres aktiviteter de sidste 14 måneder. Der foregår dog stadig undersøgelser af de resterende kirker, oplyser ledere fra UWSA.

"Ekstremistiske ansatte"

Mindst 10 kirkebygninger blev ødelagt, da UWSA-tropper foretog en razzia i september 2018. Over 200 kristne blev tilbageholdt men løsladt igen efter afhøringer.

"Vi undersøger nu de resterende kirker. Vi lukkede kirkerne, fordi nogle af dem, der arbejder i kirkerne, var meget ekstremistiske," forklarede Nyi Rang, der er talsmand for UWSA i byen Lashio, til Morning Star News. "Nogle steder var der bare nogle få huse. Men der var mange kirker, og det skabte ufred i forhold til de etniske lokalsamfund," tilføjede han.

Andre grunde?

Generalsekretæren for Lahu Baptist Convention, en præst der bare er kendt som Rev. Lazarus, afviser, at kirkerne er ekstreme.

"Jeg tror ikke, at kirkerne og vores religiøse aktiviteter skaber splittelse og problemer, for vi har kirker, som hører under de etniske grupper Wa, Kachin, Lahu, Ahkar og Lisu. Der kunne være andre grunde til at kirkerne blev lukket," sagde Lazarus til Morning Star News."

De genåbnede kirker befinder sig i Panghsang, Hopang, Kho Pang Namphan. Det meste af befolkningen i Wa-regionen nær Kinas grænse tilbeder ånder, de såkaldte Nats. Mange etniske grupper som Lahu, Ahkar, Kachin, Lisu samt nogle Wa-folk er dog kristne. Der findes også buddhister i området.

Kommunistisk inspireret

UWSA er Burmas største etniske bevæbnede gruppe med anslået 30.000 soldater. Lederne er kommunister, som har været under påvirkning fra Kina.

Lazarus udtalte, at kirken var lykkelig over, at de 51 kirker nu er genåbnet.

"Vi er lykkelige, og vi takker Was ledere for tilladelsen til at genåbne kirker," sagde Lazarus. "Vi håber, at de snart vil genåbne de resterende lukkede kirker."

Bodil





Parlamentsmedlem Peter Östman fra Kristendemokraterne i Finland venter stadig på svar fra EU. Det er nu to år siden, han stillede spørgsmål om antisemitisme i palæstinensiske skolebøger.
Til højre: Direktør Rosh Reinstein i Israel Allies Foundation, Gideon Sa'ar (Likud) og formand David Weldon i Israel Allies Foundation under overrækkelsen af en resolution fra konferencen.
Fotos: Vidar Norberg

Politikere fra 25 lande støtter Israel

Israel Allies Foundation samlede politisk aktive Israel-venner i Jerusalem.
Også Jeremy Corbyns nederlag under Brexit-afstemningen vækker håb blandt jøder i Storbritannien og i Israel.

Af Vidar Norberg

To år efter at det finske rigsdagsmedlem Peter Östman stillede spørgsmål om had og antisemitisme i palæstinensiske skolebøger, venter han fortsat på svar fra EU.

Han fortalte om sin kamp mod de hadefulde skolebøger, da parlamentarikere og ministre fra 25 lande mødtes til konference med *Israel Allies Foundation* i Jerusalem.

– Dette er en sag, som jeg har kæmpet for i to år. Jeg stillede først spørgsmålet til den forrige finske regering. De sagde, at Finland ikke betaler for skolebøgerne, siger Peter Östman, der er viceleder i Kristendemokraterne til Udfordringen.

Östman forklarer, at Finland betaler flere millioner for at udvikle uddannelsessektoren for den palæstinensiske administration. I en skriftlig henvendelse spurgte han derfor, hvordan Finland kan godkende, at der trykkes bøger med jødehad og opfordring til vold mod Israel.

– Dette medførte et stærkt pres, så Finland lovede sammen med EU at gennemføre en uvildig undersøgelse af skolematerialet. De ville også granske Israel. Jeg sagde, at så vidt jeg ved, giver vi ikke støtte til israelske skolebøger, men vi bruger skattepenge på PA. Jeg har endnu ikke fået noget svar og venter fortsat på den udredning, som EU har lovet at udføre. Sagen ligger vel et sted i bureaukratiet, forklarer Östman.

Hadefuld fred

Udfordringen bad under pressekonferencen Gideon Sa'ar fra Likud-partiet om en kommentar til, at flere lande støtter palæstinensiske skolebøger, som fremmer had og antisemitisme.

– Det er en hadkultur. Den begynder i skolerne og skolebøgerne. Det er en uddannelse til at hade Israel, hade jøder og dræbe jøder. Hvis vi ikke ta'r et opgør med dette, er der ingen mening med politiske formularer og papirer. Uddannelse til fred er fundamentet for fred. Vi må gøre noget, hvis vi virkelig ønsker fred her i Mellemøsten, sagde Sa'ar.

Itamar Marcus fra *Palestinian Media Watch* følger nøje med i, hvad der skrives og rapporteres i palæstinensiske medier. I sit foredrag pegede han på, at der i børne-tv bliver sagt, at jøderne samarbejder med Satan.

– Jøderne bliver holdt ansvarlige for alt det, som går galt i verden. Det går fra far til søn, og det kan ikke rettes op. Det hedder også, at engang skal jøderne fjernes fra jorden, og at Allah siger: «Dræb jøderne». Børn står også frem og hylder martyriet mod jøder. Dette er PA-politik, forklarede Marcus. Han viste filmklip med engelske undertekster under sit foredrag på Astoria hotel i Jerusalem.

Kristne ledere

Direktør Rosh Reinstein i Israel Allies Foundation og leder for Knessets Christian Allies Caucus fortalte Udfordringen, at der nu er evangeliske kristne politikere, som har dannet eller er med i regeringer verden over. Det gælder fx i USA, den tidligere statsminister i Canada, statsministeren i Australien og andre lande.

– Dette er politikere, som handler efter deres kristne tro. De støtter Israel og lader sig ikke styre af andet end Bibelen, siger Rosh Reinstein. Han tilføjer, at Donald J. Trump de seneste to og et halvt år har gjort mere for staten Israel end nogen anden i meget lang tid.

Aryeh Lightstone er stabschef hos USAs ambassadør David Friedman i Israel. Lightstone fortalte om Friedmans kamp for at flytte ambassaden fra Tel Aviv til Jerusalem.



Det britiske arbejderparti med Jeremy Corbyn i spidsen var den store taber under Brexit-afstemningen den 12. december. Det glæder både premierminister Boris Johnson (billedet) og jøderne, som ofte har oplevet antisemitisme fra Labour-lederens side. Tidligere havde jøderne i Storbritannien tradition for at stemme på Labour. Men denne gang opfordrede både jøder og ikke-jøder vælgerne til at undlade at stemme på Labour og Jeremy Corbyn på grund af antisemitismen.

– Vi ser frem til, at I alle får en ambassadør her i Jerusalem. Det er godt for dit land at stå sammen med Israel. USA står ved sin allierede nummer 1.

Lightstone sagde, at det ikke skortede på advarsler mod at anerkende Jerusalem som Israels hovedstad. Nogle troede, at himlen ville falde ned. Men næste dag kom - og ingenting skete.

– Alle advarslerne var bare propaganda.

Aryeh Lightstone påpegede, at det tog 70 år fra USA anerkendte staten Israel, indtil USA anerkendte Jerusalem.

Under Israel Allies Foundations tre dage lange konference kom også statsminister Benjamin Netanyahu forbi for at tale om fælles værdier. De udenlandske politikere har også besøgt Samaria for at få et indtryk af livet på Barkan Industripark. Videre har de mødt familien til terrorofre samt en holocaust-overlevende, her kort tid før 75-årsmarkeringen af holocaust den 23. januar.

Formand David Weldon i Israel Allies Foundation oplæste en resolution fra konferencen, som bekræfter den moderne jødiske stats bibelske rettigheder til Israels land. Videre slog de fast, at det jødiske folk har 3000 års ubrudt forhold til Jerusalem.

De gik også imod BDS-bevægelsen (Boykot, De-investering og Sanktioner) samt mærkning af israelske varer.

Jødernes rettigheder

Peter Östman siger om EU-domstolens vedtagelse om mærkning af israelske produkter fra Judæa og Samaria:

– Det er ufatteligt, at EU behandler ét land, kun Israel, efter en anden standard end andre lande. EU har aldrig foreslået produktmærking fra okkuperede områder. For eksempel okkuperede Rusland Karelien under Anden Verdenskrig, men ingen taler om, at man bør mærke de produkter, som de eksporterer fra Karelien.

Så du er enig med Gideon Sa'ar, som sagde, at jøderne har ret til Judæa og Samaria?

– Absolut!

Bibelen & politik

Lægger du som medlem af Kristendemokraterne noget bibelsk i dit ståsted?

– Ikke i politikken. Der findes så stærke argumenter for at forsvare Israels og jødernes rettigheder, både juridisk og demokratisk, at man ikke nødvendigvis må bruge Bibelen.

– Når jeg taler om min personlige tro, siger jeg, at der står klart skrevet om Israels fremtid i Bibelen. Der findes profetier, som er gået i opfyldelse, og nogle, som kommer til at blive opfyldt. Det er en årsag til, at jeg har et så stærkt engagement for Israel, men det er ikke det stærkeste værktøj, som jeg anvender i politikken.

I politik kan man ikke omvende en modstander ved hjælp af tro. Der må man overbevise med mere jordnære argumenter. Da er det jura, som gælder, mener Östman.

Du taler om tro. I 1990'erne havde det israelske flyselskab EL AL direkte fly mellem Helsingfors og Israel for at fragte russiske jøder til Israel. Tror du, dette var en opfyldelse af profetier om, at jøderne skal vende hjem?

– Det er klart. Det er forudsagt, at jøderne skal vende tilbage fra jordens fire hjørner. Dette var et skridt på vejen, hvor profetier gik i opfyldelse, siger Östman.

Ser du staten Israel som opfyldelse af profetierne? Er dette figentræet, som står omtalt i Lukas?

– Jeg har ikke tilstrækkelig teologisk baggrund til at udtale mig om det. Jeg vil nødig tolke profetierne. Den side har jeg overladt til de kristne forsamlinger.

Israel-venner

I gamle dage var der rigtig mange Israelsvenner i Finland. Mange finner havde været i kibbutzer i 1960erne og 1970erne. Er der stadig et sådant engagement?

– Jeg tror, at Finland per kapita har de fleste Israel-venneforeninger. Men dette er en sag med to sider.

I politikken er de magthavende regeringspartier ofte gået en anden vej. De siger, at man bør være neutral og opfordrer de stridende parter til fredsforhandlinger, men i praksis ser man, at beslutninger på EU-niveau ikke er til fordel for Israel. Tværtimod.

Mange afgørelser skyldes måske, at magten er uddelegeret til tjenestemænd. De er indsat af andre partier de seneste ti år og har et andet forhold til Israel. Når jeg hører kollegaer fra USA og England, så taler de om venstrepartiernes negative holdninger til Israel.

Jeg tror, at vi også må være vågne for, at centrum- og højrepartier i Europa desværre har samme opfattelse som venstrepartierne. Til trods for, at Europa er centrum/højre-styret og EPP-gruppen er den stærkeste i EU-parlamentet, så virker det som om, de er passive og ikke tager stilling. Det leder til EUs beslutninger. Her ligger der en udfordring. Man ser det også i FN, slutter Peter Östman.



#SPREDVINGERNE

Kom og mærk de gode vibes til Efterskolernes Aften, d. 8. januar, 18-21.
Skriv dit barn op til de bedste år nu! Hos os er indmeldelse gratis.

Læs mere på frostruphave.dk

"Fantastiske år, hvor du udvikler dig personligt og får en masse fabelagtige venner"
Jonas, elev 17-19

OPLEV ET FÆLLESSKAB, HVOR DU KAN BLIVE TIL DEN, DU ER SKABT TIL AT VÆRE.

Frøstruphave Efterskole
Frøstrupvej 140
6830 Nørre Nebel
T: 75 28 21 88

Frøstruphave Efterskole
– en skole med budskab

facebook.com/frostruphave

Hedemølles herlige Hamborgtur

Hvert år i december tager 10. klasses tyskhold fra Hedemølle Efterskole til Hamborg.

- Studieturen strækker sig over to dage, hvor der er fuldt drøn på oplevelser. Vores elever møder tyske elever på venskabsskolen og får snakket en masse tysk med dem. Det er altid lidt spændende at skulle forklare sig på tysk, men det er det en rigtig god øvelse. De tyske elever viser vej rundt i byen og viser os nogle af Hamborgs flotte seværdigheder, fortæller Sofie Futtrup.

"König der Löwen"

Et af højdepunkterne på turen var musicalen "Der König der Löwen" på Stage Theater helt ned til Elbens bred.

- Det er en helt fantastisk musical med utrolig flotte kulisser, kostumer og god musik. Vi fandt ud af, at en musical sagtens kan forstås, selvom den er på tysk.

Lyse og mørke sider

- En anden skøn ting er at opleve Hamborg i juletiden. Vi var på julemarkedet, og vi fik også lov at se "Hamborg by night" med imponerende julelys.

Hamborgturen er et sikkert hit, og det giver en masse oplevelser med i bagagen. Til sidst besøgte vi Frelsens Hærs imponerende arbejde blandt byens mange misbrugere og hjemløse. De gør et betydningsfuldt og idealistisk arbejde, som vi fik meget stor respekt for, fortæller Sofie Futtrup.

Henri.



Anette og Emma nyder efterskoleturen til Hamborg.



Lea T., Lea B., Anette og Emma på tur med de tyske elever.



Sara og Caroline ved Bin Alster.



Her bliver eleverne i weekenden

På Efterskolens Solgården oplever man, at langt de fleste af eleverne bliver på skolen i weekenderne. Det er her, man kommer tæt på hinanden, danner nye fællesskaber og der er tid til oplevelser, sjov og den gode snak.

Master chef

Der er hektisk aktivitet i skolens køkken. Det dufter fra gryderne, og sanseindtrykkene er ikke til at tage fejl af. Gulerødder, rejer og chokolade i en skøn forvirring.

Eleverne på Solgården har "Master Chef" på programmet i denne weekend, og alle eleverne kæmper om at lave den bedste forret, hovedret og dessert i nogle mindre grupper.

Rigtig mange elever er på skolen igen i denne weekend, og sådan er det faktisk i næsten hver eneste weekend.

"Når langt de fleste elever vælger at være på skolen i weekenden, er det jo fordi, at de kan li' at være her, og for rigtig mange handler det om ikke at gå glip af fællesskabet.

Det er som om, at der i weekenderne er mere tid til at lave de sjove ting og bare være sammen med vennerne. Det tror jeg, at eleverne nyder rigtig meget," fortæller viceforstander Peter Jensen, der lige har haft vagten i en weekend på Solgården.

Volontørerne finder på

På Solgården er der nogle volontører hvert år, og igen i år er de rigtig gode til at sætte gang i fællesskabet, ikke mindst i weekenden. Det kan være sjove brætspil i dagligstuen, volleyball i hallen eller som for nylig, hvor der blev optaget en jule-musikvideo med alle eleverne.

"Det er fedt, at der altid er nogen at være sammen med," fortæller Silas Sulkjær, der er elev på Solgården.

"Jeg nyder bare, at der sker en masse – det ville der ikke gøre, hvis jeg bare var derhjemme", fortsætter Silas Sulkjær.

For Lui Madsen, som også er elev på skolen, handler det også om, at der ikke behøver at ske en masse. "Det vigtigste er, at vi kan hygge os sammen – så er det faktisk ligegyldigt for mig om det er i dagligstuen, i hallen eller på værelset", fortæller han.

Jesus også i weekenden

For mange elever er et af højdepunkterne i løbet af weekenden fredag aften, hvor der er lovsang på programmet. Eleverne er med til at stå for arrangementet, og det er et af skolens bands, som spiller og leder lovsangen.

"Jeg synes, det er fantastisk at kunne lovsynge Gud sammen med mine venner. Her møder jeg Jesus på en særlig måde og synes, at det virkelig er godt, når det er os elever, der står for sang, andagt og musik i weekenden – det kan jeg rigtig godt li", fortæller Elisabeth Kjøller Hansen, der har gået på Solgården i to år.

Dejligt med mange elever

"På Solgården er vi meget begejstrede for, at eleverne bare godt kan li' at være på skolen også i weekenderne. Det siger noget om fællesskabet," mener Peter Jensen og fortsætter:

"Det handler også om, at der sker nogle sjove ting, som de synes er fede. Der bliver lavet melodigrandprix, vandreture, dyrket sport, afholdt fotoløb og vist film i biografen. Det er alt sammen noget, som eleverne prioriterer og synes er sjovt – samtidig er der mange, som også bare nyder at kunne hygge og flade ud i en weekend sammen med deres venner, og det er jo heller ikke så tosset."

Henri.



UDFORDRINGENS WEBSHOP: WWW.HOSIANNA.DK - TLF. 7456 2202

Ny inspiration til det nye år

Bøger om bøn, kraft og ånd



Sendt ud sammen



***Sendt** til at gå **ud** og til at være **sammen**.*

Længes du efter, at flere mennesker omkring dig bliver helbredt og begynder at leve et liv med Jesus? Den længsel kan føre dig langt. Michael Bobjerg fortæller i denne bog om sin vandring fra en længsel blandet med frygt og tilbageholdenhed til en overbevisning om, at han og alle andre kristne er vigtige og brugbare i Guds plan for at bringe høsten i hus.

Siden 2013 har Michael været en del af en bølge af mission på gaden, der har rullet hen over Danmark. Han udfordrer dig til at lære nye måder at gå ud på – og være sammen på – uanset om du er introvert eller ekstrovert eller om din kirkeform er inviterende eller missional!

Af Michael Bobjerg

205 sider. 198,00 kr.

Udkommer 15. januar

Nyhed

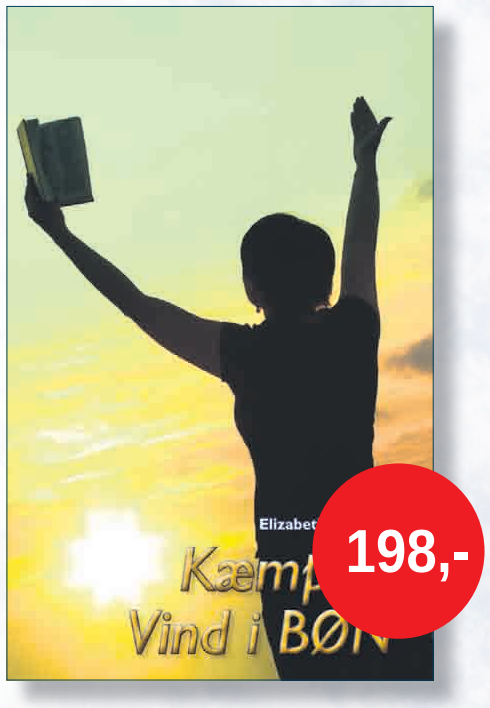

Kæmp og Vind i Bøn

Af Elizabeth Alves

Behovet for en regulær grundbog om bøn af alle typer øges hurtigt, fordi mange kristne nu bliver tunet ind til, hvad Helligånden siger til kirkerne om bøn i disse tider.

Gud kalder en stor forbøns-hær ud fra sit folk, og de spørger alle: vis mig, hvordan jeg skal bede.

"Jeg har ikke fundet nogen bedre grundbog om bøn end denne bog. Den forklarer, hvad bøn er, hvad bøn gør, hvilke typer bøn, der findes, hvordan man kan lytte til Gud, mens man beder, de grundlæggende ting om åndelig krigsførelse og meget mere.

Hvis du læser og anvender principperne fra Kæmp & Vind i BØN, har du alle muligheder for at vende din kirkes situation og påvirke dit samfund i forhold til Guds rige." C. Peter Wagner

Soft cover. 220 sider. 198 kr.



Mark, er du ok?

Fra psykotisk mareridt til et godt familieliv...

Efterskolelærer Mark Bradford fik som ung hvad psykiaterne kalder en psykose. Han forsøgte flere gange at springe ud fra et tag.

Behandlingen på psykiatriske afdelinger hjalp ikke, for Mark turde ikke fortælle, hvorfor han gjorde de mærkelige ting. Sandheden var, at han var kommet under indflydelse af en dæmonisk skikkelse, som forfulgte ham og pressede ham til at springe ud fra huse for at opnå "større indsigt". I bogen fortæller Mark om, hvordan han igen blev rask. Han håber, den kan hjælpe andre psykisk syge og deres pårørende.

Af Mark Bradford

Softcover. 130 sider. 128,00 kr.



Film om tro eller med tankevækkende indhold

Find flere titler i webshoppen!



Tolkien
DVD. 111 min. 149,95 kr. Fra 15 år.



Overcomer - DVD.
119 min. 149,95 kr. Tilladt for alle

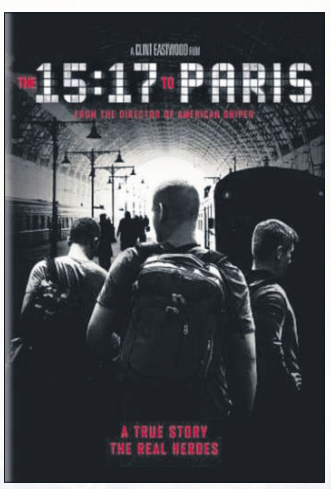

15:17 to Paris
DVD. 96 min. 98 kr. Fra 15 år.

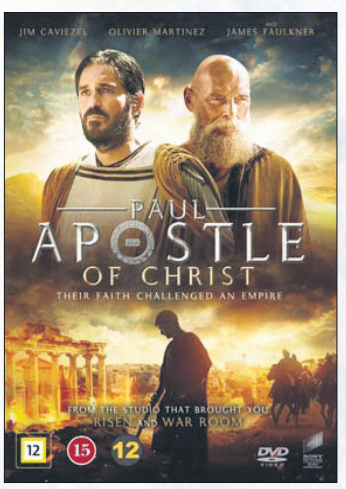

Paul - Apostle of Christ
DVD. 103 min. 149 kr. Fra 12 år.

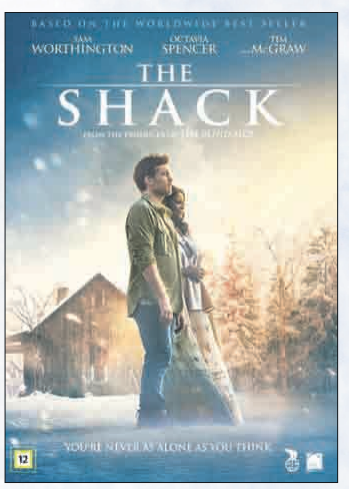

The Shack - Hytten
DVD. 133 min. 149,95 kr. Fra 11 år

HUSK: 5% RABAT, HVIS DU HOLDER UDFORDRINGEN! - PORTO KUN KR 29,-

Rejsende i en fjern galakse finder endelig hjem

Star Wars-sagaen afsluttes endeligt i den 9. og sidste film "The Rise of Skywalker'.

Anmeldt af Josua Christensen

Star Wars: The Rise of Skywalker er titlen på den niende og sidste film I sagaen, som rullede over det store lærred første gang i 1977. Det er således afslutningen på en fortælling, som har fascineret flere generationer af biografgængere.



Rey (i midten), Finn og Poe kæmper sammen med den resterende del af modstandbevægelsen mod det onde imperium.

Hvad enten det handler om storslået scenografi, spektakulære effekter eller den eventyrlige fortælling, så har serien af film overgået stort set alt andet i holdbarhed. Nogle kritiske røster mener nok også, at der er kogt lidt vel rigeligt suppe på den bouillonterning af actionfyldt sc-fi-historie. Men langt de fleste er enige om, at det er en værdig og interessant afslutning.

Handlingen følger op på Star Wars: The Last Jedi. Hvor Rey (hovedpersonen) modtog Jedi-træning fra selveste Luke Skywalker. I den episke konklusion på Skywalker-sagaen, kæmper den sidste resterende del af modstandsbevægelsen (endnu engang) mod det onde imperium. Rey, Finn, Poe, Leia og Luke er alle tilbage, og det samme er Kylo Ren, men også Palpatine (den onde kejser), som ellers blev dræbt i foregående film.

Ondskabens ansigt

Og hermed er vi hurtigt fremme ved noget af kernestoffet i fortællingen. Ondskaben kan ikke for alvor udryddes. Det er et fællestræk fra hele sagaen, som i øvrigt deles med flere af fantasygenrens store fortællinger … Narnia, Ringenes Herre, Harry Potter m.fl. Ondskabens overlevelsesevner klæber sig til livet som bakterier, der overlever død og ødelæggelse. Den onde er røsten, som altid er den samme, uanset ansigtet, der repræsenterer magten. Det er netop den skræmmende realitet, som filmen formår at levendegøre. Og selvom der er tale om fiktion, så gør det alligevel indtryk. Det lader sig ikke gøre at udrydde det onde med magt, men alligevel kan ondskaben besejres … hvordan vil jeg undlade at afsløre her, da det ville ødelægge for meget for dem, som endnu ikke har set filmen.

Lysets kraft

Men selv det mørkeste univers kan ikke få bugt med lyset. Filmen har premiere på et velvalgt tidspunkt, lige op til jul, i den mørkeste tid på året, hvor vi mere end noget andet tidspunkt fejrer lysets kraft. Julesalmerne er spækkede med hyldest til lyset og ledestjernen, der bryder igennem mørket og viser vej. I Star Wars-universet er det jedi-ridderne, som trækker på lysets kraft, og selvom de sætter livet til i kampen imod den onde og mørke overmagt, så lever de også videre i deres disciple. Også her gemmer sig et budskab, som er værd at tænke over.

Star Wars er ikke en kristen fortælling, og der er bestemt elementer, som kan tolkes i retning af en new age-tænkning. Men samtidig er der et eksistentielt lag, hvor figurerne hele tiden må vælge, hvem og hvad de ønsker at være. Det handler om, hvilken ånd der er drivkraften i deres liv.

Prologen i Johannesevangeliet giver en interessant fortolkningsramme for den, som har lyst til at kigge lidt nærmere på filmen:

Joh.ev. 1.4 I ham var liv, og livet var menneskers lys. Og lyset skinner i mørket, og mørket greb det ikke.

… Lyset, det sande lys, som oplyser ethvert menneske, var ved at komme til verden. Han var i verden, og verden var blevet til ved ham, og verden kendte ham ikke. Han kom til sit eget, og hans egne tog ikke imod ham. Men alle dem, der tog imod ham, gav han ret til at blive Guds børn, dem, der tror på hans navn; de er ikke født af blod, ikke af køds vilje, ikke af mands vilje, men af Gud.

May the force be with you...

Titel: Star Wars: The Rise of Skywalker
Spilletid: 142 minutter
Premiere: 18.12.19

J.R.R. Tolkiens liv som film

J.R.R. Tolkien og C.S. Lewis var nære venner og anses som grundlæggere af genren fantasy. Ny film ser på, hvad der formede forfatteren til bl.a. Ringenes Herre.

Anmeldt af Josua Christensen

Der er i sagens natur kun ganske få forfattere, som har grundlagt en litterær genre. Forfatteren John Ronald Reuel Tolkien er mest kendt for at have skrevet bøgerne i Ringenes Herre-triologien. Derfor er J. R. R. Tolkien og C. S. Lewis, som i øvrigt var venner, regnet som grundlæggere af genren fantasy, en genre som mange holder af, inklusiv undertegnede.

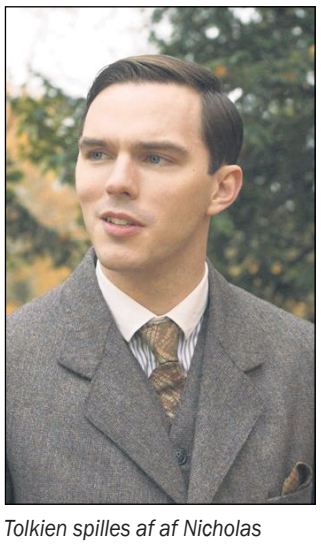

Tolkien spilles af af Nicholas Hoult, der er kendt fra bl.a. X-Men-filmene.

Filmen "Tolkien" fortæller historien om den unge Tolkien. Den kredser om velkendte tematikker: venskab, kærlighed, kamp og identitet. Instruktøren, Dome Karukoski, bygger således fortællingen op omkring Tolkiens deltagelse i første verdenskrig som det dramatiske højdepunkt. Herfra er der en række flashbacks til barndommen og især ungdomsårene, samt nogle specialeffekts, som rækker frem i tiden, hvor drager, riddere, skygger og trolddom optræder i krudtslammet fra skyttegravskrigen.

Begge Tolkiens forældre dør, mens han og broderen endnu kun er børn, men til deres held er der en katolsk præst, som tager sig af dem og hjælper dem ind på en prestigefyldt skole i Birmingham og sidenhen Oxford Universitet. I Birmingham finder Tolkien både venskab, som kommer til at præge ham for livet, samt den store kærlighed.

J. J. R. Tolkien spilles af Nicholas Hoult, der er kendt fra bl.a. X-Men-filmene. Overfor ham spiller den britisk-amerikanske skuespiller Lily Collins, Edith, Tolkiens store kærlighed. Hoult spiller rollen troværdigt, mens Collins spiller overbevisende, selv om hun altså ikke har hovedrollen.

I genren biografisk drama er filmen 'Tolkien' en meget fri fortolkning af, hvad er har præget den store forfatters tanker. Desværre kommer vi aldrig for alvor ind på, hvordan Tolkien var præget af sin kristne tro i hele skildringen af kampen mod ondskaben.

Fans af Tolkien er naturligvis nødt til at se filmen, men jeg må nok erkende, at jeg savner at se nye sider af historien bag den store fortæller. Filmen skuffer altså i sit overfladiske portræt.

Titel: Tolkien
Spilletid: 112 minutter
Udkommet på DVD 21.11.19



Filmen om Tolkien blev ikke vist i danske biografer, men udkom på DVD i november 2019.

Kirkelige organisationer

Kristeligt Arbejde Blandt Blinde

- Bibelen og kristen litteratur på CD-lydbog
- Gratis udlån til blinde og svagsynede

T:7591 0255
post@kabb.dk
www.kabb.dk

KABB De skal se Gud

Ungdom Med Opgave
Randersvej 195
8544 Mørke

EVANGELISATION & MISSION
UNDERVISNING & UDDANNELSE
NØDHJÆLP & UDVIKLING

UMO
8697 4055
www.umo.dk
Bank: 7734 - 1026373
ywam@ywam.dk

Balloner Bøger Trylleri EvangeCube Historieposer
Find, køb og lær det på:
www.friluftsmissionen.dk/shop

AGLOW INTERNATIONAL DANMARK
Alle nationer berørt
Alle hjerter forvandlet
www.aglow.dk
Tlf. 60 51 19 77

KLF Kirke & Medier
MERE KRISTENDOM I RADIO OG PÅ TV
Bliv medlem på klf.dk

Modtag DanskOases GRATIS MAGASIN OASEMAG med temaer om tro og fornyelse
Bestil nu på danskoase.dk
dansk oase

Udforsk Liv Tro Mening
alphadanmark.dk
Alpha

Her er der plads til din annonce
Pris pr. år for 1 spalte 1195,- + moms. Pris pr. år for 2 spalter 2390,- + moms. Farvetillæg + kr. 400,- + moms
inkl. gratis abonnement på Udfordringen

Socialt

Volontør søges
Lille kristent børnehjem i Colombia søger volontør til praktisk arbejde på ejendom i naturskønne omgivelser.
www.kristentf.dk/colombia

KriSoS
Kristne i Social- og Sundheds-sektoren
Vi beder for og med hinanden…..!
- Siger ord som åndelig omsorg og kristen livsholdning dig noget?
- Mangler du fællesskab, støtte og opmuntring i din hverdag.
Vi indbyder dig til at besøge:
www.krisos.dk og til at blive medlem.

Hjælp os være en velsignelse
www.loveofgod.dk

Bofællesskab

Nybyggere
Grøn kristen bevægelse søger medvirkende ildsjæle til naturskøn gård. Plads til boliger, værksteder og atelier. Aktiviteter og socialt samvær med børn, unge, forældre og ældre. Kurser med ophold tilbydes unge m/k med praktisk lyst og talent. Vi frem til at høre fra dig. Info.: Ring eller sms på 3068 7090

Kirkelig Vejviser
1 gang om måneden i Udfordringen

Ydremissionsselskaber

ÅbneDøre
- tjener verdens forfulgte kristne
www.forfulgt.dk

Spedalskhedsmissionen
Tak for din støtte til arbejdet!
Bank 4610 – 3197904941
MobilPay 2151 6111
www.spedalsk.dk
Skriv venligst: "Til arbejdet" + navn, adresse og cpr.
Spedalskhedsmissionen/ The Leprosymission Denmark
Postboks 13 - 6200 Aabenraa - 3529 4254 - info@spedalsk.dk - www.spedalsk.dk

Støt projekter Dansk Balkan Missions
- Hjælp til roma-landsbyer og offentlige hospitaler i Rumænien
- Multihuse m. kirkesal og lægeklinik
- Møder, lejre for romabørn
- Vand- og elprojekter
- Kristen litteratur på flere sprog
Læs mere på www.balkanmission.dk
Nordea Bank reg. 2451 konto 7300.200.260
DBM 37930 MobilePay

Dansk Europamission
HJÆLP TIL FORFULGTE · EVANGELIET TIL ALLE

Dansk Missionsråd
Over 30 organisationer samarbejder om mission...
Peter Bangsvej 1, D
2000 Frederiksberg
Tlf. 39 61 27 77 - Gironr. 900 1883

Jeg beder af hele mit hjerte til Gud om at jøderne må blive frelst.
7356 1270
kontor@israel.dk
israel.dk
fb.com/israelsmissionen
Konto: 9743 0003054500
Giro: 305-4500
israelsmissionen

Danmission
tro, håb og kærlighed
Strandagervej 24
DK-2900 Hellerup
tlf.: 39 62 99 11
giro.: 600-0398
www.danmission.dk

Den direkte vej
- hjælp gadebørn i Tanzania!
fremtidoghaab.dk

Dansk-Jødisk Venskab
Dansk Jødisk Venskab Postbox 39 DK 4100 Ringsted
info@djvenskab.dk / www.djvenskab.dk
DANSK-JØDISK VENSKAB ser det bl.a. som sin opgave og sit formål at være i en diakonal tjeneste over for det jødiske folk.
DANSK-JØDISK VENSKAB støtter socialt arbejde i Israel og udsender volontører.
GIRO 9327398 - reg.nr. 1551 kontonr. 932-7398

Mission Øst
- hjælp der når frem
Sankt Lukas Vej 13
2900 Hellerup
Tlf. 39 61 20 48
www.miseast.org
Nødhjælp og udvikling til Østeuropa og Asien

Sundhedspersonalets Missionsfællesskab
Støtter sundhedspersonale i Ydre Missions tjeneste.
Henv. Birthe Dueholm
Tlf. 20429835
Mail: formand@smfdanmark.dk
www.smfdanmark.dk

Udfordringens Medie-Mission i fransk Afrika
GAVER med skatte-fradrag kan indbetales til Missionsfonden - husk at skrive: **'5984 Radio-mission i Afrika'** på giro (+01) 6139450 - eller via netbank - konto nr. 9570 000 6139450. Kontakt: henri@udfordringen.dk

Uddannelse

NORDSJÆLLANDS EFTERSKOLE
facebook.com/nordsjaellandsefterskole
ne.dk

LivogJob Stubbekøbing
- STU uddannelse med bomulighed
- Praktisk og teoretisk undervisning
- Tilgængelighed for alle
- Kristent værdigrundlag og etik
www.livogjob.dk

Ordet & israel
Med hånd og hjerte
Tlf.: 86987912 Konto: 6110 9042977829
www.ordetogisrael.dk

Erhverv

Erhvervskonsulent
UVILDIG ØKONOMISK RÅD OG VEJLEDNING
- Analyse og optimering af forretningsprocesser
- Udvikling af vækststrategier og forretningsplaner
- Uafhængig anbefaling af finansieringsstrukturer
- Medvirken ved ejer- og generationsskifte
- Advisoryboard og bestyrelsesarbejde
PETER BRUUN OLSEN
Bruun Vejledning
30 22 16 45
BRUUN.VEJLEDNING@GMAIL.COM

Erhverv mv.

TØMRERFIRMAET
Eriksen & Sønner
Blochsvej 16
6000 Kolding
CVR: 29959064
Tlf.: 22123897
Mail: post@eriksenogsoenner.dk
Web: www.eriksenogsoenner.dk



www.amarlyd.dk
v. Henrik Rasmussen
Professionel PA, LYD og LYS til amatørpriser.
Udlejning - salg og service
Døgnvagt: 40 58 32 53
Privat: 32 58 32 53
amar_lyd@yahoo.dk

AVPRO
LIVE PRODUCTION
Lyd- og Lysudlejning
Video- og storskærmsproduktion
Bygning og salg af flightcase
86 49 66 70
Ring og få et tilbud





Musik
Til
Festen
Tlf. 2125 5927
Anders Grinderslev

Kristne bedemænd m/k
Vi mødes med dig i Storkøbenhavn, Køge, Greve, Roskilde, Ringsted o.l.
Du kan spare, fordi vi har skåret alt overflødigt væk. Dog ikke den gode, personlige service. Se hjemmeside:
FOLKEBEGRAVELSE.DK

Brug for annonce?
Ring 73 56 15 06
eller mail annoncer@udfordringen.dk



Cator
Advokatfirma
Rådgivning ved køb af hus/lejlighed kr. 4.900 inkl. moms.
Se flere priser på www.cator.dk
Telefon 70 23 86 00
Email info@cator.dk

Udgivelser

BOG SÆLGES SOM E-BOG
til kun 19 kr. for 1 bog.
Bogens titel er:
"Giv min søn hans frihed tilbage"
Den kan bestilles via e-mail:
mor.mbet@gmail.com



INSPIRATION TIL BØN!
• se seminar om bøn
• køb Peter´s bøger
• bønnekoncert
• hør undervisning
• download gratis bog
www.petertinggaard.dk

Her er der plads til din annonce
Pris pr. år for 1 spalte 1195,- + moms. Pris pr. år for 2 spalter 2390,- + moms. Farvetillæg + kr. 400,- + moms
inkl. gratis abonnement på Udfordringen

Talere

VÆKKELSESMØDE
v/ evangelist
WILLY GRIIS
Ring: 42407990
Bestil et møde.
Pris: kun transport.
MØD MIG PÅ: FACEBOOK
wigrii@mail.dk

Diverse

PLEJECENTRET
SOLBAKKEN
Et kristent hjem, med respekt for troen
- og med fokus på god og omsorgsfuld pleje
www.solbakken.randers.dk
Tlf.: 89111300 Mail: solbakken@randers.dk
RESPEKT • ET HJEM • LIVSÅND • GLÆDE • TRO • FÆLLESSKAB • HYGGE • TRYGHED
SAMMENHOLD • VARME • HJERTERUM • FAMILIE • RESPEKT • LIVSÅND • TRO

Council Center
Et kristent bofællesskab
Har du lyst til at blive en del af fællesskabet ?
Lejlighed ledig
www.ccenter.dk
Tlf. 27440074
Mail: post@ccenter.dk
Skråningen 14, Nøvling
7480 Vildbjerg
Naturskønt tæt på Herning

Her er plads til din annonce
12 x Kirkelig vejviser
1. gang hver md. i et helt år.
Størrelsen:
B: 1 spalte x H: 45 mm
Pris: kr. 1195,- for et helt år
Farvetillæg på kr. 400,-
(alle priser er ekskl. moms)

Kirkelig Vejviser
1 gang om måneden i Udfordringen

Behandling, rådgivning

Samtaler om livet
v/Gitte Lykke
Psyko-, par- & familieterapeut
Medlem af Psyko-terapeutforeningen
Mobil 2010 1760
gitte@gittelykke.dk
www.gittelykke.dk
Praksis i Odder

C4YOU
Coaching for ledere
Bjarke Holt Pedersen
kontakt@c4you.dk
Tel: 61 28 04 11
See for you!
C4YOU

K R I S
Kristen terapi og Rådgivning for Incestofre & Seksuelt misbrugte
KRIS er til rådighed for dig, som har traumatiske minder i din bagage. Kontakt KRIS:
Tlf. 21950209 el. 50518818; mail: kris@kris-dk.dk
Hjemmeside: www.kris-dk.dk

Omsorg for hele mennesket
- psykoterapi på kristen grund
MPF Medlem af Dansk Psykoterapeut forening
IPSICC



v/cand.pæd. og psykoterapeut MPF
Birte Hjermind Jensen, Hillerød
birte@birtehjermind.dk / birtehjermind.dk
Telefon: +45 2984 5703

Psykoterapeutisk behandling
psykoterapi - supervision - coaching - rådgivning - undervisning



Mads Noer
Psykoterapeut MPF og ledelseskonsulent
Konsultationer i Kolding og Løgumkloster
Mobil: 40311648
noer@familieterapeuter.dk
www.personcoaching.dk
Medlem af Dansk Psykoterapeutforening



ABORTLINIEN
48 39 48 48

ÆgteskabsDialog
- en vej til større forståelse og glæde i dit ægteskab
Dialogweekend:
20. - 22. marts 2020
Ægteskabs Dialog
Nærmere information
Tlf. 70 27 87 70
www.aegteskabsdialog.dk



Kan incest tilgives?
"Jonna Theedes bog er en ærlig og stærk beretning om en proces, der gjorde tilgivelse af hjertet muligt.
Jeg er overbevist om, at denne bog kan blive til stor hjælp både for dem, der selv kender til overgreb, og for alle dem, der som terapeut eller sjælesørger beskæftiger sig med denne vanskelige problematik."
Leif Munk
Hosianna.dk
Udfordringens bøger & musik
7356 1500 - 7456 2202
Kan Incest Tilgives?
Af Jonna Theede
189 sider.
75,-

Møder & Arrangementer

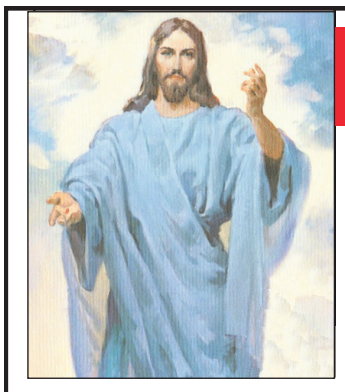

Velkommen i PERLEPORTEN

i Pinsekirken NYT HÅB Damhus Boulevard 28, Rødovre

til Helligåndens aften

HVER SØNDAG AFTEN kl. 19.00

Bus 21 holder udenfor - gratis kaffebord kl. 18.30

Dansk Gospelsang og musik - Bibelord - Tilbedelse
Forbøn for frelse - Åndsdåb og syges helbredelse

Møder i Pinsekirken Nyt Håb



Søndag d. 5/1 kl. 10:30
Bjarne Kjær
Ven med Helligånden - Del 1



Søndag d. 12/1 kl. 10:30
Bjarne Kjær
Ven med Helligånden - Del 2

Fast mødeplan: *Tilbedelsesmøde søndag 10:30,*
Bedemøde onsdag 19:30, Ungdomsmøde torsdag 19:30

ALLE mandage i januar, februar og marts kl. 19:00:
Johny Noer: Fortsat gennemgang af Åbenbaringsbogen

Kommende møder:
Søndag 19/1: Johnny Noer:
Søndagens tekst: Joh. 4, 5-26: De sande tilbedere
Søndag 26/1: Gudstjeneste

Pinsekirken NYT HÅB
Tlf. 7697 7000 I Damhus Boulevard 28, 2610 Rødovre I www.nyt-haab.dk

KIRKEN I KULTURCENTERET

Frokostmøder i "Aktive seniorer"

Hør spændende foredrag om tro og liv:

8. januar kl. 11.30 til 12.45: Josef Christensen

15. januar kl. 11.30 til 12.45: Jenny Johnson Conrad & Sven-Axel Conrad

22. januar kl. 11.30 til 12.45: Palle Flyger

29. januar kl. 10.30 til 12.45: Nick Hansen og Helga Nygård

Efter samlingerne er caféen åben. Man kan købe frokost/ kaffe og nyde fællesskabet.


Josef Christensen


Jenny & Svenn-Axel


Palle Flyger


Nick Hansen


Hans Berntsen

"Healing Gospel" - Forbøn for syge
26. januar kl. 14:00: Hans Berntsen
Der kan købes kaffe i husets CaféKant

Københavns Kulturcenter,
Drejervej 11-21, 2400 København NV, Tlf.: 35310010

Udfordringen
Annoncer@udforingen.dk
Tlf.: 7356 1506

Orla Lindskov taler og beder for syge



Lørdag 11. januar kl. 15.00

Frelsens Hærs lokaler, Valby Langgade 83,
2500 Valby, København. Tlf.: 2815 5327.
Arr.: fællesskabet "Sløjfen".



Bogsalg

www.kristentbogcenter.dk
Mange bøger på lager - tlf. 66 11 33 13

Jeg søger 2 bøger af Lynn Austin:
1. **Hans stærke hånd** og 2. **Guds konger**
Købes nye eller brugte - Skriv til: Jan63nielsen@gmail.com

ARTsalling gallery

Peer Laigaard - Sønder Alle 3, Ramsing, 7860 Spøttrup
sallingkunst@hotmail.com - 21 68 69 68



FØLG OS PÅ FACEBOOK
facebook.com/Udfordringen.dk

Kom og vær med til "Mindes du Sangen"

Fredag den 10. januar - kl. 19.00 medvirker koret Evangeliets Gyldne Sange ved alliancemødet i Kulturcenter Vendsyssel, Sæby Landevej 417, 9830 Tårs.

Onsdag den 29. januar - kl. 14.30 medvirker koret Evangeliets Gyldne Sange ved ONSDAGSTRÆF i Vesterkirken, Nattergalevej 7, 9700 Brønderslev. Olafur Felix Olafsson taler.

Onsdag den 12. februar - kl. 19.00 medvirker koret Evangeliets Gyldne Sange ved Kristelig lytter og Fjernseer-forenings møde i Frikirken, Skolegade, 9700 Brønderslev.

Torsdag den 19. marts - kl. 11.00 synger og spiller koret Evangeliets Gyldne Sange til "CLASSIC".
Aalborg Citykirke, Riihimækivej 6, 9200 Aalborg.
Erik Mortensen holder andagt.

Fredag den 3. april - kl 19.00 - SANGAFTEN med Evangeliets Gyldne Sange - Kronborgvejens Kirkecenter,
Kronborgvej 66, 7700 Thisted.
Erik Mortensen holder andagt.

DU er VELKOMMEN til disse arrangementer.

Ønsker du at booke en aften med koret kan du ringe til:
Judith Nørholm - 51 89 31 21
Ønsker du at købe en CD med koret kan du ringe til:
Ole Bøgh - 24 40 80 07

Evangeliets Gyldne Sange
web: www.egsnet.dk

Fik I tilmeldt jer Dialogweekenden

Dato: 20. - 22. marts 2020
Sted: Virksund Kursuscenter

Se www.aegteskabsdialog.dk

Dødsfald

†

Vores kære ven

Elin Hansen

"Munkebo"

* 27. november 1934

er stille sovet ind den 2. januar 2020

På vegne af Munkebos venner

Leif Munk og Lene Johansen

Begravelsen finder sted fra Gjerlev Kirke fredag den 10. januar kl. 13.00

Diverse

TAK FOR DIN STØTTE, NÅR DU

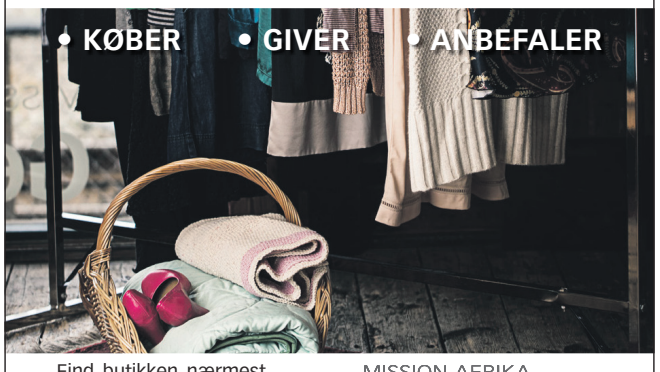

Find butikken nærmest dig på missionafrika.dk eller ring på 8672 5050

MISSION AFRIKA Genbrug

Løs ugens kryds og tværs - og vind et gavekort!

Træn hjernecellerne – og vind måske et gavekort!

Vinder i kryds & tværs uge 49:

Ruth Nordhaug
Teglgårdsvej 911, 2. Th
3050 Humlebæk

Kodeord: *Risengrødsske*

Vinder i kryds & tværs uge 51:

Anne-Grethe Pedersen
Gl. Ålborgvej 32 A
9300 Sæby

Kodeord: *Befalingsmand*

Du kan også vinde, hvis du finder kodeordet i denne uge, ved at sammensætte de bogstaver, der står i felterne med tal.

Skriv kodeordet og send det sammen med dit navn og din adresse til mail@udfordringen.dk eller til Udfordringen, Jernbanegade 1, 6070 Christiansfeld.

Kodeordet skal være Udfordringen i hænde senest **onsdag den 15.1.2020.**

Obs! Du kan IKKE benytte den portofri kupon til at indsende koden.

Blandt de indsendte løsninger trækkes hver uge lod om et gavekort på 150 kr. til Hosianna.dk, vælg mellem bøger, cd'er og film.

Kryds og tværsen leveres af bureauet Kehlet Aps, Varde.

God fornøjelse!





PLANTER / HUSDYR
TÆNDT / RYGER
KREBSDYR
ODIN
BEDRØ-VET
ØDE-LÆGGE
PARADIS
KLARERE
JAKKER / MEN
FARENDE
FUGLEN / MUNDDEL
SMIGRER / LINJE
NEDBØR / FØLT
BILLEDE / FRA
FLAG / GASART
ANTAL / MÅLER
STJÆLE / CIFRE
SOLGUD / VEKSEL
SKIMTE / JÆVN
KORT
MODSAT MASKI-NELT
FASE / DYR
SIDST / GRÆSK GUD
FOR-FÆDRE
DEPOTET / KÆP
HJULDELE / BALTERE
DRENG
REM / HVILEN
SØ / ØSTRIG
DRIK / TRÆ
HJELM
FURE / GRØNNE
TIDS-PUNKT
CREME / BLOMST
NUBRET
TINDE / UKENDT
OMTALE / BIORD
SAGNFUGL
TARIF / STAT
UBUNDEN
VARME-GIVERE
KELVIN / LØFTEDE
LEVER
INTET / PLADE
EARL GREY
FOR
INKLUSIVE
RÆKKE / ANTAL
SPIDS
PÆNE
UDRÅB / DRENG
ILT
KVIK / SMYKKE
BY
PRES-SEDE / HINE
LOKKER
ANBE-FALET
PIGE / UTØJ
SPILLEDE / FLADE-MÅL
BLOMST
SOM / GIFT
MENE / FORKERT
IMMER
KORPS / DRILLER
BÅDE / INSTRU-MENT
RETNING / GLAMMER
LIVLIGHED
VÆKST-DEL / SØMME
FARVE / SLOG TIL RIDDER
NED-KØLER
FINDES / TOSSET
SOLID / STEDORD
BIMS / I BYEN
FLOD / TRÆNE
PLANTE / ØBO
GØS / TRÆTTE
DRIK / FRØ
BARE / FLÅ
AMPERE / RYGE
MØBEL / SMERTE
TONE
ANTAL / URAN
FORSTÅ / VÆGT-ENHED
ADVARET
SKIBE

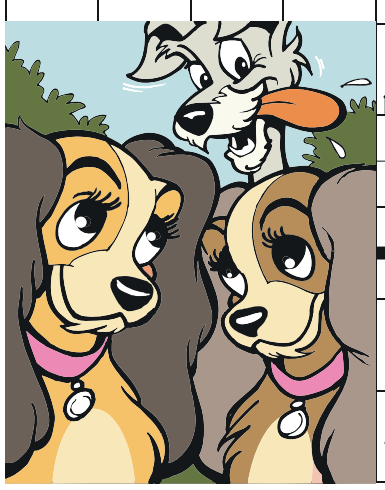

Find flere end 1.000 varer på
Hosianna.dk
Bøger, film, musik, m.m.
Abonnenter får 5 pct. rabat.



Giv et abonnement i gave!

Et abonnement på Udfordringen er en gave som varer længe!
- Med den trykte avis har man også adgang til alle artikler på nettet.
Bestil pr. mail på abonnement@udfordringen.dk eller ring på tlf. 74 56 22 02.



Stillinger

Fuldtidsvikar til bofællesskabet Sydhjørnet i Vamdrup

Vi vil gerne i kontakt med dig, hvis du har en ambition og drøm om at arbejde i et kristent bofællesskab under Kristelig Handicapforening.

Vi forudsætter, at du kan identificere dig med og har et personligt forhold til vores kristne værdigrundlag. Kendskab til og erfaring med autisme/hjerneskade-området vil være en fordel. Vi ønsker ansøgere med pædagogisk uddannelse eller anden uddannelsesmæssig baggrund.

Ansættelse: hurtigst muligt.

Ansøgningsfrist: 20. januar 2020.

Har du lyst til at vide mere om stillingen se www.Sydhjornet.dk og kontakt gerne undertegnede, evt. med henblik på et uforpligtende besøg på Sydhjørnet.

Leder Knud Dideriksen

Sydhjørnet
knud@sydhjornet.dk
Tlf. 28 55 24 11

Henvisningsannonce

Vil du være med til at skabe gode rammer, hjem og udvikling for vores beboere med fysisk og psykisk handicap?
Bofællesskabet TreHusE søger flere medarbejdere.

Vi søger en pædagog.
En stilling med tiltrædelse 1. marts 2020 på 32-37 timer.

Vi har også brug for tilkaldevikarer, så er du studerende med interesse for området, hører vi gerne fra dig.

Ansøgningsfrist 20. januar 2020

Se det fulde stillingsopslag på vores hjemmeside:
www.trehuse.dk

Bofællesskabet TreHusE
43 30 00 70, Frødalen 5, 2630 Taastrup

En del af KH Kristelig Handicapforening

Er avisen udeblevet?

Er avisen udeblevet, så benyt kontaktformularen på hjemmesiden under 'Kontakt Udfordringen'.

Har du ikke adgang til internettet, kan du ringe til kontoret mandag-fredag kl. 10.00 - 15.00

Alpha Danmark søger
PROJEKTLEDER
Ægteskabskursus

- Brænder du for at styrke og bevare ægteskaber?
- Betragter du dig selv som igangsætter og brobygger?

Så har vi jobbet til dig!

Ægteskabskursus fra Alpha har de seneste år med stor succes været brugt af nogle få kirker og menigheder forskellige steder i landet, men materialet er så godt og gennemarbejdet at vi gerne vil brede det længere ud.

Derfor søger vi en projektleder – læs mere på
www.aegteskabskursus.dk
www.facebook.dk/alphadanmark

Eller kontakt landsleder Karsten Bach på
3020 9900 eller kb@alphadanmark.dk

Få dagens gratis bibeludfordring!

Hvis du har lyst til at få et dagligt bibelord til inspiration sendt, så gå ind på hjemmesiden udfordringen.dk og tilmeld dig via ikonet "Dagens Udfordring" ca. midt på hjemmesiden.



Ferie & Rejser

KØR SELV-FERIE MED
Udfordringen ...hele kirkens ugeavis

Som læser af Udfordringen får du dette specielle læsertilbud.
Oplys rejsekoden "UDFORDRINGEN" ved bestilling – så får du automatisk rabatprisen.

Güstrow – Nordtysklands pragt

~~4 dage på 3-stjernet hotel i Mecklenburg-Vorpommern~~



Hotel am Tierpark ★★★
Güstrow syd for Rostock hører til blandt eliten af gamle pragtbyer i det tidligere Østtyskland. Her bor I perfekt i forhold til både området og selve byens mange attraktioner: Renæssanceslottet, dyreparken med det store akvarium, den prægtige katedral og et skønt badeland med wellness-oase – alt dette og meget mere er lige inden for rækkevidde, når I bor på Hotel Am Tierpark i udkanten af byen. Når I kommer hjem fra dagens udflugter og oplevelser, kan I desuden glæde jer til at sætte jer til bords og få et godt glas – det hele er med i prisen på denne miniferie i Güstrow omgivet af Nordtysklands pragt. Hotellet har det tropiske sauna- og badeland Güstrow Spassbad Oase (1 km) som nabo – et paradis for vandhunde og wellnessfans med både swimmingpool for de aktive og et stort saunaområde.

Pr. person i dobbeltværelse
1.049,-
Pris uden rejsekode 1.199,-
Pristillæg 1.5.-19.12. maks. 600,-/pers.

- **3 overnatninger**
- **3 x morgenbuffet**
- **3 x eftermiddagskaffe**
- **3 x aftenbuffet**
- **Øl og vin ad libitum kl. 18.00-20.30**
- **Alkoholfri drikkevarer ad libitum kl. 11.00-20.30**

Ankomst
Valgfri 4.1.-19.12.2020.

Børnerabat
1 barn 0-2 år gratis.
2 børn 3-14 år ½ pris.

Afbestillingsforsikring kan tilkøbes. Ekspeditionsgebyr kr. 99,-. Børnerabat ved 2 voksne. Forbehold for tryk- og prisfejl samt udsolgt.

BESTILLING: Telefon 70 20 34 48
eller www.happydays.nu
Husk rejsekode: UDFORDRINGEN
Teknisk arrangør: Happydays
Telefonen er åben hverdage kl. 9-17. Weekend & helligdage kl. 10-14.

Erhverv

AXELTEK Industri Elektronik
Reperation af frekvensomformere og Cnc-drev
Nørresundby 25 21 31 67

Genbrugsbyg.dk
Salg af brugte byggematerialer 20 62 81 58

Realkreditrådgivning

- Har du det bedste realkreditlån?
- Udnyt friværdien!
- Optimér Boliggæld og pension!
- Betal mindst muligt – hør hvordan!

Ring for en uforpligtende snak om dine muligheder.

RealRåd
Telefon: 2498 5151.
Mail: ta@realraad.dk



Torben Cilwik Andersen
Realkreditrådgiver
RealRåd A/S

Undervisning



Udfordringen

Udfordringen er en **selvejende** fælleskirkelig ugeavis med stof fra både **frikirker og folkekirken.**
Avisen finansieres af abonnement og annoncer og er **uafhængig** af såvel kirker som organisationer. - 2020: Årgang 48.

Telefon: 74 56 22 02 fra kl. 10-15.
Adresse: Jernbanegade 1,
6070 Christiansfeld
Redaktion@udfordringen.dk
Henri Nissen (ansv.hav.) Lisbeth Thomsen, Bodil Lanting, Krista Revsbech.
Brevkasseredaktører: Orla Lindskov Christensen og Poul Henning Krog.
Ung@udfordringen.dk: Henrik Engedal
Annoncer@udfordringen.dk:
Erik Damm og Lisbeth Thomsen
Bogholderi@udfordringen.dk
Henriette Pallesen
Revision: rgd revision, Århus.
Tryk: Jysk Fynske Medier.

Abonnement@udfordringen.dk
Kis Iversen og Troels Hertzum
Bestyrelse: Pastor emeritus, cand.jur. Stig Christensen (fmd.), generalsekr. Karsten Bach, chefkonsulent Flemming Nielsen, journalist Kristian Pahus, plejehjemsleder Claus Mester.
Hjemmesider: www.udfordringen.dk
www.hosianna.dk (bøger, musik, film)
Netbank: annoncer: 7040 0001 830 438
abonnement: 7040 0001 830 420
BetalingsService nr.: 02229838
debitorgruppe 00001 - Abonnementsnr. er abonnentens PBS-nr.
Medl. af Danske Medier - ISSN 0902-5693


Henri Nissen

Lisbeth Thomsen

Bodil Lanting

Erik Damm

Troels Hertzum

Krista Revsbech

Henr. Pallesen

Henrik Engedal

Mich. Bobjerg

Kis Iversen

Udvalgte tv-programmer om tro / Kristne TV-kanaler

DR 2

Søndag 5/1
14:00 Gudstjeneste fra Ebeltoft
Tre konger kommer til stalden, hvor Jesus blev født. Vejledt af stjernehimmelen har de fundet vej for at prise lyset. I gudstjenesten bliver dette illustreret i en installation i glas og keramik, sammensat af dagens liturg og prædikant, sognepræst Heidi Bisgaard. Organist Christoffer Holmriis Christiansen har arrangeret musik for orgel og el-guitar. Jeanette Bonde og Lars Hastrup leder salmesangen. "Dejlig er den himmel blå", DDS 136, "Det var så forunderlig klart i nat", 100 salmer 800, "Kærlighed er lysets kilde", DDS 696, "I østen stiger solen op", DDS 749. Sendes også lørdag d. 11.01. kl. 8.30.

Mandag 6/1
08:30 1000 års tro: Danernes store religionsskifte
Historien om kristendommen i Danmark er en dramatisk fortælling om brutale magtkampe, folkeoprør og spirende demokrati fra vikingetiden og frem til i dag. I dette program undersøger værten Cecilie Nielsen, om det egentlig lykkedes for Harald Blåtand at gøre danerne kristne, da han rejste Jellingestenen i 965? Og også hvorfor man finder en Jesus-figur i danskernes rødbedefarvede pas?

Tirsdag 7/1
08:30 1000 års tro: Med tro skal land bygges
Historien om kristendommen i Danmark er en dramatisk fortælling om brutale magtkampe, folkeoprør og spirende demokrati fra vikingetiden og frem til i dag. I dette program undersøger værten Cecilie Nielsen, hvordan den katolske kirke blev den dominerende magt sammen med kongen i middelalderens Danmark? Og også hvorfor der er et kors lige midt i flaget Dannebrog?

Onsdag 8/1
08:30 1000 års tro: Kongens kamp mod kirken
Historien om kristendommen i Danmark er en dramatisk fortælling om brutale magtkampe, folkeoprør og spirende demokrati fra vikingetiden og frem til i dag. I dette program undersøger værten Cecilie Nielsen, hvad der skete under reformationen, da Kong Christian d. 3. tog magten fra den katolske kirke og forandrede danskernes tro for altid?

Torsdag 9/1
08:30 1000 års tro: Troen skal styrke riget
Historien om kristendommen i Danmark er en dramatisk fortælling om brutale magtkampe, folkeoprør og spirende demokrati fra vikingetiden og frem til i dag. I dette program undersøger værten Cecilie Nielsen, hvorfor Kong Christian d. 6. indførte konfirmationen i 1736. Og hvad det betød for den helt almindelige befolkning?

Fredag 10/1
08:30 1000 års tro: Friheden til at tro
Historien om kristendommen i Danmark er en dramatisk fortælling om brutale magtkampe, folkeoprør og spirende demokrati fra vikingetiden og frem til i dag. I dette program undersøger værten Cecilie Nielsen, hvordan danskerne fik religionsfrihed med Grundloven i 1849? Og hvilken betydning det fik, at alle danskere skulle gå i folkeskole fra 1814?

Lørdag 11/1
19:45 Før Søndagen
I "Før søndagen" fortolker kendte danskere og DR's ensembler den danske salmeskat i ord og musik - én salme ad gangen. I aften tager forfatter og billedkunstner Tomas Lagermand Lundme fat på salmen "I østen stiger solen op".

Søndag 12/1
08:30 Gudstjeneste fra Skt. Pauls kirke Aarhus
Går man fra Banegården mod syd ad M P Bruunsgade og ser en smule op, undgår man ikke at se den karakteristiske bykirke med to tårne. Flemming Baatz Kristensen, der er dagens liturg og prædikant, har været sognepræst ved kirken siden 1989. Ved orglet og som leder af Sct. Pauls Cantori er organist og kantor Thomas Kristian Nielsen. Salmer: I Østen Stiger sole op, DDS 749, Guds-husets dør er i vor dåb, DDS 444, Gør dig nu rede, kristenhed, DDS 362.

KKR/TV i DK

Se kristent tv døgnet rundt her:
1. I hele landet på dit tv med en KKR tv-boks. Bestilles på www.kkr.dk / seerklubben@kkr-tv.dk eller tlf/sms: 35 31 00 57.
2. I hovedstadsområdet med stue-, tag- eller fællesantenne (DVB-T2) hele døgnet.
3. På computer, tablet eller mobil: www.kkr.dk
Programoversigt på: kkr.dk

UCB TV / Radio

Postbox 92, 2720 Kastrup
Tlf. 32 34 01 12 - www.ucb.dk
Sender på Kanal 10 Norge, satellit THOR 1 grad vest, fr. 10872, SR 24500 V pol: Lørdag kl. 14:00 - 18.00. Søndag kl. 00:00 - 04:00.
UCB Radio:
UCB/NewFM: FM 103,4
Alle hverdage kl. 21:00 - 06:00
Radio Rhema: FM 106,3
Alle hverdage kl. 06:00 - 10:00
Lørdage kl. 06:00 - 11:00
Mandag kl. 13:00 - 17:00
UCB's har været nødt til at skifte server. Indtil de forskellige directories bliver opdateret, (gælder også APP til Iphone og Androi) kan man lytte via UCB.dk/lyt eller direkte på serveren i Frankfurt: https://s2.radio.co/s6f04f551c/listen

Aalborg Kristne TV

Riikimækivej 6, 9200 Aalborg SV
Tlf. 41 29 14 05 - AKTV.dk
Udsendelserne kan ses på AKTV's hjemmeside: AKTV.dk

LifeStyleTV

Sender døgnet rundt på Thor satellitten (1° vest). Der sendes på dansk, svensk, norsk og engelsk. Det danske program Ordet sendes: Lørdag kl. 18.30, Søndag kl. 10.30, Mandag kl. 18.30, Tirsdag kl. 10.30. www.lifestyletv.dk

GOD TV

Tlf. 98 90 91 50
Email: info.scandinavia@god.tv
GOD TV kan ses overalt. Download en app til iPhone, iPad eller Android eller se www.god.tv, hvor der findes 20 web kanaler 24/7.
GOD Channel kan også ses 24/7 via parabol: ASTRA 4A 5º Ø Frekvens: 11.996 GHz, Polarisation: H, Symbol Rate: 27,500 Symbol/s: FEC: ¾. Kan også modtages fra Hotbird 13° øst og Eurobird 28,5° øst. Indgår i TV-pakken hos MoreTv. Findes i mange bredbånds- og kabelnet.

Airport UCB TV

Sender på regionale digitale net
www.ucb.dk/ucbtv.htm
Hovedstaden (Airport TV)
Mandag 07.30-08.00, torsdag 05.30-06.00, søndag 08.30-09.00, søndag 15.30-16.00

Visjon Norge

Sender også danske programmer. Mand. 17.30, onsd. 11.30, fred. 13, sønd. 23.30 (Thor 1º vest:)

Sat 7

Tlf. 74 56 23 88. Digitalt fra Omega 1º vest. Digitalt fra Eutelsat 7 Hotbird 3, 13º øst. Sender kristent tv på arabisk 24 timer i døgnet. Programoversigt: www.sat7.org

Loveworld TV

Kanal ASTRA 2a, 2b, 2d
28,2 grader E= øst. Engelsk kanal. Undervisning og helbredelsesudsendelser. Ekstra parabol muligvis nødvendig. Program og yderligere info.: www.loveworldtv.co.uk/

Revelation

Kanal ASTRA 2a, 2b, 2d - 28,2 grader E= øst. Engelsk kanal. Undervisning / forbøn for syge. Ekstra parabol muligvis nødvendig. Program og teknisk support: www.revelationtv.com

More 2 life TV

Regionalt TV i MUX 1. Kanal Nord: Mandag - tirsdag 8:30, onsdag 23:00, torsdag 21:00, lørdag 10:00, søndag 11:00. Kanal Øst: Mandag - torsdag 8:30, lørdag 11:30, søndag 15:00. Kanal Hovedstaden: Tirsdag 11:00, onsdag 15:30, torsdag 11:00, fredag 05:00.

Andre kanaler

På Thor 1º vest:
Vision Norge, Gospel Channel
Fr. 11247 Pol V Sr 24500 Fec 7/8.
På Astra 1 19,2º øst: **Bibel TV** Fr. 10832 Pol H SR 22000 Fec 5/6.
Astra 2 28,5º øst:
TBN Europe Revelation

Tysksprogede TV-Kanaler

Tysksprogede TV-Kanaler med satellitmodtagelse: Canal Digital: Via Astra modtages bibeltv.de og hopechannel.de / Udsendes fra stationer nær Hamborg: **Hopechannel.de:** Tirsdage kl. 21.15 - 22.00: 5 personers bibelkredssamtale under mottoet Die Bibel-Das Leben, produceret af den tyske Adventistkirke.
Bibeltv.de: Tirsdage kl. 22.00 - 22.30: ICEJ - Faszination Israel med Gottfried Buhler

Web-tv

GOD TV: www.god.tv
DKNET.TV www.dknet.tv

MoreTV

TV-udbyderen MoreTV tilbyder i deres grundpakke de to kristen tv-kanlaner GOD TV og SBN (Sonlife Broadcasting Network). Se mere på www.moretv.dk

Morgenandagten

Du kan se og høre den direkte radiotransmission af Morgenandagten på DR 2. Sendes alle dage fra mandag til lørdag kl. 8.05.

GOD TV lancerer ny app

For at følge med tiden har GOD TV lanceret en ny app, som gør det muligt at tage GOD TV med overalt - via smartphone, tablet og pc.

Fremtidens tv-seere benytter mere og mere deres smartphone, tablet og computer, når de se deres foretrukne programmer.

GOD TV har altid været opmærksom på at følge med udviklingen, når det drejer sig om at udnytte medierne med evangeliet, og derfor har de også udviklet og lanceret en ny app.

Med denne app kan man tage GOD TV med overalt. Samtlige GOD Tv-kanaler kan ses 'live', hvilken betyder, at de kanaler der sendes i de forskellige verdensdele, også kan ses i Danmark.

Også tidligere sendte serier og GOD Tv's voksende videobibliotek kan ses på smartphones og tablets. Det er også let at dele sine favoritprogrammer på GOD TV med sine venner via Facebook, Twitter eller e-mail.

Forbereder jubilæum

I år kan GOD TV fejre 25 års jubilæum. Et tv-hold fra England var i november i København for at filme den tidligere pioner og nordiske chef for GOD TV Simon Jacobsen til et jubilæumsprogram, der bliver senere på året. Simon Jacobsen arbejdede for GOD TV Skandinavien fra 1996 - 2012.



Stuart Glover, GOD TV Co-ordinator i Norden viser her Arild Jägerskogh GOD TV app'en. Jägerskogh er meget interesseret i det nyeste inden for tv, idet han i mange år var chef for det svenske tv-akademi.



Nordic Co-ordinator Gine Glover og Simon Jacobsen under optagelserne i København i november.

Radio

Søndag 5/1
09.54 Gudstjeneste på P1
Humlebæk kirke, Helsingør stift. Helligtrekonger. Prædikant: Charlotte Ellermann. Organist: Erik Rølling.
Salmer:
136: "Dejlig er den himmel blå".
362: "Gør dig nu rede kristenhed".
137: "Det runde himlens stjernetelt".
108: "Lovet være du Jesus Krist".
138: "De helligtrekonger".

15.03 Audiens: På Herrens Mark - liv og tro på Al-Asadbasen i Irak
I denne udsendelse er Katarina Lewkovitch taget til Al-Asad-militærbasen i Irak. Her bor og arbejder feltpræst Oral Shaw som præst for de udsendte danske soldater. Hans opgave er at give trøst, mod og åndelig styrke i en til tider ekstrem virkelighed. Livet som feltpræst ude i verdens brændpunkter er en noget anden dagligdag end det almindelige liv som sognepræst i Nordjylland. (Sendt første gang 10. maj 2018).

Mandag 6/1
08.05 Morgenandagten (P2 DAB)

Tirsdag 7/1
08.05 Morgenandagten (P2 DAB)

Onsdag 8/1
08.05 Morgenandagten (P2 DAB)

Torsdag 9/1
08.05 Morgenandagten (P2 DAB)

Fredag 10/1
08.05 Morgenandagten (P2 DAB)

Lørdag 11/1
08.05 Morgenandagten (P2 DAB)

Søndag 12/1
09.05 Tidsånd
Troen i verden og verden i troen. To udvalgte gæster betragter et udvalg af ugens begivenheder fra et religiøst og åndeligt perspektiv. Vigtige aktuelle emner indenfor tro, kirke og religion vendes og drejes. Værter: Christoffer Emil Bruun og Paula Larrain. (Sendes også mandag 11.03, 21.03 og lørdag 19.03).

10.03 Gudstjeneste på P1
Sct. Pauls Kirke. Københavns stift. 1. søndag efter helligtrekonger. Prædikant: Kathrine Lilleør.
Organist: Frederik Magle.
Salmer:
749: "I østen stiger Solen op"
674: "Sov sødt barnlille"
441: "Alle mine kilder"
"I sne står urt og busk i skjul"

11.03 Tal til mig - med Iben Maria Zeuthen
Ugens gæst fortæller om en afgørende overgang i gæstens liv. For det er ofte i vores livs overgange og kriser, at nye meninger og indsigter åbenbarer sig.
Vært: Iben Marie Zeuthen.
(Sendes også torsdag 11.03, 21.03 og lørdag 6.03).

Kristen lokalradio

Nordsjællands Kristne Radio & Radio KUR

Egen antenne: FM 92,8 MHz
Stofa net: 96,8 MHz
Netradio og podcast
Radop KUR (Kristen Ungdomsradio): Sender via egen YouTube kanal og via Facebook
www.nkradio.dk

Københavns nærradio

90,4 MHz – 89,6 MHz – Netradio
www.knr.dk

København

Rhema Radio

Morgen FM 106,3 sendetid 6-10
Aften FM103,4 flere sendetider fra 20-24. Internetradio 24 timer i døgnet: Søg på UCBMEDIA.dk
WEB-RADIO www.ucbmedia.dk

Kristen Lokalradio, Århus

98,7 MHz/Kabel: 98,8 MHz Stofa, 96,5 MHz TDC / www.norea.in

Norea Radio Danmark

Webradio - http://norea.dk

Radio Ådalen

Egen antenne: 96,4-107,1 MHz
Fællesantenne: Skjern 92,7 MHz, Videbæk 103 MHz samt netradio: www.radio-aadalen.dk

Oplysninger om kristen lokalradio kan sendes til: redaktion@udfordringen.dk

MUSIK TJEK



Vågen lovsang

Man skal efterhånden have tungen lige i munden for at vide, hvilken Hillsong udgave er hvilken. Der findes en Hillsong United, ledt af pastorsønnen, Joel Houston. Hillsong Young & Free er ungdomsafdelingen med en mere techno-baseret lovsang. Derudover laver de enkelte Hillsong-kirker verden over også indspilninger indimellem. Hillsong Worship er det "rigtige" oprindelige Hillsong - nu med tilføjelsen 'Worship'.

Reuben Morgan er den eneste "af de gamle", der er tilbage. Han har skrevet et utal af gode sange gennem årene. Han er medforfatter på tre af de nye, og synger også. Joel Houston som er i den "forkerte" udgave, er ikke længere væk, end at han også har skrevet tre sange til denne plade og ligeledes synger med.

Hvad Darlene Zschech var for Hillsong i 90'erne, er Brooke Ligertwood nu for Hillsong Worship. Hun har skrevet 7 af de 15 sange, er pladens medproducer og er også en af forsangerne (dem er der i øvrigt 10 af).

Der er 15 sange på pladen. De sidste tre numre er live-udgaver af sange, man finder tidligere på pladen (som nr. 4, 5 og 6). Der er ikke voldsomt forskel på de to udgaver, men det er fint at have "bruset" med fra det store stadion, hvor de holder deres gudstjenester i Sydney. Live versionerne er faktisk en smule mere spændende end studio-versionerne. Det er nok fordi, de selv synes, det er de tre bedste, at de kommer to gange.

Personligt synes jeg, at de to bedste sange er dels åbningsangen 'Awake my Soul', som har en god energi, når først den kommer igang; og så 'From Whom all Blessings Flow (Doxology)' bygget på den gamle salme. Disse to er meget sangbare og vil sandsynligvis blive brugt i kirker verden over. Dette er dog nok også et spørgsmål om, hvorvidt der bliver lavet nogle gode oversættelser til de lokale sprog.

Det har altid moret mig, at de i Australien synger hallelujah med 'y', altså "hallelyjah!" Denne plade har ingen ændringer på det punkt.

Hillsong holder ellers fint stilen som en af de førende producenter af lovsang på verdensplan, også selv om der er blevet flere seriøse konkurrenter med årene.

Mark Hill

Kunstner: Hillsong Worship - **Titel:** Awake - **Genre:** Lovsang - **Forhandler:** itunes.dk - **Pris:** 69,-

REVERENDFUN.COM COPYRIGHT BIBLE GATEWAY

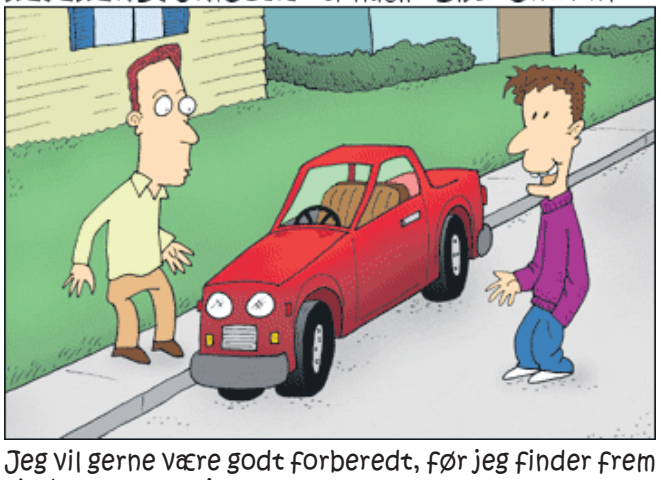

Jeg vil gerne være godt forberedt, før jeg finder frem til den smalle vej!



Hvad handler VÆR(DIG) om?

Det begynder i Edens Have, hvor alt er godt. Vi lever i harmoni med hinanden, Gud, naturen og os selv. Men vores opfattelse af hinanden og os selv skrider. Med Internettet og nye måder at kommunikere på glemmer vi harmonien.

Og så er der Anklageren, som frister os med alternativer til det gode valg.

Han er ikke sådan lige at komme af med, når han først er begyndt. Han siger, at vi skal være en anden, at vi ikke er gode nok, kloge nok, stærke nok.

Men nåden fortæller os, at vi er elsket og værdige. Så vi bekæmper Anklagerens anklager i skolen, på de sociale medier og i vores indre.

Kampen tærer på os. Pigerne vender det indad mod sig selv, og drengene vender det udad i oprør.

Der er kun en ting at gøre. Vende om og finde tilbage til harmonien.

Vi bliver tilbudt en frisk start, en ny chance, som ikke kræver vores præstationer, men at vi tager imod Guds nåde.

Så vi må sige farvel til Anklageren og begynde at tilgive os selv, for det vi ikke er.

Så kan vi blive venner med Gud, os selv og hinanden og genfinde harmonien.

Hvem er VÆR(DIG)?

Skovbo Efterskole slår dørene op for teaterkoncerten VÆR(DIG) den 10.-14. januar. VÆR(DIG) handler bl.a. om, at alle har brug for at være sig selv og have venner.

Af Kristina Højer Nørgaard

Er jeg virkelig god nok, som jeg er?

Det er et spørgsmål, vi alle stiller os selv en gang i mellem. Af netop dén årsag handler årets teaterkoncert på Skovbo Efterskole om ensomhed, værdighed og relationer.

For 25. gang fremfører Skovbo en selvskrevet produktion med et samfundskritisk perspektiv, der samtidig giver liv til unges drømme og håb for fremtiden.

Årets opsætning er anden del af en triologi. Sidste år opførte Skovbo stykket EN(SOM)MIG, der handlede om relationer. I år står værdigheden for skud og i 2021 kommer engagement i rampelyset.

De svære spørgsmål

Den røde tråd i de årlige teaterkoncerter er foruden samfundsrelevans også det kristne værdigrundlag.

Skovbo Efterskole er en kristen fælleskirkelig efterskole med bagland i Apostolsk Kirke. Alle medarbejdere på efterskolen kommer fra forskellige fri- og folkekirkelige sammenhænge.

Cirka en tredjedel af efterskolens 110 elever kommer fra et hjem, hvor den kristne tro ikke har fyldt særligt meget.

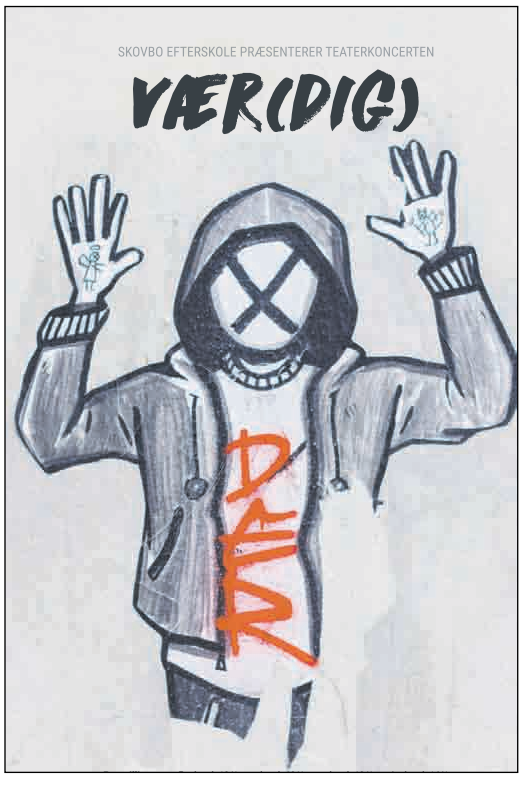

I teaterperioden dykker 9. og 10. klasseeleverne ned i nogle af tilværelsens store og svære spørgsmål. De bearbejder tematikkerne med musik og kreativitet, som alle kan være en del af, uanset hvilken betydning kristendommen tidligere har haft.

Årets højdepunkt

I øjeblikket er både lærere og elever i fuld gang med forberedelserne til opførelsen af VÆR(DIG).

Eleverne øver sange og musik, bygger scene, syer kostumer og sammensætter multimedie – med andre ord bliver forestillingen en musikalsk teatercollage med mange kreative elementer.

For skolens elever er produktionen af teaterkoncerten et af de allerstørste højdepunkter i løbet af skoleåret. Alle elever bidrager med det, de er bedst til, og lærerne sørger for, at de små brikker bliver samlet til ét stort puslespil på blot få uger.

En storslået præmiere

Skovbo Efterskole forventer over 400 gæster alene til præmiereaftenen fredag den 10. januar kl. 19 og mange besøgende til de tre efterfølgende forestillinger søndag d. 12/1, mandag d. 13/1 og tirsdag d. 14/1 også kl. 19.

Alle er velkomne, og billetter til teaterkoncerten kan reserveres på efterskolens hjemmeside.

EFTERSKOLERNES AFTEN
8. JANUAR KL. 18-21
EFTERSKOLEN SOLGÅRDEN



TYDELIG KRISTEN EFTERSKOLE

MUSIK FODBOLD
VOLLEYBALL BADMINTON

E-SPORT BIBELLINJE ISRAEL KREATIV

FÆLLESSKAB FAGLIGHED

OPLEV DIT BEDSTE ÅR
STADIG LEDIGE PLADSER









LÆS MERE ELLER BOOK ET BESØG
SOLGAARDEN.DK

Solgården

Skæve vinkler af Torben Osted



Special-øl til gavn for kirkers fælles julehjælp

I Mariager har folkekirken og frikirken i 10 år samarbejdet om julehjælp. I år støttede REMA ved at sælge en special-fremstilet jule-øl.



Af Thomas Corneliussen, Anna Joy Jensen Hyldgård og Caroline Funch Madsen, elever på Mariager Efterskole, Akademiet

Kirkerne i Mariager er i år gået sammen med byens REMA 1000, hvor de står for julehjælp i kommunen. De hjælper byens udsatte ved at sælge en special-juleøl i REMA 1000, og hele indtægten går til julehjælpsansøgere.



Henrik Kaas er præst i Mariagerfjord Frikirke.

Ansøgerne får et gavekort til butikken, så de kan købe julemad og julepynt.

Henrik Kaas, Præsten i Mariagerfjord frikirke, siger:

"Vi har faktisk i 10 år samarbejdet med folkekirken i Mariager om at give julehjælp. Det var den tidligere folkekirkepræst og jeg, som satte os sammen, og så annoncerede vi i Mariager Avis, at der var mulighed for at søge julehjælp i vores kirker."

I starten var det kun i Mariager by, men efter nogle få år udviklede det sig til området. Flere folkekirker fra området er nu kommet med på julehjælpen.

For Henrik Kaas er det ikke en udfordring at samarbejde med forskellige kirker:

"Det er vores kald som kirke og som mennesker at være med til at hjælpe mennesker, som har det svært omkring os.

Og nogle gange tror jeg bare, at vi alle har brug for en ramme, hvorigennem vi kan gøre det," mener han.

Afleverer selv hjælpen

Det er præsterne selv, der personligt kører ud og afleverer julehjælpen. Og der er det jo en stor glæde at se det lys og det håb, som det giver," siger Henrik Kaas.

Julehjælpen har samlet over 15.000 kr. i år ved salg af øllene.

Morten Skou, købmand i REMA 1000 Mariager, kontaktede kirkerne og spurgte, om han måtte hjælpe dem med julehjælp gennem hans butik.

"Jeg synes ikke, vi så tit ser i Danmark, at forskellige typer kirker arbejder sammen, så jeg synes egentlig, det var en rigtig god måde at være med til at støtte dem," siger Morten Skou.

REMA 1000 og kirkerne ønsker at fortsætte samarbejdet om julehjælp.

'Når man er privilegeret har man også et ansvar'

"Når man er så privilegeret, at man er virksomhedsejer, og man har et vist råderum, så synes jeg også, at man er forpligtiget til at bidrage," mener REMA-købmand Morten Skou.

Han stod bag idéen om at få bestilt nogle special-juleøl. Og så fik han fat i Per Sloth Carlsen, så han kunne tegne etiketten til juleøllene. Øllene koster 30 kr. stykket, og de blev allerede udsolgt mellem den 20. og den 24. november. Det har i alt skaffet 15.000 kr. ekstra til julehjælp.

Pengene kommer til at gå til de familier i Mariagerfjord Kommune, der har ekstra svært ved at få tingene til at hænge sammen i julen.

"... i de fleste tilfælde så ser vi faktisk en del alenemødre med børn, men det gælder jo også familier, hvor både mor og far er der, som enten er ramt af sygdom, arbejdsløshed eller nogle andre ting, der har gjort, at de er i en situation, hvor de ikke har kunnet få den jul, de har ønsket sig," forklarer præsten Henrik Kaas.

Familierne kan søge julehjælp op til jul, og folk der reelt har brug for det, vil - blandt andet på grund af Rema 1000's salg af juleøl - få udleveret et gavekort til Rema 1000.

"Faktisk var det Rema-bestyreren, der kontaktede mig og folkekirkepræsten, fortæller Henrik Kaas, der er præst i Mariagerfjord Frikirke.

"Så det vil sige, at han faktisk betalte hele udgiften, og alle penge der kom ind gik til julehjælp. Det synes jeg da, var en fremragende ide til at skaffe flere penge til mennesker, der har brug for det."



Morten Skou, REMA-købmand.

BAGSMÆKKEN

Godt nyt *Herrens År*

***Klimatosse* blev kåret som årets ord 2019 af Dansk Sprognævn. Ordet er blevet anvendt og omdefineret flere gange, siden Folketingets formand introducerede det. Nu skal det så definere året, som gik. Men hvad er dit og mit personlige årets ord for 2019? Og hvad mon det bliver nu i 2020?**

For nogle blev sidste år præget af personlige glæder som et nyt barn i familien, et bryllup eller gode ferieminder. For andre fylder det svære som tab eller helbredsproblemer.

Sprognævnet oplyser, at danskerne i slutningen af 2019 skulle vælge årets ord mellem en række forskellige ord fra fire kategorier, nemlig Klima, Krænkelseskultur, Mad og drikke samt Andet. Den sidste kategori var nærmest en "rodekasse", hvor man blandt andet fandt ordet "snublesten". Egentlig underligt, at der ikke var en kategori med ord som million- eller milliardsvindel. For det har vi jo også set en del af i årets løb.

Det er mærkeligt at tænke på, at om et år sidder vi her igen og ser tilbage på et nyt år. Hvad vil 2020 mon bringe?

For os i det Syd- og Sønderjyske er der en masse festligheder at se frem til. Vi skal nemlig fejre 100-året for Genforeningen, hvor Kong Kristian 10. den 10.juli 1920 red over grænsen nord for Christiansfeld på sin hvide hest. Han fortsatte til Tyrstrup Kirke, hvor han knælede ned i bøn og tak til Gud.

Kongen var vendt tilbage til sit land og sit folk.

Lige siden Jesus blev født, har hvert eneste år været et Herrens År. Ligesom "klimatosse" har "Herrens År" i tidens løb fået flere betydninger og anvendelser. Frygten for klimaforandringer fylder nok for meget hos nogle og for lidt hos andre. Men uanset hvordan vi ser på klimaet – og hvordan det hele udvikler sig – vil også 2020 være *Herrens År*.

Engang vil vor Herre, Jesus Kristus, komme som "Kongen, der vender tilbage". Oven i købet på en hvid hest. Da gælder det om, at vi hører til i Hans rige.

Herren kommer tilbage for at genoprette alt. Det perspektiv må vi have på vores liv og vores jord - uanset hvad, der sker.

Tænk, vi måtte forlade året 2019 med juleglæden i hjertet. Glæden i troen på Herren, som kom, og som kommer tilbage, spilder over ind i det nye år med håb og fortrøstning.

Rigtig godt nytår!

Godt Herrens År 2020!



Af Bodil Lanting

Julekonkurrencens vindere er fundet

Vinderne af julekonkurrencen '5 spørgsmål om julen' i Julens Udfordring er udtrukket. De heldige vindere er:

1. Betty Klit, Engvej 15, 8860 Ulstrup
2. Ove Pedersen, Sdr. Hostrup Toftevej 1, 6200 Aabenraa
3. Susanne Rasmussen, Køgevej 254, 4100 Ringsted
4. Bente Holm, Favrgaardsvej 77, 8300 Odder
5. Gunhild Christensen, Teglgaardsvej 14, 7200 Grindsted
6. Børge Jensen, Bredningen 71, Manna, 9700 Brønderslev
7. Bodil Jensen, Solskrænten 19, 6920 Videbæk
8. Anita Mandal, Arendalsvej 56, 8600 Silkeborg
9. Karin Høj Christiansen, Holstebrovej 103B, 6900 Skjern
10. Jonna Søndergaard, Grønningen 9, 7200 Grindsted

Gevinsten er et gavekort på 250 kr. til Udfordringens webshop Hosianna.dk - vælg mellem bøger, film, musik m.m. Vinderne får direkte besked.

