... den kristne ugeavis

Udfordringen Søndag

Søndag den 12. Januar ❄ Uge 3 ❄ 2020 Årgang 48



Oasehøjskolen reddet på målstregen

Stor glæde i Dansk Oase over, at de ti manglende elever blev skaffet på kun en uge.

Kort før nytår meddelte bestyrelsen for Oasehøjskolen, at hvis ikke der inden dens møde den 5. januar var kommet ti flere elever, ville bestyrelsen være nødt til at lukke højskolen.

Det fik åbenbart baglandet til at vågne op. På rekordtid blev de sidste ti af de nødvendige 23 elever tilmeldt, så den kun et år gamle Oasehøjskolen kunne reddes og et nyt hold begynde den 12. januar.

Højskolen havde sit første hold i januar 2019.

Forstanderparret Ulla og Steen Balle oplevede på en særlig måde, hvordan netværket i DanskOase støttede dem, og hvordan Gud endnu en gang viste dem og Oasehøjskolen trofasthed.

– Vi er naturligvis dybt taknemmelige over, at Gud lod det lykkes. Samtidig er vi fyldt af stor ydmyghed over den måde, Gud fører tingene igennem for os på, siger de.

– Det har været endnu en belæring om at have tillid til Gud og stole på ham i alle forhold.

Gud var ikke rådvild, da vi bad til ham. Og Gud førte os ikke bare næsten – men helt – i mål, fortæller forstander på Oasehøjskolen Steen Balle, der gennem overvældende opbakning fra nær og fjern er blevet fyldt af fornyet tro på Oasehøjskolens betydning for Danmarks unge, dansk kirkeliv og samfund.

Højskolen har til huse i lejede lokaler på herregården Oustrup-lund i Kjellerup ved Silkeborg.

Tror på højskolens fremtid

Også generalsekretær Ruben Dalsgaard er glad. Han ser redningen som et tegn på, at baglandet er til stede:

– Jeg er overbevist om, at Oasehøjskolen har en plads og en rolle at spille i Danmark og særligt i vores bevægelse, siger han.

– Der er brug for steder, som lægger fundament for livet i denne tid med så meget rodløshed, siger Ruben Dalsgaard.

Han er begejstret over, at endnu flere har valgt at investere i et højskoleophold med tid og rum til at blive dannet af Guds ord.

Baglandet

– Oasehøjskolen er et pionérprojekt i DanskOase. Det seneste år har vist, at det tager tid og kræfter at få sat Oasehøjskolen på landkortet.

Men DanskOases bagland og venner af Oasehøjskolen rykkede sammen, da de sidste elever skulle findes til dette forårshold.

Tidligere elever bakkede op og delte deres egne personlige historier og vidnesbyrd fra deres ophold på Oasehøjskolen på de sociale medier.

Dansk Oase samler hvert år op til 5.000 fastboende og gæster til en uges SommerOase.

Desuden identificerer en række frimenigheder og valgmenigheder sig med Oasebevægelsen, som også har et omfagttende børne- og ungdomsarbejde.

Henri.

Se også side 4.



EN TIME MED BIBELEN

Her er Bibelens nøglepassager samlet i en lille bog, der tager en times tid at læse.

Til **UDDELING** eller **MINI-STUDIE**

www.scandinavia.as



Loren Cunninghams nyeste bog:



Hvordan **Biblen** forandrer verden - og hvorfor Gud vil bruge dig!

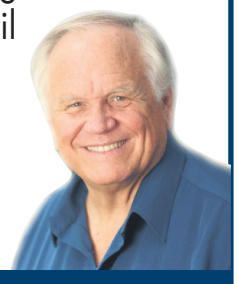

278 sider. 199 kr.

BESTIL PÅ HOSIANNA.DK

Projektpræst ansat i Vigerslev



Fra 1. januar har cand. theol. Johan Holm Nielsen været ansat som ny projektpræst i en halvtidsstilling i Vigerslev Kirke.

I lokalavisen for Valby kan man læse, at ansættelsenr sker i forbindelse med et nyt udadrettet projekt, "Projekt sogn" i Kulbanekvarteret.

Den 29-årige Johan Holm Nielsen er københavner og har længe været aktiv i forskelligt kirkeligt arbejde, blandt andet i Betlehemskirken og i fællesskabet I Mesterens Lys.

Ifølge lokalavisen beskriver den nye projektpræst sig selv som en madentusiast og musiker, der glæder sig til at møde folk i og uden for kirken i Vigerslev både som privatperson og som præst.

"Ideen er bl.a., at Johan Holm Nielsen skal møde mennesker ude i sognet, så folk ikke bare skal komme til kirken – kirken kommer nu også til dem. Og at invitere alle i sognet til at være med i det åbne, menneskelige fællesskab, som udfolder sig i Vigerslev Kirke," skrev lokalvisen for Valby ifølge kordegn Bodil Witvliet.

Bodil

Kirker markerer genforeningen

Søndag den 12. januar fejrer folkekirken 100-året for genforeningen med en festgudstjeneste i Vor Frue Kirke i København. Flere store arrangementer følger hen over foråret.

Den 12. januar taler biskop Peter Skov-Jakobsen ved en festgudstjeneste i Vor Frue Kirke i København, hvor hovedemnet er en markering af 2020 som et dansk-tysk venskabsår.



Biskop Peter Skov-Jakobsen

Den 9. februar fortsætter fejringen i Haderslev Domkirke, hvor biskop Marianne Christiansen (Haderslev), Elof Westergaard (Ribe) og Gothart Magaard (Schleswig) er værter ved en radiotransmitteret gudstjeneste i forbindelse med 100-året for folkeafstemningen i "Zone 1", som er den del, der stemte for indlemmelse i Danmark.

Folkemøde i Tønder

Senere på foråret er Folkekirken primus motor for et firedages folkemøde den 21.-24. maj i Tønder. Her forsøger man gennem en stribe kulturelle foredrag og koncerter at hylde den mangfoldighed, der findes hos mindretal og flertal på begge sider af grænsen.

Ud over disse store events forventes det, at mange folkekirker ud over Sønderjylland vil lave egne markeringer af jubilæet.

Michael

Aalborg-præst bliver forlagsdirektør i Dar es Salaam



I dag, søndag den 12. januar kl. 14.00 udsendes ægteparret Vivi og Bent Houmaa Jørgensen fra Aalborg Frimenighed til en opgave som missionærer for Luthersk Mission i Tanzania.

Bent, der siden 2007 har været præst i LM's frimenighed i Aalborg, er blevet ansat som direktør for forlaget Soma Biblia i Dar es Salaam. Det er hovedsæde, forlag og distrubutør for LM's arbejde med kristen litteratur i Tanzania. Vivi, der er uddannet lærer, bliver ansat samme sted til at producere blandt andet materialer til søndagsskoleledere og kristne radioprogrammer for kvinder.

Ægteparret har tidligere været udsendt som missionærer for Luthersk Mission i Tanzania i perioden 1983-1997 og ser det på mange måder som deres andet hjemland.

"Vi kender kulturen og sproget, og vi føler os hjemme der. Det er dejligt, at vi kan slutte arbejdslivet der, hvor det startede," siger Vivi.

"Vi føler os virkelig privilegerede over at kunne rejse tilbage og bruge noget af den erfaring, vi har oparbejdet gennem mere end 22 år i Danmark, koblet sammen med den erfaring, vi gjorde som missionærer dengang."

Alle er velkomne til udsendelsesfesten i Aalborg Frimenighed, Byplanvej 105 i Aalborg, oplyser Luthersk Mission.

Bodil

Læs også avisen på Udfordringen.dk

Brugernavn: udf-net Kodeord i januar: evigheden
Kodeordet for januar gælder til mandag den 3/2 kl. 9.

Ugens profil: Per Jerup

Ny sømandsmissionær i Limfjordsbæltet



Kultur er fascinerende, mener den tidligere missionær i Tanzania.

Af Hanne Baltzer

Den 1. januar startede Per Jerup fra Karup som ny sømandsmissionær i Limfjordsområdet, der dækker fra Aalborg til Thyborøn. Han kommer fra et job som pendlermissionær i Tanzania for Luthersk Mission og udviklingskonsulent hos Promissio.

Med en bred baggrund som sælger, selvstændig med knap 20 ansatte og missionær kombineret med en vis livserfaring er han klar til at møde sømænd og fiskere. For år tilbage var han qua sin opvækst i Strandby med ude at fiske flere gange.

Så han har set en fiskekutter indefra - og desuden elsker han at møde mennesker fra forskellige kulturer.

Til dato har jeg bl.a. skullet få nye ideer til missionsarbejdet. Det kan jeg slet ikke lade være med. En af ideerne er en transportabel kaffekande.

Udfordrende

At kalde ham "sælger for Vor Herre", synes han er for poppet, selv om sømandsmissionærjobbet kan minde lidt om kanvassalg, hvor man møder op uden på forhånd at have en aftale.

Som sømandsmissionær er det nemlig ikke salg, men et møde, en hyggesnak og en dialog med sømænd og fiskere:

"Jeg er vant til at møde nye mennesker og har det fint nok med, at jeg ikke ved, hvad der sker lige om lidt, selvom frimodigheden måske nok kommer på prøve.

Men det er slet ikke fremmed for mig, heller at møde en lukket dør. Af de andre sømandsmissionærer kan jeg lære en del, er jeg sikker på.

Jeg tror bestemt, arbejdet kræver tålmodighed. Heldigvis er jeg vant til at tale engelsk."

Jeg glæder mig

På spørgsmålet, hvad den nye sømandsmissionær glæder sig mest til, svarer Per Jerup:

"Jeg glæder mig meget til at skulle på havet. Jeg glæder mig til sommertogt med Bethel, hvor vi sejler rundt til danske havne.

Til dato har jeg bl.a. skullet få nye ideer til missionsarbejdet. Det kan jeg slet ikke lade være med. En af ideerne er en transportabel kaffekande, som jeg har tænkt mig at bruge rundt i Danmark. En kop kaffe skaber kontakt og nye venner."

Livserfaring

De 58 års livserfaring kommer blandt andet til udtryk i Pers tilgang til mange ting. Han nævner selv, at mangt og meget ikke er sort hvidt, at det dels handler om at have en bred forståelse fx for menneskers liv, dels at vælge sine kampe med omhu.

Og så handler det for ham om til stadighed at finde på nye ideer: Noget, der kan gavne målet om at få evangeliet ud til søfolk og fiskere.

Fritiden bruges sammen med hustruen Bente i Kølvrå, hvor han passer stor have og drivhus med fx chili i mange afskygninger. Han vil gerne bruge mere tid på golfbanen, der næsten ligger i deres baghave.

Værtspar til nyt hotel i Ilulissat



Anne Mette og Hans Henry Langvad Amorsen er rejst til Ilulissat for at lede Sømandsmissionens nye hotel, Hotel Avannaa.

Sømandsmissionen har ansat Anne Mette og Hans Henry Langvad Amorsen fra Sabro som det første værtspar til Hotel Avannaa i Ilulissat fra 1. januar 2020. De landede i Grønland den 6. januar og afventer nu de første gæsters ankomst den 21. januar.

Anne Mette er uddannet ergoterapeut, Hans Henry har arbejdet 25 år i autobranchen som sælger og administrator af salg i Norden. Senest har han arbejdet som bedemand for at prøve noget nyt.

Nu foretager de så begge to et brancheskift ved at tage nord for Polarcirklen for at opstarte og passe Sømandsmissionens nye morgenmadshotel. Her glæder Hans Henry sig til business-delen og administrationen, Anne Mette til hygge om gæsterne:

"Ånden fra sømandshjemmene skal gerne kunne mærkes på Hotel Avannaa. Det skal være hyggeligt, der skal være en god atmosfære og oplevelser for alle sanser, så gæsterne føler sig hjemme," siger Anne Mette.

Mødet med Grønland

Anne Mette har altid haft en drøm om at arbejde i Grønland, men først da de besøgte deres søn Simon og svigerdatter Tabita, som var volontører på sømandshjemmet i Aasiaat, blev Hans Henry overbevist om, at man faktisk godt kunne finde sig til rette deroppe uden at fryse: "Det var fantastisk spændende at møde grønlænderne. Vi kunne se, hvordan vores søn og svigerdatter hele tiden mødte nogle, de kendte i byen, og selv om vi var der kort tid, nåede vi også at hilse på en del. Det kunne jeg godt lide.

Da vi senere tog en uge til Ilulissat, var vi vilde med naturen og den flotte panoramaudsigt, der er, næsten uanset hvor man er i byen. Vi hørte om jobbet, spurgte vores voksne børn, hvad de synes, og ja, så søgte vi.

Bæres af forbøn

Anne Mette tilføjer: "Vi er forsigtige med at kalde det et kald, men vi ønsker at arbejde i Guds rige på jord. Og kalder muligheden her for tegn til tro. At gå hen, hvor Gud gerne vil have os, båret af forbøn hjemmefra."

Hun henviser til, at der ikke har været en familierejse i årenes løb, uden at familien på fem har leget "hvor skal vi have vores bed and breakfast hotel", eller hvor Hans Henry altid har været draget af molen på havnen, som familien bare skulle se. Måske fordi han sejlede alle sine sommerferier som barn.

Da er det specielt, at de nu dagligt får både hotel og havn inden for rækkevidde. Det er der, de skal have deres tjeneste.

Ideer til diakoni

For at kunne række ud i Ilulissat ønsker de sig på sigt volontører til at hjælpe, fordi de allerede ved første besøg i byen kunne se muligheder for fx en cafe på havnen.

De ved udmærket, at deres opgave er som værtspar på Hotel Avannaa, men de er nu sådan skruet sammen, at de ikke kan lade være med at få ideer.

De ved, de er ret forskellige, hvilket de har tænkt sig at udnytte. Gøre det, de er bedst til. Have ansvar for det, de hver især brænder for. De er nysgerrige på mennesker og livet i det hele taget samtidig med, at de er vant til at smøge ærmerne op og bestille noget.

Deres lyst til at møde mennesker og skabe relationer har ført til et engagement med at hjælpe rundt omkring. For Hans Henry har det bl.a. været at hjælpe sårbare mennesker med fx praktiske gøremål, og Anne Mette har bl.a. været med i foreningen for grønlandske børn i Aarhus. Engagementet tager parret med til deres nye bopæl.

Lige nu bor deres børn i Frankrig, Uganda og Norge, så de ses mest på SKYPE. Derfor tager Anne Mette og Hans Henry Langvad Amorsen tilpasse afsted til en tjeneste i Grønland, foreløbig for et år.

Hanne Baltzer

Sharon Stones profetiske ord til menigheden i Danmark



Danmark har brug for at finde sin sande identitet, hvis vi skal dele den vækkelsesånd, der vil komme til Norden. Og så skal vi have et stærkt kendskab til Bibelens ord og tilbage til grundsandhederne igen, sagde Sharon Stone til et profetisk møde i Roskilde onsdag.

Af Henrik Engedal



"Profet Dr. Sharon Stone vil i år forløse sit profetiske ord for Danmark fra Roskilde. Et ord, der vil bane vej for enhed og fokus, og give vægterne direktion og klarhed m.m."

Med den indbydelse var forventningerne sat. Enhed og fokus, direktion og klarhed. Hvem ønsker ikke det – både for Danmark og personligt?

Sharon Stone har været i Danmark mange gange og er bredt anerkendt for sin profetiske gave og sit arbejde. Så det var et kendt ansigt for mange af tilhørerne.

Og der var fyldt godt op i Roskilde Baptistkirke, hvor mødet fandt sted. Omkring 150 mennesker havde fundet vej til det profetiske møde, som ikke var for en bestemt kirkeretning, men åbent for alle.

Mødelederen slog fast, at kristentroen er en åbenbaringstro. Hun opfordrede til at være åben for, at Gud kunne tale til hver enkelt.

- For Gud kan tale til menigheden gennem en profet som Sharon Stone, men dermed også til os, "for hvem er menigheden? Det er jo os", slog mødelederen fast.

Profetisk tid?

Der bliver måske ikke talt så meget om det profetiske i Danmark, men måske er der en ny profetisk bevægelse på vej? I hvert fald var interessen her stor.

Stone tager ordet. Den lille kvinde træder op på scenen. Hun går lidt skævt og ser ud mod publikum. Hun begynder at tale om, at der vil ske noget nyt:

– Når han siger, at "nyt er altid nyt", så kan jeg ikke polere det så meget, som jeg gerne vil.

Jeg kommer fra en generation, der gerne vil udmærke sig, forklarer hun. Men hun nævner, at vi i det nye år ikke nødvendigvis vil føle, at alt er under kontrol eller går godt:

– Det er ikke en sæson, hvor man vil føle sig overdrevent tilpas. Helligånden er vores trøster. Og det er, fordi han vil trøste dig - efter at have gjort dig utilpas! sagde hun med et glimt i øjet.

Hun fortalte, at vi hører meget om klimakriser i medierne. Men vi vil også mærke Guds varme ånde på vores land. Og vi vil se det sande profetiske komme op.

– Der vil blive lagt en ny grundvold i jeres land. Folk vil komme løbende til jeres hus.

"For de føler ikke længere, at de skal holde afstand til mig", siger Gud.

"Ligesom syndere ønskede at være med mig, sådan vil de også ønske at være hos jer (kristne red.). Og jeg vil vise mig hos jer med mirakler og undergerninger".

De vil blive overraskede over hans nærvær.

Personlige profetier

Sharon Stone udpeger nogle blandt publikum og beder en længere offentlig bøn for dem.

Den handler om, at de er født, inden tiden var moden til det, som de skulle gøre. Men nu er tiden inde.

Det profetiske kan måske godt virke lidt fremmed for mange kristne, men Sharon Stone fortæller lidt om hendes måde at høre fra Gud på:

Ser overskrifter

– En af de måder, Herren giver mig åbenbaringer på, er, at han giver mig et syn af overskrifter i aviser. Før Trump blev valgt, så jeg, at han blev valgt. For nogle år siden gav Herren mig en anden avisoverskrift: Der står "Vulkanudbrud i Island". Vi profeterede det - og så det ske.

– Jeg fik et syn om, hvad de nordiske avisforsider vil sige, siger hun til den spændte forsamling og forklarer, at hun taler om de verdslige medier. Overskriften er: "Vækkelse er her" siger hun og der bliver klappet og hujet i salen.

– Når vi taler om vækkelse, så kan vi ikke længere samles og bede om det. Gud spørger os i stedet: Hvad gør I med vækkelsen? Vi lader vækkelsesånden vække os selv og strømme ud igennem os. Herren siger: Jeg beder jer om at lære at forvalte vækkelse. Det her er en anderledes tid og dag. "Ny er det nye normale", slår hun fast.

Vendepunktet

– Gud taler til jer og siger: Det er vendepunktets æra. Det er som en vægt: Når alt er i fuldkommen balance, så ser det ud til, at intet flytter sig. Men når der er større vægt på en af siderne, så ændrer alt position på et øjeblik. Herren siger: Jeg vil forandre tingene på et øjeblik. Det vil ske så hurtigt, at I vil opleve jer forvirrede. Jeg har lovet jer det, men det er, fordi I har ventet så længe på det.

Mundens renhed

– Mange profeter taler om, at det her er "mundens tid" – men så mange taler om det, så det vil jeg ikke gøre. Men jeg vil bare sige, at du slipper ikke afsted med at snakke på samme måde som før. Der vil komme en ny overbevisning om synd og autoritet. Bibelen siger, at vi kan velsigne og forbande. Og at vi vil blive holdt til regnskab for hvert et tomt ord. Vi vil blive mættet med hvert tomt ord, vi har sagt, sagde hun blandt andet.

– Renheden i din mund vil frembringe sådan en autoritet, at vi igen vil høre beretninger om, at regnen stoppede, og der vil komme ild fra himlen. Gud siger, at vi skal gøre større ting, end Jesus gjorde. Det største show på jorden.

Ord til profeteren

Hun talte om profeterne. Vi beder om dem, men når de så siger, at de er profeter, så synes vi ikke, man skal tale om, at man er profet. Derfor er det svært at stå frem i Danmark, hvis man er profet.

– Til profeterne siger Gud:

Jeg vil forløse mit ord med større klarhed. Det vil blive forløst med større autoritet og præcision. Et større territorie. På grund af det ord I vil bære, så vil jeg give jer ord, der vil føre jeg til steder, hvor I vil have indflydelse.



Sharon Stone ses her sammen med oversætteren Jan Lindell i Roskilde Baptistkirke.

Danmarks parlament vil opleve en stærk profetisk effekt – og også universiteterne.

– Den samme lidenskab I brugte til at nå ind i hulen, samme lidenskab vil jeg bruge jer til at løbe ud af hulerne. Mine apostle og profeter vil blive meget synlige. Mange vil spørge: Hvor kom de alle fra?

Hun beder om, at Gud vil knække menneskefrygt og religiøsitet fra profeterne, så de ikke længere er bundet af det.

Kende Bibelen

– Jeg tror på, at det at kende Bibelen er det filtreringssystem, der gør, at du kan kende Guds stemme. Det er ikke enten/eller. Det er begge: Logos og Rhema. (Det skrevne bibelske ord og det åbenbarede ord, red.).

Fordi Gud vil promovere profeterne, så vil han også lægge vægt på sit ord. Gud synes ikke, at du er uvidende eller dum, men han vil fokusere på grundsandheder.

Du vil høre prædikener om dåb i Helligånden, om at Jesus er fuldt ud tilstrækkelig. At Gud er almægtig. Om frelsen. Jesus som udfrier og forløser, om Gud som dommeren. Og du siger: "Det har vi jo lært". Men Gud siger, at vi skal tilbage til basis af renselsesårsager.

Opgør med en kultur

– Herren siger: Jeg vil skille mig af med en kultur, der er kommet ind. Jeg skaffer mig af med en humanistisk ånd, som er kommet ind i menigheden.

– Til jer, som er kommet for at få et ord: Hvis I ikke drager jeres land ind i dets bestemmelse, så vil I også selv have svært ved at komme ind i jeres egen bestemmelse, advarede hun.

Hun talte igen om, at der vil være et vendepunkt.

– Det vil strømme ud over jeres grænser og vil strømme ud over vores grænser til andre lande. Gud spørger: Vil I være en Mordokaj til disse nationer?

I kommer med styrken og vækkelsesånden, så Esthernationerne kan modtage frelsen.

– Hvordan fortsætter vi det? spurgte hun og svarede selv, at apostle og profeter skal træde frem. Og at der vil komme en stor bønne-vækkelsen.

Men der er en nøgle til det hele, ifølge Stone:

– Danmark har brug for en genoprettelse af sin identitet. Bed om det. Profetér om det. Bring nationen tilbage til sin identitet. Gud elsker det enestående i nationen. Men ingen har kraft og myndighed uden ægthed.

Det, der kommer til at forløse Danmark til at strømme over i andre nationer, er identitet, understregede hun.



NYHEDER



Luthersk Missions Højskole har 73 elever

Nye tendenser betyder flere elever.

Den 3. januar begyndte Luthersk Missions Højskole et nyt semester med 73 elever. På efterårsholdet gik der 47 elever, hvoraf 18 er fortsat på forårsholdet.

Forstander på Luthersk Missions Højskole Henrik Nymann Eriksen siger, at det er et generelt mønster på højskoler, at der er flere elever i foråret end efteråret.

- Unge, som lige er blevet studenter, vil gerne tjene lidt penge, før de tager på højskole. Det er et generelt mønster, men det er særligt markant hos os, at forårsholdet er større end efterårsholdet.

Forandret mønster

Elevtallet har tidligere været mere jævnt fordelt på Luthersk Missions Højskole. For cirka 10 år siden havde højskolen sammenlagt færre elever, end de har i dag. Til gengæld var efterårsholdene og forårsholdene nogenlunde lige store.

De seneste 5 år har Luthersk Missions Højskole generelt fået flere elever end før. Men de fordeler sig ikke ligeså jævnt, som de har gjort. Efterårsholdet er blevet mindre, og forårsholdet er blevet mærkbart større.

På forårsholdet har højskolen et særligt tilbud til de elever fra efterårsholdet, der gerne vil fortsætte. I nogle fag er undervisning delt, så anden semester-eleverne og første semester-eleverne får særskilt undervisning. Mens de i andre fag er samlet, så eleverne stadig fungerer som ét højskolehold.

Mund til mund

Henrik Nymann Eriksen er opmærksom på at holde rygtet om Luthersk Missions Højskole i live. Hans erfaring er, at de fleste elever på Luthersk Missions Højskole vælger højskolen, fordi de hører om den fra familie og venner, der selv har været elever på højskolen.

Lærerne på Luthersk Missions Højskole er ofte gæstetalere i de kristne ungdomsmiljøer i det lutherske netværk. I den forbindelse har de unge potentielle højskoleelever mulighed for at danne sig et indtryk af Luthersk Missions Højskole.

De sociale medier benytter højskolen sig også af. Men ikke som den primære marketing. Alle opslag på de sociale medier understøtter den kontakt, der skabes ansigt til ansigt. I en videoserie på de sociale medier, der hedder "Spørg om tro", svarer højskolens lærere på spørgsmål om den kristne tro.

Hvorfor den gammeldags metode med mund til mund fortællinger fungere bedst, mener Henrik Nymann Eriksen, er et spørgsmål om troværdighed og ægthed.

Kristina



Flere tager på højskole - men kristne vil til udlandet

Mariager Højskole topper blandt de kristne højskoler med 74 elever – men det er ti færre end før. Og den konstituerede forstander Leif Petterson mener, at det skyldes at kristne unge hellere tager til udlandet – men burde prøve en højskole.

Antallet af elever på de danske højskoler er stigende. Det viser Statistikker fra Folkehøjskolernes Forening.

Alligevel oplever de kristne højskoler i Danmark ikke den samme stigning. Og flere har været i krise.

I november fejrede de danske folkehøjskoler 175 års jubilæum. Rødding Højskole i Sønderjylland var den første folkehøjskole i verden. I dag er der 73 folkehøjskoler i Danmark. Idéen har også bredt sig til andre lande.

Når de kristne danske unge til en vis grad svigter deres højskoler, skyldes det især, at mange



Leif Petterson er konstitueret forstander på Mariager Højskole.

unge kristne foretrækker at tage på skoler i udlandet.

- Vi oplever, at de unge, der kommer på "2 dage gratis" besøg hos os, i 90 pct. af tilfældene tager herfra med en anden oplevelse af, hvad det vil sige at gå på en kristen højskole, end den de kom med.

De kristne højskoler i Danmark har en opgave i at formidle, hvordan det er at gå på en dansk kristen højskole, for indholdet fejler ingenting, mener konstitueret forstander Leif Petterson fra Mariager Højskole.

Højskolen har ikke selv de store problemer med at skaffe elever. På forårsholdet er der ikke færre end 74 elever, og heraf er kun de syv nye, resten fortsætter fra efterårsholdet.

Der er 24 internationale elever, resten er danske.

– Vi er vant til flere elever gennem de sidste 4-5 år,

Vi plejer at have ca. 10 elever mere. Vi har kapacitet til flere, men klager ikke.

Der er mange unge i vores kredse, der tager sabbatår; hvor man tidligere tog på Mariager eller Kolding Højskole, er der nu mange, der tager til udlandet. Det er jo dejligt, at unge vil noget med det kristne liv, uanset hvor det er.

Samtidig synes jeg, at de danske kirker har et godt ungdomsmiljø, som giver de unge lyst til at blive.

Kristina/Henri.

Se også forsiden: Oasehøjskolen reddet

Flere elever på Børkop Højskole

Indre Missions bibelhøjskole i Børkop har flere elever i år end sidste år.

Af Kristina Højer Nørgaard

I søndags begyndte 39 unge mennesker på forårsholdet på Børkop Højskole. Det er forstanderen Robert Bladt godt tilfreds med, for det er ikke en selvfølge.

- Vi er jo til eksamen hvert halve år som højskole, når det kommer til elever, forklarer Robert Bladt.

Børkop Højskole, som har ophav i Indre Mission, tilbyder bl.a. et kursus på 22 uger med særligt fokus på mission og



Robert Bladt er forstander.

nødhjælp. Kurset hedder Global Discipelskabs Træning, og der er på nuværende tidspunkt 12 elever på holdet.

På det klassiske bibelskoleophold er der 27 elever. Her sætter man ind på elevernes relation til Gud gennem bibelundervisning og værkstederne: musik, kreativitet og udendørsliv.

Fra efterårsholdet 2019 er der otte elever, der har forlænget opholdet til forårsholdet. Derudover er der fire elever fra udlandet.

Robert Bladt fortæller, at selvom Børkop Højskole gennem de seneste år har oplevet en stigning i elevtal, så er det umuligt at snakke om tendenser på en højskole. Elevtallet skifter hvert år, og selv fra halvår til halvår.

På Børkop Højskole er forstanderen opmærksom på, at højskolens udvikling følger med de unge. Skolen justerer hvert år undervisningen, så den er opdateret og henvender sig særligt til de unge.

Skulle der være nogen, der har lyst til at springe med på forårsholdet, er der stadig ledige pladser, siger Robert Bladt.

Alle elever fortsætter på Kolding Internationale Højskole

Det er ikke særlige valgfag og smarte tilbud, men bøn og faste, der lokker eleverne.

Fælles bøn og faste i januar fik alle elever fra Kolding Internationale Højskoles efterårshold til at fortsætte på forårsholdet.

I mandags begyndte et nyt semester på Kolding Internationale Højskole. Alle elever på det nystartede forårshold var også elever i efteråret.

Forstander Ingrid Frederiksen fortæller, at højskolen havde en fantastisk opstart som altid, men alligevel anderledes i år.

- Det er noget andet at begynde et nyt semester med et hold, hvor alle eleverne allerede kender hinanden. Det er nyt, og samtidig er det velkendt, siger Ingrid Frederiksen.

Tre elever på efterårsholdet havde egentlig tænkt sig at stoppe til jul, men har valgt at fortsætte en måned mere for at være med til tre ugers bøn og faste.

Det er tredje år, at elever og lærer på Kolding Internationale Højskole dedikerer tre uger i januar til bøn og faste. Skolen lægger op til en såkaldt "Daniel faste", hvor man ikke spiser kød og sukker, men primært grøntsager. Men hvis eleverne vil gennemføre en faste på en anden måde, er der også mulighed for det.

I skoleskemaet er der i de tre uger også afsat længere tid til bøn og lovsang. Der er mere tid til at fordybe sig i Bibelen og fokusere på Gud.

- Der er mange af vores elever, som ikke har prøvet at faste før. Her er der mulighed for at gøre det i fællesskab med andre, og hvor et køkkenpersonale serverer mad efter Daniel-fastens krav.

Udover eleverne fra efterårsholdet, der forlænger deres ophold, begynder to nye elever fra Grønland og én fra Nepal på Kolding Internationale Højskole på forårssemesteret.

Kristina/Henri.



Forstander Ingrid Frederiksen

Statsminister: Flere børn skal tvangsfjernes tidligere

Statsminister Mette Frederiksen lagde i sin nytårstale op til, at flere børn skal tvangsadopteres. Isabella Ahrendt (KD) efterlyser forebyggende indsatser til forældrene og ikke flere svigt.

Af Michael Bobjerg

Flere tvangsadoptioner og tidligere fjenelse af udsatte børn er vejen frem, når det gælder udsatte børn, lød det i Statsministerens nytårstale den 1. januar.

Statsministerens nytårstale bød blandt flere andre emner på et fokus på de svære vilkår børn vokser op under. Mette Frederiksen fortalte om et arrangement på Marienborg, hvor hun havde besøg af en gruppe børn, der havde oplevet svigt, mobning og ensomhed. Hun gik et skridt videre og talte om at lægge berøringsangsten væk over for at fjerne børn i en tidlig alder - også i forhold til børn fra andre kulturer.

- Vi må træde i karakter som samfund. Flere udsatte børn skal have et nyt hjem tidligere end i dag. Og vilkårene for anbragte børn skal være langt mere stabile. Det vigtigste, det helt afgørende for et lille barn, er at vokse op med tryghed, kærlighed og stabilitet, sagde statsministeren og fortsatte med et konkret tiltag, hun agter at gennemføre:

- Derfor bør flere udsatte børn også bortadopteres, så de får en reel ny start på deres liv, sagde Mette Frederiksen.

Råddent system

Reaktionerne på statsministerens forslag har været mange og kradse.

- Det er overhovedet ikke forsvarligt at fjerne flere børn, når der er så mange fejl i den nuværende sagsbehandling. I stedet bør man kritisere kommunernes manglende evne til at behandle disse sager forsvarligt," siger professor i socialret ved Københavns Universitet Kirsten Ketcher til Berlingske.

Isabella Ahrendt fra KD hæfter sig ved, at 50 procent af alle klager over tvangsanbringelse, der bringes til Ankestyrelsen, bliver omstødt og kalder systemet for "råddent".



Kristendemokraternes leder Isabella Ahrendt mener, udsatte forældre skal have bedre hjælp.



Statsminister Mette Frederiksen mener, at flere udsatte børn skal have et nyt hjem tidligere end i dag. Foto: Pressefoto Statsministeriet

- Det betyder reelt, at hverken børn eller forældre har nogen retssikkerhed. Når statsministeren så med hovedet under armen vil tvinge antallet af tvangsanbragte børn op, så tvivler jeg på, at sikkerheden følger med, siger KD's leder på facebook i en videokommentar på til statsministerens nytårstale.

Hun opponerer samtidig mod den såkalte "clean cut"-metode, hvor barnet rives ud af familien uden varsel og uden kontakt til forældrene bagefter.

Hjælp forældrene istedet

Og så hæfter Isabella Ahrendt sig ved, at Mette Frederiksen ikke taler om forebyggelse i samme åndedrag som fjernelse af børn.

- Alt for mange forældre har misbrug og psykiske problemer, men kan ikke få den nødvendige hjælp. Psykiatrien er presset og skubber folk ud af behandlingen ligeså snart, det ikke længere er akut, siger Isabella Ahrendt i sin kritik af "børnenes statsminister".

- Så længe fokus er på statslig indgriben, tvangsfjernelser og bortadoptioner, vil du fortsætte med at være statens og magtens statminister.

I 2018 var der ifølge Danmarks Statistik 13.823 anbragte børn og unge i alderen 0-22 år.

Kristne mænd skal finde deres indre kriger frem

Af Michael Bobjerg

- Mænd har brug for at have et forum, hvor de kan snakke om ting, der når dybere, end hvad mænd ellers snakker om, siger Frank Lauridsen, der har startet Royal Warriors.

En ny type møder for mænd har set dagens lys. Royal Warrios**, et nyt fællesskab for mænd, holder sit blot andet møde den 14. januar i Favrskov ved Aarhus.**

- Det blev fremprovokeret, da vi sidste år var i USA i to måneder. Gud talte klart, at vi var nødt til at gøre noget for mænd, fortæller Frank Lauridsen.

Den 48-årige direktør for firmaet DesignR'us tog for nogle år siden initiativ til møderne "Hungrende Mænd", der samlede op til 150 deltagere på Fyn. Han mener, der er et voldsomt behov for, at mænd får plads til at bede sammen og se Gud gøre overnaturlige ting i deres liv, og til at snakke om de områder, som er



Frank Lauridsen vil udfordre mænd til at kæmpe for famiilien med deres "indre viking".

særligt svære at snakke om for mænd.

- Topsællerten er pornografi, siger Frank Lauridsen, der er dybt berørt af de statistikker, der siger, at over 50 procent af alle mænd har problemer med porno.

- Hvis ikke der er nogen, der adresserer det her, så bliver det bare værre, siger Frank Lauridsen og nævner andre emner som vold og forskellige former for afhængighed.

- En anden ting er ægteskaberne. Vi er kaldet til at kæmpe for vores hustruer. Stå bag dem, når det gør ondt. Vi skal kæmpe os igennem, selv om det kan være længevarende.

Den indre viking

Bag navnet Royal Warriors ligger der et ønske om at udfordre mænd til at kæmpe mere.

- Vi ønsker at kalde den indre viking frem. På den fede måde. Ikke den, der erobrer og voldtager, men den viking, som ikke giver op, som er klar til at indtage nye områder, som kæmper for sin familie.

Frank Lauridsen fortæller, at der allerede inden andet møde er vist interesse for at starte lignende grupper i både Aalborg, Kolding og på Fyn.

Gospelworkshop for børn og unge

Under titlen "Oh My Gospel" inviterer Metodistkirken i Aarhus på en workshop den 25. januar med koncert i kirken den 26.

I Betlehemskirken, som er navnet på Metodistkirken i Aarhus, holdes der en særlig workshop for de 9-16-årige, som har lyst til at kaste sig ud i gospelmusikken. Det sker den 25. januar, hvor Julie Bie, der er CVI-instruktør, kommer og underviser.

Udover gospelsang byder workshoppen også på samspil, for børn i samme aldersgruppe, som spiller på et instrument. Her vil Per Haugaard, som er tovholder og kapelmester for Oh My Gospels band instruere. Kravet er blot, at man medbringer sit eget instrument og kan læse akkorder eller becifringer.

Arrangementet, der kræver tilmelding, afsluttes med gospelgudstjeneste søndag d. 26/1 kl. 10.30, hvor kor og band vil synge og spille de sange, de har lært.

Michael



Handicapprojekt får fem mio.

Den selvejende institution Solglimt har modtaget fem millioner kroner fra Den A.P. Møllerske Støttefond til nybyggeri af to "ungdomsgader" med bla. aktivitetsrum og hobbyværksteder.

I slutningen af december fik bofællesskabet Solglimt, der er oprettet af Kristelig Handicapforening, beskeden om, at Den A.P. Møllerske Støttefond havde godkendt ansøgningen om støtte. Pengene skal gå til nybyggeri af to ungdomsgader, der blandt andet skal huse aktivitetsrum og hobbyværksteder, et torv med samlings- og aktivitetsområde og et specialkøkken.

Lige nu bygges der 12 ungdomsboliger, og planen er, at de nye ungdomsgader skal udvikle hidtil usete muligheder for de unge med handicap, så de oplever livsglæde, livsmod, sundhed og en stor grad af at kunne mere selv.

- Set i et samfundsperspektiv vil projektet kunne inspirere til lignende byggerier og således sikre flere unge med handicap et langt bedre liv på kort og lang sigt, siger forstander Jan Lavdal.

- Vi har især ønsket at skabe et hjem og tænke i, hvordan de fysiske rammer kan skabe tryghed, fællesskab, livsglæde og aktiviteter for unge med handicap, siger han.

Michael

Sætter forfulgte kristne på dagsordenen på Christiansborg

Open Doors lancerer sin verdensrangliste og skaber politisk debat om forfulgte kristne den 15. januar.

- Svigter Danmark de forfulgte kristne? lyder spørgsmålet i invitationen fra Open Doors i forbindelse lanceringen af organisationens årlige verdensrangliste, der viser, hvor i verden forfølgensen af kristne er størst. Den politiske debat om de forfulgte kristne blev hen over december forstærket politisk, da Nasser Khader (K) forsøgte at få regeringen til officielt at anerkende, at kristne er den mest forfulgte religiøse gruppe. Umiddelbart er der ikke stor opbakning til forslaget hos partierne til venstre for midten.

- Jeg kan på ingen måde følge danske politikeres tøven og væven omkring, at problemet skal anskues i et bredt religiøst og ikke et specifikt kristent perspektiv, siger generalsekretær René Ottesen i et debatlindlæg i Kristeligt Dagblad.

Michael



LEDERARTIKEL

De kristne værdiers forkæmper

Vi er mange, der har kunnet glæde os over, at Dronning Margrethe ofte kommer med nogle gode moralske ord i sin nytårstale. I år forsvarede hun jøderne imod den antisemitisme, som desværre også er kommet til Danmark.

Vi skrev om denne del i nytårstalen i sidste nummer.

Når Dronning Margrethe hvert år har haft noget godt at sige, skyldes det uden tvivl hendes kristne grundholdning.

Dronningen har tidligere fortalt om, hvordan hun som helt ung efter sin fars død pludselig stod med det store ansvar. I denne situation følte hun Guds hjælp. Og hun valgte da også det dejlige motto: Gud bevare Danmark.

Man kan ikke undgå at være lidt bekymret for, hvordan det går, når vores gode Dronning går af eller afgår ved døden.

Selv om vi værdsætter kronprinseparret for deres menneskelige egenskaber, kan det ikke andet end bekymre, når kronprinsesse Mary beslutter at være protektor for foreningen af lesbiske og bøsser. Det er nemlig ikke blot en humanitær forening, men en politisk kamporganisation. Erfaringen med denne organisation viser, at det ikke kun handler om at beskytte nogle stakkels forfulgte homoseksuelle, men om at ændre samfundets normer. Og de normer, man ønsker at ændre, er jo desværre netop de *kristne* normer om ægteskab og kønsidentitet.

For mange troende kristne var det et alvorligt problem, at et flertal af de danske politikere med kirkeminister Manu Sareen i spidsen mere eller mindre påduttede folkekirken at indføre et vielsesritual for mennesker af samme køn. Et flertal af biskopper bøjede af og var selv med til at indføre ritualet, hvilket også var en stor skuffelse for mange troende.

For de fleste danskere er dette måske ligegyldigt. Vi har hørt så meget ensrettet information til fordel for de homoseksuelle, at de fleste i dag tror, det kun handler om at være tolerant overfor mennesker, der er anderedes - og ikke kan gøre for det.

Men så enkelt er det ikke. Sagen er jo nemlig, at dette nye kirkelige ritual, som "velsigner" et kirkeligt ægteskab mellem to mænd eller to kvinder, er i direkte modstrid med flere udtalelser i Bibelen - og med kirkens tradition i to tusinde år.

Kirkerne har hidtil bygget på Bibelen, som norm og åbenbaring for, hvad der er rigtigt og forkert. Derfor er det et stort samvittighedsproblem for dem, der tager kristendommen alvorligt og regner med, at der er en Gud i universet, når kirken officielt velsigner noget, der i Bibelen kaldes en synd, der fører til fortabelse.

Det er ikke noget, vi taler ret meget om. Det er for smertefuldt for de fleste. Som kristne ønsker vi jo at behandle alle mennesker med Guds kærlighed. Og det skal vi altid gøre. Men samtidig kan vi ikke være ligeglade med dette oprør imod Gud og Bibelen.

Når de fleste vælger at tie, skyldes det nok også, at foreningen af bøsser og lesbiske har ført sig frem på en truende og intollerant måde overfor anderledes tænkende.

Der var fx en kvindelig politiker i Sønderjylland, som for nogle år siden udtrykte, at der efter hendes mening blev taget for meget hensyn til de specielle på bekostning af de normale. Straks blev der arrangeret en protestmarch i hendes lille landsby vendt imod hende personligt. Det er en form for offentlig mobning af mennesker, der blot har en lidt anden holdning til dette vanskelige spørgsmål - og som måske bare har den samme holdning, som samfundet officielt havde for bare 50 år siden. Med den slags mobning og frygt har man lukket munden på de fleste.

Når prinsesse Mary lader sig bruge som protektor for denne forening, er det en kongelig blåstempling. Det gør problemet større for mennesker, der af samvittighedsgrunde ikke kan være ligeglade. Fx fordi de er præster - der ikke blot skal stå til ansvar for mennesker, men også for Gud.

Så der er al mulig grund til fortsat at bede for kongehuset – og ikke mindst for kronprinseparret.



Henri Nissen
Ansvarshavende redaktør

UGENS PRÆDIKEN

Af: Dorthe Lykke Jensen
Landsleder af Børn og Tro



Børn kan løbe lige ind i Guds arme

Børn kan lære os voksne meget om tro, fortæller Dorthe Lykke Jensen i denne dialogprædiken.

Jesus blev vred

Her læser vi for første og næsten eneste gang i evangelierne, at Jesus blev vred. Hvorfor gjorde han det?

Det er meget få gange i evangelierne, at Jesus bliver vred. De andre gange, hvor det sker, er det på grund af menneskenes hårde hjerter, eller fordi de tjener penge på gudsdyrkelsen (ved tempelrensningen).

Og det samme gør sig vel gældende her. Jeg tror, at Jesus bliver vred over, at børnene ikke får lov til at komme til ham. At de ikke får lov til at dyrke deres forhold til ham. Måske bliver Jesus også vred over, at disciplene ikke forstår, at børns trosudvikling også er meget vigtig.

Jeg vil vove den påstand, at børns åndelige liv ikke er mindre vigtigt end voksnes. De har ikke en andenrangs tro. Tværtimod siger Jesus jo netop til os i denne tekst, at vi kan lære meget af deres tro – og af den måde, de tager imod Guds rige.

Løber ind i Jesu arme

Hvordan tager et barn imod Guds rige?

Børn er jo meget umiddelbare og tror på det, vi fortæller dem. Sådan er det også, når de lærer om Gud – de stoler på det uden først at sætte spørgsmålstegn ved det.

Jeg har ofte oplevet, at så snart børn hører om Jesus, ved de nærmest helt instinktivt, at dette er sandheden. Ved et børneevent i et udsat boligområde sagde en pige til mig med stor glæde: "Jeg vidste slet ikke, at Gud fandtes, førend du fortalte mig det!"

Børn har heller ikke al den bagage med sig, som vi voksne tager med os. Derfor kan de løbe frit og uhindret lige ind i Jesu arme. Dét kan vi voksne vist lære meget af.

I Børn & Tro møder vi mange børn fra udsatte familier. De har ofte allerede oplevet meget svære ting i deres liv. Derfor synes jeg, at det også er meget vigtigt ikke kun at give børn en naiv "søndagsskolekristendom", men netop lære dem, at livet vil byde på både opture og nedture.

Jesus har aldrig lovet os, at alle vores bønner vil blive besvaret med et stort rungende ja, men han har lovet altid at være med alle, der tror på ham. På den måde kan den umiddelbare barnetro også bruges af os voksne midt i livets kriser.

Jesus er der – præcis som han lovede – hverken mere eller mindre. Vi voksne kan fortsat løbe lige ind i hans arme – også når stormene raser i vores liv.



- I Børn og Tro oplever vi, at børn kan løbe frit og uhindret ind i Jesu arme. Det må vi også gøre som voksne, når stormene raser i vores liv, understreger Dorthe Lykke Jensen.

Når jeg fortæller børn, at Jesus gerne vil lytte til både de gode og de dårlige ting i deres liv, oplever jeg jævnligt, at de begynder at bede til ham på stedet!

Smed sig på gulvet - og begyndte at bede

Har du et godt eksempel på, hvad en personlig tro kan betyde for et barn?

Åh, her kunne jeg fortælle de næste mange timer om smukke oplevelser med børn og deres tro.

Når jeg fortæller børn, at Jesus gerne vil lytte til både de gode og de dårlige ting i deres liv, oplever jeg jævnligt, at de begynder at bede til ham på stedet!

De stopper simpelthen med at lytte til mig, kaster sig spontant ned på gulvet og ligger der og fortæller det hele til Jesus. Det er meget rørende at opleve.

Gud sagde 'Vent'

En dag i børneklub talte vi om, at Gud både kan svare ja, vent og nej. En pige afbrød mig og sagde: "Gud sagde "vent" til mig i går!"

Vi kiggede alle spørgende på hende, og hun forklarede, at hun var blevet uvenner med en veninde. Hun havde derfor bedt Gud om, at problemet ville blive løst og havde følt stærkt i sit hjerte, at pigerne nok skulle blive venner igen, men at der ville gå lidt tid.

Det synes jeg er et smukt eksempel på "at tage imod Guds rige." Denne pige havde lært at tale med Gud og dele sine bekymringer med ham. Samtidig var hun også i stand til at mærke efter og fornemme, at Gud også gerne ville tale til hende.

Jo før et barn lærer dette, jo mere kan det blive et anker, de kan bære med sig gennem hele livet og kaste ud på det dybe vand, når livets storme raser omkring dem.

Dorthe Lykke Jensen er landsleder for Børn & Tro og kommer selv i Apostelkirken, som ligger på Vesterbro i København. Hun har i mange år arbejdet med børneklubber, lejre og andre aktiviteter for børn, som ikke kender kirken så godt. Hun har også i en del år udrustet mange børnemedarbejdere - især teenagere. Dorthe er uddannet skolelærer og har desuden en Master i Kultur og Teologi med særligt fokus på ledelse og på at række ud til muslimer.

Søndagens tekst: Mark. 10, 13-16

Hvordan man får adgang til Guds rige

13 På et tidspunkt bragte nogle forældre deres børn hen til Jesus, for at han skulle velsigne dem. Men disciplene ville jage dem bort.
14 Da Jesus så det, blev han vred og sagde: »Lad børnene komme til mig. I må ikke hindre dem, for det er sådan nogle som dem, der får adgang til Guds rige. 15 Det siger jeg jer: Den, der ikke tager imod Guds rige på samme måde, som et barn tager imod, kommer slet ikke ind i det.«
16 Så tog han børnene ind til sig, lagde hænderne på dem og velsignede dem.

Teksten er fra Bibelen på Hverdagsdansk

Af Torben Mathiesen, konsulent i Foreningen af Kristne Friskoler og Thorkild Bjerregaard, formand for Foreningen af Kristne Friskoler





Hvem tilhører barnet – staten eller forældrene?

Forældrenes frihed til at bestemme, hvordan deres børn skal opdrages og undervises, er ikke en selvfølge. Som kristne må vi engagere os i samfundet og kæmpe for denne frihed og ret.

Forældreretten - retten til at bestemme, hvordan børn skal opdrages og undervises – har altid stået stærkt i Danmark. Det er således med baggrund i Grundloven, at vi har en stolt tradition og konkret lovgivning for, at forældre kan oprette friskoler, der stemmer overens med deres religiøse, politiske eller pædagogiske overbevisning.



I Danmark er der 10 års undervisningspligt. Til gengæld er der ingen skolepligt. Det betyder, at forældre i dag selv har ret til at vælge, hvordan deres børn skal undervises. Man kan vælge folkeskolen, fri- eller privatskole eller hjemmeundervisning.

Denne frihed er ikke en selvfølge, og den fordrer, at vi som kristne engagerer os i samfundet og kæmper for den. At forældreretten har stærke rødder, er ingen garanti for, at den altid vil bestå, og på nogle områder er den samfundsmæssige udvikling i fuld gang med at udhule den. I det følgende vil vi pege på tre tendenser, der lægger pres på forældreretten.

1. tendens: Sekulariseringen presser forældreretten

Det danske samfund har siden Grundlovens tilblivelse gennemgået en omfattende sekularisering, hvor stadig flere livsområder er blevet gjort uafhængige af et religiøst formynderskab.

For de uddannelser og institutioner, der har med opdragelse og undervisning at gøre, har det betydet, at et kristent verdensbillede gradvist er blevet erstattet af et humanistisk verdensbillede. Dermed er det mennesket – ikke Gud – der er midtpunkt og grundlag for tænkningen og den afledte pædagogiske praksis.

Det kristne verdensbillede var med til at fastholde forældrenes ansvar for barnet, fordi det var underforstået, at forældre var indsat af Gud. Forældre havde både ret og pligt til at stå for opdragelsen, men sekulariseringen har medført, at der er sket en forskydning:

Hvor man tidligere tog udgangspunkt i forældrenes rettigheder, så fokuseres der i dag i langt højere grad på det enkelte menneskes, herunder barnets, frie udfoldelsesmuligheder. Dermed bevæger det danske samfund sig i en retning, hvor det i stigende grad bliver set som statens opgave at sikre børnenes, snarere end forældrenes, rettigheder.

Dermed bevæger det danske samfund sig i en retning, hvor det i stigende grad bliver set som statens opgave at sikre børnenes, snarere end forældrenes, rettigheder.

2. tendens: Konkurrencestaten presser forældreretten

Forskellige samfundsforskere konstaterer, at det danske samfund – ligesom andre vestlige samfund - har ændret sig fra at være en velfærdsstat til i stedet at blive en konkurrencestat. Hvor velfærdsstatens fornemste opgave var at tage sig af svage og udsatte borgere, så er det blevet konkurrencestatens primære mål at sikre, at den har en stærk "human ressource" til rådighed, så den kan begå sig i den internationale konkurrence.

Ændringen fra velfærdsstat til konkurrencestat betyder dels, at forældrene arbejder mere og derfor må overlade børnene til institutioner i flere timer, dels at der er opstået et øget pres på forældrene i forhold til at udlicitere opdragelse og undervisning til de "velfærdsprofessionelle", som er uddannede til at skabe de bedst mulige rammer for børnenes udvikling.

Målet er, at børnene bliver til gode og nyttige samfundsborgere, der klarer sig godt på arbejdsmarkedet, og at Danmark dermed klarer sig godt i konkurrence med andre samfund.

Igen presses forældreretten, fordi statens effektivitet sikres af en udlicitering af forældrenes opdragelse og undervisning.

3. tendens: Politikerne presser forældreretten

På det politiske niveau er der også et pres på forældreretten. Dette pres har en del af sine rødder i den ansvarsforskydning, som kommer med sekulariseringen og konkurrencestaten, men samtidig kommer presset også fra de udfordringer, der gennem de senere år har været med integration af flygtninge og indvandrere i Danmark.

Som eksempler på presset på forældreretten kan særligt nævnes to områder: friskole- og ghettodebatten.

På friskoleområdet har særligt Socialdemokraterne og Dansk Folkeparti fokuseret på de religiøse skoler. I januar 2018 blev der således fremsat lovforslag om at lukke alle friskoler, der har mere end 50% forældre med ikke-vestlig baggrund. Forslaget blev forkastet, men det viser, at den danske friskolelov, der sikrer forældres ret til selv at sørge for deres børns undervisning, som stemmer med deres egen overbevisning, er under pres.

Forældreretten presses også af andre partier. I forhold til ghettodebatten, så indførte den tidligere VLAK-regering således en lov, der blandt andet indeholdt et "obligatorisk dagtilbud" på minimum 30 timer om ugen for børn over 1 år i særligt udsatte boligområder.

Hen over et bredt politisk spektrum udfordrer politikerne altså forældreretten – retten til at træffe beslutninger på børnenes vegne - på nogle ret grundlæggende områder, nemlig i forhold til retten til selv at stå for børnenes undervisning og pasning.

Regningen for manglende integration betales med andre ord af beskæring af forældrenes frihed.

Grundloven sikrer forældreretten

Så hvem tilhører barnet? Som det fremgår af ovenstående, er der pres på forældreretten. Sekulariseringen, konkurrencestaten og politikerne rykker voldsomt i både forældre og børn, og der er stærke kræfter på spil.

Der er imidlertid også store kræfter, der kan og skal rykke den anden vej. I Danmark har vi en grundlov, der sikrer alle borgere i dette land religiøs og personlig frihed, og derfor må vi insistere på forældres ret til fortsat at opdrage og undervise deres børn. Det må vi til stadighed minde vores lovgivere om!

Samtidig er det vigtigt at understrege, at forældreretten ikke skal misbruges til, at små grupper af forældre isolerer deres børn fra samfundet. Heller ikke selv om disse grupper måtte være kristne. Forældreretten fordrer derimod, at børnene – også af forældrene - opdrages til at blive aktive samfundsborgere.

Kronikken blev bragt i Udfordringen første gang 6.10.19.



Spørg Lægepræsten



Skriv til Poul Henning Krog (Lægepræsten) på email: laegepraesten@poulhenningkrog.dk eller Poul Henning Krog, Degnemosen 3, 5700 Svendborg. Ikke alle breve offentliggøres. Du vælger selv, om du vil være anonym. Der kan også anvendes andre eksempler, end de til hver anden uge indkomne. Hjemmeside: www.lægepraesten.dk - her kan du bl.a. købe lægepræstens bøger og se hvilke foredrag han tilbyder.

Jeg er fysisk syg og ramt af stress - hvad gør jeg?

Kære Poul Henning

Min film knækkede i december, da jeg fik at vide, at jeg måske havde diabetes. Jeg er glad for mit arbejde, om end jeg har yderst svært ved at sige nej til - min til tider - stressede chef. Jeg arbejder normalt 60-70 timer ugentligt som montør. Det plejer at forløbe ok. Derhjemme klager min kone dog over, at jeg ikke er nærværende. I december var der ekstra pres på, og oveni kom så et lægebesøg, hvor lægen udtrykte bekymring over min livsstil, vægt og mit forhøjede blodsukker.

Jeg skal nu igennem en ambulant udredning. Desværre måtte jeg sygemelde mig de sidste par uger i december, jeg kunne ikke holde fokus og begyndte at glemme ting. Jeg kom også til at overfuse en af mine kollegaer. Jeg kan ikke rigtig komme i gang efter nytår. Min læge har nu sygemeldt mig. Selv små ting vælter både mig og mit humør. Har du nogle gode råd.

Kærlig hilsen
Simon

Kære Simon

Det er træls og øv, sådan at blive tvunget til at stoppe op i livet og mærke kroppens signaler.

På den anden sige er det dog godt, og ja, det kan vi alle få brug for ind i mellem. At mærke efter. At stoppe op og tage en pause.

Jeg tænker, at du har brug for en større livsstilsændring. Jeg vil opmuntre dig med lidt teori og slutte meget praktisk.

Hjernens trafiklys

Hjernen har tre følelsesmæssige reguleringssystemer, som alle har deres funktion. Det vigtige er imidlertid balancen. Rigtig mange mennesker lever i ubalance. Jeg tænker også, at du er i ubalance.

Hjernen er populært sagt indrettet som lyskurven med tre signaler. Vi må lære at kende og mærke både rød, gul og grøn, dvs. de tre reguleringssystemer:

1. Det røde signal fortæller, at der er fare på færde i den voldsomme myldretrafik. Fortsætter din "livsbil" overfor rødt, kan du blive dræbt. Dette trusselssystem har Gud designet til vores møde med livsfarlige trusler.

Dette system, er det stærkeste af de tre. Flugtbilisten kører over for rødt, hvis han vurderer, at den forfølgende politibil er en større trussel end det røde lys. Vi andre holder for rødt.

Følelserne kan være præget at angst, vrede, ængstelse og uro. Hormonerne adrenalin og kortisol frigøres ekstra meget i stressede situationer.

2. Det grønne signal fra lyskurven betyder – "kør". Du skal træde på speederen, for dem bagved vil også frem, og du vil gerne med frem i forreste linje. Du er på udkig efter nye veje og muligheder. Du får måske en ny ordre til dit firma.

Du belønnes for din gode indsats. Du oplever en dopaminfrigørelse i hjernen, der medfører glæde, spænding og begejstring.

Du er villig til at øge tempoet i din "livsbil" og tage nogle chancer. Dopamin har mange funktioner, men er nok mest kendt for dens stimulerende funktion i hjernens belønningscenter.

3. Det gule signal insisterer på, at du overhører de utålmodige dyt og larmende motorer bagfra. Det gule signal dømmer "livsbilen" til pause – vent – slap af. Du skal hverken køre eller lammes af det farlige røde signal.

Du skal lade den ekstra lange kø af biler, der nu kører overfor grønt blive færdig. Du skal blot vente og slappe af. Signalstoffet er oxytocin, som beroliger, giver tryghed, ro, tilfredshed, empati, tolerance og nærvær.

Din krop taler til dig

Simon – vi er i gang med en stor mundfuld. Sagt i kærlighed: Din livsstil og krop taler et tydeligt sprog. Du har som så mange andre ladet din hjerne blive overdrevent stimuleret af adrenalin, kortisol og dopamin.

Oxytocin har haft trange kår. Du har overskredet din arbejdsgrænse. Du har overskredet din krops grænse. Du har slidt på din families grænser. Du har formentlig overset mange små signaler. Du er blevet revet med af vores pulserende samfund.

Find balancen igen

I kærlighed vil jeg foreslå en livsstilsomlægning, der kunne indbefatte følgende:

a. Det er nytår – hold statusmøde med dig selv. Hvad er dine værdier? Hvad er vigtigst? Hvad kan skæres væk? Hvad siger Helligånden og Guds ord til dig? Jeg ønsker dig Guds visdom, samt den vigtige Guds fred der overgår al forstand.

b. Tilpas arbejdsmængden – drop konfliktskyhed – sig det til din chef.

c. Diabetes-kost, god søvn og motion.

d. Gode skærm- og telefonvaner. En ting ad gangen. Luk din dør, sluk telefonen og tv, mens du færdiggør din opgave på din pc.

Ingen kan multitaske. Vi kan kun multishifte, og det er ikke effektivt.

Lad folk vente, til du har tid. Dem der ringer, har jo ikke hjertestop.

e. Gode arbejdsgange og overgangsfaser, og husk altid pauserne – hjernen kan en ting ad gangen.

Gør det færdigt, du er i gang med. Tag da en pause og indstil dig mentalt på den næste opgave.

f. Bed om hjælp og køb dig til hjælp. Du kan ikke alt.

g. Hold fridage og ferier med telefonen slukket. Dem der er på arbejde – må, kan og skal klare sig uden dig. Ingen er uundværlige.

Øg din oxytocinproduktion

Det er et faktum, at oxytocinproduktion øges ved følgende tiltag:

1. Bed uden ophør til Gud – kast din byrde på Ham. Overgiv dit liv og din sag til Ham. "Kom hid til mig, og jeg vil give jer hvile" (Matt.11:28-30)

2. Drop at finde fejl hos andre. Drop projektioner. Lad ikke solen gå ned over din vrede. Lev i renhed, tilgivelse og gode relationer.

3. Sig Gud tak for din familie. Lyt til deres feedback.

4. Drop sammenligninger. Vær nådig mod dig selv.

Vær glad for det andre kan, du ikke kan.

5. Ørerne:

a. Lyt til opmuntrende ord

b. Lyt til god musik – gerne lovsangsmusik, der får dig til at tilbede

c. Lyt til andre

d. Tal med andre, også i telefonen – send evt. sms, men da med en empatisk start og slutning.

6. Øjnene:

a. Lær at visualisere – se Jesus for dig og bed til Ham. Visualiser et smukt minde fra Guds natur

b. Græd din frustration ud

c. Vær nærværende i nuet – dine omgivelser har brug for din øjenkontakt.

7. Munden:

a. Lær at tale til andre fyldt med passion, empati, nærvær og kærlighed

b. Vær selv opmuntrende og givende med ord

c. Syng og spil af hjertet for Herren.

8. Smagssansen

a. Nyd maden – tyg langsomt og smag detaljeret – drop hurtig maskinspisning – vær taknemlig – Gud sørger for dit daglige brød

9. Lugtesansen

a. Nogle dufte er beroligende. På psykiatrisk afdeling har vi en række duftflasker, de bruges, når folk har brug for at blive beroliget. Dejlige dufte virke beroligende. Vi er forskellige, find de dufte der passer til dig.

10. Følesansen

a. Giv og modtag kram fra både mennesker og kæledyr. Et kram er bedre end et håndtryk.

b. Nogle har brug for at holde noget i hånden, her findes forskellige beroligende redskaber. Nogen har brug for en kuglevest eller ved søvn en kugledyne, begge dele virker samlende og beroligende.

11. Hænder

a. Vær kreativ og kunstnerisk. Det får kroppen til slappe af. Mandala-malebøger bruger vi på Psykiatrisk afdeling.

Når vi maler og nørder, kan vi ikke samtidig overtænke (ruminere) eller bekymre os.

b. Spil et instrument – læs noder – drøm dig væk – det virker afslappende.

c. Vær generøs – giv andre en hjælpende hånd, tid, penge og gaver. Når vi på den måde indgår i en positiv relation, frigøres oxytocin, og vores velbefindende øges.

12. Ben og fødder

a. Gå en rolig tur ud i Guds natur gerne sammen med andre

b. Stå stille og nyd Guds skaberværker.

13. Lunger

a. Indlær beroligende vejrtrækningsøvelser. Det er langsomme, dybe vejrtrækninger både ind, holde vejret og da ånde langsomt ud. Det skal ske i en frekvens med ca. 6 gange pr. minut og i alt 10-15 gange. Det kan gøres overalt. Stående og siddende.

Du behøves ikke at tage på et kursus, du har jo lungerne med overalt. Man kan ligefrem mærke oxytocinen.

14. Kroppen

a. Få kontakt med din krop. Lær at lukke øjnene, sætte dig godt til rette og da foretage en kropsscanning fra tå til top i løbet at 5 minutter. Mærk dine fødder på underlaget, mærk din krop og lemmer. Gud har givet dig en krop, som er et tempel for Helligånden.

Kære Simon – tag det, du kan bruge. Balance er nøgleordet. Alle tre systemer har Gud skabt.

Ved Guds nåde og andre menneskers hjælp vil du helt sikkert finde en god og bedre vej frem i 2020 med tilpas mængde både rødt, gult og grønt lys.



Vore hjerner har brug for en tilpas mængde af både rødt, gult og grønt lys. Hjernens "røde lys", er en øget produktion af hormonerne adrenalin og kortisol. Det sker i stressede situationer og skaber blandt andet angst og vrede. Det "grønne lys" svarer til dopamin, der føles som glæde og begejstring. Det "gule lys" svarer til oxytocin, der beroliger, giver tryghed, tilfredshed, empati, tolerance og nærvær.

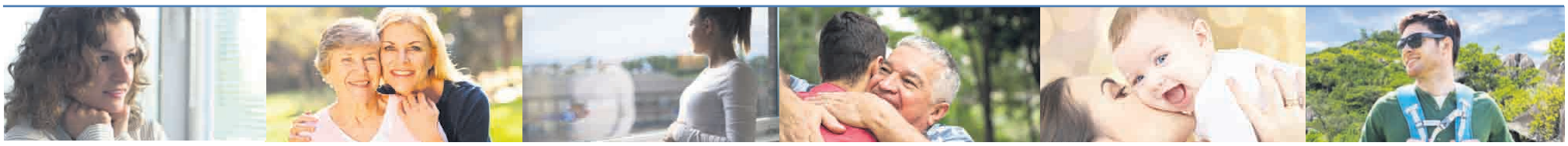

Nelsons tog en usædvanlig rejse fra øst til vest

Den unge erhvervsøkonom er vokset op som kristen i Pakistan, men har stiftet familie og trives i Danmark, hvor også troslivet for alvor er blomstret op.



Af Tina Varde

Shah Rukh Nelson, som bor i Søborg, kommer fra Pakistan, hvor han tilhørte det kristne mindretal.

I 2012 kom han til Danmark - og mødte kort efter Anja Dünweber, der for nylig stod frem som initiativtager til Jesus March i København.

Parret blev gift året efter, han kom hertil - og har i dag to små børn. De kommer i Evangeliekirken på Worsaaesvej på Frederiksberg, og det er herfra, Nelson fortæller sin usædvanlige historie og trosrejse:

- I Pakistan er der ikke så mange frikirker – der er flere katolske og protestantiske kirker, og jeg savnede en stærk kristen tro med fokus på Helligånd. Jeg ønskede ikke at blive boende i et muslimsk land og have en familie der.

- Det er sjældent, man ser en kirke belyst – i spotlight - for det kan være farligt. Så i Pakistan går de kristne kun til søndagsgudstjeneste, og frikirker arbejder mere underground.

- Det er svært at være naturlig som kristen, og jeg havde for eksempel aldrig oplevet jul, juletræ…, forklarer Shah Rukh Nelson, der er født i 1983.

Derfor var han fast besluttet på at emigrere – til Storbritannien eller Tyskland. Men så var der en ven, som var blevet uddannet i Sverige og havde tilbragt et år i Danmark bagefter, som ikke kunne finde arbejde og derfor kom tilbage til Pakistan.

- Min ven syntes, at jeg skulle møde en af hans venner - som han havde fået i Danmark, og jeg ville bare ud af Pakistan, så derfor søgte jeg visum, fortæller Shah Rukh Nelson.

Han havde netop fået arbejde som bankrådgiver, da han blev ringet op af ambassaden. Han havde fået greencard og visum til Danmark.

- Jeg sagde mit job op, solgte min bil og rejste med det samme, fortæller Nelson.

Han ankom hertil uden at ane, hvor han skulle bo. Først overnattede han i et værelse nær Enghave Station, så i Rødovre, og så boede han på Danhostel i en uge. Derefter fik han et værelse sammen med fire andre – muslimer fra Pakistan. De første tre måneder anede de ikke, at han er kristen.

Kiosk og kærlighed

Det lykkedes hurtigt Nelson at finde arbejde i en kiosk på Amager - med en indehaver fra Pakistan.

Anja Dünweber, som boede lige i nærheden, kom jævnligt forbi for at købe kattemad.

- Hun kom ofte omkring 21.30-22, og der var noget specielt ved hende. Jeg mødte også en dansk mand, som havde lidt problemer med alkohol. Vi blev venner, og jeg ville gerne prøve at hjælpe ham, siger han.

I forsøget på at hjælpe blev han selv hjulpet. Vennen tilbød ham et værelse til 1.500 kroner om måneden, og det sagde Nelson ja til.

Vink med en vognstang

Fra sin nye bopæl kunne han se over til Anjas lejlighed.

En dag kom hun ind i kiosken med sin guitar. "Du skal kende Jesus," sagde hun til ham.

-"Jamen, jeg er kristen," svarede jeg og viste hende mit pas, hvor der står min religion, fortæller Nelson.

Af samme årsag kan han i øvrigt ikke rejse til Israel. Det tillader hans pakistanske pas ikke, men han vil søge dansk pas om nogle år, så han en dag kan rejse dertil.

De to begyndte nu begge i en periode at komme i ZVC – Zions Vækkelsescenter, hvor Anja kom. På Nørrebro, hvor Nelson også gik på sprogskole.

- Vi gik ofte turen fra Nørrebro til Amager sammen. Hun var kirkeleder, og vi "skulle bare være venner," sagde Anja - og sådan var det.

- En dag, da vi gik en tur til Amager Strand, kom vi forbi Filips Kirke på Amager. Da vi gik derind, kom præsten hen og sagde: "Skal I giftes?" Vi var bare venner…

- "Ja", svarede Anja.

- Så sagde præsten:"Kom, jeg har en dato." Vi gik med ind på hans kontor og fik en dato nogle måneder senere - den 25. maj 2013.

- Det må være Helligånden, talte vi om bagefter, fortæller Shah Rukh Nelson.

Selvom parret efterfølgende fortalte alle, at de ville gifte sig – blev det dog ikke til noget i første omgang.



Nelsons kone Anja Dünweber var initiativtager til en Jesus March i København i oktober, som Nelson naturligvis også deltog i.

- Jo tættere vi kom på den 25., jo mere bange blev Anja. En nat drømte jeg, at det ikke var den dag, vi skulle giftes. At Anja ville sige nej. Og det gjorde hun.

- Vi måtte aflyse efter at have inviteret alle. Det var ikke så godt. Jeg kunne ikke sige hej og være venner med hende lige på det tidspunkt. Men så kom hun en dag og sagde: "Skal vi giftes?"

- Så friede jeg i vores egen kirke, og Anja sagde ja igen. Jeg gav hende en ring, og den 27. juli blev vi gift i Filips Kirke.

Tro i DK og Pakistan

Inden parret blev gift, blev han i december 2012 voksendøbt - af Anja - på Amager Strand. Det var noget, "Anjas daværende kirke" varmt anbefalede.

"Nej jeg skal ikke døbes, for jeg er kristen, og jeg er døbt," svarede Nelson ellers i første omgang, da hun foreslog det.

Kort efter ændrede han mening.

Pudsigt nok havde han nemlig en af sine hidtil stærkeste åndelige oplevelser, mens han boede sammen med muslimerne kort efter ankomsten til Danmark.

Nelson oplevede, at Gud er livet – er hans åndedræt:

- Mens de andre sov, sad jeg og så en film om Paulus – hvor han er på vej til Damaskus – og så blev jeg fyldt af Helligånden. Det var så stærkt, at jeg næsten ikke kunne trække vejret. Dét overbeviste mig om, at jeg skulle døbes. Dagen efter var vi på Amager Strand.

- I Pakistan havde jeg også haft et par andre oplevelser, der gjorde mig stærkere i troen. Inden jeg blev rigtig kristen, sad jeg og så fjernsyn en aften, hvor min mor og jeg var alene - hun faldt nogle gange i søvn, når vi så tv. Og så var der et af de strømsvigt, der nogle gange sker i Pakistan. Pludselig så jeg en skikkelse stå midt i stuen. Den var ikke fysisk, men jeg spurgte: "Hvem er du?". Jeg fik intet svar. Så spurgte jeg igen. Stadig intet svar. Så vækkede jeg på min mor: "Kan du se, den mand, som står her?" spurgte jeg. Det kunne hun ikke, fortæller Nelson.

Den oplevelse medførte, at han blev overbevist om, at der findes en åndelig virkelighed. Han, som ellers elskede gyserfilm, begyndte nu også i stedet at se flere og flere kristne film – for ikke at åbne forkerte døre.

- Når man ser noget, man ikke kan forklare med al visdom og intelligens, så ved man, der må være noget mellem himmel og jord, pointerer han.

Nelson kom til Danmark i håb om at få en stor kristen familie.

- Men jeg fandt ud af, at danskerne ikke er så kristne, som jeg troede. Selvom her er flere kirker, er der ikke altid fokus på Helligånden.

- Min mor var meget troende. Hun sagde ikke noget til, at jeg blev døbt. Men hun ville fortsætte med at være katolik, siger han.

Nelson følte sig til gengæld ikke helt hjemme i det katolske.

- Det der med at man skal kysse hellige billeder og Jesu fødder … som yngre skulle jeg engang gøre det foran hundrede mennesker i Pakistan, men jeg havde svært ved at finde ud af, hvordan jeg skulle gøre det. Følte mig dum. Der var uro i mig.

- Jeg er vokset op med bøn, fordi min far også var kristen, og jeg gik som barn i en kristen privatskole og college. Da jeg som 25-årig selv skulle vælge, selv skulle tage min bil og køre i kirke, kunne jeg mærke, at jeg ikke hørte til i den katolske kirke. Men jeg tror på Jesus. Han står ved siden af mig. Dét tror jeg på, understreger Nelson.

Begge hans forældre døde sidste år.

- Min far fik et hjertetilfælde i januar. Min søster ringede og sagde: "Far er død" - og i juli døde min mor. Fordi jeg er kristen, tror jeg på, at jeg skal se dem igen.

- Jeg havde ikke altid et godt forhold til min far, men fire måneder inden han døde, fik vi talt ud sammen og fik det godt. Vi havde det fantastisk sammen den sidste tid.

- Da han var død, havde jeg en drøm, hvor vi talte meget sammen. Jeg spurgte bl.a.: "Hvorfor skulle du dø? Hvorfor gik du ikke til lægen?"… Jeg havde aldrig fået fortalt ham, at jeg elskede ham, for vi havde altid kæmpet lidt. Mens vi nu snakkede sammen i drømmen, kom jeg undervejs i tanke om, at han var død. Så gav jeg ham et kram og sagde: "Jeg elsker dig far." Bagefter var jeg glad, tilføjer Nelson, der har planer om at deltage i en sorggruppe i Gladsaxe.

Sammen med Anja har han en søn på fem år og en datter på to – og han har fået et godt fast arbejde inden for sit fag.



Nelson er kommet i kirker og gik i kristne skoler som barn, for hans far var med i pinsekirken og moderen katolik. Men først da han flyttede til Danmark, blomstrede troslivet for alvor op.



Rektor Ørjan Tinnen fra Normisjons bibelskole Gå Ut Senteret i Trondheim er både glad og lettet over, at Kunnskapsdepartementet har godkendt Bare Bibel-linjen.
Foto: Ingunn Marie Ruud, KPK

Bibelskole har fået tilladelse til at starte linjen 'Bare Bibel'

Gå Ut Senteret i Trondheim, hvor også flere danskere har forberedt sig til en missionærtjeneste, fik før jul at vide, at deres planlagte bibelkundskabslinje "Bare Bibel" nu er godkendt af undervisningsministeriet.

I foråret 2019 blev linjen ellers afvist af ministeriets "Utdanningsdirektorat", hvorpå centeret ankede afgørelsen. Afslaget blev opretholdt. Skolen tog derefter tog sagen videre til Kunnskapsdepartementet (uddannelses- og forskningsministeriet).

Den 18. december kom så den godkendelse fra Kunnskapsdepartementet, som rektor Ørjan Tinnen har ventet på siden april, skriver Kristelig Pressekontor.

– Vi er super glade, for dette har været en meget lang proces.

Vi ønsker at udruste unge mennesker med bibelkundskab og til at formidle Bibelens budskab. Studenterne på Bare Bibel vil få en fuld gennemgang af hele Bibelen i løbet af skoleåret.

Det er en afgørende opgave i vor tid at formidle indholdet i troen på en måde, som gør, at nye generationer forstår, hvad den går ud på, udtalte en lettet Ørjan Tinnen til KPK.

Starter optag

Bare Bibel skal sikre øget kendskab til Bibelen, og eleverne skal bruge skoleåret på at gennemgå alle Bibelens bøger fra omslag til omslag. Linjen havde allerede 17 ansøgere i april 2019 med planlagt start i efteråret 2019. Med tidsrammen for klagebehandlingen blev dette dog umuligt. Men nu kan GUS endelig invitere potentielle studenter til at søge ind.

– Vi har allerede haft materialet klart længe. Vi håber, vi får en god flok til opstart i efteråret, siger Ørjan Tinnen.

Han mener, at Bare Bibel har fået tid til at modnes, og at mange har kendt til linjen og vist interesse for den.

Jobrelateret

Det oprindelige afslag fra Utdanningsdirektoratet blev begrundet med, at tilbuddet ikke var tilstrækkeligt jobrelateret. Da ansøgningen om det nye undervisningstilbud blev afslået, reagerede flere på nyheden om bibelskolen, som ikke måtte undervise i hele Bibelen.

– Det er et overgreb, som ikke viser forståelse og respekt for kirken og dens organisationers egenart, udtalte stortingsrepræsentant Hans Fredrik Grøvan (KrF) til avisen Dagen i juni.

Også avisen Vårt Land skrev i en leder, at Kunnskapsdepartementet burde sige ja.

– Den behandling, ansøgningen fik i Utdanningsdirektoratet, synes vi var vanskelig at forstå, og vi er meget glade for, at Kunnskapsdepartementet har set anderledes på sagen, siger Tinnen.

Støtteudtalelser fra biskop og organisationer

Også i kirke- og organisationssammenhænge fik skolen støtte til det nye tilbud, deriblandt fra Nidaros' biskop, Herborg Finnset, Norges Kristelige Student- og Skoleungdomslag, Wycliffe Norge og Acta - børn og unge i Normisjon. Disse fire skrev hvert sit brev om behovet for øgede bibelkompetencer, som blev vedlagt klagen fra Gå Ut Senteret.

– Vi havde helt konkrete udtalelser fra arbejdsgivere, som sagde god for, at kurset ville være job-forberedende og relevant for arbejdslivet. Det er vigtigt for os ikke bare at være et sted, hvor man tilegner sig kundskab, men at kundskaben også skal kunne anvendes i praksis. Vi har vist, at der er et behov, siger Ørjan Tinnen.

KPK/Bodil

Metodistkirken forbereder nu global opsplitning

Gruppering med traditionelt ægteskabssyn forlader United Methodist Church.

Af Bodil Lanting

Metodistkirken har nu fremlagt planerne for opsplitning af kirkesamfundet, der har opgivet at nå til enighed i synet på samkønnet ægteskab og ordination af homoseksuelle.

En bredt sammensat mæglingsgruppe har netop offentliggjort en aftale mellem forskellige fraktioner i kirken, forklarer den danske biskop Christian Alsted i en udtalelse fra 4. januar.

Titlen *"Protocol of Reconciliation & Grace Through Separation* indikerer, at aftalen indbærer en separation.

Efter General Konference 2020, som finder sted i maj i Minneapolis, forventes det, at der bliver dannet "en traditionel konservativ metodistkirke og muligvis yderligere en kirke, mens United Methodist Church vil bestå," forklarer Christian Alsted.

Flest konservative i Syd

Der er store forskelle fra Nord til Syd blandt den globale metodistkirkes 13 millioner medlemmer. Mens kirken stagnerer i Vesten, oplever den vækst i Afrika – og det er her, man finder den største modstand mod samkønnet ægteskab og homofile præster.

Det konservative flertal betød, at The United Methodist Church den 24. februar 2019 på en ekstraordinær generalforsamling i Missouri måtte gå ind for at håndhæve kirkens traditionelle holdning til samkønnede ægteskaber og LGBTQ-præster.

Kirkens biskopper havde ønsket større selvbestemmelse til

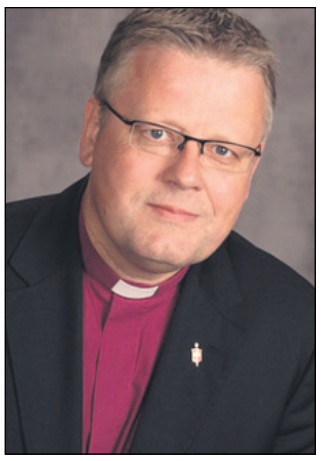

Danske Christian Alsted, biskop for Norden og Baltikum, har i en nytårshilsen forklaret hovedpunkterne i den nye aftale.

de lokale menigheder og præster. Men det blev afvist af flertallet af de 800 delegerede fra hele den globale metodistkirke, der deltog i generalforsamlingen.

Ny traditionel retning

Nu har kirken taget konsekvensen af den interne splittelse. Ifølge The Washington Post har kirkens ledere i en ni-siders udtalelse forklaret, at man er enige om at tillade dannelsen af en en ny denomination for de "traditionelt tænkende" kirker inden for UMC.

Hvis planen bliver godkendt på konferencen i maj, skal den nye denomination hedde "Traditionalist Methodist", og den vil bestå af alle de metodistkirker, der er imod samkønnede ægteskaber og ordination af LGBT'ere.

Udtalelsen indholder også aftaler om opdelinger af fonde, fast ejendom med mere. Således skulle udbryderne, dvs. "de traditionelle" modtage 25 million dollar og beholde deres ejendomme.

Det forventes, at flertallet af UMCs afrikanske kirker samt adskillige i USA vil gå med i den nye Traditionalist Methodist denomination.

Uenigheden i Metodistkirken har vist sig alt for gennemgribende til, at man kan fortsætte samarbejdet i dets nuværende form.

Hjælp fra kendisadvokat

Udkastet til den nye plan for kirkens fremtid er blevet til ved en 16-personer stor arbejdsgruppe bestående af biskopper og kirkeledere i samarbejde med den internationalt anerkendte advokat Kenneth Feinberg. Denne er især kendt for sit arbejde med "September 11th Victim Compensation Fund".

Aftalen fra UMCs kommer netop i tide til at forebygge indførelsen af sanktioner som suspensioner og eventuelt fyring af præster, der foretager vielser af samkønnede.

Underskriverne

I en pressemeddelelse fra kirkens biskopskontor hedder det:

"Blandt underskriverne er ledere fra Europa, Afrika, Filippinerne, USA, ledere fra UMCNext, Mainstream UMC, Uniting Methodists, The Confessing Movement, Good News, The Institute on Religion & Democracy, the Wesleyan Covenant Association, Affirmation, Methodist Federation for Social Action, Reconciling Ministries Network og the United Methodist Queer Clergy Caucus, samt biskopper fra alle dele af UMC.

Underskriverne har forpligtet sig til at arbejde sammen om at støtte aftalen og forfatte forslag til generalkonferencen baseret på den".

Samtidig udtrykker biskoppen sin smerte over kirkens situation:

"Det vil være en stor sorg og smerte for mange, at kirken kommer til at dele sig - det også sådan jeg oplever det.

Samtidig er det tydeligt, at afstandene mellem de forskellige teologiske og etiske opfattelser i kirken er så store, at det ikke er muligt at bygge bro mellem dem," udtaler biskop Christian Alsted ifølge pressemeddelelsen fra bispekontoret.

ADRA sender nødhjælp til Sydsudan

Næsten 1 million mennesker har brug for nødhjælp efter oversvømmelser.

Næsten en million mennesker i Sudsudan har brug for nødhjælp i form af mad, rent vand, tag over hovedet og adgang til lægehjælp. ADRA Danmark har derfor sendt omkring 330.000 kroner til formålet. Pengene indgår i en større nødhjælpspulje.

En intens regntid fik i efteråret 2019 floderne i det nordlige Sydsudan til at gå over deres bredder. Den danske nødhjælp skal nu være med til at afhjælpe konsekvenserne af de oversvømmelser, der har berørt mere end 900.000 mennesker i området.

Regnen og oversvømmelserne har i stort omfang ødelagt både afgrøder, hytter og infrastruktur.



ADRA Danmark giver nødhjælp til Sydsudan efter massive oversvømmelser i den nordlige del af landet. Foto: ADRA

ADRA er allerede til stede i størstedelen af de ramte områder. Her støtter organisationen skoler og arbejder med beskyttelse af børn.

Mange af de berørte mennesker er internt fordrevne og flygtninge, som i forvejen har behov for humanitær hjælp. De fleste bor midlertidigt i kollektive centre eller under åben himmel. De har brug for mad, presenninger, moskitonet, tæpper, hygiejnepakker og fiskeredskaber, så de kan skaffe mad nu, hvor afgrøderne er blevet ødelagt.

Det danske bidrag skal primært dække de behov, som ikke omfatter maduddeling. Denne del af hjælpen når ud til 1.360 sårbare familier, cirka 8.160 mennesker. Pengene indgår i en større pulje på i alt 1.344.480 millioner kroner, som andre ADRA-kontorer i verden også bidrager til, oplyser ADRA Danmark.

Bodil

Derfor blev Irans terrorchef likvideret

I Iran havde Qassem Soleimani heltestatus. Men mange i Mellemøsten og Vesten er lettede over, at hans tid er forbi.



Af Vidar Norberg

USA likviderede den 3. januar den iranske general Qassem Soleimani, der var leder af Irans revolutionære Quds-Styrke.

Den 62-årige general var Irans øverste militære leder. Han blev dræbt i et amerikansk droneangreb nær lufthavnen i Bagdad natten til den 3. januar. Soleimani var hjernen bag Irans ekspansioner i Irak, Syrien, Libanon, Yemen og Afghanistan. Han har bidraget til angreb på Israel og jødiske mål i udlandet.

Optakten

Efter at et privat selskab, som arbejdede for USA i Kirkuk, blev angrebet med 31 raketter fra iranskstøttede styrker den 27. december, bombede USAs styrker mål, som tilhørte Kataib Hizballah nær byen Qaim i den vestlige del af i Irak. Her blev 25 iranskstøttede terrorister dræbt.

Det iranske svar var et angreb mod USAs ambassade i Bagdad den 31. december, hvor de irakiske myndigheder hverken turde eller ville gribe ind mod Irans shiamuslimske terrorgrupper.

Den amerikanske ambassades receptionsområde blev sat i brand og et militsflag placeret på ambassadens tag. Forsvarsministeriet oplyste fra Pentagon, at Soleimani stod bag angrebet.

Han blev likvideret efter ordre fra USAs præsident, Donald J. Trump, der mener, at USA på denne måde har afværget nye angreb fra Iran og deres forbindelser.

Soleimani var direkte og indirekte ansvarlig for drab på flere hundredetusinde civile i Syrien og hundreder af civile i Irak.

Angrebet i Bagdad

Den iranske general Soleimani kom med fly fra Syrien og landede på Bagdads internationale flyveplads. To biler hentede Soleimani og hans følge. Da de kørte af sted, blev de ifølge The Jerusalem Post beskudt med en Hellfire-raket fra en drone af typen US MQ9.

Foruden Soleimani blev flere andre personer dræbt. Blandt dem var Abu Mahdi al-Muhandis, som ledede "Den populære mobiliseringsstyrke i Irak". Dette er ifølge The New York Times en paraplyorganisation for militser i Irak. Også deres kommunikationschef, Mohammed Ridha Jabri, blev dræbt.

Trumps første kundgørelse på Twitter var et billede af USAs flag. Trump mødte reportere på sit feriested Mar-a-Lago i Palm Beach i Florida natten til fredag. Han troede ikke, at likvideringen ville føre til krig.

– Jeg synes ikke, det er nogen god idé fra Irans side. Den vil ikke vare særlig længe. Ønsker jeg det? Nej. Jeg ønsker fred. Jeg kan li' fred, sagde Trump.

Vurderinger

– Jeg sætter pris på præsident Donald Trumps djærve aktion mod iransk aggression. Til den iranske regering: Hvis I ønsker mere, vil I få mere, tweetede den indflydelsesrige republikanske senator Lindsey Graham fra Californien.

USAs udenrigsminister, Mike Pompeo, lagde en video på Twitter, som viste irakere, der dansede i gaderne i taknemlighed, fordi Soleimani ikke længere er til.

USAs forsvarsminister, Mark T. Esper, advarede torsdag eftermiddag om, at USA kunne lancere angreb for at hindre iranskstøttede angreb i Irak og Syrien.

– Spillet er ændret. Handlinger af iranskstøttede militser i Irak, inklusive raketangrebet den 27. december, som dræbte en amerikaner, vil blive mødt med USAs militærmagt, sagde USAs forsvarsminister Mark T. Esper.

Uden generalmajor Soleimani vil det blive vanskeligere for Iran at gennemføre sin militære opbygning og terrorangreb i regionen, mener en amerikansk ekspert ifølge BBC. Soleimani har forsynet terrorgrupper med både våben og oplæring. Han opererede ofte ved hjælp af stedfortrædende styrker.

Soleimanis terror

Amerikanske talsmænd gjorde det klart, at det er Soleimani, som står bag angrebene mod både amerikanske og andre mål. Iran har også angrebet både en norskejet og en britisk tankbåd.

I slutningen af juni 2019 nedskød Iran en amerikansk drone. Iran gennemførte ifølge amerikanerne også et angreb mod et af Saudi-Arabiens olieraffinaderier, uden at USA svarede igen.

– Soleimani var direkte og indirekte ansvarlig for drab på flere hundredetusinde civile i Syrien og hundreder af civile i Irak. Han var også medskyldig i planlægningen af terrorangrebet mod det jødiske center i Buenos Aires i 1994, skrev den israelske avis Haaretz i en leder.

Det skal også være Soleimani, som sendte skibet Karine A med en våbenlast til palæstinenserne i 2002. Dette skib blev opbragt af Israel og våbenlasten afsløret og beslaglagt. Soleimani stod også bag angrebet mod en israelsk turistbus i Burgas i Bulgarien i 2012.

Avisen Haaretz mente, at Trumps ordre om at likvidere Soleimani har fjernet en af regionens værste terrorarkitekter.

The Jerusalem Post skrev i en leder, at der ikke er nogen grund til at sørge over Soleimani. Avisen

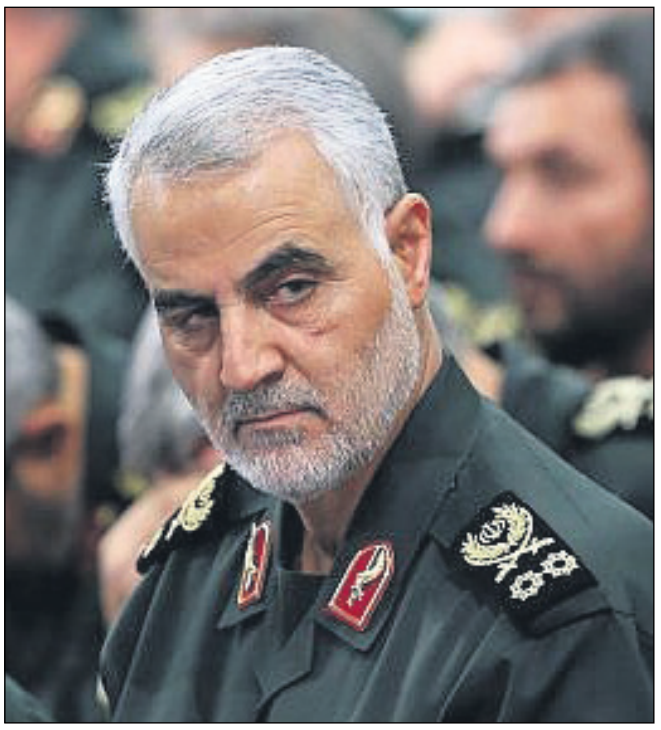

Qassem Soleimani var ansvarlig for Irans operationer i Mellemøsten og var en af landets mest magtfulde mænd, skriver Med Israel For Fred.



USAs præsident Donald J. Trump og Israels statsminister Benjamin Netanyahu. Arkivfoto: Vidar Norberg



Efter drabet på Solaimani græd en general på det iranske IRINN TV et par "krokodilletårer" over en af de værste ærketerrorister i moderne historie, skrev United With Israel.



– Jeg sætter pris på præsident Donald Trumps djærve aktion mod iransk aggression. Til den iranske regering: Hvis I ønsker mere, vil I få mere, tweetede den indflydelsesrige republikanske senator Lindsey Graham efter angrebet. Foto: Vidar Norberg

hilste det velkommen, at en af verdens ærketerrorister, som er ansvarlig for tusindvis af drab, nu er fjernet af Trump.

– General Soleimani deltog aktivt i planerne for at angribe amerikanske mål. Soleimani og hans Quds-Styrke var ansvarlige for, at hundreder af amerikanere og deres koalitionsfolk blev dræbt og tusinder skadet, sagde amerikanske tjenestemænd ifølge The New York Times.

– Soleimani var en fjende af USA, sagde den demokratiske senator Christopher S. Murphy fra Connecticut.

The New York Times skrev videre, at Trump med angrebet på Soleimani har gennemført en aktion, som både USAs præsident George W. Bush og Barack Hussein Obama afviste af frygt for, at det ville føre til krig mellem USA og Iran.

Slog sig op på krig

Soleimani var bygningsarbejder i sin ungdom. Han var siden vandteknikker i Kerman. Senere deltog han i demonstrationerne mod shahen i Iran i 1979.

Haaretz skrev, at Soleimani, der var far til fire, hverken har fået en religiøs uddannelse eller havde status som en religiøs lærd. Alligevel stod han Irans ayatollah meget nær og opererede ganske frit.

Soleimani gik ind i Revolutionsgarden. Han slog sig op på krigen med Irak fra 1980 til 1988 mod Saddam Hussein. Israelsk presse skrev, at for ham var denne krig fortsat ikke ovre. Derfor havde han et meget stærkt engagement i Irak og styrkede stadig sin stilling der. I 1998 blev han leder for Quds-styrken.

Soleimani overlevede flere likvideringsforsøg fra Vesten, Israel og arabiske udsendinge.

Iran lover hævn

Fjernsynet i Iran afbrød den sædvanlige udsendelse for at kundgøre Soleimanis død. Nyhedsoplæseren citerede den muslimske bøn "Fra Allah kommer vi, og til Allah går vi". Fjernsynet viste også et billede af Soleimani.

En iransk fjernsynskommentator kaldte likvideringen for USAs største fejlberegning siden Anden Verdenskrig.

Irans leder, ayatollah Ali Khamenei, kundgjorde tre dages landesorg i Iran. Han truede også med gengældelse.

– Hans overgang til Allah afslutter ikke hans opgave. En kraftig hævn venter de kriminelle, som har hans og martyrernes blod på deres hænder, hed det i en udtalelse fra Iran.

Irans udenrigsminister, Javad Zarif, kaldte likvideringen af Qasem Soleimani for international terrorisme. Han sagde, at dette var ekstremt farligt og dumt.

– USA er ansvarlig for konsekvenserne af deres pøbelagtige eventyr, sagde Javad Zarif.

Qasem Soleimani er ansvarlig for amerikanske borgeres og mange andre uskyldige menneskers død. Han planlagde flere lignende angreb.

Netanyahu roser Trump

Israels statsminister, Benjamin Netanyahu, roste USAs præsident Donald J. Trump for likvideringen af Qassem Soleimani.

– Akkurat ligesom Israel har ret til selvforsvar, så har De Forenede Stater nøjagtig den samme ret, sagde Netanyahu ifølge en meddelelse fra regeringens pressekontor i Jerusalem fredag eftermiddag den 3. januar.

– Qassem Soleimani er ansvarlig for amerikanske borgeres og mange andre uskyldige menneskers død. Han planlagde flere lignende angreb.

– Præsident Trump fortjener al ros for en hurtig, kraftig og afgørende handling. Israel står med USA i den retfærdige kamp for fred, sikkerhed og selvforsvar, sagde Netanyahu.

Statsministeren bad regeringens ministre om ikke at diskutere likvideringen af Soleimani. Netanyahu, som befandt sig i Grækenland, bestemte sig for at rejse tidligere hjem til Israel.

Israel National News meddelte, at Israel lukkede skicenteret på Hermon-bjerget. Her er grænsen mellem Israel og Syrien. Der har tidligere været skudt imod Hermon-bjerget.

Israel øgede også beredskabet både i Israel og ved stationer i udlandet. Israels radio meddelte, at forsvaret forbereder sig på en iransk hævnaktion.

Iran bag angreb fra Gaza

Det er Iran, som står bag Islamisk Jihads raketangreb fra Gaza mod Israel. Iran har også støttet Hamas, som skyder mod Israel.

Forsvaret i Israel har forsøgt at ramme militære mål for at undgå at skade civile i Gaza. Sidste år startede Israel målrettede angreb mod terrorledere i Islamisk Jihad.

Israel har i flere år bombet iranske anlæg i Syrien, som er et iransk forsøg på at forskanse sig i landet før et endeligt angreb mod Israel. Iran har forsøgt at bygge våbenlagre, raketbaser og sandsynligvis også fabrikker til våbenproduktion i Syrien.

Iran har også sendt flere fly med våben til Syrien. Derfra har iranerne forsøgt at sende avancerede våben på lastbiler videre til Libanon, som retter dem imod Israel. Mindst 200 israelske angreb er gennemført mod Iran. Både israelske jagerfly, droner og raketter er benyttet mod de iranske mål i Syrien.

Iran har flere gange truet med at udslette Israel.



Mange tusinde kom til aftenmøderne i Klouekanmey ca. 3 timers kørsel fra hovedstanden Cotonou for at høre Per Hyldgaard forkynde evangeliet. Når de dansede, piskede de en rød støvsky op.

9.411 afrikanere tog imod Jesus

Stor succes for dansk kampagne på fire aftener i Klouekanmey i Benin. Men ved hver kampagne er der stor åndelig modstand...

Af Henri Nissen

Den danske missionsorganisation Gospel Outreach har på en særlig måde fået det vestafrikanske land Benin lagt på hjerte.

I det kommende år planlægger Gospel Outreach ikke færre end fire kampagner.

Årets sidste kampagne i 2019 gik også til Benin.

Nemlig til en storby Klouekanmey bestående af tre næsten sammenvoksede byer med et samlet indbyggertal på ca 200.000 ca 3 timers kørsel fra storbyen Cotonou.

Pladsen, der var udvalgt til kampagneplads, var en tidligere mark, hvor bønnehøsten netop var afsluttet. Stubbene stod stadig enkelte steder, men ellers var marken tom. Bortset fra jord og støv....hvilket alle deltagere fik del i om aftenen, når der blev danset. Der var der bogstaveligt talt et støvlag af Afrikas røde jord på alt og alle! fortæller Lisbeth Hyldgaard, som deltog sammen med sin mand Per.

– Men ingen tog notits af det, i stedet nød alle musikken, budskabet og dansen. Og når omkring 10.000 -15.000 mennesker danser i Afrika, er der fest og glade dage! Og støv!

Interview med kampagnelederen

– Vi har været i Benin mange gange før, og hver gang har det været nogle fantastisk frugtbare kampagner, fortæller Lisbeth, som har snakket lidt med GOs kampagneorganisator i Benin.

Ved alle Gospel Outreachs kampagner i Benin har apostel Nazaire Hounkpadode været kampagneorganisator. Han er en mand af en vis kaliber i sit eget land.

Dels har han været præsident for alle de evangeliske frikirker i landet i mere end 12 år, til trods for at præsidenten normalt kun sidder to år af gangen. (Nu er han vicepræsident.) Dels har han startet sit eget kirkesamfund, der til stadighed vokser i antal og for tiden består af 136 menigheder.

Han er lokal pastor for "moderkirken" og leder af 2 bibelskoler, der har som hovedformål at uddanne pastorer. Og udover det er han en erfaren kampagneorganisator, der har arrangeret kampagner i 30 år for bla. Morris Cerullo, T.L. Osborn samt Reinhard Bonnke. Altså en meget erfaren mand!

– Hvordan kom du til at samarbejde med Per Hyldgaard?

– Via en fælles bekendt kom vi i kontakt. Jeg ønskede at afholde kampagner ikke kun i de store byer i mit land, og Gospel Outreachs mission er netop at nå ud, hvor ingen andre har været før med evangeliet.... så vi passer fint sammen!

– Hvordan planlægger man en kampagne på det niveau, som I udfører dem på?

– Når datoerne for en kampagne er fastlagt, begynder vi at søge Gud for byen, hvor kampagnen skal afholdes.

Gospel Outreach er blevet så kendt blandt kirkerne i landet nu, at alle gerne vil have en kampagne i netop deres by.

Alle kan godt lide den måde, vi udføre kampagnerne på. Men der er forskellige "krav", vi gerne ser opfyldt først, før vi lægger os fast på en bestemt by. Fx er det altafgørende, at pastorerne i diverse kirker i en by er sultne efter en kampagne og ønsker at samarbejde både med os og med hinanden.

De ved, at efter en kampagne bliver der mere arbejde til dem, men hvis de er vågne og gode til at følge op efter kampagnen, kommer bliver der rigtig mange mennesker i deres kirker.

Vi har hørt om, at en kirke gik fra 10 medlemmer før en kampagne til 100 efter!

Så begynder vi at se på egnede steder til at afholde selve kampagnen. Er der et godt stadion og hoteller til at huse de forskellige teams, der medvirker. Vi nedsætter diverse komiteer til at stå for alt det praktiske.

Til denne kampagne sendte vi to pastorer afsted seks uger i forvejen for at være tovholdere for de forskellige komiteer.

Ved hver kampagne deltager en lovsangsgruppe fra storbyen Cotonou, og vi har også egen kok og madteam, samt tolke og chauffører og egne bodyguards med på hver kampagne. Mennesker, der uden betaling ønsker at give deres tid og talent for at nå Benin med evangeliet.

– Møder du meget modstand før en kampagne, og hvis ja, fra hvem?

– Vi møder altid modstand. Enten så er det fra myndighederne, der ikke vil stå ved deres aftaler og tilladelser til at bruge kampagnepladsen eller til at bo på de forskellige hoteller.

Vi møder rigtigt meget korruption. Eller voodoo præsterne prøver at få kampagnen aflyst.

Der kan også komme modstand fra den katolske kirke (i Benin er den katolske kirke ofte involveret i voodoo), eller der kan være modstand fra muslimer, der bor i området.

Vi har prøvet det hele, men har også oplevet, at hver gang er det lykkedes at gennemføre kampagnen med stor positiv effekt for byen.

– Har det overhovedet en betydning for landet, at Gospel Outreach afholder så mange kampagner i Benin?

– Det har rigtigt stor betydning. Lige nu ser vi, at islam vokser rigtigt meget. Det gør islam bl.a., fordi muslimske selskaber tilbyder at lave veje, skoler, brønde mm. gratis, hvis mennesker vil blive muslimer. Og mange ved ikke bedre end at tage imod.

Så det er vigtigt i disse år, at vi arbejder hurtigt, så landet



Kvinden her demonstrerer at hun efter forbønnen kan se igen....



..og hun er meget glad!



Per Hyldgaard sammen med sin afrikanske koordinator af kampagnerne i Benin, Nazaire Hounkpadode.



Denne kvinde fortalte glad, at hun nu kan høre igen...

ikke bliver islamisk, men istedet kristent. Vi er nødt til at give folk en fair chance for at vælge Jesus.

Derfor har vi også forsøgt på at gøre opfølgningsarbejdet efter hver kampagne så "fintmasket" som muligt. De mennesker, der giver respons på opfordringen til at tage imod frelse på kampagneaftnerne, får alle et lille hæfte med de næste skridt i troen.

Mange har ikke en bibel og kan måske ikke læse særligt godt, men dette lille hæfte kan vejlede dem videre efter det første "ja".

I hæftet ligger også en oversigt og adresser til byens kirker, plus at de har givet deres egen kontaktinformation til opfølgning af kirkerne, så nu er det op til dem selv at holde fast i troen på Jesus.

Det er altid spændende at se, hvor mange de forskellige præster får fulgt op på...

Næste år er der planlagt fire store kampagner i Benin, hvor Gospel Outreach bevæger sig mere nordpå med sine kampagner.

Dansk deltager fik set drømmen i virkeligheden

Carsten Majland Jensen, Aalborg siger:

"Jeg var så priviligeret, at jeg fik lov at være med på denne kampagne i Benin.

Jeg husker, da jeg i sin tid arbejdede på AKTV (Aalborg Kristne TV) og i den forbindelse fik lavet et par udsendelser med Lisbeth og Per Hyldgaard, hvor de fortalte om drømmen om, at de en dag ville nå de store skarer af mennesker med evangeliet om Jesus.

Nu har jeg ikke kun hørt om, hvordan de er blomstret i denne tjeneste, men jeg har ligeledes fået lov at se og opleve det, de dengang fortalte begejstret om ville blive en virkelighed!

Denne tur var mit første besøg i Afrika, og jeg kan ikke andet end med begejstring fortælle om, hvordan denne tur har gjort stort indtryk på mig. I særdeleshed den åbenhed, der var for evangeliet blandt Benins befolkning.

Per Hyldgaards klare evangeliske forkyndelse gik lige ind.

At få lov at se børn og voksne i tusindtal løbe frem for at give deres liv til Jesus, var en helt fantastisk oplevelse.

Jeg fik lov at se, hvordan Gospel Outreach levede mis-



Carsten Majland Jensen fik bekræftet, at det virkelig var sandt.

sionsbefalingen ud (som står i Mattæus 28:18-20), ved ikke kun at forkynde evangeliet til frelse, men også at bruge den autoritet, som er givet os til at helbrede og sætte folk i frihed.

Men hvad der også gjorde stort indtryk på mig, var at se det forarbejde, der var gjort op til kampagnen og opfølgningen, der blev gjort derefter. Nye kirker skulle startes op, byggegrunde bebygges med kirkebygninger og pastorer til kirkerne skulle være klar til lige efter kampagnen.

Alt dette var der styr på.

Denne strategi har jeg stor respekt for, da opfølgningen af en kampagne ofte kan være det, der halter lidt efter, men med Gospel Outreach oplevede jeg, at de var på forkant med denne vigtige del, siger Carsten Majland Jensen.

Kampagnen i december

I alt blev der holdt møder fire aftner i træk, og vi så igen folk komme langvejs fra for at være med. Hovedbyen hedder Klouekanmey, og med opland plus de sammenvoksede byer omkring bor der ca 400.000 mennesker i dette område.

Om dagen var der pastor- og leder-seminar, hvor 437 ledere og pastorer fik god undervisning af både danske og lokale undervisere.

Formålet med at holde seminar/konference for pastorer og ledere, er at inspirere og udruste dem til at fortsætte det gode arbejde, de allerede gør.



Kvinden her blev helbredt fra ekstrem eksem over hele kroppen.

I et land hvor det ikke er kristendommen, der fylder mest i det åndelige billede, er det vigtigt at opmuntre og støtte så meget som muligt.

Det er selvfølgelig også en bonus for alle pastorerne at være sammen og medvirke på lige fod under kampagnen, bl.a. med at skrive navne op på de nye i troen samt at være i forbønsteltet, hvor der bliver bedt for specielle behov og udfrielse.

Mange pastorer har måske aldrig set hinanden før og har måske følt sig som "Palle alene i verden", men pludselig oplever de, at der er flere som dem, med samme tro, mål og vision her i livet. Det alene skaber tro.

Sidste dag på seminaret får alle, der ønsker det, bogen "The Shepherd's Staff" (oversat til fransk), som er en praktisk bog til pastorer.

På de fire aftner, kampagnen varede, gav 9411 mennesker respons på, at de vil leve med Jesus hver dag resten af deres liv!

Det er altid en glæde at se, hvor sultne mennesker er efter Jesus.

Efter frelsesbønnen var der som vanligt bøn for alle, der havde behov for bøn, og mange tusinde gik hver dag frem for at blive inkluderet i forbønnen.

Kvinde helbredt for eksem

Et par af de vidnesbyrd, vi efterfølgende hørte, var bl.a. en ung kvinde som i månedsvis havde været plaget af voldsom eksem på hele kroppen. Hun blev helbredt.

Hun havde været med på en af de første aftner og var blevet bedt for, og de næste par dage var eksemen blusset så voldsomt op, at hun blev nødt til midt under mødet 3. aften at løbe hjem efter sin antikløe-medicin.

Men hun blev ved med at tro på sin helbredelse, og sidste aften sad hun helt oppe foran og var den første fremme til forbøn, og Gud svarede på hendes desperation om helbredelse og gav hende en helt ny hud på de angrebne steder!

Hun havde sin mobiltelefon med, hvor hun viste billeder af, hvordan hendes hud havde set ud før...

Helbredt for tumor

En mor kom op til platformen med sine to tvillingedrenge på 7-8 år.

En af drengene havde en stor tumor i scrotum og var hæmmet af dette, men under forbønnen forsvandt den, og nu stod han her og gav Gud æren for miraklet...

Den sidste aften på kampagnen kom en lille ældre dame op og fortalte med stor glæde, at hun havde været næsten døv, men Gud rørte hende en af de foregående aftner, og nu kunne hun også se, da Gud denne aften havde helbredt hendes dårlige syn. Hendes søn kom op og bekræftede det hele. Så det var en glad dame, Per Hyldgaard blev mødt af på platformen.

Mange flere fortalte om, hvordan de havde fået hørelse, syn og bevægelighed igen, og om hvordan tumorer forsvandt under forbøn, fortæller Lisbeth, der ikke giver sin mand, men Gud al æren, og takker for al forbøn og økonomisk støtte til denne kampagne.

Læs mere på Gospel Outreachs hjemmeside gospeloutreach.dk

Støt missionsarbejdet på MobilePay: 53914.



UDFORDRINGENS WEBSHOP: WWW.HOSIANNA.DK - TLF. 7456 2202

Ny inspiration til det nye år

Bøger om bøn, kraft og ånd



Sendt ud sammen



Sendt til at gå ud og til at være sammen.

Længes du efter, at flere mennesker omkring dig bliver helbredt og begynder at leve et liv med Jesus? Den længsel kan føre dig langt. Michael Bobjerg fortæller i denne bog om sin vandring fra en længsel blandet med frygt og tilbageholdenhed til en overbevisning om, at han og alle andre kristne er vigtige og brugbare i Guds plan for at bringe høsten i hus.

Siden 2013 har Michael været en del af en bølge af mission på gaden, der har rullet hen over Danmark. Han udfordrer dig til at lære nye måder at gå ud på – og være sammen på – uanset om du er introvert eller ekstrovert eller om din kirkeform er inviterende eller missional!

Af Michael Bobjerg

205 sider. 198,00 kr.

Udkommer 15. januar

Nyhed

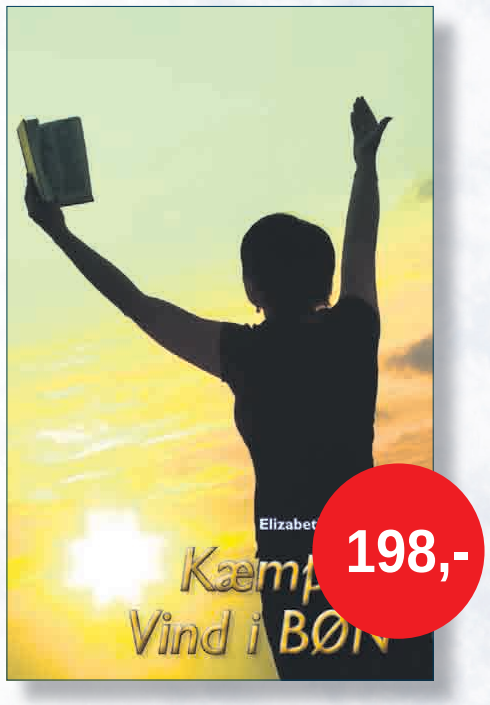

Kæmp og Vind i Bøn

Af Elizabeth Alves

Behovet for en regulær grundbog om bøn af alle typer øges hurtigt, fordi mange kristne nu bliver tunet ind til, hvad Helligånden siger til kirkerne om bøn i disse tider.

Gud kalder en stor forbøns-hær ud fra sit folk, og de spørger alle: vis mig, hvordan jeg skal bede.

"Jeg har ikke fundet nogen bedre grundbog om bøn end denne bog. Den forklarer, hvad bøn er, hvad bøn gør, hvilke typer bøn, der findes, hvordan man kan lytte til Gud, mens man beder, de grundlæggende ting om åndelig krigsførelse og meget mere.

Hvis du læser og anvender principperne fra Kæmp & Vind i BØN, har du alle muligheder for at vende din kirkes situation og påvirke dit samfund i forhold til Guds rige." C. Peter Wagner

Soft cover. 220 sider. 198 kr.



Mark, er du ok?

Fra psykotisk mareridt til et godt familieliv...

Efterskolelærer Mark Bradford fik som ung hvad psykiaterne kalder en psykose. Han forsøgte flere gange at springe ud fra et tag.

Behandlingen på psykiatriske afdelinger hjalp ikke, for Mark turde ikke fortælle, hvorfor han gjorde de mærkelige ting. Sandheden var, at han var kommet under indflydelse af en dæmonisk skikkelse, som forfulgte ham og pressede ham til at springe ud fra huse for at opnå "større indsigt". I bogen fortæller Mark om, hvordan han igen blev rask. Han håber, den kan hjælpe andre psykisk syge og deres pårørende.

Af Mark Bradford

Softcover. 130 sider. 128,00 kr.



Film om tro eller med tankevækkende indhold

Find flere titler i webshoppen!

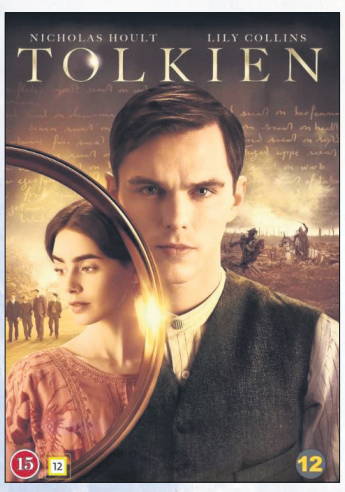

Tolkien
DVD. 111 min. 149,95 kr. Fra 15 år.



Overcomer - DVD.
119 min. 149,95 kr. Tilladt for alle

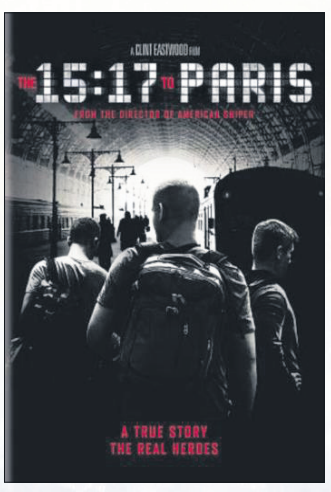

15:17 to Paris
DVD. 96 min. 98 kr. Fra 15 år.

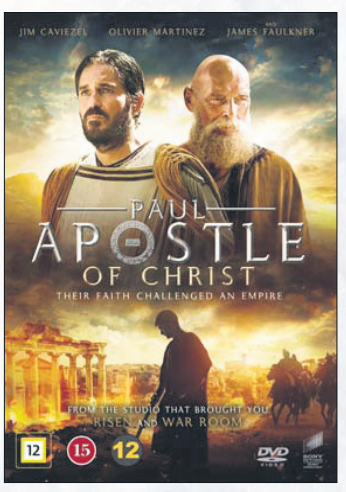

Paul - Apostle of Christ
DVD. 103 min. 149 kr. Fra 12 år.

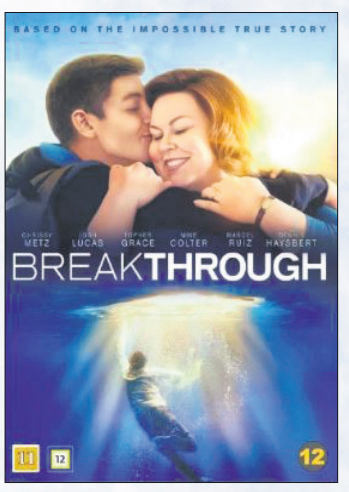

Breakthrough
DVD. 116 min. 129,95 kr. Fra 11 år

HUSK: 5% RABAT, HVIS DU HOLDER UDFORDRINGEN! - PORTO KUN KR 29,-

Guide til det kristne Palæstina

Afmeldt af Kristian Kristiansen

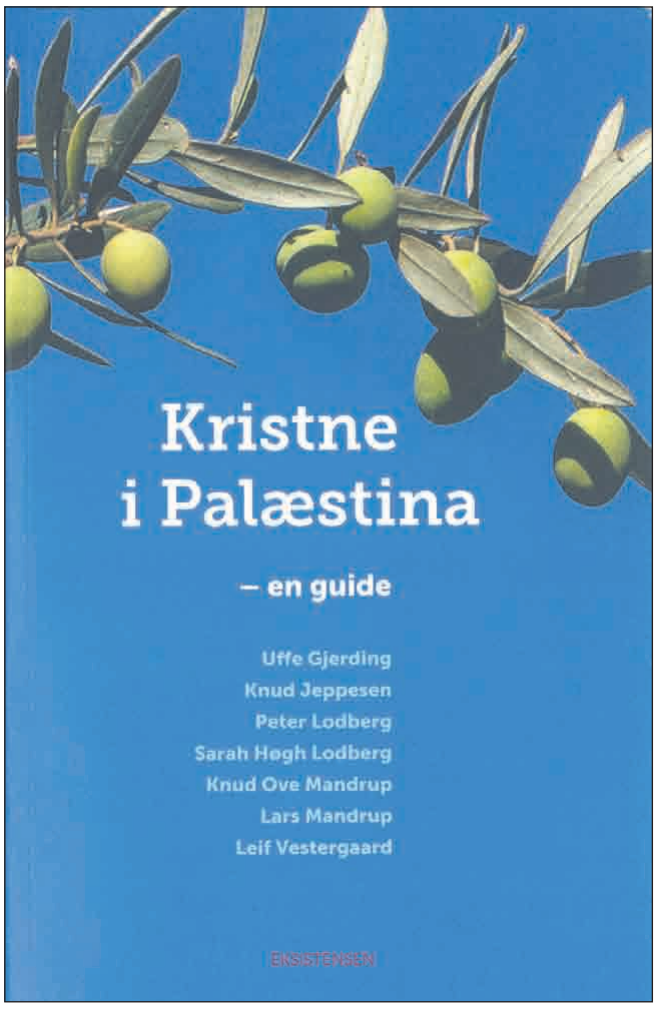

Sådan lidt på det verdslige plan kan det godt have sin rigtighed, at Paris er Byernes By, men i det religiøse eller kirkelige regi er det så afgjort Jerusalem, der løber med prisen.

Fredens By betyder navnet, og det skal ses på baggrund af en bevæget historie med henved 25 erobringer over en 3000-årig periode. Det er en by, der deler vandene religiøst/politisk/historisk, og det er en by, som pilgrimme, turister, soldater, flygtninge og handelsfolk har haft et helt særligt kærlighedsforhold til.

Og stadig har. Denne bog tager kærligt hånd om de kristne palæstinensere, der i disse år føler sig pressede i forhold til at få fortalt historien om deres historiefyldte, nogle århundredgamle menigheder, familier, kirker og klostre. Det er den kirkehistorie, der ikke bare vil være historie, men også insisterer på at være nutid og fremtid. Bogen er god at have læst og orienteret sig i, næste gang turen går til Jerusalem. Og den er dialog-skabende. En god ting at kunne sige i disse tider.

Men inden vi kommer så vidt, er der klar, men kort besked om landet Israel (dets historie og spørgsmålet om, hvem det egentlig tilhører), og gennemgangen er sober og neutral. Andre emner, der er af stor betydning i de kristne palæstinenseres dagligdag og livsvilkår: fx adgangen til vand, muren og bosættelser behandles ligeledes.

Størst interesse knytter sig dog til afsnittene om Jerusalems og landets kristne kirkesamfund - de giver et indblik i kirkens livskraft, også i vor egen tid. Generelt gælder, at mange af dem godt kunne have en større bevågenhed behov, men der er fx også den lutherske kirke i Ramallah, der direkte har frasagt sig økonomisk hjælp fra udlandet. Således vælger enhver sin vej.

Endelig indeholder bogen et uddrag af det vigtige Kairos-dokument fra 2009; her gik 13 palæstinensiske kirkeledere sammen om at forholde sig til og arbejde for større retfærdighed, fred og forsoning i Det Hellige Land.

En god udgivelse, der både kan anbefales gamle som nye Palæstina-rejsende, men også må kunne finde vej til kirke- og kultur-interesserede i øvrigt. Bogen er flot og velvalgt illustreret; trykt på læsevenligt papir og med luft "mellem linierne". Litteraturliste og yderligere henvisninger til diverse relevante organisationer i området afrunder det hele på bedste vis.

"Kristne i Palæstina - en guide." Ved Uffe Gjering, Knud Jeppesen, Peter Lodberg, Sarah Høgh Lodberg, Knud Ove Mandrup, Lars Mandrup og Leif Vestergaard.
172 sider. Rigt ill. 199 kr.
Forlaget Eksistensen

Interessant kulturkristen dialog

Anmeldt af Josua Christensen

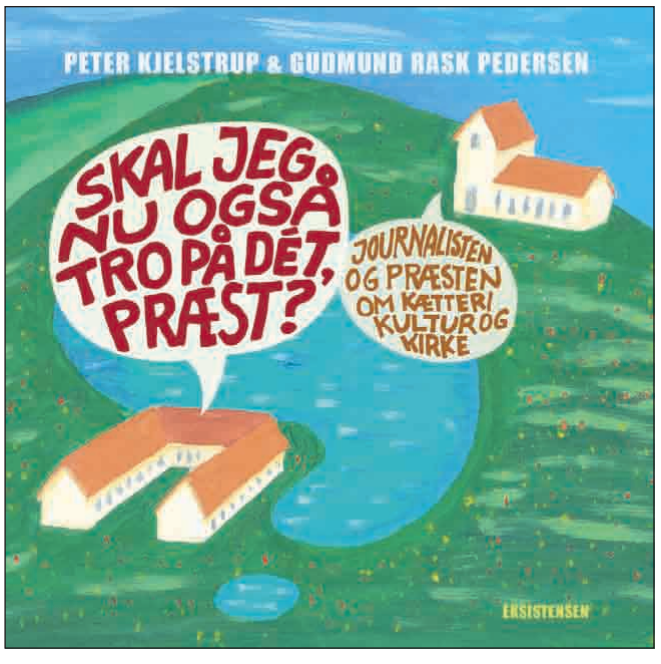

Troen er en gave. Tvivlen er et vilkår. Vantroen er et problem. s. 89

"Skal Jeg nu også tro på dét præst?" er titlen på en dialogbog mellem journalist Peter Kjelstrup og sognepræst Gudmund Rask Pedersen. Her stiller journalisten alle de gængse spørgsmål ved kirkens bekendelsesgrundlag, dens ritualer og dens tilslutningen i befolkningen, og præsten gør et forsøg på at svare.

Hvad tror præsten selv?

Kan vi tro på, at Jesus gik på vandet, eller at han var født af en jomfru, eller at han opstod fra de døde? Det er jo både velkendte og relevante spørgsmål, som journalisten stiller. Det samme gælder, når der zoomes ind på troens løfter om det evige liv og kødets opstandelse. Mener præsten, hvad han siger, og kan man egentlig kræve, at han selv tror på det?

Måske er det overraskende svar oftere og oftere: nej! Sognepræst Gudmund Rask Pedersen svarer igen og igen: "Vi ved det ikke". Og netop derfor anbefaler han, at den enkelte opretholder et åbent sind, for det kunne jo være, at der var noget om snakken. Vantroen, altså holdningen, der udelukker alt det vi ikke kan bevise, er det egentlige problem, hævder han. Det er et rigtig politikersvar, som også betyder, at præsten mener, at vigtigste er, at præsten *…taler som én, der tror.*

Ud over at Kristus er billedet på kristendommen - hvad det så i praksis måtte betyde? - så bliver det meget diffust, hvad der er pålideligt og troværdigt i den kristendom, som præsten repræsenterer. Men det overrasker måske knapt så meget, når de to forfattere er rørende enige om at lægge en markant afstand til absolutte sandheder og den fundamentalisme, som følger i dens kølvand.

Interessant samtale - trods alt

Samtalen mellem de to kulturpersonligheder, præsten og journalisten, er dog interessant, fordi den viser nogle ret forskellige tilværelsesperspektiver, som alligevel kan mødes i samtalen om den kulturværdi, som kirken har haft og forhåbentligt vil vedblive at have. Personligt er jeg dog skeptisk over for præstens afværgende argumentation, som for mig at se fuldstændigt underminerer enhver idé om Bibelen som en autoritet i spørgsmålet om kristendommens lære. "Vi får se", er svaret på, om der findes et evigt liv, og om vi tror på kødets opstandelse. Og det er selvfølgelig rigtigt, at vi ikke kan vide noget om "livet efter døden" med sikkerhed, men alligevel er det i min optik en fattig tro, som ikke kan tale i tillid til Gud, som er løftegiveren, og rent ud bekende sig til, at denne virkelighed er mere end blot et "måske".

Man må anerkende, at der sikkert er mange kulturkristne danskere, som føler sig velrepræsenteret i dialogen, og derfor er bogen også læsværdig.

Peter Kjelstrup & Gudmund Rask Pedersen: Skal jeg nu også tro på det, præst?
140 sider. 169 kr.
Forlaget Eksistensen

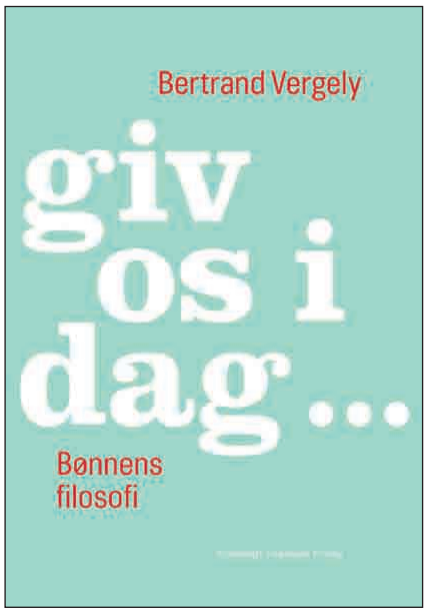

Den franske filosof Bertrand Vergely forsøger i bogen 'giv os i dag…' at bygge bro mellem bøn og filosofi. Men kan man det?

Når filosoffen forsvarer bønnen

Anmeldt af Josua Christensen

For nyligt fik jeg en respons fra forfatteren til en bog, som jeg havde anmeldt i Udfordringen. Han syntes, der manglede en egentlig vurdering af, om bogen var god eller dårlig. Jeg forsvarede mig med, at jeg arbejder ud fra princippet "don't tell it – show it!" Og at det derfor også er lidt for banalt at skulle skrive, at bogen er god, som jeg da bestemt syntes, den var. I stedet forsøger jeg at give læserne en mulighed for at komme lidt tættere på kernen i bogen og således gøre det muligt selv at vurdere, om den er værd at læse.

Men ind imellem må man også bare give sin uforbeholdne mening til kende, når man støder på noget som imponerer i klarsynethed eller brillerer i formidlingen. Det samme gælder desværre også, når det er tågesnak eller måske ligefrem ubibelsk og trosnedbrydende. "Giv os i dag… Bønnens filosofi" er en blanding af højtragende tågesnak og vildledende sammenblanding af religion og filosofi. Den franske filosof Bertrand Vergely, som er forfatter til bogen, forsøger at bygge bro mellem bøn og filosofi, men får i processens tågede forløb – med inddragelse af blandt andre Nietzshe og Marx – gjort Gud til en størrelse og substans, som måske nok eksisterer, men mest af alt som en tanke, der kan strækkes i alle retninger. Vergely henter inspiration i buddhistiske og kristne tekster og ritualer, i teologi og filosofi, og på den måde giver bogen nogle antropologiske indsigter, som er interessante, men samtidig er det meget tydeligt, at forfatterens tolkninger ikke bare er meget frie, men rent ud sagt forkerte, i hvert fald i forhold til flere af bibelcitaterne.

Til gengæld er forfatterens ærinde både godt og relevant. Vergely argumentere nemlig for, at bøn ideelt set består af tre elementer: at bede om noget (begære), at takke og lovprise og at leve og elske, denne bønnens treenighed skaber sundhed. Den animerer til fred, respekt og høflighed, ja kort sagt så er det opskriften på en dannelsesproces, der igennem en sproglig kontrakt civiliserer og socialiserer i en verden, der ellers er præget at megen individualisering. Bøn, som begreb, anvendes af Vergely til at betegne meget andet end de ord, der formuleres i henvendelse til Gud. Hver gang vi henvender os i ord eller handlinger med et ønske eller begær, så beder vi, hævder forfatteren. Og når man således betragter bønnen i en sociologisk ramme, er det interessant, at den som henvendelsesform – fuldstændig løsrevet fra indhold, rite, eller teologi – fremvirker noget gavnligt. Sagt med andre ord, hvis det ikke er afgørende, om man beder til en levende Gud, en filosofisk tanke om noget åndeligt, eller blot til naboen – ja, så giver det under alle omstændigheder mening at bede, fordi det gør, at man tænke klart, leve kærligt og som et dannet menneske.

Der er ingen tvivl om, at Vergely er en filosof, som formår at inddrage et imponerede arsenal af tænkere. Der er således meget stof til eftertanke i bogen. Jeg må dog konstatere, at bogen på ingen måde bidrager til en fornyelse af den kristnes bønneliv. Det er, som om forfatteren savner syn for bønnens egentlige kerne. Jeg beder, fordi jeg oplever, der er en levende Gud, som hører min bøn. Og mere end det, bønnen er ikke blot en ønskeliste til Gud. Den er livsnerven i den samtale, jeg har med den levende Gud, fra jeg slår øjnene op, og til søvnen overmander mig igen. Gud – og mit billede af ham – er bønnens omdrejningspunkt. Det forstår filosoffen desværre ikke.

Bertrand Vergely: Giv os i dag... Bønnens filosof
256 sider. 249,95 kr. Kristelig Dagblads Forlag

Pest fik Oberammergau til at aflægge et løfte



Oberammergau er en lille by i Sydtyskland, ikke langt fra vintersportsbyen Garmisch-Partenkirchen og Tysklands højeste bjerg Zugspitze.



En lokal beboer har æren af at spille Jesus på korset.



Judas forråder sin ven Jesus for 30 sølvpenge med et "judaskys".

Derfor opfører hele byen hvert 10. år et passionsspil om påskens begivenheder.

Af Henri Nissen. Fotos: Passion Play

Byen Oberammergau er kendt verden over for det passionsspil, man hvert 10. år opfører med byens egne indbyggere som aktører. Næste gang sker det i perioden maj - oktober 2020, og Udfordringen arrangerer en læserrejse dertil i juni med Rhoda og Stig Christensen - tidl. sognepræst i Sønderborg - som rejseledere.

Spillet blev opført første gang i år 1634 i taknemmelighed over, at man var blevet befriet for »den sorte død« - pesten, der havde hærget over hele Europa.

Pesten hærgede i ca. 300 år i Europa, og det menes, at ca. 1/3 af befolkningen døde. I København døde alene 23.000, hvilket dengang var 1/3 af befolkningen.

I mange sogne uddøde hele befolkninger. Den danske landsby Lysabild på Als menes at være opkaldt efter, at nogle under pesten satte et lys op i et æbletræ (lys-abild) så man kunne se, at her var endnu en overlevende.

Pesten hærgede også i Oberammergau, som dengang havde 600 indbyggere. En femtedel af befolkningen døde i årene 1632-33.

De 18 fornemste indbyggere gik derfor hen i kirken, hvor de aflagde det løfte, at hvis Gud ville skåne byen, ville de som tak opføre et spil om Jesu lidelse, død og opstandelse hvert 10 år – indtil dommedag.



Maria trøster sin søn, da han falder på lidelsens vej - Via Dolorosa - til Golgata.

Fra det øjeblik var der ikke flere, der døde af pesten.

Byen har i dag knapt 5.300 indbyggere, hvoraf de fleste er troende katolikker.

Omkring 2.300 af dem – børn og voksne – medvirker i spillet på eller bag scenen eller som musikere.

Ved hver opførelse kan godt 4.700 tilskuere overvære forestillingen, der varer i ca. 2 x 2 1/2 time afbrudt af en middagspause.

Fra hele verden kommer tusinder af mennesker for at se det berømte spil. I alt forventes knapt ½ million mennesker at overvære spillet i 2020.

Den nuværende tekst til spillet er fra perioden 1850-1860, skrevet af præsten Alois Daisenberger. Musikken er fra 1815, skrevet af læreren Rochus Dedler. Et stort kor og orkester gør musikken levende. Såvel tekst som musik er løbende blevet tilpasset, hvilket også er tilfældet i 2020.

Endnu få pladser på læserrejsen

Udfordringen arrangerer sammen med Felix Rejser en læserrejse til Oberammergau.

Det bliver 16. – 26. juni 2020 med Rhoda og Stig Christensen som rejseledere.

Efter passionsspillets stærke oplevelser fortsætter deltagerne til Opatijas Riviera ved Kvarnerbugten på den kroatiske halvø, Istrien.

Rejsen koster pr. person i delt dobbeltværelse 14.575. Og der er som regel rift om pladserne i Oberammergau, fordi passionsspillet kun sker hvert 10. år, så interesserede gør klogt i at tilmelde sig rejse nr. 507 nu på FelixRejser.dk. Tlf. 7592 2022.



Romerske soldater mishandler Jesus under torturen.



Jesus rydder templet for kræmmere - og vreden fra de handlende er medvirkende til, at han bliver korsfæstet.



Overdækning over scene og tilskuerpladser sørger i dag for, at stykket kan gennemføres trods regn.



Hvert år i dette årti må starte med faste og bøn om vækkelse, mener en række kirkeledere.

Kirkeledere med opfordring til unge:

Fokusér på bøn i de 'Brølende Tyvere'

Kristne ledere har fået en vision om, at 1 million mennesker, fortrinsvis unge i USA, skal deltage i en "Roaring Twenties fast" ved at faste og bede om vækkelse i starten af hvert år i det nye årti.



Pastor Jentezen Franklin og medlemmerne i hans kirke i Georgia faster og beder hvert år i januar.



- Gud har meget i gang nu i de brølende tyvere, mener pastor Malachi O'Brien fra Kansas.

Roaring Twenties-fasten handler om at sprede håbet om en stor åndelig vækkelse både i USA og i andre lande til trods for bitre splittelser og politisk uro.

Forventninger til 20'erne

I et interview med The Christian Post har pastor Malachi O'Brien fra Kansas fortalt om en oplevelse med evangelisten Matt Brown under en ungdomskonference i juni. Her talte Louie Giglio om det, Gud vil gøre i løbet af dette årti, de nye "brølende tyvere".

"Jeg begyndte at tænke på, at der er en direkte forbindelse mellem 1920'erne og 2020'erne. Der er mange ligheder både politisk, åndeligt og økonomisk. Årtiet begyndte på én måde og sluttede på en helt anden måde," forklarer O'Brien.

Han fortæller, at Herren mindede ham om at få 1 million unge til at faste og bede for det nye årti. For bøn har tidligere formet et årti.

Bedebevægelser i 90'erne

I 1995 opfordrede grundlæggeren af Campus Crusade, Bill Bright, til faste og bøn om vækkelse. Dengang blev det set som noget ret radikalt.

Kirkeledere som Ronnie Floyd, Jerry Falwell, Steve Gaines, Lou Engle, John Piper og mange andre deltog i denne bøn og faste. I slutningen af 1990'erne var der opstået to globale 24/7 bedebevægelser, en i Storbritannien og en i USA.

"Jeg tror, Herren ønsker at præge en ny generation med åndelig sult og tørst, så det ikke er nok for dem at se stadions fulde af mennesker eller store events. De må præges, så de ved, at det ikke handler om magt eller styrke, men om Herrens Ånd. De må vide, at der sker noget mægtigt, når vi overgiver os og går ind i faste og bøn."

Flere hører kaldet til faste

Pastor Jentezen Franklin og hans kirke Free Chapel i Gainesville, Georgia, plejer at faste og bede hvert år i januar. Nu er pastor Franklin og hans menighed kommet med i det nye initiativ.

De fandt hurtigt ud af, at også andre har følt Helligånden kalde dem til en Roaring Twenties faste, fortæller Malachi O'Brien.

Digitale evangelister

Også Jon Groves fra organisationen Think Eternity har tilsluttet sig. Han voksede op som søn af en evangelist og har deltaget i mange kampagner. Men først da han selv blev præst, begyndte han at længes efter at opleve det, der skete under de store, historiske vækkelser.

- I tidens løb har kommunikationen ændret sig og er gået hånd i hånd med ægte vækkelser. Trykkekunsten hører sammen med Martin Luther og udvikles på George Whitefields tid. TV'et hører sammen med Billy Graham. I dag oplever vi den største kommunikations-forskydning i 500 år med de sociale medier. Og der er fantastiske muligheder for kommunikation. Nu handler det om at få oprejst digitale Billy Graham'er for at bringe Kristus ind i kulturen, siger John Groves.

- Min bøn er, at det ikke slutter med januar, men at det spredes som ringe i vandet i de næste generationer til en stor vækkelse.

Jesus valgte 12 "teenage disciple" til at vende op og ned på verden. Og hvis Jesus før gjorde det med 12, kan vi slet ikke forestille os, hvad han vil gøre med 1 million unge, der brænder for Kristus og hans sag.

Men de unge har brug for at lære mere om faste.

- Når du faster, så møder og oplever du Guds nærvær på en helt unik måde. Jeg længes efter, at alle, som deltager, må opleve det som Jakob, der måtte halte efter sit møde med Gud - at min generation aldrig vil være tilfredse med mindre end en mirakuløs indgriben af Gud, forklarer Jon Groves.

Bodil

5000 til konferencen Passion 2020 i nytåret

Det hele handler om, at du kender Jesus, fastslog teologen John Piper i sin tale til de mange 18-25 årige i Atlanta.

- Hvad er det mest uhyrlige, Jesus nogensinde har sagt?

Det spørgsmål stillede den gamle præst John Piper (73) de 5000 studerende, der var samlet til Passion 2020 på Mercedes-Benz Stadium i Atlanta, Georgia den 1. januar.

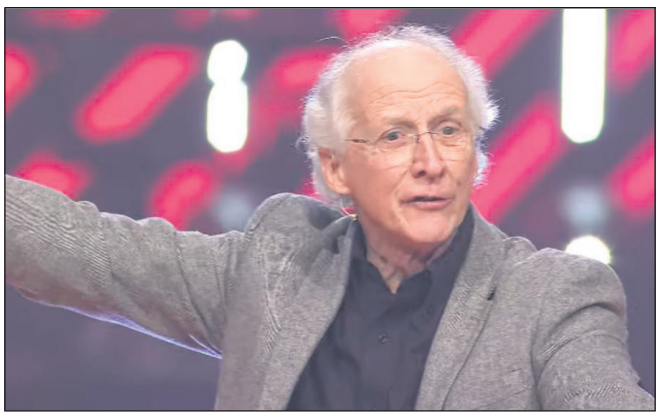

Den 73-årige teolog John Piper talte i 45 minutter til de mange studerende på Passion 2020.



Der var lovsang og musikindslag ved Hillsong United, Lecrae, Kari Jobe, Elevation Music, Crowder med flere på Passion 2020.

45 minutters prædiken

John Piper, en reformert præst og grundlægger af DesiringGod.org, holdt en 45 minutter lang prædiken for de unge voksne. Emnet var, at kristne mere end alt andet bør længes efter at se Jesus blive æret og tilbedt.

- I over 20 år har flaget over Passion-konferencerne haft teksten fra Esajas 26,8, forklarede Piper. "Man ser det på netsiden, og man læser det på skærmen. Teksten er: 'Herre, vi ønsker at gøre din vilje, vi ønsker af hjertet at ære dit navn'.

- Det har aldrig ændret sig siden 1997, tilføjede Piper. "Ja, Herre, vi venter på dig. Vi længes efter dig. Dit navn er selve dit eget væsen i Bibelen."

Piper forklarede, at da Gud åbenbarede sig som Jahve i 2 Mosebog 3, sagde han: "Jeg er den, jeg er" - som om han ville sige: "Mit navn er selve mit væsen".

Det mest uhyrlige, Jesus har sagt

"Når du længes efter at ære hans navn, så længes du efter personen. Når du længes efter at navnet får ære, længes du efter ære for personen," understregede Piper. "Nu, hvor vi befinder os på den anden side af inkarnationen, har han et andet navn. Navnet er Jesus. Jeg ved ikke, om du er lige så forbløffet, som jeg er, over de uhyrlige ting, Jesus sagde."

Piper henviste til Jesu ord fra Johannesevangeliet 8:58.

- Det mest uhyrlige, Jesus nogensinde har sagt er dette: "Det siger jeg jer: Jeg har levet, fra længe før Abraham blev født."

Her spiller Jesus på selve Guds navn. Det har været tydeligt for de jødiske tilhørere.

"Når du længes efter navnet, og du siger 'Jeg ønsker af hjertet at ære dit navn,' så mener du Jahve ... som er Jesus," sagde Piper.

Grundlæggerne af Passion, Louie og Shelley Giglio, havde også i 1990'erne den vision, at arbejdet skulle "bygge på Kristi guddommelighed".

Tag korset op

Piper advarede de unge, hvoraf mange er kommende ledere, mod de farer, der er forbundet med dårlige ledere i kirken.

- Folk går ikke ind i en tjeneste for pengenes skyld. Og dem, der gør det, vil typisk ikke kunne klare det. Der er bare for meget arbejde.

Kravene er der konstant, og dagene er lange. Folk går ind i tjenesten, fordi de får et kald. De forstår, at der er et behov for mission, og de kan se deres rolle i tjenesten.

Piper sagde, at han bad for deltagerne, både dem, der var fysisk til stede og de mange, der fulgte med hjemmefra. Det er godt, at deres største længsel er at se Jesus få ære. Men det må ikke blive til en "privat længsel", advarede han.

"Hvis det hele bare handler om dig og Jesus, så kender du ikke Jesus," understregede han.

"Passionen for hans ære handler ikke om, at han skal blive berømt. Det handler om, at Jesus kommer igen. Da vil de hovmodige blive ydmyget, mens alle dem, der søger at ære Jesus får opfyldt deres dybeste længsler.

Hvis ikke din største længsel er Frelseren og hans ære, vil du ikke bare spilde dit liv. Du vil miste det," understregede John Piper.

Siden den første Passion-konference i 1997 har millioner af studerende fundet inspiration gennem organisationen.

Bodil

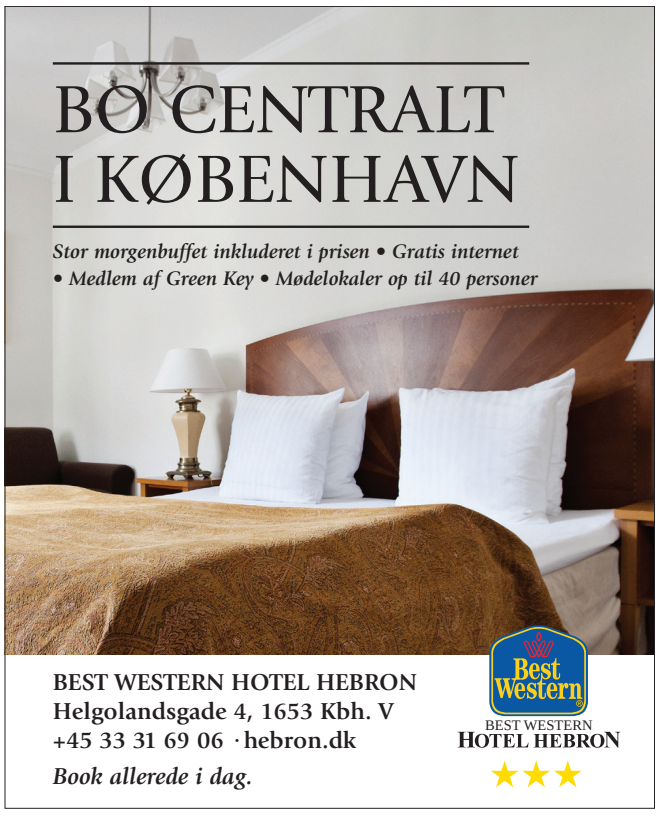

Møder & Arrangementer

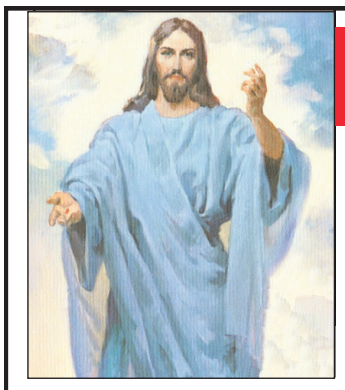

Velkommen i PERLEPORTEN

i Pinsekirken NYT HÅB Damhus Boulevard 28, Rødovre

til Helligåndens aften

HVER SØNDAG AFTEN kl. 19.00

Bus 21 holder udenfor - gratis kaffebord kl. 18.30

Dansk Gospelsang og musik - Bibelord - Tilbedelse
Forbøn for frelse - Åndsdåb og syges helbredelse



Møder i Pinsekirken Nyt Håb



Søndag d. 12/1 kl. 10:30
Bjarne Kjær
Ven med Helligånden - Del 2

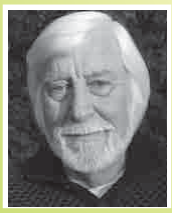

Søndag d. 19/1 kl. 10:30
Johny Noer
Søndagens tekst: Joh. 4, 5-26
De sande tilbedere

Fast mødeplan: *Tilbedelsesmøde søndag 10:30,*
Bedemøde onsdag 19:30, Ungdomsmøde torsdag 19:30

ALLE mandage i januar, februar og marts kl. 19:00:
Johny Noer: Fortsat gennemgang af Åbenbaringsbogen

Kommende møder:
Søndag 26/1: Anders Ova: Helligåndens vejledning
Søndag 2/2: Mattias Lekardal: Helbredelse, profeti, tegn og undere

Pinsekirken NYT HÅB
Tlf. 7697 7000 I Damhus Boulevard 28, 2610 Rødovre I www.nyt-haab.dk

Kom og vær med til "Mindes du Sangen"

Onsdag den 29. januar - kl. 14.30 medvirker koret Evangeliets Gyldne Sange ved ONSDAGSTRÆF i Vesterkirken, Nattergalevej 7, 9700 Brønderslev. Olafur Felix Olafsson taler.

Onsdag den 12. februar - kl. 19.00 medvirker koret Evangeliets Gyldne Sange ved Kristelig lytter og Fjernseer-forenings møde i Frikirken, Skolegade, 9700 Brønderslev.

Torsdag den 19. marts - kl. 11.00 synger og spiller koret Evangeliets Gyldne Sange til "CLASSIC".
Aalborg Citykirke, Riihimækivej 6, 9200 Aalborg.
Erik Mortensen holder andagt.

Fredag den 3. april - kl 19.00 - SANGAFTEN med Evangeliets Gyldne Sange - Kronborgvejens Kirkecenter,
Kronborgvej 66, 7700 Thisted.
Erik Mortensen holder andagt.

DU er VELKOMMEN til disse arrangementer.

Ønsker du at booke en aften med koret kan du ringe til:
Judith Nørholm - 51 89 31 21
Ønsker du at købe en CD med koret kan du ringe til:
Ole Bøgh - 24 40 80 07

Evangeliets Gyldne Sange
web: www.egsnet.dk

Bogsalg

www.kristentbogcenter.dk
Mange bøger på lager - tlf. 66 11 33 13

Orla Lindskov Christensen

Orla Lindskov taler og beder for syge:
Søndag d. 19. januar 2020 kl. 19.00
i **Kristent Centrum**
Perikumvej 2, 9000 Aalborg
www.kristentcentrum.dk



BØN FOR BALLERUP!

Vi er en tværkirkelig gruppe, der inviterer til bøn.
Tlf. 30 48 36 45.
LØRDAG d. 18. januar kl. 14-16
i Skovlunde Kulturhus, indgang 2 - lokale 1.
Bybjergvej 10, 2740 Skovlunde
Velkommen!

Ferie & Rejser

KØR SELV-FERIE MED

Udfordringen ...hele kirkens ugeavis

Som læser af Udfordringen får du dette specielle læsertilbud.
Oplys rejsekoden "UDFORDRINGEN" ved bestilling
– så får du automatisk rabatprisen.

Sommer på højfjeldet

6 dage på højfjeldshotel i Gålå, Norge



Wadahl Høgfjellshotell
Himlen er høj, fjeldsiderne er skæve, og floderne er fulde – der venter jer en helt og aldeles berusende ferie i Norges naturfest. I bor i centrum af begivenhederne for enden af den berømte Peer Gynt Vegen, som gennem århundreder har ledt turister forbi udsigter, der i dag er gemt på negativer og nethinder rundt i hele verden. Jeres hotel, det flotte Wadahl Høgfjellshotell, er omgivet af sæteridyl i 933 meters højde og giver jer udsigt over fjeldsøen Gålåvatnets blanke overflade. Her kan I nyde lækre faciliteter som f.eks. indendørs swimmingpool, solterrasse med grillplads, minigolf og tennisbaner – og om aftenen sætter I jer til bords i hotellets stemningsfulde spisesalon med panoramaudsigt over det urgamle fjeldlandskab.

Pr. person i dobbeltværelse
3.949,-
Pris uden rejsekode 4.249,-

- **5 overnatninger**
- **5 x morgenbuffet**
- **5 x 3-retters middag/buffet inkl. kaffe**
- **Check-ud kl. 12.00**

Ankomst
Valgfri 1.5.-22.9.2020.

Børnerabat
1 barn 0-4 år gratis.
2 børn 5-14 år ½ pris.



Afbestillingsforsikring kan tilkøbes. Ekspeditionsgebyr kr. 99,-. Børnerabat ved 2 voksne. Forbehold for tryk- og prisfejl samt udsolgt.

BESTILLING: Telefon 70 20 34 48
eller www.happydays.nu
Husk rejsekode: UDFORDRINGEN
Teknisk arrangør: Happydays
Telefonen er åben hverdage kl. 9-17. Weekend & helligdage kl. 10-14.

Annoncer@udforingen.dk
Tlf.: 7356 1506



AGLOW INTERNATIONAL DANMARK

AGLOW STÅR SAMMEN MED ISRAEL

Dato for Aglowmøder og arrangementer kan ses på:
www.aglow.dk under **'Mødedatoer'**

Alle er velkomne til vores arrangementer
info@aglow.dk • facebook.com/aglowdanmark • tel. 2133 8642

Fik I tilmeldt jer Dialogweekenden

Dato: 20. - 22. marts 2020
Sted: Virksund Kursuscenter

Se www.aegteskabsdialog.dk

Udfordringen på nettet!

Som abonnent på den trykte udgave har du adgang til alt indhold på hjemmesiden!
Læs artikler eller avisen som E-avis.
Find oplysninger om login på side 2

Debat



I 'The Julekalender' sendes de tre nisser ud for at finde nøglen til spilledåsen med livets melodi

Bag om The Julekalender

The Julekalender med De Nattergale har igen i år været 'et hit' for mange danskere i adventstiden, men ikke alle har lagt mærke til 'den skjulte kristne historie' i The Julekalender. **Gammelfar** - der ligger for døden, fordi han mangler Nøglen Til Spilledåsen, der skaber Livets Melodi, er ved at rinde ud - er Gud! **Nøglen**, til spilledåsen med livets melodi, er **JESUS**, Livets og julens centrum og dét, det hele drejer sig om! Det er Dén Nøgle, som Gammelfar, Gud, sender **De Tre Nisser = De Tre Vise Mænd** af sted for at finde. Med sig får de **Den Store Bog = Bibelen**, som hjælper dem, og som giver svar på næsten ALT. Den Store Bog, Bibelen med Guds Ord, indeholder så klare svar, at 'de onde Nåsåer' endelig ikke må få fingre i den, fordi de med den vil kunne misbruge og ødelægge verden og projektet. Da 'den onde Nåsåer' stjæler Den Store bog, Bibelen, og misbruger dens kraft, opstår der da også store kriser og problemer i verden, og hvor er han da 'Ugly'- modbydelig, 'den Nåsåer', Guds/vores modstander. Det altafgørende vendepunkt i The Julekalender sker i afsnit 18, da de, De tre nisser = De Tre Vise Mænd, i deres sang beder en bøn til Gud med omkvædet: " God free me da vel, and Vor Herre bevare os! " – Miraklet sker! De får Den Store Bog, Bibelen, tilbage, og alt ender godt, fordi 'De tre nisser' , "De Tre Vise Mænd", har fundet Nøglen, Jesus, og Gammelfars plan lykkes – Guds plan lykkes!

Nøglen, Jesus, og Nøgleordene i Den Store Bog, Bibelen er nødvendige til frelse i vor verden i dag. Nøglemagten i Jesus, er nu givet til os, og rigtig mange 'Gode Ord' kan bruges i et eller andet 'afsnit' af vore medmenneskers, familiemedlemmers, venners, arbejdskollegers og naboers livshistorie, så de og vi og rigtig mange andre finder Jesus, Nøglen til Livets melodi. Rigtig Godt Nyt År 2020.

JOHANNES KIRK SØNDERGAARD
ENEBÆRPARKEN 146

Debatindlæg er udtryk for læsernes egen holdning - ikke nødvendigvis Udfordringens. Send dit indlæg til: debat@udfordringen.dk

Løs ugens kryds og tværs - og vind et gavekort!

Træn hjernecellerne – og vind måske et gavekort!

Vinder i kryds & tværs uge 52:

Gerda Hansen
Kampmannsvej 16
7000 Fredericia

Kodeord: *Devaluering*

Du kan også vinde, hvis du finder kodeordet i denne uge, ved at sammensætte de bogstaver, der står i felterne med tal.

Skriv kodeordet og send det sammen med dit navn og din adresse til mail@udfordringen.dk eller til Udfordringen, Jernbanegade 1, 6070 Christiansfeld.

Kodeordet skal være Udfordringen i hænde senest **onsdag den 22.1.2020.**

Obs! Du kan IKKE benytte den portofri kupon til at indsende koden.

Blandt de indsendte løsninger trækkes hver uge lod om et gavekort på 150 kr. til Hosianna.dk, vælg mellem bøger, cd'er og film.

Kryds og tværsen leveres af bureauet Kehlet Aps, Varde.

God fornøjelse!

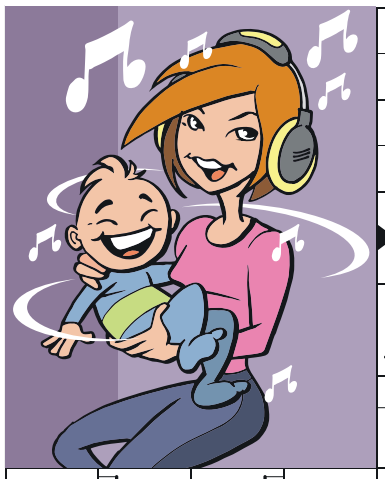



LISTER / RÆKKE
DYRELYD / FUT
TRÆNET
TYVERI
MORALSK
RET
DYR
TIDLI-GERE
DOM / UDRÅB
BIFALD
PÅ LINJE / BAG
FØR H / VIRKE-LIGE
OCEAN / INDSTU-DERET
LÆGE-MIDLER / OGSÅ KALDET
LARMEN / REDE
SMØRE-MIDDEL / GRINE
DEL AF DANMARK / STJERNE
UDRÅB / ARTIKEL
MADE / REDSKAB
BÅD
RYSTET
LEVER
DOG
OPBE-VAREDE / MENE
HEJSTE OP
RANG / LØFTE
HAVGUD / STEDORD
GUDINDE
DYR / HOLME
MEN / BIORD
KAN / STRAKS
UMO-DERNE
ANBE-FALET
DRIK / KONGELIG
OPFINDER / PARTIKLER
FORU-RENING / BEHOL-DEREN
NAVN / PÅ DET PUNKT
BORN-HOLMERE
VIA / ANTAL
VIGEN
BETALT / FLÅET
RYGERE
NÆRE
TINDE / DRILLER
NAVNLIG
ILT / MODSAT LÆNGDE
AFFÆRE
SKAL / FINDES
INDRE BY I KBH.
BÆR / STRUDS
SKEER
BE-DRØVET
TONE / REGINA
VÆGT-ENHED
FØLE / ÆGTE
FYRSTER / FORSTÅ
HANKE
INDHENTE / PARTI
FISKEN / GIVET
EARL GREY
SE / TALORD
HINE / UDVIDE
STEDORD
UORDEN
FARVE / INKLU-SIVE
SUNDT
SOLO
BESKYT-TER / TÆNDT
UDRÅB / FIKSE
ARVE-ANLÆG / SKILLE
ROM. KEJSER
SKIMTE / SAL
BØJEDE / BOMULD
EFTER Z / UDRÅB
APPARAT / SPISE-SEDDEL
SØGE / METAL
BIMS / KRYBDYR
KLEMTE / SVAG
STEN / RETNING
ROVDYR / ARBEJDE
EGO / VANDRE
NORGE / BEVIS
ULEMPE
LEGETØJ / VAND
TILTRO / RETNING
VOKAL
FORBRY-DELSE
INDVIEDE

Find flere end 1.000 varer på
Hosianna.dk
Bøger, film, musik, m.m.
Abonnenter får 5 pct. rabat.





Giv et abonnement i gave!

Et abonnement på Udfordringen er en gave som varer længe!
- Med den trykte avis har man også adgang til alle artikler på nettet.

Bestil pr. mail på abonnement@udfordringen.dk eller ring på tlf. 74 56 22 02.



Stillinger

Fuldtidsvikar til bofællesskabet Sydhjørnet i Vamdrup

Vi vil gerne i kontakt med dig, hvis du har en ambition og drøm om at arbejde i et kristent bofællesskab under Kristelig Handicapforening.

Vi forudsætter, at du kan identificere dig med og har et personligt forhold til vores kristne værdigrundlag. Kendskab til og erfaring med autisme/hjerneskade-området vil være en fordel. Vi ønsker ansøgere med pædagogisk uddannelse eller anden uddannelsesmæssig baggrund.

Ansættelse: hurtigst muligt.

Ansøgningsfrist: 20. januar 2020.

Har du lyst til at vide mere om stillingen se www.Sydhjornet.dk og kontakt gerne undertegnede, evt. med henblik på et uforpligtende besøg på Sydhjørnet.

Leder Knud Dideriksen

Sydhjørnet

knud@sydhjornet.dk
Tlf. 28 55 24 11

Henvisningsannonce

Vil du være med til at skabe gode rammer, hjem og udvikling for vores beboere med fysisk og psykisk handicap?
Bofællesskabet TreHusE søger flere medarbejdere.

Vi søger en pædagog.
En stilling med tiltrædelse 1. marts 2020 på 32-37 timer.

Vi har også brug for tilkaldevikarer, så er du studerende med interesse for området, hører vi gerne fra dig.

Ansøgningsfrist 20. januar 2020

Se det fulde stillingsopslag på vores hjemmeside:
www.trehuse.dk

Bofællesskabet TreHusE

43 30 00 70, Frødalen 5, 2630 Taastrup

En del af KH Kristelig Handicapforening

Alpha Danmark søger PROJEKTLEDER Ægteskabskursus

- Brænder du for at styrke og bevare ægteskaber?
- Betragter du dig selv som igangsætter og brobygger?

Så har vi jobbet til dig!

Ægteskabskursus fra Alpha har de seneste år med stor succes været brugt af nogle få kirker og menigheder forskellige steder i landet, men materialet er så godt og gennemarbejdet at vi gerne vil brede det længere ud.

Derfor søger vi en projektleder – læs mere på
www.aegteskabskursus.dk
www.facebook.dk/alphadanmark

Eller kontakt landsleder Karsten Bach på
3020 9900 eller kb@alphadanmark.dk

Få dagens gratis bibeludfordring!

Hvis du har lyst til at få et dagligt bibelord til inspiration sendt, så gå ind på hjemmesiden udfordringen.dk og tilmeld dig via ikonet "Dagens Udfordring" ca. midt på hjemmesiden.



Er avisen udeblevet?

Er avisen udeblevet, så benyt kontaktformularen på hjemmesiden under 'Kontakt Udfordringen'.

Har du ikke adgang til internettet, kan du ringe til kontoret mandag-fredag kl. 10.00 - 15.00

Agerskov Kristne Friskole mangler en lærer pr. 1. august 2019

Læs stillingsopslaget på
www.agerskovkristnefriskole.dk

Børn, fri leg, venskaber og tid til fordybelse - pædagog med lyst til at gøre en forskel!



Agerskov Kristne Friskoles SFO søger en pædagog.
Se stillingsopslaget på www.agerskovkristnefriskole.dk

Erhverv

AXELTEK Industri Elektronik

Reperation af frekvensomformere og Cnc-drev

Nørresundby 25 21 31 67

Genbrugsbyg.dk

Salg af brugte byggematerialer 20 62 81 58

Undervisning

Realkreditrådgivning

- Har du det bedste realkreditlån?
- Udnyt friværdien!
- Optimér Boliggæld og pension!
- Betal mindst muligt – hør hvordan!

Ring for en uforpligtende snak om dine muligheder.

RealRåd

Telefon: 2498 5151.
Mail: ta@realraad.dk



Torben Cilwik Andersen
Realkreditrådgiver
RealRåd A/S



Mission

Vil du støtte udforskningen af det formentlige fund af Noahs Ark på Mt. Ararat?

Udfordringen er med i arbejdet. Giv gaver med skattefradrag via Missionsfonden på konto 9570 - 0006 139450 mrkt. "Projekt 6133 Bibelsk Arkæologi og Research".

Tak for din forbøn for dette vigtige projekt!



Se: noahsark-discovery.com

Udfordringen

Udfordringen er en **selvejende** fælleskirkelig ugeavis med stof fra både **frikirker og folkekirken.**
Avisen finansieres af abonnement og annoncer og er **uafhængig** af såvel kirker som organisationer. - 2020: Årgang 48.

Telefon: 74 56 22 02 fra kl. 10-15.
Adresse: Jernbanegade 1,
6070 Christiansfeld
Redaktion@udfordringen.dk
Henri Nissen (ansv.hav.) Lisbeth Thomsen, Bodil Lanting, Krista Revsbech.
Brevkasseredaktører: Orla Lindskov Christensen og Poul Henning Krog.
Ung@udfordringen.dk: Henrik Engedal
Annoncer@udfordringen.dk:
Erik Damm og Lisbeth Thomsen
Bogholderi@udfordringen.dk
Henriette Pallesen
Revision: rgd revision, Århus.
Tryk: Jysk Fynske Medier.

Abonnement@udfordringen.dk
Kis Iversen og Troels Hertzum
Bestyrelse: Pastor emeritus, cand.jur. Stig Christensen (fmd.), generalsekr. Karsten Bach, chefkonsulent Flemming Nielsen, journalist Kristian Pahus, plejehjemsleder Claus Mester.
Hjemmesider: www.udfordringen.dk
www.hosianna.dk (bøger, musik, film)
Netbank: annoncer: 7040 0001 830 438
abonnement: 7040 0001 830 420
BetalingsService nr.: 02229838
debitorgruppe 00001 - Abonnementsnr. er abonnentens PBS-nr.
Medl. af Danske Medier - ISSN 0902-5693



Udvalgte tv-programmer om tro / Kristne TV-kanaler

DR 2

Søndag 12/1
08:30 Gudstjeneste fra Skt. Pauls kirke Aarhus
Går man fra Banegården mod syd ad M P Bruunsgade og ser en smule op, undgår man ikke at se den karakteristiske bykirke med to tårne. Flemming Baatz Kristensen, der er dagens liturg og prædikant, har været sognepræst ved kirken siden 1989. Ved orglet og som leder af Sct. Pauls Cantori er organist og kantor Thomas Kristian Nielsen. Salmer: I Østen Stiger solen op, DDS 749, Guds-husets dør er i vor dåb, DDS 444, Gør dig nu rede, kristenhed, DDS 362.
Sendes også lørdag d. 18.01. kl. 8.30.

Mandag 13/1
08:30 1000 års tro: Kvindekamp i kirken
Historien om kristendommen i Danmark er en dramatisk fortælling om brutale magtkampe, folkeoprør og spirende demokrati fra vikingetiden og frem til i dag. I dette program undersøger værten Cecilie Nielsen, hvordan Bodil Koch banede vej for kvinderne til kirkernes prædikestole i 1948. Og også hvordan danskernes forhold til religion og folkekirke er i dag.



Skuespiller Bodil Jørgensen fortolker salmen 'Altid frejdig når du går'.

Lørdag 18/1
19:45 Før Søndagen
De danske salmer er en uudtømmelige kulturskat. I "Før søndagen" fortolker kendte danskere og DR's ensembler den danske salmeskat i ord og musik - én salme ad gangen. I aften tager skuespilleren Bodil Jørgensen fat på salmen "Altid frejdig, når du går".

Søndag 19/1
14:00 Gudstjeneste fra Ebeltoft kirke
Nyt år og muligheder for at møde nye mennesker. På arbejde, i fritiden, i familien eller i kirken. Sognepræst Maria Louise Sønderby Andersen, der er dagens liturg, har sat sig i den ene af to stole ved et cafébord i kirken. I den tomme stol vil en salmedigter senere sætte sig og sammen vil de to være i dialog om dagens tekst. Salmer: Alle mine kiler skal være hos dig, DDS 441, Opstandelsen er lige her, 100salmer 829, Du fylder mig med glæde, DDS 371, Nu går solen sin vej, DDS 786.dig nu rede, kristenhed, DDS 362.
Sendes også lørdag d. 25.01. kl. 8.30.

Aalborg Kristne TV

Riikimækivej 6, 9200 Aalborg SV
Tlf. 41 29 14 05 - AKTV.dk
Udsendelserne kan ses på AKTV's hjemmeside: AKTV.dk



Se GOD TV's lancering af Shelanu TV i Israel søndag 12.1 fra 16.30 - 17.30 med interview af bl.a. Avi Mizrachi, messiansk jøde og pastor i Adonai Roi Congregation i Tel Aviv. Foto: Avi og hustru Chaya.

GOD TV

Tlf. 98 90 91 50
Email: info.scandinavia@god.tv
GOD TV kan ses overalt. Download en app til iPhone, iPad eller Android eller se www.god.tv, hvor der findes 20 web kanaler 24/7. **GOD Channel** kan også ses 24/7 via parabol: ASTRA 4A 5º Ø Frekvens: 11.996 GHz, Polarisation: H, Symbol Rate: 27,500 Symbol/s: FEC: ¾. Kan også modtages fra Hotbird 13° øst og Eurobird 28,5° øst. Indgår i TV-pakken hos MoreTv. Findes i mange bredbånds- og kabelnet.

KKR/TV i DK

Se kristent tv døgnet rundt her:
1. I hele landet på dit tv med en KKR tv-boks. Bestilles på www.kkr.dk / seerklubben@kkr-tv.dk eller tlf/sms: 35 31 00 57.
2. I hovedstadsområdet med stue-, tag- eller fællesantenne (DVB-T2) hele døgnet.
3. På computer, tablet eller mobil: www.kkr.dk
Programoversigt på: kkr.dk

UCB TV / Radio

Postbox 92, 2720 Kastrup
Tlf. 32 34 01 12 - www.ucb.dk
Sender på Kanal 10 Norge, satellit THOR 1 grad vest, fr. 10872, SR 24500 V pol: Lørdag kl. 14:00 - 18.00. Søndag kl. 00:00 - 04:00.
UCB Radio:
UCB/NewFM: FM 103,4
Alle hverdage kl. 21:00 - 06:00
Radio Rhema: FM 106,3
Alle hverdage kl. 06:00 - 10:00
Lørdage kl. 06:00 - 11:00
Mandag kl. 13:00 - 17:00
UCB's har været nødt til at skifte server. Indtil de forskellige directories bliver opdateret, (gælder også APP til Iphone og Androi) kan man lytte via UCB.dk/lyt eller direkte på serveren i Frankfurt: https://s2.radio.co/s6f04f551c/listen

LifeStyleTV

Sender døgnet rundt på Thor satellitten (1° vest). Der sendes på dansk, svensk, norsk og engelsk. Det danske program Ordet sendes: Lørdag kl. 18.30, Søndag kl. 10.30, Mandag kl. 18.30, Tirsdag kl. 10.30. www.lifestyletv.dk

Visjon Norge

Sender også danske programmer. Mand. 17.30, onsd. 11.30, fred. 13, sønd. 23.30 (Thor 1º vest:)

Sat 7

Tlf. 74 56 23 88. Digitalt fra Omega 1º vest. Digitalt fra Eutelsat 7 Hotbird 3, 13º øst. Sender kristent tv på arabisk 24 timer i døgnet. Programoversigt: www.sat7.org

Airport UCB TV

Sender på regionale digitale net
www.ucb.dk/ucbtv.htm
Hovedstaden (Airport TV)
Mandag 07.30-08.00, torsdag 05.30-06.00, søndag 08.30-09.00, søndag 15.30-16.00

Loveworld TV

Kanal ASTRA 2a, 2b, 2d
28,2 grader E= øst. Engelsk kanal. Undervisning og helbredelsesudsendelser. Ekstra parabol muligvis nødvendig. Program og yderligere info.: www.loveworldtv.co.uk/

Revelation

Kanal ASTRA 2a, 2b, 2d - 28,2 grader E= øst. Engelsk kanal. Undervisning / forbøn for syge. Ekstra parabol muligvis nødvendig. Program og teknisk support: www.revelationtv.com

More 2 life TV

Regionalt TV i MUX 1. Kanal Nord: Mandag - tirsdag 8:30, onsdag 23:00, torsdag 21:00, lørdag 10:00, søndag 11:00. Kanal Øst: Mandag - torsdag 8:30, lørdag 11:30, søndag 15:00. Kanal Hovedstaden: Tirsdag 11:00, onsdag 15:30, torsdag 11:00, fredag 05:00.

Andre kanaler

På Thor 1º vest:
Vision Norge, Gospel Channel
Fr. 11247 Pol V Sr 24500 Fec 7/8.
På Astra 1 19,2º øst: **Bibel TV** Fr. 10832 Pol H SR 22000 Fec 5/6.
Astra 2 28,5º øst:
TBN Europe Revelation

Tysksprogede TV-Kanaler

Tysksprogede TV-Kanaler med satellitmodtagelse: Canal Digital: Via Astra modtages bibeltv.de og hopechannel.de / Udsendes fra stationer nær Hamborg: **Hopechannel.de:** Tirsdage kl. 21.15 - 22.00: 5 personers bibelkredssamtale under mottoet Die Bibel-Das Leben, produceret af den tyske Adventistkirke.
Bibeltv.de: Tirsdage kl. 22.00 - 22.30: ICEJ - Faszination Israel med Gottfried Buhler

Web-tv

GOD TV: www.god.tv
DKNET.TV www.dknet.tv

MoreTV

TV-udbyderen MoreTV tilbyder i deres grundpakke de to kristen tv-kanlaner GOD TV og SBN (Sonlife Broadcasting Network). Se mere på www.moretv.dk

Første kristne tv-kanal i Israel

Det er en Game Changer, siger kristen messiansk præst.

For første gang i historien sender en messiansk-kristen tv-kanal nu på kabelnet i Israel.

Det er GOD-TV, der sammen med lokale kristne jøder og arabere sender *Shelanu TV* på Israels største kabel-tv-netværk, som fra marts 2020 vil være tilgængelig i ca. 600.000 israelske hjem med programmer på hebraisk og på engelsk med hebraiske undertekster.

Shelanu betyder 'Vores' på hebraisk, og den nye kanal har til formål at hjælpe israelske seere med at forstå, at Jesus ikke er en udlænding eller udstødt, men at Yeshua er Messias, født i Betlehem.

GOD TV har underskrevet en syv-årig kontrakt med HOT Cable, der når både jøder og arabere. Der vil komme nye og originale programmer fra lokale menigheder i Israel. Derudover vil internationale messianske jøder dele deres stærke vidnesbyrd.

Kanalen, som ikke indsamler fundraising på kanalen, finansieres af kristne over hele kloden, der ønsker at styrke messianske menigheder i Israel.

"Vi inviterer kristne over hele verden til at være en del af denne historiske og hidtil usete medie-mulighed," sagde GOD TVs direktør Ward Simpson ved lanceringen i denne uge.



Ron Cantor er præst i Tel Aviv og GOD TVs regionale direktør for Israel.

Vil se Israel frelst

"Som messianske troende i landet ønsker vi at se hele Israel frelst," siger Asher Intrater fra Revive Israel Ministries.

"Medierne er en af de mest kraftfulde metoder til at opnå dette. Vi har prøvet i årevis. Nu hvor en stor medieplatform er åbnet for os, er dette en særlig mulighed for at nå vores folk.

Når de bliver klar over, at Yeshua er en af os, at han er en indfødt israeler, forsvinder oppositionen. Shelanu TV er ikke import udefra. Det er os, der taler indefra, deler med vores folk, hjerte til hjerte," siger Asher.

Ytringsfrihed

"Israel er et demokratisk land, hvor vi har ytringsfrihed, men der er dem, der prøver at stoppe os," siger Avi Mizrachi fra Adonai Roi Congregation.

"Vi har haft trusler, men vi er israelere. Vi elsker vores land, taler hebraisk og er her for at blive, indtil Yeshua vender tilbage ".

Det er en "Game Changer"

Ron Cantor, der er en lokal præst i Tel Aviv og GOD TVs regionale direktør for Israel, siger, at Shelanu TV er en game changer.

"Jeg har boet i Israel i 17 år, og vores Shelanu-lanceringsmiddag var en af de mest kraftfulde begivenheder, jeg kan huske. Der var en universel spænding blandt alle de tilstedeværende ledere."

Henri.

Radio

Søndag 12/1
09.05 Tidsånd
Troen i verden og verden i troen. To udvalgte gæster betragter et udvalg af ugens begivenheder fra et religiøst og åndeligt perspektiv. Vigtige aktuelle emner indenfor tro, kirke og religion vendes og drejes. Værter: Christoffer Emil Bruun og Paula Larrain. (Sendes også mandag 11.03, 21.03 og lørdag 19.03).

10.03 Gudstjeneste på P1
Sct. Pauls Kirke. Københavns stift. 1. søndag efter helligtrekonger. Prædikant: Kathrine Lilleør. Organist: Frederik Magle. Salmer:
749: "I østen stiger Solen op"
674: "Sov sødt barnlille"
441: "Alle mine kilder"
"I sne står urt og busk i skjul"

11.03 Tal til mig - med Iben Maria Zeuthen
Ugens gæst fortæller om en afgørende overgang i gæstens liv. For det er ofte i vores livs overgange og kriser, at nye meninger og indsigter åbenbarer sig.
Vært: Iben Marie Zeuthen.
(Sendes også torsdag 11.03, 21.03 og lørdag 6.03).

Mandag 13/1
08.05 Morgenandagten (P2 DAB)

Tirsdag 14/1
08.05 Morgenandagten (P2 DAB)

Onsdag 15/1
08.05 Morgenandagten (P2 DAB)

Torsdag 16/1
08.05 Morgenandagten (P2 DAB)

Fredag 17/1
08.05 Morgenandagten (P2 DAB)

Lørdag 18/1
08.05 Morgenandagten (P2 DAB)

Søndag 19/1
09.05 Tidsånd



Lone Møller-Hansen

10.03 Gudstjeneste på P1
Baptistkirken i Rønne. 2. søndag efter helligtrekonger. Prædikant: Lone Møller-Hansen. Musikalsk ledelse: Simon Spanner Hansen. Lovsang: "Denne morgens mulighed". "Der er en forløser".
Salme 70: "Du kom til vor runde jord". Lovsang: "Vi rækker vore hænder frem".
Taizé-sange: "Gud, du er livets kilde". "I min Gud har jeg fundet styrke".

11.03 Tal til mig - med Iben Maria Zeuthen

Kristen lokalradio

Nordsjællands Kristne Radio & Radio KUR

Egen antenne: FM 92,8 MHz
Stofa net: 96,8 MHz
Netradio og podcast
Radop KUR (Kristen Ungdomsradio): Sender via egen YouTube kanal og via Facebook
www.nkradio.dk

Københavns nærradio

90,4 MHz – 89,6 MHz – Netradio
www.knr.dk

København

Rhema Radio

Morgen FM 106,3 sendetid 6-10
Aften FM103,4 flere sendetider fra 20-24. Internetradio 24 timer i døgnet: Søg på UCBMEDIA.dk
WEB-RADIO www.ucbmedia.dk

Kristen Lokalradio, Århus

98,7 MHz/Kabel: 98,8 MHz Stofa, 96,5 MHz TDC / www.norea.in

Norea Radio Danmark

Webradio - http://norea.dk

Radio Ådalen

Egen antenne: 96,4-107,1 MHz
Fællesantenne: Skjern 92,7 MHz, Videbæk 103 MHz samt netradio: www.radio-aadalen.dk

Oplysninger om kristen lokalradio kan sendes til: redaktion@udfordringen.dk

MUSIK TJEK



Kunstner: Zach Williams - **Titel:** Rescure Story - **Genre:** Rock/Soul/Pop - **Forhandler:** itunes.dk - **Pris:** 99,-

Irriterende godt album

Andet udspil fra Zach Williams er et gennemarbejdet og velproduceret album. Hvorfor irriterende godt? Fordi fra et sangskrivnings-synspunkt er det ikke nyskabende, og flere af sangene minder om noget, man har hørt før (Russ Taff o.a.).

- Men det tager ikke mange gennemlytninger, før man må overgive sig og acceptere albummets kvalitet. Og som sangskriver ved jeg, hvor svært det er at skrive noget, der slet ikke lyder som noget andet.

Alle sange fungerer, og Zachs rå, soul-fyldte stemme får det bedste ud dem.

De fleste sange er (bløde) rocksange. Der er også sange, der ligger i soul/gospel genren, og nogle få popnumre. Teksterne er gode og opbyggende og lægger ikke skjul på Zachs tro på Jesus, men budskaberne er klare og tydelige. Zach har selv skrevet numrene (med hjælp fra andre), hvilket gør ham til en langtidsholdbar artist, vi kan forvente at høre masser af nyt materiale fra i årene fremover.

Så dukker Dolly Parton pludselig op på duetten 'There was Jesus', som bliver sunget med stor inderlighed (af dem begge), jeg kan ikke huske at have hørt Dolly presse sin stemme før, som hun gør på denne sang.

Selvom dette officielt kun er hans andet solo-udspil, var han forinden medlem af grupperne 'Zach Williams & The Reformation' og 'Zach Williams and the Brothers of Grace'. Med disse to grupper nåede han at lave yderligere to plader samt en EP med 6 sange. Det var derfor en erfaren artist, der debuterede i 2016 og som nu er på banen igen i 2019.

Denne plade tåler mange gennemlytninger. Med det forrige album 'Chain Breaker' vandt han en grammy for 'Best Contemporary Christian Music Album' samt Dove awards for 'bedste nye artist', og 'bedste nye sang'. Det er altså ikke en hr. Hvem-som-helst, vi har med at gøre.

Mark Hill

REVERENDFUN.COM COPYRIGHT BIBLE GATEWAY



Sådan gjorde man i oldkirkens ungdomsklub, når der skulle penge i kassen.

Se Joh. 13,2-5

De hellige tre konger

Nogen tid efter ankom nogle stjernetydere fra Østens land til Jerusalem.

De spurgte:

»Hvor er jødernes nyfødte konge? Vi har set hans stjerne i Østen, og nu er vi kommet her for at bringe ham vores hyldest.«

Kong Herodes blev skrækslagen, og Jerusalem begyndte at summe af rygter.

Han sammenkaldte derfor ypperstepræsterne og alle jødernes skriftlærde til et møde og spurgte:

»Har profeterne sagt noget om, hvor Messias skal fødes?«

»Ja,« svarede de, »i Betlehem. For en af profeterne har skrevet: *'Du Betlehem i Judas land! Du er langtfra den ringeste blandt Judas byer. Fra dig skal en hersker udgå, han skal lede og vogte mit folk, Israel!'*«

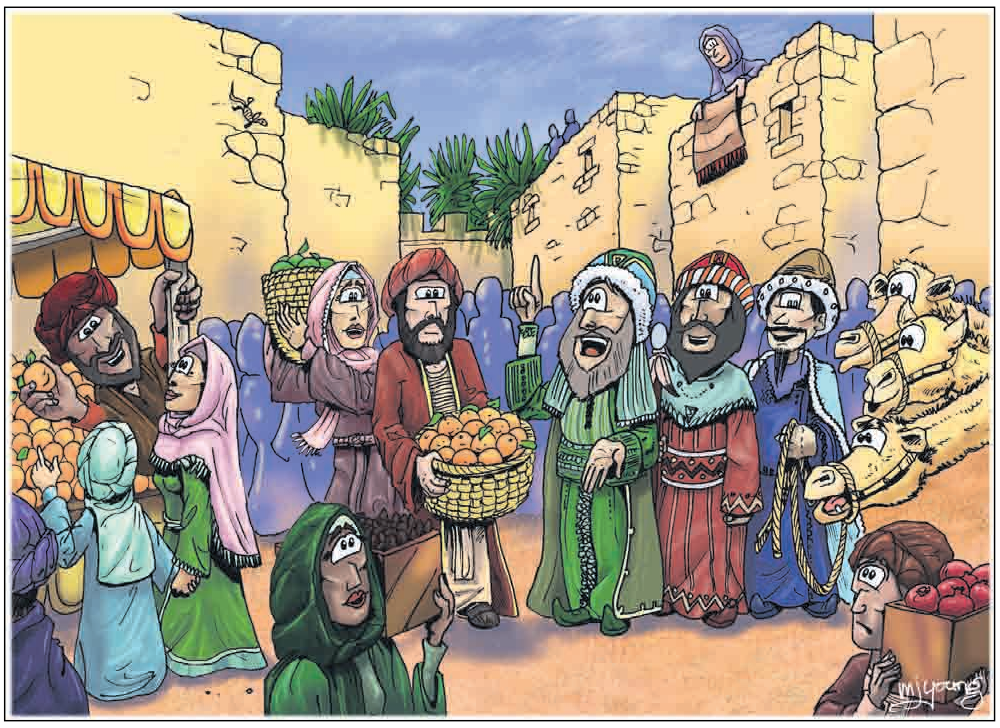



Hemmelig besked

Derefter tilkaldte Herodes i al hemmelighed stjernetyderne, og de fortalte ham det nøjagtige tidspunkt, da de første gang havde set stjernen.

»I skal søge efter barnet i Betlehem,« sagde han. »Når I har fundet det, skal I komme tilbage og fortælle mig, hvor han er. Så vil jeg også tage derhen og hylde ham.«

På vej til Betlehem

Da stjernetyderne havde talt med kongen, tog de af sted.

Kort efter fik de til deres store glæde igen øje på den stjerne, de havde set i Østen. Og de fulgte den, indtil den stod stille over det sted, hvor barnet var.



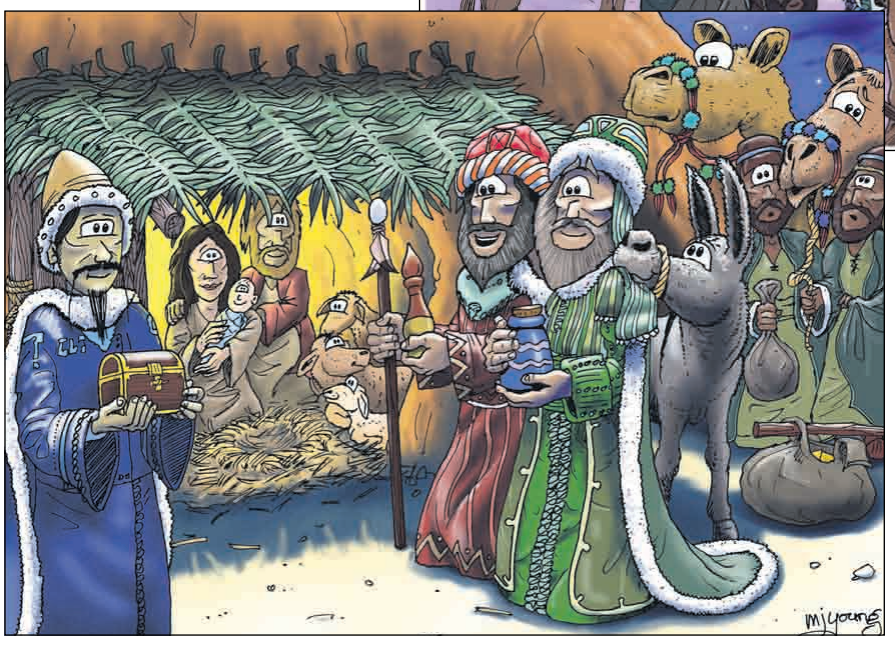

De gik ind i huset, og der så de Jesus sammen med hans mor, Maria. De knælede ned foran ham og bøjede i ærefrygt hovedet mod jorden.

Derefter åbnede de for deres medbragte kostbarheder og gav ham både guld, røgelse og myrra.

Senere advarede Gud dem i en drøm imod at tage tilbage til Herodes. Derfor rejste de en anden vej hjem.

35 unge i Kolding beder for deres gymnasier

Ungdomsgruppen Cutting Edge i Kolding mødes hver tirsdag for at bede for deres gymnasier. De beder for deres lærer og medstuderende og imod mobning, selvmord og ensomhed.

Af Kristina Højer Nørgaard

Siden december har ungdomsgruppen Cutting Edge mødtes på Kolding Gymnasium, Munkensdam Gymnasium, Hansenberg Tekniske Skole og Kildevæld Efterskole for at bede for deres lærere og medstuderende.



Cedric Ozzello (til højre) ses her sammen med elever udenfor Munkensdam Gymnasium. Efter hver samling tager eleverne billeder, som de lægger på Facebook for at sprede rygtet og inspirere andre.

De fleste af de 35 unge, der kommer i Cutting Edge, har deres hverdag på de tre skoler. Ungdomsgruppen er en del af Kirkeibyen i Kolding (Apostolsk Kirke).

Der er én fra ungdomsgruppen Cutting Edge på hver skole, der er ansvarlig for at lede bønnen på skolen og skabe kontakt til de andre kristne på skolen. For selvom det er de unge i Cutting Edge, der går foran i den fælles bøn, håber de, at andre kristne vil hoppe med på ideen. Det gælder fx unge fra Kristeligt Forbund for Studerende (KFS).



Her ses en selfie af elever fra Kolding Gymnasium, efter de har bedt.

Initiativet til, at de unge beder for deres gymnasier, kommer fra Cedric Ozzello, som er ungdomsleder i Cutting Edge.

- Det er vigtigt at de unge får oplevelsen af, at de som kristne spiller en rolle på deres skole, eller hvor end de er. Og første skridt er at bede for deres skole og opleve Guds tilstedeværelse på skolen, forklarer Cedric Ozzello.

Handling fjerner frygt

Mange af de unge i Cutting Edge vil gerne dele evangeliet om Jesus med deres gymnasievenner. Men de føler sig alene om det, og det holder dem tilbage.

- Når de unge mødes og beder sammen, så ser de, at de er sammen om troen. Så får de mere tro for, at Gud vil bringe forandring på deres skoler.

Da Cedric Ozzello fremlagde ideen for ungdomsgruppen, var de unge først skræmte. Men det holdt dem ikke tilbage fra at samles alligevel.

Ungdomsgruppen har indtil videre mødtes fem gange for at bede sammen. Planen er, at de vil fortsætte mindst tre måneder endnu. De glæder sig til, at de gode historier om, hvad Gud gør på skolerne, vælter ind, så de kan bygge hinandens tro op.

Fransk initiativtager

Cedric Ozzello er fra Frankrig. Han er selv blevet inspireret af lande som England, New Zealand og USA, hvor det samme initiativ finder sted. Konceptet har fået navnet #Bythegate (by-the-gate), fordi flere skoler i udlandet har forbudt eleverne at bede på skolens grund, og eleverne måtte derfor rykke udenfor indgangen til skolerne.

KLUMMEN

Hygge - er det bare et hurtigt fix?

Følgende er en artikel, hvis budskab ligger mig dybt på hjerte. Inspireret af en god ven og vis leder, som jeg er velsignet at mødes med et par gange om måneden. Artiklen skal ses som et opråb mod tendensen i nutidens samfund. Og jeg vil prøve at være bevidst omkring det faktum, at når man peger imod verden, er der fire af ens egne fingre, der peger imod en selv.

I ordbogen findes der et ord med to stavelser, et vigtigt ord for de fleste, i hvert fald når det bliver udført i praksis. Et ord, som ikke er Ordet, men som Ordet har omtalt: hygge. For hvad er hygge i sin essens? Det er vel et sted, hvor 2 eller 3 er samlet sammen, og hvor Ordet derved er sammenhængen? Det er vel idealet?

Men hvor Ordet blev kød og tog bolig iblandt os, kan det tænkes at ordet, det lille ord, hygge, er gået hen og blevet en ligegyldig floskel? Et ord, der modsat Ordet, hverken længere har kød eller ånd, lagt i graven uden opstandelse? Det kommer an på, synes jeg, hvad vi selv gør det til.

Kød og ånd – støv og Guds åndedrag. Det er det, vi er. Vi kan samles i kødet, og lysene bliver tændt, den varme drik er på bordet, måske noget med humle ligeså. Kage, kiks og kildevand. Men hvis ånden ikke er der, hvis det usagte ikke bliver sagt, hvis ikke dybderne i sjælens krænkekroge bliver meldt ud, ja, hvor går samværet så hen andet end ud i flade grin og samtaler om gårdagens fodboldkamp. Et hurtigt fix uden forløsning.

Hvis hygge ikke også kan indeholde de tunge emner og samtaler, er den substansløs i eksistentiel betydning, og man mister mere i længden end man får.

En symfoni går op og ned, hurtig og mild, langsom og tung – det er også livets vilkår for alle. Og hvis man som menneske burer tonerne inde, springer strengene. Alt i mørket skal åbenbares i lyset.

Samtidig, hvis man i kødet kun insisterer på at mødes med dem man allerede kender og er enige med, hvis det er ens eneste definition af "hygge", og altid i specifikke og specielle omgivelser, ja, hvor er da så åndens frugt? Hvis vi skal genkendes på frugterne og hvis vi er jordens salt, der synes, det er for pebret at mødes eller bare hilse på dem vi undgår, fortjener vi da mere end Guds afvisning af Kains offer, når vi mødes med "de udvalgte"?

Kød og ånd. En kraftfuld symfoni komponeret af Gud, der når disse to kommer sammen, giver en sammenhængskraft, der nærmest er transcenderende.

Må Herren velsigne dig, mig og os alle sammen i det nye år.



Af Kristoffer J Niclasen,
stud.theol.

Støt Udfordringens vigtige tjeneste - du gør en forskel!

Udfordringen er en selvejende fond og indtægterne kommer fra ca. 5.000 abonnenter og fra annoncer for kristne og velgørende organisationer. Giv gaver/gavebrev med skattefradrag via Missionsfondens projekter på konto 9570 - 0006 139450 eller MobilePay 81558. – Skriv hvilket projekt, du vil støtte:

'5127 Avisen Udfordringen' – Støt avisens fortsatte udgivelse, samt frieksemplarer til fængsler, soldater- og sømandshjem og uddeling.

'5984 Udfordringens Radio-mission i Afrika' – Støt avisens hjælp til oprettelse og drift af kristne radio-stationer og fremvisning af Jesus-film i by og bush - især i muslimske områder i Afrika, hvor kristne er trængte.

'6125 Café Missionen' – Støt avisens udadvendte café, hvor der også tilbydes samtaler og forbøn.

'6133 Bibelsk Arkæologi og Research – Støt udforskning af det formentlige fund af Noahs Ark på Mt Ararat og andre fund og opdagelser, der bekræfter Bibelen.

Tak for din nødvendige forbøn for medarbejderne i disse projekter!



Skæve vinkler af Torben Osted



Jesusfilm nu på tegnsprog

Verdens 70 millioner døve får nu for første gang en Jesusfilm på deres hjertesprog.

Af Bodil Lanting

Med indsamlede midler fra en crowdfunding vil NGOerne *Deaf Missions* og *The Jesus Film Project* producere en film, hvor alle skuespillerne kommunikerer med døvesprog.



En scene fra beretningen i Johannesevangeliet 8 om kvinden, der var grebet i utroskab. Jesus tilbyder de religiøse ledere en sten, som må kastes af én, der er syndfri. De går bort, den ene efter den anden. Her siger Jesus til kvinden: "Jeg fordømmer dig heller ikke, gå bort, og synd fra nu af ikke mere!"

NGO'erne har foreløbig indsamlet 746.000 dollar af de budgetterede 4,8 millioner dollar til projektet. Alle skuespillerne i filmen anvender tegnsproget *American Sign Language* (ASL), som bruges af 70 millioner mennesker verden over.

Døves hjertesprog

Det er første gang, verdens døve får chancen for at se filmen om Jesus uden at være afhængige af undertekster.

Chad Entinger fra Deaf Missions har udtalt, at en Jesusfilm med tegnsprog vil gøre en kæmpe forskel, når det gælder spredning af evangeliet.

"Hjertesproget hører sammen med et menneskes identitet," forklarede Chad Entinger med tegnsprog gennem en tolk i et interview med Mission Network News. "Når man ser noget på sit hjertesprog, er det virkelig noget, der griber én om hjertet.



- Når døve ser filmen, vil den gribe dem om hjertet, forklarer Chad Entinger fra Deaf Mission - ved hjælp af tegnsprog.

Og så føler man, at nu taler de virkelig til mig. Det her er *mit* sprog!" tilføjede Chad Entinger.

Fra døves perspektiv

Deaf Missions Jesusfilm bruger "indfødte" døve til at formidle beretningerne om Jesus til andre døve, forklares det på organisationens hjemmeside.

Produktionen ventes at tage tre-fire år, fortalte Chad Entinger.

"Vi tror virkelig, at Gud både kan og vil bruge filmen på tegnsprog til at nå døve," sagde han.

Mange døve har hidtil haft følelsen af, at den treenige Gud kun er for mennesker, der kan høre. Det skyldes de mange ressourcer, som kirkerne bruger på at nå de hørende, vurderer Mission Network News.

Nu håber man, at den nye film vil ændre denne opfattelse.

Jesusfilmen på tegnsprog bliver af normal spillefilms længde. En ti minutters smagsprøve med beretningen fra Johannesevangeliet 8 om kvinden, der var grebet i utroskab, er allerede færdig.

Nedbryder barriere

"Vi har set et voldsom vækst i døvefællesskaberne, når de har adgang til ressourcer på deres hjertesprog.

Mangel på resourcer er en altafgørende barriere mellem de døve og evangeliet om Jesus. Men teknologiske fremskridt gør det nu muligt at distribuere ressourcerne til de døve bedre end nogensinde før," hedder det på Deaf Missions hjemmeside.

JA tak, jeg bestiller __ ½ år for 348 kr. eller __ et helt år for 598 kr.

___ til Færøerne, Grønland, Europa og øvrige udland 1 år 998 kr.

___ **Studie-abonnement** 1 år 398 kr. eller___ ½ år 248 kr.

Den nye abonnent er:

Navn: _____

Adresse: _____

Postnr._____ By:_____

Tlf.: _____ E-mail: _____

Obs! Abonnenten er skaffet af undertegnede, der som tak modtager et gavekort på 200 kr. til Hosianna.dk:

Navn: _____

Adresse: _____

Postnr._____ By:_____

Tlf.: _____ Mail: _____

Sæt kryds: Jeg betaler også for abonnentet ___
Den nye abonnent betaler selv for sin avis ___

Skaf en ny læser og få et gavekort på 200 kr.



POST
Sendes ufrankeret
Modtageren betaler portoen

Udfordringen
+++ 24849 +++
7993 Sydjylland-Fyn USF B

(03/2020)

BAGSMÆKKEN



Plet (i baggrunden) og Mini - Familien Binderups to dansk-svenske gårdhunde.

Vi ødelagde hunden på få timer

Jeg har en smuk dansk-svensk gårdhund på seks år. Hun hedder Mini, og er en klog og lærenem tæve... Meget velopdragen, når hun ikke lige gør af gæsterne altså. Hun er meget kærlig, selskabelig og kun få minutter om at lære en ny opgave, som fx at bruge ringeklokke for at få havedøren åbnet. Vi betragter hende som en rigtig god hund.

Vi har to hunde. De er lige gamle og samme race. Plet er på mange måder Minis modsætning, han er generelt uintelligent, umulig at lære nyt, kan til hver en tid finde på at snuppe noget lækkert fra sofabordet i et ubemærket øjeblik og er i det hele taget kun virkelig dygtig til at ligge på ryggen og se blød og lækker ud.

I oktober kastede vi os ud i et ret stort projekt... At bage brownie til et par hundrede kirkegængere. Huset duftede overdrevent af chokolade, og efterhånden som panderne kom ud af ovnen, blev diverse borde fyldt, med nybagte kager, der stod til afkøling.

Plet holdt vi selvfølgelig øje med. Vi kender jo hans svagheder. Mini derimod er jo vores dydsmønster, så hende stolede vi på... Lige indtil...

Pludselig manglede der et hjørne af en kage, og et øjeblik efter forsvandt der en bid af en anden. Det var tydeligt, hvem synderen var, kort efter ude i haven... Det var Mini.

Jeg er med på, at vi har fristet hende over evne. Selv for mennesker var duften voldsomt appetitvækkende, og det blev jo ved i flere timer. Det virkeligt overraskende er, at hun på en eller anden måde nu fuldstændig har glemt sin gode opdragelse. Aldrig før snuppede hun noget fra bordet, men nu har hun på få måneder allerede gjort det masser af gange, siden sit første attentat på de nybagte brownies.

Jeg er overrasket over, hvor nemt det var for hende at glemme sin opdragelse, da hun først var begyndt. Og jeg kom til at tænke på, at det jo faktisk er ligesom os mennesker. Der skal jo kun det første pornoblad, den første løgn, den første druktur, tyveri eller lign. til, før vi kan risikere at sidde fast i en ny dårlig vane. Mini beder ikke om tilgivelse, men hun får den alligevel, fordi vi elsker hende. Heldige os, at Jesus elsker os endnu mere.



Af Vibeke Binderup
Forfatter og skolelærer

FANTASY-SERIE I 3 BIND



Følg en gruppe teenagere, når de opdager deres overnaturlige evner i kampen mod mørkets kræfter.

ROMANSERIE OM ÅNDELIGE GAVER
PR. STK. KR. 148 - HELE SERIEN KR. 300

Hosianna.dk

HOSIANNA.DK - TLF.: 7456 2202