Udfordringen Søndag

Søndag den 19. Januar * Uge 04 * 2020 Årgang 48



Efter flere oplæg om verdens forfulgte kristne var der paneldebat med deltagelse af Daniel Toft Jakobsen (S), generalsekretær i Open Doors Danmark René Ottesen, Ulla Tørnes (V) og Naser Khader (K) på Christiansborg.

Antallet af forfulgte kristne fortsætter opad

Der er færre martyrer og flere lukkede kirker på årets udgave af listen over forfulgte kristne i verden, som Open Doors præsenterede onsdag.

Flere og flere kristne verden over udsættes for forfølgelse. Sådan lød det fra Open Doors, som onsdag den 15. januar præsenterede den årlige opgørelse over forfølgelse af kristne.

Det går kun én vej for antallet af forfulgte kristne: Opad.

Det viser den årlige udgave af World Watch List (WWL), som Open Doors præsenterede for pressen og politikere og andre fremmødte på Christiansborg den 15. januar.

World Watch List er en oversigt over de 50 lande, hvor forfølgelsen af kristne er værst, og i år er der 260 millioner forfulgte i disse lande – en stigning fra 245 millioner sidste år.

- Dertil kommer en observationsliste med yderligere 23 lande, hvor forfølgelsen også er høj – regner man disse med, er det samlede antal forfulgte kristne på verdensplan i år på mindst 310 millioner mod 280 millioner sidste år, oplyser generalsekretær i Open Doors Danmark, René B. Ottesen.

Tre afrikanske lande, Burkina Faso, Niger og Cameroun, der alle ligger syd for Sahara, er kommet med på listen for første gang. Førstnævnte er strøget ind på listens 28. plads. Alle tre lande ligger i området umiddelbart syd for Sahara, hvor en række forskellige militante, islamiske grupper i disse år vinder kraftigt terræn.

Kamera ved kirker i Kina

En anden tydelig tendens i den globale forfølgelse af kristne er, at Kina, Indien og andre autoritære stater i stadig højere grad kamera-overvåger de kristne.

- I Kina er der tilmed eksempler på, at statsligt godkendte tre selv-kirker har opsat scannere til ansigtsgenkendelse, som gudstjenestedeltagerne skal lade sig registrere af, inden de kommer ind, forklarer René B. Ottesen.

Færre martyrer

En god nyhed fra årets liste er, at antallet af kristne martyrer er faldet fra 4.305 sidste år til 2.983 i år. Faldet skyldes primært, at der er færre dødelige overgreb på landsbyer i Nigeria.

Til gengæld er antallet af kirkebygninger, som er blevet angrebet eller lukket, steget fra 1.847 sidste år til 9.488 i år. Igen er Kina i fokus.

- Styret i Kina har intensiveret presset mod de kristne og lukker derfor kirker på stribe. Sammen med Angola og Rwanda udgør Kina en top tre, som tilsammen står for 87 procent af alle angreb på eller lukninger af kirker og kirkelige bygninger som hospitaler, skoler og kapeller, siger René B. Ottesen.

Læs mere om forfølgelse af kristne inde i avisen:

Politikere i debat
Side 5

Præst får ni års fængsel for 'skadelig virksomhed'
Side 9

Det store overblik
Side 10-11





Frontfigur i den karismatiske bevægelse i Danmark 85 år

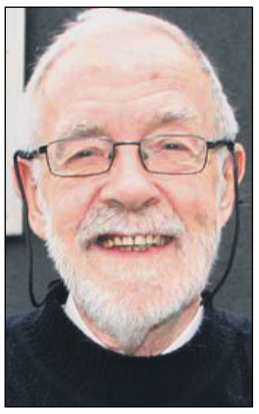

Bent Døssing Hansen

Den 10. januar kunne pastor emeritus Bent Døssing Hansen, Aalborg, fejre sin 85 års fødselsdag.

Bent Døssing Hansen tog sin teologiske uddannelse fra Abilene Christian College i Texas og supplerede denne med afsluttende prøver på Det Teologiske Fakultet i Aarhus.

Bent Døssings første præsteembede var i Agersø-Omø Pastorat i 1971. Senere fik han embede på Lolland, før han i 1975 kom til Sankt Markus kirke i Aalborg. Her var han sognepræst i 30 år, indtil han gik på pension som 70-årig.

Som ung sognepræst i Aalborg var Bent Døssing Hansen stærkt påvirket af den karismatiske fornyelse i 70'erne. I 1980 tog han sammen med andre lokale kristne initiativ til sommerstævnet Skalborg Bibelcamping, som senere blev flyttet til Hasseris. Det blev en stor succes, som samlede op til 2.000 deltagere i en uge. Stævnerne havde talere og deltagere fra både Folkekirken og frikirkerne samt talere fra udlandet.

Hasseris-stævnet fortsatte helt frem til 2002, hvor Bent Døssing Hansen overgav det til Dansk Oases sommercamp i Odder. Nu er Bent Døssing med i bestyrelsen for Gatten missions- og hjælpearbejde, som blandt andet holder en årlig bibelcamping.

Bent Døssing har vist, at han ikke var bange for at stå ved sine meninger og også tale biskoppen imod, bl.a. under retssagen imod Bent Feldbæk Nielsen. Undervejs fik han god opbakning fra sin hustru, Ruth, og fra menighedssamfundet, Markusfællesskabet.

I 2008 beskrev Bent Døssing Hansen sammen med andre pionerer den åndelige fornyelse i bogen: "Den karismatiske bevægelse i Danmark", som udkom på forlaget ProRex.

Ruth og Bent Døssing Hansen har tre døtre, hvoraf to er teologer og en er jurist.

Bodil







Elisabeth Bisgaard Larsen, Elise Lund Gosvig, Marcus Østrem Mørch og Emil Schou Hansen (herunder) skal arbejde på børnehjemmet og med gadebørn i Sumbawanga.



Emil Schou Hansen



Ida Maria Simonsen



Emilie Jensen skal sammen med Ida Marie Simonsen til førskolen i Kipili.

BDM udsender 6 unge til Tanzania

Brødremenighedens Danske Mission, BDM, udsendte i begyndelsen af januar seks unge volontører til det sydlige Tanzania. I de kommende 5 måneder skal de arbejde på børnehjemmet Peter's House i Sumbawanga og i førskole-arbejdet Cheke Chea i Kipili ved Tanganyikasøen.

De seks volontører er Elisabeth Bisgaard Larsen, Emilie Jensen, Ida Maria Simonsen, Elise Lund Gosvig, Marcus Østrem Mørch og Emil Schou Hansen.

Emilie Jensen fra Hvidovre og Ida Maria Simonsen fra Skovlunde er begge 20 år og skal arbejde i førskolen i Kipili.

De fire andre volontører Elisabeth Bisgaard Larsen (21 år) og Elise Lund Gosvig (21 år) fra Skjern, Marcus Østrem Mørch (20 år) fra Herning og Emil Schou Hansen (22 år) fra Vejle skal arbejde på børnehjemmet og med gadebørn i Sumbawanga.

To gange årligt sender BDM volontører afsted til en oplevelse for livet! Et ophold i Tanzania udfordrer årligt op til 12 unge danskere til at gøre en konkret forskel i et relevant projekt.

Bodil

Læs også avisen på Udfordringen.dk

Brugernavn: udf-net Kodeord i januar: evigheden
Kodeordet for januar gælder til mandag den 3/2 kl. 9.

Ugens profil: Preben Westh

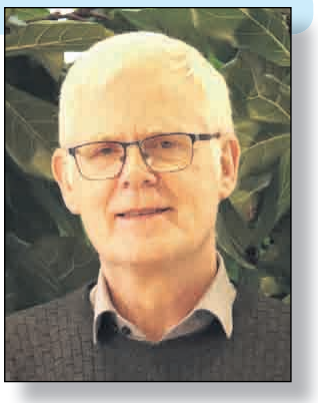

- Det er i byen allerede

Det er en styrke, hvad Gud har gjort gennem generationer i Korsør. - Vi skal blot gå ind i det, og arbejde med det, der er, siger Preben Westh.

Af Michael Bobjerg

Preben Westh kan den 22. januar fejre 25 år som frikirkepræst i Pinsekirken i Korsør.

Det er var egentlig ikke sådan, planerne så ud, da Preben og Maureen landede i Korsør. Efter en tid på Bornholm havde de været på Elims et-årige Bibelskole med Alfred Lorenzen i København. Så blev der kaldt på dem til at hjælpe til i Korsør. Her gik parret ind som børnemedarbejdere og hjalp til i mange funktioner i kirken.

- Min kone sagde "vi er der nok et par år", fortæller Preben Westh med et smil, der indleder historien om, hvorfor han og Maureen blev hængende i byen.

For efter nogle år manglede der en præst, og Preben søgte råd hos sit netværk på Bornholm.

- Jeg endte hos hos Kurt Christensen, som var præst i Pinsekirken i Rønne, og lettede mit hjerte. Da vi mødtes dagen efter igen, sagde han: "Jeg tror, det er dig, der er manden." Det kom fuldstændig bag på mig.

Den bornholmske præst indvilligede i at være mentor for kirken i den første tid, der også betød en sammenlægning mellem pinsekirken og baptistkirken i Korsør. Og i den sammenhæng blev Preben og Maureen præsenteret som præsterpar med et års prøvetid.

Processer er højdepunkt

Den nu 65-årige præst ser tilbage på en tid med mange gode oplevelser.

- Alle de processer, jeg har været igennem, danner for mig højdepunkterne. Det er Guds værk. Du finder ud af på et tidspunkt, at du er totalt afhængig af ham, siger Preben Westh.

Pinsekirken Korsør har rødder tilbage til pinsebevægelsens spæde start i Danmark i 1920'erne og har sendt missionærer til Afrika, Latinamerika og Asien.

Gud har lagt det i byen

Preben Westh fremhæver kirkens stærke historie som noget, der har sat et dybt præg på byens og kirkens liv i mange årtier.

- Når vi lavede research, fandt vi ud af, at der ligger noget i denne by, som Gud har gjort gennem generationerne. Det er den vision, jeg har taget til mig, som er blevet en enorm styrke for mig: Det, der ligger i byen, er der. Vi skal blot gå ind i det og arbejde med det, der er.

- Nogle gange er der tilbagegang, nogle gange fremgang. Men i det store hele er der en trend: Gud har plantet en kirke i denne by. Det er den tanke, jeg arbejder på. Det har holdt mig kørende, for så kan du også se en fremtid. Det, der er lagt i byen, kommer tilbage, siger præsten fra Korsør.

Samlede kirkerne på Vestsjælland

En af de større udfordringer, kirken har stået over for de senere år, var, da Trossamfundsloven kom med skærpede krav om, at man skulle have minimum 50 medlemmer, for at en kirke kunne opnå skattefradrag.

- Vi fik den tanke at slå os sammen med Pinsekirken i Kalundborg og dannede en sammenslutning, hvor vi nu har ejendomsfællesskab, forsikring, regnskab, ja, alt det juridiske sammen, fortæller Preben Westh.

I en periode var Pinsekirken i Stege med, og i 2019 er Stenlille Frikirke kommet ind i det, der hedder Frikirken Vestsjælland.

- Vores vision var at samle dem, som stod i ingenmandsland. Det tager jo tid, men jeg synes virkelig, vi er inde i en god proces. I starten var samarbejdet mere teknisk mellem præsterne. Men pludseligt begynder det at blive organisk. Det glæder jeg mig utrolig meget over, siger Preben Westh.

Han kalder det en god proces, som også har været med til at ruske op i en kultur, hvor hver menighed var meget selvstændig.

- Det kræver jo, at man tænker på andre end sig selv. Dog kan det være irriterende nogle gange, at man ikke kan træffe beslutningen selv. Men det er godt at hænge sammen med andre, og det giver giver flere styrker end ulemper.

Ny leder af social café i Aarhus

Allan Majholm har tidligere bestyret Sømandshjemmet i Nuuk.

Den sociale Café Parasollen i Viby ved Aarhus har ansat serviceøkonom Allan Majholm som ny leder.

Allan Majholm afløser Merete Graabæk, som er gået på efterløn. Allan har de seneste år bestyret Hotel Sømandshjemmet i Nuuk og er nu vendt tilbage til Danmark.

Drømmejob

For Allan er det drømmejobbet at drive en café, hvor der er plads til alle.

- At skabe et rum, hvor alle føler sig set og velkomne, uanset om du tjener 6500 eller 65.000 kroner om måneden, ser jeg som meget værdifuldt, siger Allan Majholm og fortsætter:

- Café Parasollen har siden 1994 været stedet, man kunne komme til, som man er, og blive mødt uden særlige forventninger. Den arv vil jeg gerne bære videre.

Hjerterum

Allans forgænger, Merete Graabæk, har drevet Café Parasollen siden december 2009.

- Det er helt tydeligt, at Merete har skabt et sted med masser af hjerterum, hvor frivillige og gæster nyder at komme, siger Jan Danielsen, formand for Café Parasollens bestyrelse. Han er sikker på, at den nye leder vil drive stedet videre i samme ånd.



Allan Majholm er ny leder af Café Parasollen på Grundtvigsvej i Viby. Værestedet er en del af KFUM's sociale arbejde

Café Parasollen er en del af KFUM's Sociale Arbejde, hvis menneskesyn og målsætning er at møde den enkelte i øjenhøjde.

- Ethvert menneske er skabt med en evig, umistelig værdi. Det skal gerne udmønte sig i måden, vi møder hinanden på, forklarer Allan Majholm.

Social café

Allan og hans familie, der foruden hustruen Anne tæller børnene Viola på seks og Valdemar på to år, flyttede fra Aarhus til Nuuk i 2016. De er nu vendt tilbage for at give børnene en skolegang i danske omgivelser. Allan tager mange erfaringer med fra Grønland til Grundtvigsvej i Viby:

- Arbejdet i Grønland var - lige som her - en god blanding af forretning og formålsbestemt virke. At drive en social café forudsætter først og fremmest, at vi giver plads til at være mennesker.

Samtidig arbejder vi med flid på at rejse fondsmidler og gaver, så Café Parasollen kan betale husleje, lønninger og skabe spændende arrangementer.

Vi serverer god mad og kaffe til meget fordelagtige priser samtidig med, at vi har mange aktiviteter, der ikke er indtægtsgivende, siger Allan Majholm, som ser frem til arbejdet.

- Jeg ønsker, at Café Parasollens gæster fortsat må føle sig hjemme og opleve, at her vitterligt er hjerterum for alle. Nogle ting forandres over tid, men jeg håber, vi altid vil være et fællesskab, som favner bredt, og hvor den enkelte må opleve sig set, slutter Allan.

Café Parasollen

Café Parasollen er en selvejende institution med egen bestyrelse under KFUM's Sociale Arbejde. Caféen drives af cirka 40 frivillige medarbejdere sammen med nogle få ansatte. De frivillige arbejder i vagter på 4-5 timer og løser dagens opgaver, det være sig madlavning, bagning, fremstilling af smørrebrød, rengøring og ikke mindst samvær og samtale med gæsterne.

De frivillige rekrutteres bredt, derudover består gruppen af personer i jobtræning, arbejdsprøvning, samfundstjeneste og forskellige praktikforløb. Til caféen er knyttet forskellige projekter, og der er skiftende kunstudstillinger samt en række aktiviteter.

Bodil

Præstesøn fandt kærlighed og kald i Danmark

Joel Raburn fra USA er nu præst i Evangeliekirken på Frederiksberg.



Amerikanskfødte Joel Raburn er fjerde generation af præster i sin slægt. Her ses Joel og Anne-Mette Raburn foran døren til Evangeliekirken på Frederiksberg.

Af Tina Varde

Fjerde generation af amerikansk præstefamilie – Joel Raburn - fandt kærlighed og kald i Danmark. Gud overbeviste ham.

Præsten i Evangeliekirken på Frederiksberg, Joel Raburn, har om nogen Jesus som den røde tråd i sit liv og på sit cv.

Han er vokset op i en præstefamilie i USA, men valgte at studere økonomi på universitetet. Det blev dog hjerteøkonomi, der blev hans levebrød og vej.

- Min oldefar var metodistpræst i Florida på den tid med Azusa Street i Californien. På det tidspunkt var der ikke mulighed for at rejse – som der er i dag, men oldefar samlede folk fra alle mulige kirkeretninger i skoven og bad om, at de måtte opleve det samme. Og det gjorde de.

- Min oldefar blev udstødt fra sin menighed på grund af det. Så startede han en pinsekirke i Florida – en af de tre-fire første i det område. Det var dér, pinsebevægelsen startede i Florida.

- Jeg er vokset op midt i det. Min far blev også præst. Jeg er en efternøler med to søskende, en søster - og en bror, som også er præst, fortæller han.

Da Joel Raburn var i syvårsalderen, tog livet en brat drejning. Hans far modtog et kald til at blive missionspræst i Caribien.

Hans store søskende tog ikke med. De flyttede i stedet hjemmefra, da Joel rejste med sine forældre til hovedstaden Nassau på Bahamaøerne. Senere flyttede de til Jamaica, så Honduras.

- Det betød, at familien blev helt anderledes. Jeg var meget glad for det, men det var samtidig ensomt. Ikke alle steder var der skoler, og nogle steder gik unge på 16-17 år i, hvad der svarer til fjerde klasse, siger præsten.

Den stod derfor på hjemmestudier alene for hans vedkommende.

- Men det var også stort at rejse ud og prøve nye ting. Min far var meget praktisk anlagt, og jeg fik lov til at prøve alt muligt, forklarer han.

Usædvanligt barndoms-cv

For eksempel fik Joel som 16-årig lov til i timevis at køre lastbil i bjergene i Honduras - ca. fire timers kørsel fra hovedvejen, da der skulle bygges en ny kirke.

- Det var spændende, men jeg havde altid en overbevisning om, at jeg ikke "bare" ville overtage min mors og fars tro. Ikke bare gøre det samme som dem. Jeg havde tro, men om jeg skulle det samme som dem, var jeg ikke så sikker på, forklarer Joel Raburn.

Da han senere skulle på universitetet, flyttede familien tilbage til USA - til Miami. Og som 17-årig tog han på ferie i Danmark … lidt for at finde sig selv. Og det gjorde han, for han fandt kærligheden.

- Her mødte jeg Anne-Mette. Det var i 1980, og hun var kun 14 år, så der skete ikke noget - først da hun fyldte 18 i 1983. I 1985 blev vi gift i Århus - af hendes far, der også var præst.

-Vi flyttede til Florida, og da jeg var færdig med min uddannelse på universitetet, hvor jeg studerede økonomi – jeg fik en bachelor i økonomi og statskundskab – flyttede vi tilbage til Danmark.

- Jeg var totalt uforberedt og kunne ikke dansk. Da jeg startede på sprogskole, fik jeg undervisning på samme gang som børnehaveklasserne. Der gik ti år med at komme i gang. Jeg kunne ikke finde arbejde, fordi min uddannelse ikke blev anerkendt i Danmark, fortæller Joel Raburn.

Han kom til et punkt, hvor han var forvirret og i tvivl. På det tidspunkt overvejede han igen at søge ind på Handelshøjskolen. Han var blevet afvist flere gange.

Situationen var: "Til januar siger vi lejligheden op og flytter til Florida."

- Anne-Mette var i gang med at afslutte en bachelor – i engelsk og tysk. Hun skulle op til "grædemuren" - på Handelshøjskolen - hvor alle karaktererne hænger, siger Joel Raburn.

Han fulgte hende derhen, men da hun gik til venstre mod "grædemuren", drejede han efter en tilskyndelse til højre mod internationale studier. I ånden hørte han nemlig ordene: "Gå ned og spørg, om ikke du kan komme ind på Handelshøjskolen."

- Alting var en kamp på det tidspunkt. Jeg var frustreret og forvirret. Intet ville lykkes. Men jeg vidste i mit hjerte, at hvis ikke jeg gjorde det, ville jeg aldrig få fred.

- Jeg gik ned på kontoret. Der sad en ung mand. Jeg sagde:"Jeg har søgt ind mange gange og er blevet afvist…"

Manden sad og læste et brev fra EU, som var kommet med posten samme morgen. Der stod, at EU gerne ville have, at Handelshøjskolen optog flere udenlandske studerende.

- Jeg startede to uger senere. Det var i 1990, fortæller præsten.

Men der var intet arbejde bagefter. Anne-Mette læste også videre – hun tog en ph.d i engelsk, business communication.

Seks døtre

Den ensomhed Joel Raburn oplevede som barn nummer tre i familien - som efternøler alene med forældrene på missionsrejse, havde fostret et stort ønske i ham. Han ønskede sig et lige antal børn, så de altid parvis kunne holde sammen:

- Da Anne-Mette blev gravid med vores første barn, var det vigtigt for mig, at vi mindst fik to. Der skulle være søskende. Da hun fik det tredje, ville jeg gerne have fire …

Denne tankegang medførte, at de endte med at få seks børn. Døtre.

Joel kæmpede på lidt under halvvejen i børneflokken stadig med arbejdsløshed. Han havde en tendens til at sige: "Jamen, så flytter vi bare tilbage til USA, for der kan jeg finde ud af det."



- Vi vil gerne være en menighed for alle generationer, så musikken er ikke overvældende høj og tempoet ikke så højt, siger Joel Raburn.

På et tidspunkt kom Anne-Mette til ham og sagde - på grund af Bibelens ord om, at manden er hovedet i hjemmet (Paulus, Efeser): "Jeg giver dig det ansvar at træffe beslutningen som familiens overhoved." Så begyndte hun at pakke.

- Det var et stort ansvar. Vi havde dengang to børn – og det drev mig til at undersøge, hvad Paulus mener – hvad han vil med de ord. Det havde ikke noget at gøre med traditionelle måder at se tingene på. Ordene kan også oversættes: "Manden er den første." Det kan handle om at være den første til at sige undskyld, elsker dig - og til at ofre sig! Jesus var også den første til at vise vejen. Nu er det os, som skal.

- Jeg havde det svært med at være i Danmark, men det havde Anne-Mette og børnene ikke. Hun var i gang med uddannelse og havde gode muligheder. Ville jeg virkelig forhindre det? ... Ok, jeg bøjer mig!

- Jeg begyndte at grave i skrifterne for at forstå det. Og det satte mig i gang som præst! I Citykirken Aarhus. Anne-Mettes far var præst i kirken – og de havde brug for en forretningsfører og administrator. De ansatte mig i 1998, og jeg var der i ti år. Efter et par år blev jeg også indsat som forkynder.

Det er forsamlingen i kirken i Århus, som indsætter til tjeneste. Beslutningen om at indsætte ham som forkynder blev lagt frem for menigheden. Han var kvalificeret til arbejdet på alle områder, mente de – og det blev en bekræftelse, at han troede på og praktiserede helbredelse ved bøn.

Hjertebøn

- Vi havde en gruppe iranere, som jeg havde prædiket for. Lederen kom hen til mig, fordi hans kone havde et hjerteproblem og skulle til en undersøgelse.

- Jeg bad derfor for hende. Det var lige inden, de skulle flytte. Nu kom de så hen i kirken for at sige farvel og tak for tiden med os. På vej ud siger konen: "Joel, jeg vil gerne sige tak til dig, for jeg har aldrig fået fortalt dig, hvad der blev af den undersøgelse … de kunne ikke finde noget som helst," siger Joel Raburn.

Han blev ansat.

USA tur/retur

- I december 2007 blev min far alvorligt syg. Han døde i januar 2008.

- Min far havde været præst i en menighed i næsten 30 år. Da han døde, spurgte menigheden, om jeg ville være præst der, og det følte vi, var det rigtige for os. Vi var der i fire år, fortæller han.

Evangeliekirken på Worsaaesvej manglede en præst og henvendte sig til Raburn-parret, som i 2012 besluttede sig for at sige ja til menigheden på Frederiksberg.

- Jeg var nødt til at sige det til min bror. Det var svært for mig. I august eller september tog jeg mig endelig sammen: "Der er noget, jeg skal sige…"

- Min bror svarede:"Jeg ved det godt." Da han havde bedt for mig i maj, havde Gud talt til ham om, at jeg ville få et kald til København, og "det skal han sige ja til," fortalte han mig.

- Det havde stor betydning for menigheden, at det skete så overnaturligt. Vi aftalte, at jeg startede i kirken, fortæller Joel Raburn.

Familien solgte deres inventar og hus på 300 kvadratmeter i USA og lejede en lejlighed i København.

- Da vi startede, var der 95 i menigheden. I dag er vi 150, og vi elsker menigheden.

- Mine oplevelser overbeviste mig om, at det var Gud, der ville det. Det var ikke bare en familietradition. Jeg ville jo ikke "bare" gøre det, fordi de andre gjorde det.

- Da vi kom til Frederiksberg, havde menigheden været igennem en svær tid, men det var som om, folk lidt efter lidt begyndte at dukke op.

- Vi har ikke satset på at skabe en stor menighed, men en kirke hvor man lærer Jesus at kende og oplever hans kærlighed.

- Menigheden her går hundrede år tilbage. Vi har netop fejret hundrede års jubilæum, tilføjer Joel Raburn.



EN TIME
MED BIBELEN

Her er Bibelens nøglepassager samlet i en lille bog, der tager en times tid at læse.

Til **UDDELING** eller **MINI-STUDIE**

www.scandinavia.as



Kirken på Folding Kirkevej 2 i Brørup danner ramme om optagelser af to TV-gudstjenester den 21. januar. Foto: Wikipedia

DR TV optager gudstjenester fra grænselandet

- Kom og vær med til optagelserne tirsdag den 21. januar, opfordrer menighedsrådet i Folding Kirke.

DR TV sender ikke gudstjenesterne live. Derfor optager man også en fastelavnsgudstjeneste allerede den 21. januar.

Den første af de to gudstjenester fra Folding, nemlig fastelavnsgudstjenesten, skal sendes på DR 2 den 23. februar. Derfor inviteres både minikonfirmander, spejdere og en masse udklædte børn til at deltage. Prædikant er sognepræst Anna Jensen.

Den anden gudstjeneste, som optages om aftenen den 21. januar, sendes på DR 2 den 16. februar. Ved denne gudstjeneste prædiker sognepræst Signe Von Öttingen, Ribe over temaet: "Sæt et sennepsfrø i grænselandet 100 år efter folkeafstemningen i 1920".

Optagelserne

Menighedsrådet inviterer alle til at møde op i kirken klokken 16.00. Optagelsen af den første gudstjeneste starter fra kl. 16.30 og den anden gudstjeneste optages fra kl. 19.00. Imellem de to gudstjenester/optagelser er der sandwich mm. i Præstegården.

- Kom og fyld kirkebænkene med hele familien, børnebørn og naboer, opfordrer menighedsrådet i Folding.

Bodil

Udfordringen

Udfordringen er en **selvejende** fælleskirkelig ugeavis med stof fra både **frikirker og folkekirken.** Avisen finansieres af abonnementer og annoncer og er **uafhængig** af såvel kirker som organisationer. - 2020: Årgang 48.

Bestyrelse: Pastor, cand.jur. Stig Christensen (fmd.), generalsekr. Karsten Bach, chefkonsulent Flemming Nielsen, journalist Kristian Pahus, bofællesskabsleder Claus Mester.



Henri Nissen · Lisbeth Thomsen · Bodil Lanting · Erik Damm · Troels Hertzum

Krista Revsbech · Henr. Pallesen · Henrik Engedal · Mich. Bobjerg · Kis Iversen

Medl. af Danske Medier
ISSN 0902-5693

Telefon: 74 56 22 02 fra kl. 10-15.
Adresse: Jernbanegade 1, 6070 Christiansfeld
Redaktion@udfordringen.dk
Henri Nissen (ansv.hav.) Lisbeth Thomsen, Bodil Lanting, Krista Revsbech.
Brevkasseredaktører: Orla Lindskov Christensen og Poul Henning Krog.
Ung@udfordringen.dk: Henrik Engedal
Annoncer@udfordringen.dk:
Erik Damm og Lisbeth Thomsen
Bogholderi@udfordringen.dk
Henriette Pallesen
Abonnement@udfordringen.dk
Kis Iversen og Troels Hertzum
Tryk: Jysk Fynske Medier.

Hjemmesider: udfordringen.dk hosianna.dk (bøger, musik, film)
Netbank: annoncer: 7040 0001 830 438 abonnement: 7040 0001 830 420
BetalingsService nr.: 02229838 debitorgruppe 00001 - Abonnements-nr. er abonnentens PBS-nr.
Revision: rgd revision, Århus.

Støt Udfordringens projekter via Missionsfonden '**5127 Udfordringen**' og '**5984** Udf.s **Radio**-mission i Afrika' og '**6125 Café Missionen**' og **6133 Bibelsk Arkæologi og Research** på konto nr. 9570 - 0006 139450 eller MobilePay-nummer: 81558.

KLF, Kirke og Medier:

'Nyt trosstof på P1 skuffer'

Trods løfter om det modsatte, er der ikke meget kristendom i de nye programmer, 'Tidsånd' og 'Tal til mig', mener KLF, Kirke og Medier.

Søndag formiddag på P1 skulle have været en oase for trosstoffet, men det tegner til at blive et fatamorgana, mener foreningen KLF, Kirke og Medier.

Både DRs mediedirektør Henriette Marienlund og P1s kanalchef Thomas Buch-Andersen har bygget forventningerne op til den nye søndag formiddag på P1, men den var en skuffelse, vurderer Mikael Arendt Laursen, generalsekretær i KLF, Kirke & Medier.

Debatten om trosstoffet i DR har raset de seneste to måneder både i KLFs magasin, på klf.dk, i Kristeligt Dagblad og på de sociale medier, fordi DR lukker 'De højere magter', beskærer gudstjenesten med 7 minutter, ombygger 'Tidsånd' og introducerer det nye tros-program 'Tal til mig' med Iben Maria Zeuthen.

P1 ville "skrue op" for trosstoffet

Thomas Buch-Andersen udtalte til KLFs magasin:

"Vi skruer faktisk op for trosstoffet i 2020. Vi laver en søndag formiddag på P1, som i høj grad bliver i troens og i eksistensens tegn. Det bliver en flade, der varer tre timer hver søndag med fokus på tro, værdier og eksistens.

Det bliver samlet set flere minutter, end vi hidtil har haft til trosstoffet. Også selv om de tidligere formater, Tidsånd og De højere magter, ophører og værterne flyttes over på andre programmer."

Mediedirektør Henriette Marienlund kommenterede på klf.dk:

"Når vi ændrer på noget, er det ikke fordi, vi skruer ned for tingene. Vi håber, at det bliver bedre.



- De første to programmer handlede ikke meget om tro - og slet ikke om kristendom, mener generalsekretær i KLF, Kirke og Medier, Mikael Arendt Laursen.

Det er det, der er ambitionen. Hvis det ikke bliver bedre, kommer vi til at kigge på det og lave det om. Jeg er overbevist om, at det bliver rigtig fint."

Men forventningerne er ifølge KLF ikke blevet indfriet:

- Vi må desværre konstatere, at vores forventninger ikke er blevet indfriet. DR har desværre ikke i realiteten leveret nogle nye trosprogrammer som erstatning for dem, der er forsvundet, og det er skuffende, mener Mikael Arendt Laursen.

Et fatamorgana – troen forsvandt

Den nye søndag formiddag skulle være en oase for trosstoffet med en times 'Tidsånd', der ifølge planen skal fokusere på "ugens begivenheder fra et religiøst og åndeligt perspektiv".

Dernæst følger radiogudstjenesten i en lettere forkortet udgave. Og endelig 'Tal til mig', hvor ugens gæst fortæller om en afgørende overgang i sit liv.



Iben Marie Zeuthen taler med folk om deres livskriser i 'Tal til mig'. Det første program var et "miskmask af østlig mystik og Paulus' brev til Korinterne", vurderer KLFs generalsekretær.

Det har været to fine programmer, mener Mikael Arendt Laursen, men de handlede ikke særlig meget om tro - og slet ikke om kristendom:

- Formålet med det nye 'Tidsånd' lyder spændende og relevant. Men det blev desværre for meget en politisk og filosofisk diskussion, og der blev ikke gjort meget for at dreje samtalen over på de religiøse og åndelige aspekter.

Den samme nølen gjorde sig gældende med 'Tal til mig'. En lang samtale om en livskrise kom først i de allersidste minutter til at berøre religiøse indsigter – og desværre var den del et underligt miskmask af østlig mystik og Paulus' brev til Korinterne.

Selvom der kun har været sendt én udgave af hvert program, tøver Mikael Arendt Laursen ikke med at udfordre DR:

- Søndag formiddag på P1 tegner ikke til at blive en oase for trosstoffet, men et fatamorgana. Det forekommer mig meget underligt, hvis man vælger at begynde med en blød mellemvare. Hvorfor ikke begynde stærkere? spørger Mikael Arendt Laursen.

Udvandet i indhold

I Thomas Buch-Andersens tid som kanalchef for P1 er der efter KLFs opfattelse sket en udvanding af trosstoffet i radioen.

- Som kanalchef har Thomas Buch Andersen det endelige ansvar for, hvad der bliver sendt. Og jeg vil vove den påstand, at trosstoffet på P1 var tydeligere før ham end nu. Fra 2016 til nu har trosstoffet fået flere sendeminutter, men set på indhold er trosstoffet blevet udvandet – kvaliteten er forsvundet.

- Vi tror på Thomas Buch-Andersen, når han siger, at han gerne vil udvikle trosstoffet. Men han har endnu til gode at vise, at han vil udvikle det til det bedre; det vil sige mindre udenomssnak og mere substans, fastslår Mikael A. Laursen.

Trosprogrammer på P1 siden 2016

1/2 2016: Thomas Buch-Andersen blev udpeget som kanalchef for P1. Dengang sendte P1 to journalistiske programmer om tro og religion: 'Religionsrapport' og 'Mennesker og tro'.

1/1 2017: 'Religionsrapport' lukker og erstattes af 'Tidsånd'.

1/1 2018: 'Mennesker og tro' erstattes af 'De højere magter'.

1/1 2020: 'De højere magter' lukker og erstattes af 'Tal til mig'.

Tendensen er ifølge Mikael A. Laursen, at kristendommen i de nye programmer står svagere end i de programmer, de erstattede.

Bodil

Folkekirken vil reducere CO2

Biskopperne ønsker at oprette en gruppe, som skal arbejde med, hvordan folkekirken håndterer klimaudfordringerne og lever op til den nationale målsætning om mindre CO2-udslip.

Folkekirken skal arbejde fokuseret for at leve op til den nationale målsætning om en 70 procents reduktion af CO2-udslip frem mod 2030 Det har folkekirkens biskopper besluttet under en samling den 3.-8. januar, skriver folkekirken.dk.

De fremhæver, at der allerede er iværksat mange lokale initiativer i menighedsråd og provstiudvalg, ligesom udvalget Grøn Kirke under Danske Kirkers Råd igennem 10 år har arbejdet målrettet

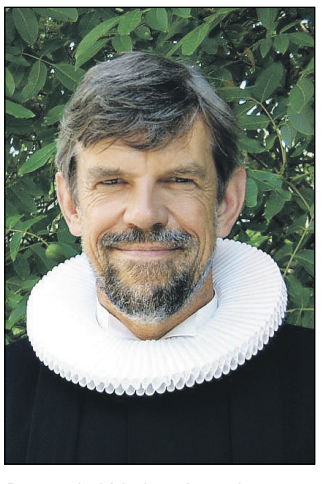

De gamle kirkebygninger kan gøre det svært for folkekirken nå helt i mål med at reducere CO2, mener biskop Peter Fischer-Møller. Til højre ses de grønne kirkers logo.

med klima- og miljøtiltag i kirker.

Med biskoppernes beslutning forsøger man at gøre en samlet strategisk indsats for hele folkekirken. Et af de steder, der er stor fokus på, er varmeforbruget. Og her kan det godt være, at udfordringerne er for massive, mener biskop Peter Fischer-Møller fra Roskilde.

- Jeg vil ikke garantere, at vi lykkes med det, fordi vi i folkekirken har nogle særlige udfordringer med middelalderlige kirker og andre historisk værdifulde bygninger. Men vi vil gøre, hvad der er muligt, for at bidrage til som samfund at nå målet, siger biskoppen til Kristeligt Dagblad.

Nu vil biskopperne gå til kirkeminister Joy Mogensen (S) og foreslå, at der bliver oprettet en arbejdsgruppe, som skal indsamle og formidle erfaring på landsplan om større og mindre projekter.

Derudover vil biskopperne sætte klimaet på dagsordenen på alle niveauer i folkekirken, så man i fællesskab kan drøfte forslag til, hvordan kirken håndterer klimaudfordringerne og den nationale målsætning om at nedsætte CO2-udslippet.

Michael



- Vi skal undgå en misforstået politisk korrekthed, hvor ingen tør nævne forfulgte kristne, men generelt bør man arbejde for trosfrihed for alle, sagde Daniel Toft Jakobsen (S) i sit oplæg.



- Vi har en særlig pligt til at hjælpe forfulgte kristne, fastslog tidligere minister Ulla Tørnæs (V) i sit svar til Daniel Toft Jakobsen. Ved siden af Ulla Tørnæs ses souschef i Open Doors DK, Golriz Ghozati, der bød velkommen til lanceringen af Verdensranglisten 2020.

Regeringen nøler med at anerkende forfulgte kristne

Politikere til højre for midten undrer sig over regeringens manglende støtte til resolution.

Af Bodil Lanting

Verdens forfulgte kristne var på dagsordenen, da Open Doors den 15. januar præsenterede den nye World Watch List for året 2020 på Christiansborg.

World Watch List eller "Verdensranglisten" udgives hvert år i januar og viser de 50 lande, hvor det er farligst at leve som kristen.

Efter forskellige oplæg om forfulgte kristne kunne de 71 deltagere overvære en paneldebat om "Danmarks indsats og fokus på trosfrihed" med Ulla Tørnæs (V), Daniel Toft Jakobsen (S) og Naser Khader (K).

Fjendebilleder

Biskop emeritus Karsten Nissen, der er formand for "Tænketanken for forfulgte kristne", advarede blandt andet imod den stigende nationalisme i verden:

"Det er meget vigtigt i disse år at have fokus på forfølgelse af religiøse mindretal."

"Der er intet i vejen med fædrelandskærlighed. Men når det skaber fjendebilleder af folk med anden religion eller hudfarve, er det et problem," fastslog Karsten Nissen.

Daniel Toft: Frihed for alle

Den tidligere regering havde et særligt fokus på støtte til de forfulgte kristne. Siden regeringsskiftet har der hersket usikkerhed om, hvorvidt den nye regering ville forsætte den aktive indsats for de forfulgte kristne.

Det viste sig blandt andet, da Naser Khader i december fremsatte et forslag til en resolution om officielt at anerkende kristne som den mest forfulgte religøse gruppe. Dette blev afvist af partierne til venstre for midten.

René Ottesen kommenterede efterfølgende denne afvisning i et åbent brev til politikerne, hvor han blandt andet skrev:



Generalsekretær René Ottesen holdt oplægget "World Watch List – Forfølgelse af kristne i dag"

"Situationen for de kristne er så alvorlig, at det er nødvendigt med handling nu. Gør vi ikke det, bliver det kun værre – og vi kan risikere at falde i ligegyldighedens grøft."

Vesten har svigtet de kristne ved ikke at turde tale om kristenforfølgelse. Dette er en falliterklæring.

Daniel Toft (S) udtalte sig onsdag - i overensstemmelse med den nye regerings holdning - om vigtigheden af en generel indsats for trosfrihed fremfor en specifik indsats for kristne.

"Der er sket noget i kampen for tros- og religionsfrihed - men vi er langt fra i mål."

Daniel Toft Jakobsen udtrykte beundring over Ulla Tørnes' og den tidligere regerings arbejde for forfulgte kristne, men var samtidig bekymret for, om man kommer til at negligere andre minoriteter ved at tale for specifikt om kristne.

"Ved kun at hjælpe dem, der ligner os selv, kommer vi til at gøre mere skade end gavn. Vi skal selvfølgelig undgå, at der opstår en misforstået politisk korrekthed, hvor ingen tør nævne forfulgte kristne, men generelt bør man, i bred forstand, arbejde for trosfrihed for alle."



- Hvad har regeringen tænkt sig at gøre for det kristne mindretal? spurgte Naser Khader (K).

"Jeg mener at vi har en forpligtigelse overfor alle vores medmennesker og give alle den frihed at vælge til og fra," sagde Daniel Toft.

Ulla Tørnæs: Hvem skulle ellers hjælpe de kristne?

Ulla Tørnæs (V) stod fast på vigtigheden af den tidligere regerings indsats for forfulgte kristne. Hun svarede derfor Daniel Toft:

"Jeg bliver bekymret, hvis du mener, at ministeriets retorik i forhold til forfulgte kristne bør nedtones. At vi har talt direkte om forfulgte kristne, har blot været det nye i arbejdet."

"Hvis vi ikke skulle have en særlig interesse for forfulgte kristne som minoritet, hvem skulle så? Vi har en forpligtigelse. Jeg har svært ved at forstille mig, at man i den arabiske verden skulle gøre det af egen kraft. Jeg er bekymret for, om man i den nye regering vil ændre denne retorik."

Hvad gør regeringen for de kristne mindretal?

Naser Khader bakkede Ulla Tørnæs op:

"Putin er lykkedes med at markedsføre sig som de forfulgte kristnes beskytter i Mellemøsten. Dette har kun kunnet lade sig gøre, fordi Vesten har svigtet de kristne ved ikke at turde tale om kristenforfølgelse. Dette er en falliterklæring. Derfor er det vigtigt, at vi taler konkret om det og sætter det på dagsordenen."



- Fædrelandskærlighed må ikke føre til fjendebilleder, fastslog biskop emer. Karsten Nissen.

"Der er en reel risiko for, at Mellemøsten bliver tømt for kristne, og de er den suverænt mest forfulgte gruppe i verden. Hvad har regeringen tænkt sig at gøre for det kristne mindretal?"

Som svar til Naser Khader gentog Daniel Toft Jakobsen sine indledende argumenter:

"Vi skal have fat om roden - og det gælder tros- og religionsfrihed for alle minoriteter."

Minister: 'Kommuner skal fjerne børn fra radikaliserede hjem'



Social- og indenrigsminister Astrid Krag (S). Foto: Claus Bech

Det skal være lettere at tage forældremyndigheden og samværet med børnene fra fremmedkrigere. Derfor skal kommunerne forpligtes til at gribe ind, mener social- og indenrigminister Astrid Krag.

- I alle situationer, hvor der er et barn, der risikerer at vokse op i et radikaliseret og voldsparat miljø med den utryghed, det fører med sig, skal vi have beskyttet barnet bedre og løftet det ind i et andet miljø, siger social- og indenrigminister Astrid Krag (S) til TV 2.

Det øvrige indhold i "børnepakken" blev præsenteret i Statsministeriet torsdag eftermiddag efter redaktionens slutning.Her deltog statsminister Mette Frederiksen (S), justitsminister Nick Hækkerup (S) og udlændinge- og integrationsminister Matthias Tesfeye (S).

Bodil

Bedeuge i Kolding uge 5

Bedehus Danmark mødes til Bedeugen 2020 fra den 27.-31. januar på Kolding Internationale Højskole.

"De profetiske udsagn i denne tid omkring Danmark er stærke, opmuntrende og udfordrende og "kræver" et gensvar fra os som forbedere," skriver Bedehus Danmark på sin hjemmeside. Her understreges især vigtigheden af forbøn for Danmark og Mellemøsten.

Bedeugen får i år besøg af Henning Schikora fra Frankrig, som i mange år har trænet forbedere til at være profetisk inspireret i tjenesten. I en lang årrække har forbederne besøgt og bedt for de europæiske hovedstæder gennem "Operation Capitals of Europe".

Bedeugen får igen besøg af en folketingspolitiker. Man regner også med besøg af en finsk parlamentariker, som i mange år har ledet bøn i Finlands parlament.

Frikirkenets generalsekretær Michael Laursen vil blandt andet tale om den voksende åndelige forståelse, som fornemmes i den politiske verden. Michael og Elsebeth Christophersen, Viborg og Ole Drejer, Kolding vil lede lovsangen.

Tilmelding på Kolding Internationale højskoles hjemmeside (iabc.dk) under korte kurser.

Bodil

Fire organisationer lancerer verdensmålsbog for kristne

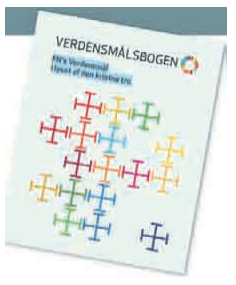

'Verdensmålsbogen. FNs Verdensmål i lyset af den kristne tro' lanceres mandag den 20. januar i kantinen hos Folkekirkens Nødhjælp på Meldahlsgade 3, København V.

Den nye bog skal inspirere både kirker og organisationer til refleksion og handling på verdensmålene. Bogen er lavet af ADRA Danmark i samarbejde med Folkekirkens Nødhjælp, Dansk Missionsråd Udviklingsafdeling (DMRU) og folkekirkens Mellemkirkelige Råd.

Alle er velkomne til lanceringen, hvor man også får bogen med hjem. Lanceringen er samtidig en mulighed for netværke med andre, som har taget verdensmålene til sig.

Tilmelding er ikke nødvendig, oplyser arrangørerne.

Bodil

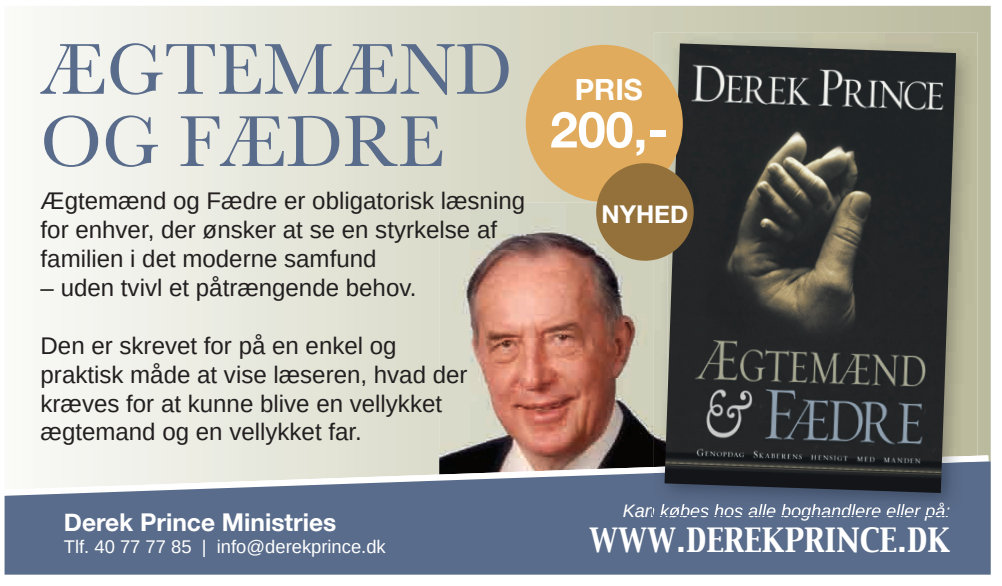

LEDERARTIKEL

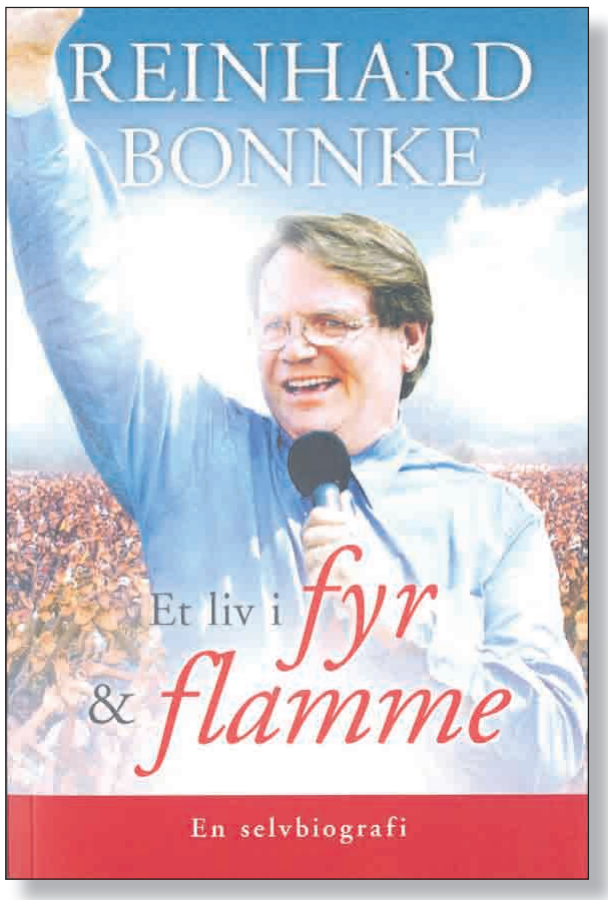

Når vi går med Gud er alt muligt

Da den tysk-afrikanske evangelist Reinhard Bonnke døde for nylig, læste jeg for første gang hans medrivende selvbiografi. Den viste sig at være både spændende og enormt inspirerende. Den har givet mig nyt mod og ny glæde over at være med på det kristne hold.

Vi bragte et afsnit fra bogen i vores julenummer. Det handlede om familiens flugt fra Kaliningrad. Senere blev Reinhard præst i bl.a. Flensborg, men han følte et kald til at være missionær i Afrika. Her prædikede han for ganske få mennesker på gaden i Lesotho. Der gik mange år, før titusinder, hundredtusinder og til sidst millioner kom til hans kristne kampagner. Til sidst oplevede han, at over en million mennesker tog imod Jesus på ét enkelt møde i Nigeria. I alt registrerede man, at 79 mio. mennesker tog imod frelsen på hans kampagner...!

Reinhard havde livet igennem en stærk tro på Jesus. Den blev grundlagt af de oplevelser, han havde under flugten, hvor russiske tropper i hævn beskød flygtningene og endda sænkede et skib med 19.600 flygtninge, soldater og besætningsmedlemmer... Også det skib, som Bonnke-familien flygtede med til København blev beskudt af en torpedo, men Reinhard oplevede, at moderen bad inderligt til Jesus - og skibet klarede angrebet.

Den slags skabte en stærk tro i lille Reinhard.

Men hans brødre oplevede det samme, og flere af dem forlod alligevel senere troen. De ønskede at tilpasse sig den verdslige verden, tjene godt og betyde noget dér.

Imens tog familiens sorte får imod syndernes forladelse, blev fyldt af Helligånden og rejste til Afrika som fattig missionær.

I bogen følger vi ham gennem vanskeligheder og modstand.

Men det specielle ved Reinhard var, at han hele sit liv var **målrettet** på at nå flere mennesker med det enkle evangelium om frelse ved Jesus. Han ville "plyndre helvede og befolke himlen", som han sagde. Og han tog chance på chance i sin tro på, at "Africa shall be saved", som han havde hørt Gud sige.

Jeg blev så begejstret over den engelske udgave, at jeg syntes, vi skulle have den oversat til dansk. Måske ville den også kunne give andre kristne et løft. Få flere til at fokusere på det vigtigste. Opmuntre til at fortsætte i tro og tjeneste.

Heldigvis fandtes der allerede en norsk oversættelse af den 592 sider tykke bog. Den har vi nu fået sendt 100 af til Udfordringen. Bestil den og glæd dig til en eventyrlig beretning om, hvor sejt og spændende det KAN være at være kristen.



Henri Nissen
Ansvarshavende redaktør

UGENS PRÆDIKEN

Af Tobias Haslund-Thomsen
Præsteaspirant,
Apostolsk Kirke, Aalborg
Stud. theol.

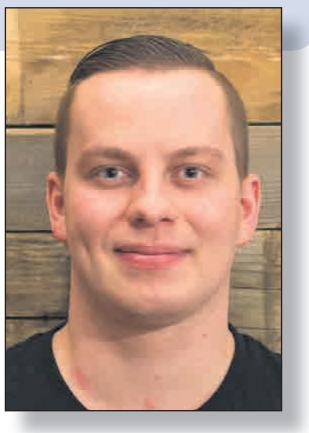

Grænser, der skal overskrides

Jeg tror, det er et menneskeligt kår at være optaget af grænser. Grænsen mellem familie og ikke familie er for de fleste en meget vigtig grænse, men også grænsen mellem lande, nationaliteter, ideologier, køn og overbevisninger optager os.

Dette tydeliggøres på de sociale medier og i den offentlige debat. Hele politiske bevægelser startes på baggrund af spørgsmål som disse. Hvad skiller os? Hvad forener os? Hvem er inde og hvem er ude?

Dette er ikke et nyt fænomen. Det optog også jøderne på Jesu tid. Jøderne kunne nemlig ikke have de guder de andre havde, de kunne ikke gifte sig med kvinder fra andre folkeslag og ikke spise deres mad. Også mere nære grænser som familie, køn, alder og etik var et vigtigt element i den jødiske lov.

Jesus overskrider grænser

Jesu handling i dagens tekst portrætterer en Gud, der er radikalt anderledes. En Gud



Jesus overskred menneskeskabte grænser for at møde mennesker i nød. Lad os følge hans eksempel.

der i ordets bedste forstand er grænseoverskridende, når det gælder at opsøge og genoprette det brudte. Jesus overskrider både geografiske, etniske og moralske grænser, da han opsøger en kvinde, der har haft flere mænd. Denne samaritanske kvinde befinder sig på den yderste grænse for, hvem en jødisk messias kan have fællesskab med, og hun ved det godt.

Mødet med Guds søn

Hvad der ligeså stille går op for hende er, at hun står over for Guds søn, som har opsøgt hende på tværs af og på trods af alle grænser midt i middagsheden, uden for byen, i Samaria, og han tilbyder hende levende vand. Hun tror først, at han taler om magisk vand, der for evigt skal slukke hendes fysiske tørst. Dette havde i sig selv været nyttigt, da hun så blev fri for at bevæge sig uden for byen, hvilket var forbundet med fare for røveri og overfald, foruden at skulle knokle i middagsheden for at skaffe sig vand til livets fornødenheder.

På trods af det fysiske vands vigtighed for menneskeliglivets opretholdelse, så identificerer Jesus en dybere tørst, et dybere behov og en dybere længsel. Jesus tilbyder hende det levende vand, som er Ånden, ordet og sandheden, som er i ham. Det levende vand, den rette tilbedelse og den genoprettede gudsrelation er nemlig ikke afhængig af grænser eller sted, men af en person, som befinder sig i den samaritanske ødemark.

Også for din skyld

Selv hvis du ikke føler dig adskilt fra Gud af ligeså mange grænser som den samaritanske kvinde, så overskred Jesus de to største grænser for din skyld. For det første lod Jesus Gud sig inkarnere og blev menneske for at identificere sig med dig og genoprette det brudte. For det andet overskred Jesus grænsen mellem liv og død for at besejre døden, og betale prisen for menneskets misbrug af Guds vilje for mennesket.

Følg hans eksempel

Når Jesus har overskredet de ultimative grænser for at vinde os, skylder vi så ikke at følge hans eksempel og opsøge dem der er udenfor, dem der er adskilt og udskilt af fællesskaberne? Gud vil ved sin ånd gå med os over alle grænser, for at give dem det levende vand. Vandet er sandheden, livet og Helligånden og er et resultat af en genoprettet relation med Jesus, som er kilden over alle kilder, han slukker den dybeste tørst.

Lad os overskride grænser de, vi selv har skabt i vores vurderinger af hinanden også – hvem er inde og hvem er ude – her udfordrer Jesus os til at overskride grænser og dermed pege på ham som det levende vand.

Hvis du i dit indre oplever tørst eller tænker, at du er adskilt fra Gud, så er den gode nyhed, at Jesus kan nå dig, uanset hvor du er, eller hvem du er, og han kan slukke din dybeste tørst lige nu. Amen.

Søndagens tekst: Joh. 4, 5-26

Den samaritanske kvinde

5-6Da han nærmede sig byen Sykar i Samaria,
standsede han op ved den berømte Jakobs brønd.
Den ligger på et stykke jord, som patriarken Jakob
købte og senere gav i arv til sin søn Josef. Jesus var
træt efter den lange vandring og satte sig udmattet
ved brønden. Klokken var cirka seks om aftenen.
7Kort tid efter kom en samaritansk kvinde for at
hente vand, og Jesus sagde til hende: »Vær venlig
at give mig noget at drikke.« 8Han var alene, for
hans disciple var gået ind til byen for at købe mad.
9Kvinden blev overrasket over, at en jøde henvendte
sig til hende, for jøderne plejer ikke at ville have
noget med samaritanere at gøre. »Hvordan kan det
være, at du, som er jøde, beder mig, en samaritansk
kvinde, om noget at drikke?« spurgte hun.
10Jesus svarede: »Hvis du vidste, hvad Gud kan
give dig, og hvis du forstod, hvem jeg er, så var det
dig, der ville bede mig om noget at drikke – og så
ville jeg give dig levende vand.«
11»Du har jo ingen spand,« sagde hun, »og
brønden her er meget dyb. Hvordan vil du så skaffe
det levende vand? 12Du er vel ikke større end vores
stamfar Jakob, som gav os denne brønd? Kan du
give mig vand, der er bedre end det både Jakob
selv, hans familie og hans kvæg har drukket af?«
13Jesus svarede: »Drikker man af det her almin-
delige vand, bliver man tørstig igen. 14Men drikker
man af det vand, jeg giver, vil man aldrig mere
tørste. Det vand, jeg giver, bliver som en kilde, der
vælder frem med evigt liv.«
15»Åh, giv mig noget af det vand!« udbrød kvin-
den. »Tænk, hvis man aldrig mere skulle tørste og
være nødt til at gå helt herud efter vand!«
16»Gå hjem og hent din mand,« sagde Jesus.
17-18»Jeg har ikke nogen mand,« svarede kvinden.
»Det har du ret i, for du har haft fem mænd; og
ham, du nu bor sammen med, er du ikke gift med.
Dér sagde du noget sandt.«
19»Herre,« udbrød kvinden, »du må være en
profet! 20Kan du så forklare mig, hvorfor I jøder
påstår, at det kun er i templet i Jerusalem, man
kan tilbede Gud? Vi har jo fra gammel tid tilbedt
Gud på det her bjerg.«
21Jesus svarede: »Tro mig: Den tid kommer, hvor
det ikke længere er væsentligt, hvor man tilbeder
Gud – her eller i Jerusalem. 22I samaritanere til-
beder det, som I ikke kender, men vi tilbeder det,
vi kender, for frelsen udgår fra jøderne. 23Men der
kommer en tid, ja, den er allerede kommet, hvor
de sande tilbedere skal tilbede Faderen i ånd og
sandhed. Det er den slags tilbedere, Faderen søger.
24Gud er ånd, og de, der tilbeder ham, skal tilbede
i ånd og sandhed.«
25Kvinden sagde: »Jeg ved, at Messias skal
komme engang, og når han kommer, vil han forklare
os alt.« 26Da sagde Jesus til hende: »Han står her
og taler med dig!«

Teksten er fra Bibelen på Hverdagsdansk

Af Simon Lionel Nielsen
Efterskolelærer, Aalborg



Er jeg kristen eller discipel?

- Det må være det vigtigste spørgsmål for enhver efterfølger af Jesus, mener Simon Nielsen.

Jeg er 27 år gammel, og jeg har været en såkaldt "kristen" hele mit liv. Søndagsskole, teenage-klub, cellegruppe, gudstjeneste søndag efter søndag efter søndag efter søndag. Vokset op i kirke. Jeg tror, du forstår min pointe.



Jesus forventer, at enhver, der ønsker at følge ham, tager sit kors op - dagligt. Måske vil han have mig til at betale varerne for den kvinde i supermarkedet, som lige har snydt mig for min parkeringsplads!

Men noget manglede i mit liv. Jeg vidste ærligt talt ikke, hvad det var, før for omkring 6 måneder siden. Jeg begyndte at stille mig selv spørgsmålet: "Er jeg en kristen, eller er jeg en discipel af Jesus?" Nu sidder du sikkert og tænker: "Jamen, er det ikke det samme?" og præcis det spørgsmål stillede jeg mig selv for et halvt år siden: "Er det ikke det samme?"

Hvad jeg dog fandt ud af var, at det liv, jeg levede, måske i virkeligheden var ret langt fra det liv, Jesus kalder mig til at leve, og at jeg som kristen kan komme til at leve et liv, som ikke nødvendigvis afspejler fuld efterfølgelse af Ham.

Frelst ved tro

Allerede forvirret? Lad os se på det sammen.

Det at være kristen kobles op på troen på, hvem Jesus var og er. At tro på Hans død, Hans opstandelse, tilgivelse for synd og at stole på Hans uendelige nåde.

Hvis du har været omkring andre kristne længe nok, så ved du også, at disse ovenstående kendetegn ved en troende er de "typiske ting", som folk krydser af i deres egen pointbog for at komme "glad og tilfreds" i kirke. For i sidste ende tror du jo på de mest relevante ting ved Jesus, ikke sandt? Og misforstå mig ikke - det gør du. Helt klart. Og du er frelst ved tro alene. Punktum.

At efterfølge Jesus

At være en discipel indeholder dog nogle helt andre aspekter. Vi snakker ikke om to forskellige dimensioner, for jeg taler ikke om, at man først 1) bliver en kristen ved troen på Jesus, og hvis man så vil mere med Ham, så kan man 2) blive en discipel. Det er ikke den måde, Han kalder os på.

Dog er discipelskabet mere end "blot" at tro på Jesus og den frelse, som kun findes i Ham. Det er mere end blot at komme i kirke weekend efter weekend og have det godt med sig selv bagefter. Det er meget mere end blot at være tilskuer til en skøn prædiken fra den lokale præst.

Discipelskab handler om at følge i Jesu fodspor hver eneste dag. Hver. Eneste. Dag. Jeg mener bogstaveligt talt at følge efter Ham. Det er at fornægte dig selv på bekostning af Ham. At sige "ja" til Ham og til Helligåndens vejledning og "nej" til dine egne selviske handlinger dag efter dag efter dag.

Det handler om afgivelse af kontrol til Jesus. Kontrol over fremtid, økonomi, bekymringer, relationer, familie etc. Når først vi har gjort Jesus til vores personlige Frelser, så "burde" vi have sluppet kontrollen endeligt og overgivet den til Ham, men det er bare som om, at kontrollen hele tiden kommer krybende tilbage til os. Er det ikke rigtigt?

At sige "ja" til Jesus er mere end 90 minutter en søndag formiddag og cellegruppe i to timer hver anden uge, for skal vi være brutalt ærlige, så kan baggrunden for at gå i kirke for mange af os meget nemt blive den famøse "det-har-jeg-altid-gjort-så-det-bør-jeg-vel-fortsat-gøre" indstilling, eller fordi vi har familie eller andre relationer i kirken, som vi også gerne vil se og hyggesnakke lidt med, snarere end det er en personlig hunger efter mere af Jesus - hånden på hjertet. Med andre ord: vi kan meget nemt blive lullet i søvn i vores vandring med Jesus.

At tage sit kors op dagligt

Discipelskab er at tage sit kors op dagligt, som Jesus lærer sine disciple i Mattæus 10:38, og bære byrden af selvopofring, som Jesus gjorde, da Han gik på vejen Via Dolorosa hele vejen til Golgata.

"Jamen... selvopofring koster jo MIG noget." Lige præcis. Det koster noget at bære korset. Jesus vidste godt, hvad det at bære sit kors betød, da Han nævner det for sine disciple. Selvfølgelig gjorde Han det. Det betød tilsidesættelse af sig selv på bekostning af andres velbefindende.

Og når vi snakker om ordene "det koster noget" i vores dejlige, skønne, lyserøde, fantastiske, moderne og vesteuropæiske kultur, så tror jeg faktisk, at henvisningen "også selv om det koster livet (at være Jesu discipel)", som omtales i Lukasevangeliet 9:23, kan være et enormt godt billede på, hvordan vi som kristne i hyggelige Danmark kan miste det hverdags-"LIV", vi kender som "to do lister", fokus på os selv samt daglige skemaer med indkøb, madlavning, rengøring og arbejde. Og det var blot mandag. Så sker det samme tirsdag. Og onsdag. Og torsdag.

Rutinerne sidder der, og vi bliver så opslugt af hverdagens gøremål og kassetænkning af, hvordan "et almindeligt, godt kristenliv ser ud." Hvem ved - måske mente Jesus noget *lidt* andet, da Han bad os om at tage vores kors op dagligt og følge Ham - uanset hvordan det så måtte se ud. Sommetider ser det at bære sit kors ud som indkøb, madlavning, rengøring og arbejde. Rutinerne og skemaplanlægningen i familien. Andre dage ser det anderledes ud.

Men måske er det ikke helt så dumt at stoppe op i ny og næ og spørge sig selv: "Det jeg laver lige nu, i det her øjeblik... er det det, Jesus vil have mig til, eller skal jeg lige lytte til Helligånden for en sikkerheds skyld?"

Jesus forventer det

Nu sidder du måske og tænker; "puha... det der er alt for radikalt for mig. Det er kun forbeholdt missionærer i Afrika, kendte evangelister eller ekstraordinære mennesker. Det er slet ikke for mig." Det er cool. Helt okay.

Så vil jeg lige bede dig om at læse Mattæusevangeliet 16:24-26 og så komme tilbage til denne artikel. Helt seriøst - læs det lige.

Fortæl mig så nu, at det ikke er for dig. Ordene her er for ALLE de mennesker, som ønsker at være Jesu disciple. Det var endda Jesus selv, som udtalte disse ord.

Så når du siger, at helhjertet discipelskab efter Jesus er "for radikalt", så er mit svar til dig, at det her hverken var eller er radikalt. Det er rent faktisk dét, som Jesus forventede af dem, der fulgte efter Ham.

I al sin enkelhed siger han egentlig, at det her burde være NORMEN for Hans disciple - ikke undtagelsen. Problemet der så opstår, er, at vi rent faktisk ikke ønsker, at det her skal være os, fordi det koster os for meget.

Det her lyder måske provokerende, men jeg tror, mange kan nikke genkendende til disse sætninger: "Jesus, jeg beder dig om at velsigne mig her og der og alle vegne, men den daglige pris for helhjertet discipelskab er for høj. Beklager. Men kunne du stadig lige velsigne mig?"

"Det koster mig måske mit omdømme at forsvare min kollega foran alle de andre fra arbejdet", eller "men hey, hvis jeg ikke smider det her billede op på Instagram, så bevarer jeg jo ikke mit image som en god, kirkevant kristen, som folk kender mig som", eller "Helligånd, vil du virkelig have mig til at betale for den kvinde i supermarkedet, som lige har snydt mig for min parkeringsplads"?

Det her er tre fiktive eksempler, men åh, hvor passer de godt på så mange af os. Ser du, i vores moderne, vestlige kultur i dag koster det os ikke nødvendigvis vores fysiske død at følge efter Jesus, som Han taler om i Mattæus 16, men hvad der næsten er blevet tilsvarende for os mennesker anno 2019, er det at give afkald på vores omdømme, image, popularitet og stolthed. Det er iskolde fakta.

Det er derfor, hele snakken med discipelskab kan være så svær at høre, for den kalder os netop til at give afkald på os selv samt kontrol, og det er noget af det hårdeste for os mennesker. Afkald på "mig, mig, mig, mig først"-mentalitet.

Det må koste os ALT

Vi som disciple bør være drevet af en daglig og konstant lydighed mod Hans ord og over for Helligåndens tilskyndelser og vejledning. Hver dag. I hvert eneste aspekt af livet. Det burde ikke bare koste os noget at følge Jesus - det MÅ koste os ALT.

Jeg hørte engang en prædikant sige det således: "Hvis Jesus ikke er herre over alt i mit liv, så er Han slet ikke herre i mit liv." Det burde og må være alt eller intet, når det kommer til at være Jesu discipel. Der er intet midtimellem.

For at sætte en krølle på tankerne her, så kunne jeg godt tænke mig, at du stillede dig selv følgende spørgsmål til slut: "Hvis min tro blev taget fra mig i morgen, ville mit liv så se anderledes ud?" Lige præcis dét spørgsmål må få os til at reflektere over vores vandring med Jesus på den ene eller anden måde.

KRIGSHELT VAR FYLDT AF HAD
- Billy Graham-møde blev vendepunkt
Den inspirerende og sande historie

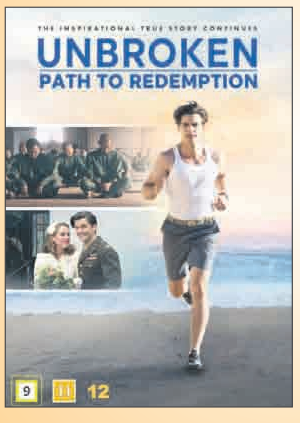

Efter at have overlevet flere års tortur som krigsfange vender Louis (Samuel Hunt) hjem fra Anden Verdenskrig, hvor han møder og gifter sig med Cynthia (Merritt Patterson).

Men han er forfulgt af sin fortid og drives ud i fortvivlelse. Så da Cynthia henvender sig til Gud ved Billy Graham-korstoget i 1949, er hendes mest indtrængende bøn for Louis, at han finder fred og tilgivelse ...

DVD. 95 minutter. Kr. 98,-
Hosianna.dk

Fra SYGDOM til SUNDHED



Du er velkommen til at skrive og stille mig spørgsmål. Der bliver bedt for alle brevemner. Ønskes en salvedug tilsendt, medsend da venligst adresseret og frankeret svarkuvert:
Brug quickbrev 29 kr. for levering næste hverdag (skal markeres med Q og afleveres på postkontoret) eller alm. post 10 kr. (levering inden for 5 hverdage).
Orla Lindskov Christensen, Anne Maries Vej 16, 9000 Aalborg - Orla@udfordringen.dk
Se mere om overnaturlig helbredelse på udfordringen.dk/har-du-brug-for-forbon

BREV:

Vi har haft et godt liv - nu er vi syge og søvnløse

Kære Orla Lindskov

Jeg har læst din Brevkasse i snart mange år. Nu synes jeg så, at det er blevet min tur til at skrive til dig.

Det, der er sket, er, at jeg har fået konstateret diabetes 2. Jeg har aldrig fejlet noget tidligere, altså lige bortset fra influenza og forkølelse. Men nu er jeg kommet på medicin. Det er første gang i mit liv.

Man siger, at én ulykke kommer sjældent alene. Det er nok sandt for mit vedkommende. Jeg har nemlig også mistet mit arbejde, som jeg var meget glad for. Jeg har været på samme arbejdsplads i snart 22 år. Men nu er der sket indskrænkninger af arbejdsstyrken, som det hedder. Det har kostet mig jobbet.

Min hustru er begyndt at få hjerteflimmer og har fået konstateret alt for højt blodtryk.

Jeg tror, at det skyldes bekymringer for mig. Men det siger hun ikke noget om.

Som sagt har jeg altid været sund og rask og det samme med min hustru. Jeg har haft arbejde hele mit liv. Det har været en helt naturlig ting for mig, næsten en selvfølge. Og vi har aldrig manglet noget. Vi har altid kunnet anskaffe, hvad vi behøvede. Det har været en selvfølge for os. Jeg ved godt, at sådan er det ikke alle, der har det her i landet.

Min hustru og jeg er begge troende og medlemmer af Folkekirken.

Jeg skriver til dig for at bede om forbøn og om en salvedug til både mig og min hustru.

Forleden kom vi til at tale om, at vi faktisk i alle de gode år med sundhed og arbejde aldrig rigtig har sagt Gud tak for det gode liv. Det gode liv har bare været der, og vi har taget det som en selvfølge. Jeg tror ikke på, at Gud straffer os nu med modgang.

Men alle mulige tanker myldrer i mit hoved, især om natten. Min hustru har det samme problem. Det medfører, at vi døjer med at sove.

Jeg bekymrer mig selvfølgelig også meget for min hustrus helbred. Tænker over det hver nat og bekymrer mig. Det samme gør min hustru for mit helbred.

Vores gode nattesøvn er forsvundet. Nætterne er blevet forfærdeligt lange. Det skete også af og til tidligere, at det en enkelt nat kunne knibe med nattesøvnen. Men nu er det nat efter nat. Selvfølgelig er jeg heller ikke så træt mere, når jeg ikke skal på arbejde hver dag.

Vi er nu stadig i den mørke tid. Og jeg synes, at mørket i naturen udenfor er ved at smitte af på mit sind. Jeg håber ikke, at jeg er ved at få en depression. Søvnløse nætter er noget ondt noget.

Må jeg bede dig om at lade din forbønnens tjeneste komme min hustru og mig til gode.

Med venlig hilsen

Et søvnløst ægtepar.



- Vi tog nok vores gode liv som en selvfølge. Men nu er vi blevet syge, og nætterne er forfærdelig lange, med bekymringer og tankemylder. Vil du bede for os, spørger et søvnløst ægtepar.

SVAR:

Luk ikke mørket ind, brug søvnløse timer til forbøn

Kære søvnløse ægtepar

Det er underligt med os danskere: vi tager for det meste vores goder som noget selvfølgeligt.

At vi er sunde og raske? - Ja, hvad skulle vi ellers være.

De fleste ser det også som noget selvfølgeligt, at man har råd til at anskaffe sig det meste af, hvad man har lyst til.

Det selvfølgelige bliver let noget, der hverken gør os undrende eller taknemmelige. Sådan har vi det nok også med hensyn til en god nattesøvn.

Vi har nok af og til hørt mennesker klage over, at de sover dårligt om natten. Men det er ikke rigtigt gået op for os, at det er en gave med en god nats søvn.

Det indser vi først, når vi ligger og ikke kan sove. Og især når det ikke bare en enkelt nat, men nat efter nat.

En nat kan være forfærdelig lang, når man ikke kan sove. Dog sover man nok lidt af og til i nattens løb. Måske mere end man er klar over, og det er godt det samme.

En ældre kvinde klagede sig til mig og sagde, at nu havde hun ikke sovet i mere end to år. Jeg blev nødt til at sige til hende, at hvis det var tilfældet, så ville hun være død nu. Så ville det i hvert fald være et kæmpe mirakel, at hun kunne stå på sine ben og tale med mig.

Sagen er som sagt, at man sover nok lidt af og til i løbet af den søvnløse nat, ofte mere end man tror.

Men alligevel står det for én, som om man har ligget vågen praktisk talt hele natten. Og når morgenen melder sig, er man sløj og uoplagt hele den næste dag.

Søvnløse nætter er ikke blot drøje at komme igennem. De er også farlige. Tankerne går så let deres egne negative veje i trætheds-tilstanden.

Nattens mørke udenfor kan så let blive til et mørke inden i os. Her skal vi passe på. Den onde vil angribe os med fordømmelse og med alle mulige negative tanker om Gud og om menneskene omkring os.

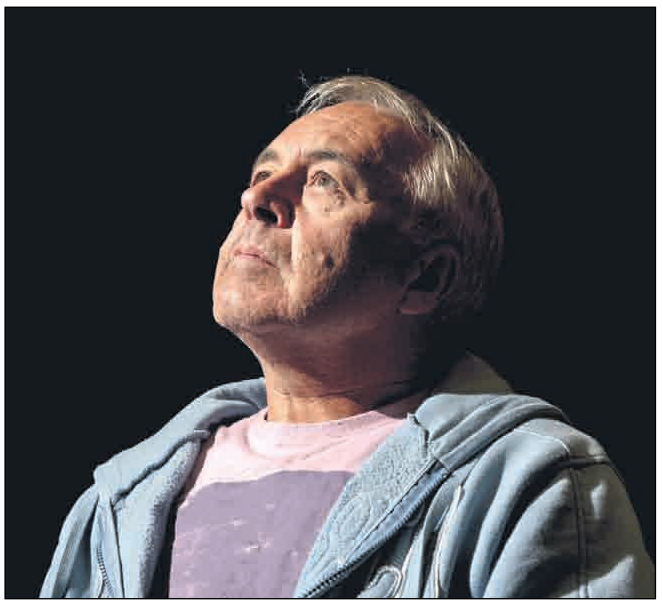

Den onde prøver at få mørket udenfor til at gøre os negative overfor Gud og andre mennesker. Men Jesus er vores lys i mørket. Brug de søvnløse nætter til at bede Gud velsigne alle dem, du tænker på.

Godt, at vi da har Jesu navn som det lys, der skinner for os i mørket. Det lys må kong David have oplevet, for han skriver i Salme 63:

"... min mund lovpriser dig med jublende læber, når jeg på mit leje husker dig og tænker på dig i natte-timerne. For du er blevet min hjælp, og jeg jubler i dine vingers skygge. Min sjæl hænger ved dig, og din højre hånd holder mig fast."

Ligger man lysvågen, så kommer man let i tanker om mennesker, om arbejdskammerater, om nær og fjern familie og om mennesker, vi løb på den foregående dag. Påkald Jesu navn ind over dem alle.

Det gør dig måske ikke jublende glad; men Gud vil komme til dig. Det er sikkert.

Lad forbønnens tjeneste få en plads hos dig i de søvnløse nætter. Lad Gud gøre dig til sin medarbejder gennem nattens tjeneste i bøn. Da vil Gud bruge din søvnløshed til velsignelse for dig og for andre.

Ofte viser bøn og forbøn sig at være den bedste medicin mod søvnløshed. Tro mig.

Med venlig hilsen
Orla Lindskov.

MIN OPLEVELSE:

Kære Orla Lindskov

Jeg vil gerne sige dig tak for salvedugen. Den har virkeligt hjulpet mig. Mine symptomer er væk.

Det er så vigtigt for mig at sige tak.

Tak for din tjeneste. Tak for at du bruger din tid og dine kræfter.



Det er et vigtigt arbejde, du gør i Guds rige.

KH. fra L.

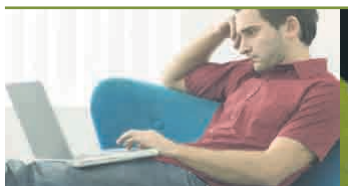


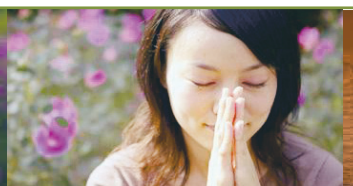
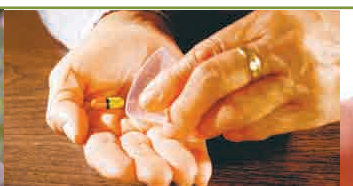


Præst får 9 års fængsel for 'skadelig virksomhed'

Af Bodil Lanting

Pastor Wang Yi er idømt ni års fængsel. Det er endnu et eksempel på Kinas hårde forfølgelse af især uregistrerede kirker.



Myndighederne foretog en razzia mod pastor Wangs kirke, Early Rain Covenant Church, og arresterede 100 medlemmer af menigheden i december 2018. En af lederne fik fire års fængsel. Foto: Early Rain Covenant Church



Pastor Wang Yi har fået en 9 års fængselsdom. Hustruen, Jiang Rong, og parrets barn lever i husarrest. Foto: China Aid

Det siger kilder til Morning Star News.

Pastor Wang fra Early Rain Covenant Church i Chengdu, i Sichuan Provincen, blev den 30. december bag lukkede døre dømt for at have "opfordret til undergravelse af statsmagten".

Ud over fængselsdommen vil myndighederne beslaglægge ejendele til en værdi af 7.200 dollar og fratage ham "politiske rettigheder" i tre år.

"Dette er et klart eksempel på uretfærdig religiøs forfølgelse mod en fredelig prædikant i en kinesisk reformert kirke," udtalte advokat Bob Fu, der er leder af China Aid Association (CAA) i en pressemeddelelse. "Denne strenge dom viser, at [præsident] Xi's regime er fast besluttet på at være fjende af universelle værdier og trosfrihed. Vi opfordrer det internationale samfund til at gå imod det kinesiske kommunistparti og holde dette onde regime ansvarligt".

Bob Fu tilføjer, at lokale embedsmænd kræver, at mange af kirkens medlemmer mødes med dem fem gange om dagen.

100 kristne arresteret

Sikkerhedsstyrkerne arresterede pastor Wang sammen med over 100 medlemmer af hans kirke under en razzia den 9. december 2018. De fleste af disse er nu løsladt, men Wangs hustru og deres barn må stadig leve under husarrest.

Qin Defu, der var ældste i Early Rain Covenant Church, blev idømt fire års fængsel den 29. november, oplyser China Aid. Qin blev sigtet for illegale forretninger, fordi kirken brugte 20.000 kristne bøger, oplyser CAA. Sigtelserne mod både Qin og Wang skyldes formentlig kirkens arbejde med udgivelse og distribuering af kristne bøger.

Myndighederne torturerede menighedens medlemmer for at få dem til at fremkomme med falske beskyldninger mod pastor Wang, oplyser magasinet Bitter Winter.

Rædselsfuld ondskab

"De fabrikerede beskyldninger er nu blevet anvendt. Retten var omringet af bevæbnet politi, og både slægtninge af præsten og medlemmer af menigheden blev forment adgang til retten," skrev Bitter Winter den 30. december.

- Tilsyneladende har Wang Yis indflydelse i Kinas undergrundskirker skræmt kommunistpartiet. Han var blandt initiativtagerne til præsternes fælleserklæring, hvor man fordømte forfølgelsen af husmenighederne i Kina, skriver Bitter Winter. Magasinet beskriver samtidig husmenighedernes situation:

"Enten må de tilslutte sig den regeringskontrollerede Tre-Selv-Kirke, eller de bliver undertrykt. Pastor Wang Yi har selv sagt, at forfølgelsen af kristne under Xi Jinping er 'den mest rædselsfulde ondskab i det kinesiske samfund.'"

Pastor Wang var menneskerettighedsaktivist og ekspert i forfatningsret, før han blev præst.

Kina var nr. 27 på Verdensranglisten 2019 (listen over de lande, hvor kristne forfølges mest). På Verdensranglisten 2020 er Kina nu rykket op på en 23. plads.

Mission Øst hjælper traumatiserede børn gennem Danmarks Indsamling

Når den store Danmarks Indsamling på DR1 går i luften 1. februar, går et af de såkaldte tilskuds-projekter til Mission Østs krisecenter for traumatiserede børn og unge i den irakiske by Kirkuk.



Irakiske krigsbørn har brug for hjælp mod posttraumatisk stress.

Lørdag aften den 1. februar blænder DR1 op for den storstilede Danmarks Indsamling, som i år går til børn på flugt. Mission Øst er en af de organisationer, der skal sørge for at kanalisere pengene ud til børnene.

Her vil pengene gå til et krisecenter for børn og unge, som er flygtet fra Islamisk Stat, og nu skal leve videre på bedste vis med de voldsomme krigsoplevelser.

Alis skole ramt af granater

Mission Øst har rigtig gode erfaringer med psykosocialt arbejde blandt krigstraumatiserede børn og unge. En af dem er Ali på otte år, hvis skole blev ramt af granater. Han viste hurtigt tegn på posttraumatisk stress, men er nu begyndt at blomstre, efter at han er begyndt at komme jævnligt på centret.

Det samme oplever 7-årige Ghaida, der sammen med sin familie måtte flygte over hals og hoved fra Islamisk Stat. Hendes mor, Ishaal, fortæller Mission Øst, at pigen liver op, når hun kommer på centret.

Terapi og basale skolefag

Mission Øst driver fire børne- og ungdomscentre i Irak. På centrene møder børnene pålidelige voksne, der hjælper dem med at bearbejde traumer efter voldsomme krigsoplevelser.

Børnene lærer også basale skolefag, og de unge får lov at afprøve et håndværk.

De bliver rustet til at bygge landet op i fred. Mission Østs medarbejdere besøger også flygtningelejre, hvor de underviser og aktiverer børnene.

Penge går til børn i Irak

Pengene fra Danmarks Indsamling vil specifikt gå til børne- og ungdomscentret i Kirkuk, som Mission Øst driver sammen med den lokale partner EADE.

En undersøgelse fra juli 2019 viser, at der er mindst 3.350 gadebørn i Kirkuk. Der er mere end 100.000 internt fordrevne i Kirkuk, og børnearbejde er udbredt i uformelle bosættelser. Børn, der arbejder eller tigger på gaden, tjener så lidt som 1 dollar for 8 timers arbejde.

Danmarks Indsamling er allerede i gang og kulminerer med et stort indsamlingsshow på DR1 lørdag den 1. februar klokken 19.00 direkte fra Vejle Musikteater.

12 af Danmarks største hjælpeorganisationer skal kanalisere pengene. Mission Øst er med som tilskudsprojekt.

Svend Løbner



Hollandske Johannes (Hans) Eschbach (død den 26. marts 2019) boede sammen med sin familie i Vejle, da han i 1974 startede Youth For Christ's skolearbejde.

Posthum erindringbog af tidligere YFC-leder i Danmark

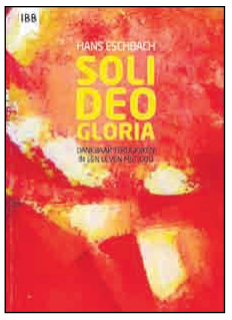

I dansk oversættelse hedder Eschbachs bog "Gud alene æren. Et taknemligt tilbageblik på et liv med Gud".

"Om kort tid dør jeg," skriver den hollandske forfatter i første kapitel af bogen 'Soli Deo Gloria. Dankbaar terugkijken in een leven met God'.

Den kræftsyge Hans Eschbach ser med taknemlighed tilbage på sit liv som evangelist i Danmark og Holland. I sommeren 2018 fik han diagnosen bugspytkirtelkræft, og bogen er blevet til i de følgende måneder frem til hans død i marts 2019.

I en årrække boede Hans og Kea Eschbach i Vejle sammen med deres børn. Her stiftede han blandt andet YFCs skolearbejde for at kunne præsentere kristendommen for danske skoleelever. I bogen fortæller han om arbejdet med skolekoncerter og kaffebarer, hvor også narkomaner søgte hjælp og kom til tro på Jesus.

Hans Eschbach fortæller ærligt om sin oplevelse af magtesløshed i forbindelse med kræftdiagnosen. Men det er en afklaret kristen, der ser tilbage på sit liv og takker for de dage og timer, han har tilbage. Et af de sidste kapitler handler om, at han snart skal stå for Guds domstol. Men han glæder sig over, at det ikke er hans egen indsats men det, Jesus har gjort, som frelser os. Der er mange gode grunde til, at bogens titel er "Soli Deo Gloria" (Gud alene æren).

Bodil

Borgmesterkandidat i London: Britiske kristne bliver forfulgt

- Folk siger ting til os, som de ikke ville sige til folk uden tro eller folk af en anden tro, siger den kristne konservative kandidat til borgmesterposten i London.



Shaun Bailey frygter diskrimination på grund af sin kristne tro under valgkampen i London.

Den 48-årige Shaun Bailey hævder, at kristne i Storbritannien oplever diskrimination i en sådan grad, at det må betegnes som forfølgelse.

Shaun Bailey har talt med premierministeren om sagen. Han stiller selv op som modkandidatat til den nuværende borgmester, Sadiq Khan.

Shaun Bailey har under sin hidtidige politiske karrere ofte talt om sin kristne tro, men nu frygter han, at det kan blive brugt imod ham i kampen om borgmesterposten.

- Vi bliver forfulgt for vores holdninger. Folk siger ting til os, som de ikke ville sige til folk uden tro eller folk med en anden tro. Jeg tror det skyldes, at vi opfattes som en slags etableret tro, og derfor mener folk, at de har lov til at sige sådan, forklarer Shaun Bailey.

Han forklarer, at også mange andre kristne oplever et misforhold mellem det, andre kan finde på at sige om dem på den ene side og det, de selv må give udtryk for på den anden.

"Jeg regner med at gå efter embedet, men folk vil bruge min tro til at antyde, at jeg ikke er tilstrækkelig kosmopolitisk, at jeg ikke er inkluderende eller noget i den stil. Men jeg tvivler på, om de ville gøre det samme overfor nogen uden tro eller med en anden tro. Jeg er bekymret for det, for vi skulle gerne have lov til at have vores overbevisning," udtaler Shaun Bailey.

Foreløbig er Sadiq Khan, der er muslim og kandidat for Labour, favorit til endnu en periode som borgmester, når Londons borgere skal til stemmeurnerne i maj.

Shaun Bailey er blevet kritiseret for udtalelser om kristen etik. I en folder har han også udtrykt, at det er lettere at integrere sorte kristne end muslimer og hinduer i samfundet - fordi de sorte kristne har flere værdier til fælles med de hvide briter end folk fra andre religioner.

Bodil

Kristne kvinder rammes dobbelt

Mænd bliver tit presset på jobbet, mens kvinder oplever seksuel vold.

Kvinder er særligt sårbare i mange af de lande, hvor forfølgelsen af kristne er værst. De forfølges nemlig ikke kun for deres tro, men også fordi de er kvinder.

Et stigende antal kristne kvinder verden over forfølges både på grund af deres tro og deres køn. Det viser organisationen Open Door's årlige World Watch List, som er en top-50 over de lande i verden, hvor kristenforfølgelsen er værst.

- Forfølgelsen rummer elementer fra en række af de overgreb, som kvinder i store dele af verden lider under – for eksempel tvungne ægteskaber, rejseforbud, tvungne aborter og forbud mod at tage et job, opremser René Ottesen, generalsekretær i Open Doors Danmark.



"Christy" fra Nigeria blev bortført sammen med sin et-årige søn. Hun blev voldtaget og slået af bortførerne, indtil manden med hjælp fra en kirke betalte et højt beløb i løsepenge.

Isoleres fra andre kristne

Undersøgelsen viser, at forfølgelse af kristne rammer mænd og kvinder meget forskelligt. Kvinder bliver mange steder udsat for tvungne ægteskaber, voldtægter og anden form for seksuel og fysisk vold, mens mænd typisk presses i forhold til deres job eller bliver udsat for ikke-seksuel vold.

- Et tvungent ægteskab er en meget effektiv måde at isolere en kvinde på. Hvis en kristen kvinde tvinges til at gifte sig med en muslim, som der er talrige eksempler på i forbindelse med Boko Haram og Islamisk Stat, bliver kvinderne isoleret fra deres kristne fællesskab, og de bliver en del af den muslimske mands storfamilie, hvor den sociale kontrol er meget omfattende, forklarer René Ottesen.

Christy blev kidnappet

For kvinderne kan der til de ydre synlige overgreb tilføjes oplevelser af skam, isolation, diskrimination og sorg. Det oplevede Christy* fra Nigeria, som sammen med sin etårige søn blev kidnappet og ført til en afsidesliggende skov, hvor hun gentagne gange blev voldtaget og slået.

Efter tre dage kontaktede kidnapperne hendes mand for at kræve løsepenge. Beløbet var så højt, at han var nødt til at sælge alt, hvad han kunne - inklusive vigtigt udstyr til landbrug og mad – samt få hjælp fra en kirke for at kunne købe hende fri.

Fandt frem til kristne

Kidnapperne frigav Christy, en anden kvinde og deres børn midt om natten på et sted, hvor nogle stier mødtes i skoven. De anede ikke, hvor de var; det var mørkt, og der blev skudt omkring dem.

- Vi bad til Gud: 'Hvis du vil have os til at leve, så må du vise os, hvilken vej, vi skal gå. Men ønsker du, at vi skal dø, så lad din vilje ske.' Jeg fornemmede, at Gud sagde, vi skulle følge månen, så det gjorde vi, fortæller Christy.

Kilometer efter kilometer gik de ad små skovstier i månens retning. Pludselig var de ved en vej, som førte ind i en landsby.

- Vi vidste dog ikke, om det var en kristen landsby, så vi var forsigtige. Men da vi så, at der var en kirke i landsbyen, følte vi os sikre, siger Christy. Det viste sig, at kirken i landsbyen var lige præcis den kirke, som havde været med til at betale løsepenge for dem, og at medlemmerne fra kirken havde ledt efter dem.

*Navnet er ændret af sikkerhedsmæssige årsager.

Fire kvindeskæbner

Nigeria: For to år siden trængte militante fulanier ind i Aishas hjem. Aisha er 28 år og mor til tre. Da indtrængerne så en bibel i hjemmet, greb de fat i hendes mand og slæbte ham væk. Derefter forlangte de sex med hende, og da hun nægtede, fik hun bank – og blev voldtaget af to af overfaldsmændene.

Libyen: Maizah* var en ung, muslimsk kvinde, som blev kristen – og i hendes lokalsamfund var det næsten som at ønske sig død. Hun blev overfaldet og gennembanket af en gruppe mænd, som derefter 'tilbød' hende at blive den fjerde kone til en af de mænd, som netop havde tæsket hende.

Overfaldet og 'tilbuddet' kombineret med en reel risiko for, at hendes familie ville slå hende ihjel for at redde familiens ære, tvang hende på flugt. I dag bor hun i et vestligt land, men lider stadig under den traumatiske oplevelse.

Irak: Rita var 26, da hun blev taget til fange af Islamisk Stat. Fire gang blev hun købt og solgt som sexslave, før hun i 2017 blev befriet efter næsten fire år med bank, voldtægt, chikane, intimidering og isolation.

Nigeria: Esther var 17 år, da hun blev kidnappet af Boko Haram og ført dybt ind i Samibisaskoven. Hendes kidnappere gjorde, hvad de kunne for at få hende til at afsværge sin kristne tro, og da hun nægtede, blev hun voldtaget igen og igen. Hun blev gravid og fødte en datter.

Da hun endelig blev befriet, var hendes trængsler langt fra ovre, for hendes lokalsamfund og dele af hendes familie, ønskede ikke at byde hende og hendes datter velkommen hjem. Barnet kaldte de Boko, og Ester omtalte de blot som Boko Haram-kvinden.

*Navnet er ændret af sikkerhedsmæssige årsager.



Nordkorea står igen i år - nu for 19. gang - øverst på Verdensranglisten som det land, der forfølger kristne enkeltpersoner og deres familier mest brutalt.

Hemmeligheden kunne koste hele familien livet

I Nordkorea kan hele familien blive dømt, hvis bare én er kristen.

"Åh nej. Nu er vi dødsens!" tænkte den 12-årige Kim Sang-Hwa, da hun fandt en forbudt bog i sit hjem.

Kim Sang-Hwa stod overfor et umuligt valg den dag, hvor hendes forældre ikke var hjemme: Skulle hun angive sine forældre til myndighederne, eller holde familiehemmeligheden for sig selv? Hun smed den mærkeligt udseende bog fra sig på gulvet.

Bogen lignede ikke noget, som den 12-årige pige før havde set, og hun fandt det gammeldags og højtidelige sprog fascinerende – indtil det gik op for hende, hvad det var, hun læste.

'I begyndelsen skabte Gud'

- Jeg læste faktisk kun den første linje i bogen: I begyndelsen skabte Gud himlen og jorden.

Men jeg vidste med det samme, at det var en forbudt bog, for i skolen havde jeg lært om evolutionsteorien, og derudover vidste jeg, at det for nordkoreanere kun er tilladt at tilbede landets leder og hans familie. Der løb kuldegysninger gennem min krop, og jeg var meget bange, fortæller hun.

- Jeg vidste, at hvis nogen opdagede, at vi havde den bog i vores hjem, ville vi blive arresteret eller slået ihjel. Så med rystende hænder skyndte jeg mig at gemme bogen igen, mens jeg kiggede væk."

Ugevis med usikkerhed

Nordkoreanske skolebørn lærer at læse og skrive. Men de lærer også at udspionere deres egen familie. Hun vidste derfor, at det var hendes pligt at angive sine forældre. Kærligheden til familien betød ingenting i forhold til loyalitet over for staten.

... i skolen havde jeg lært om evolutionsteorien, og derudover vidste jeg, at det for nordkoreanere kun er tilladt at tilbede landets leder og hans familie. Der løb kuldegysninger gennem min krop, og jeg var meget bange.

- Jeg vidste ikke, hvad jeg skulle gøre. Om jeg skulle gå til politiet eller måske fortælle det til min lærer. Så i ugevis gjorde jeg ingenting, forklarer Kim Sang-Hwa.

"Men hver aften, når jeg var sammen med mine forældre, blev jeg mindet om den forbudte bog. Jeg hadede det! Jeg var overbevist om, at vores familie var færdig. At vi alle skulle dø."

200.000 kristne i fare

Til sidst valgte Kim Sang-Hwa at trodse myndighedernes stående ordre om at angive landsforrædere. I stedet konfronterede hun sine forældre med sit fund.

- Og det blev anledningen til, at min far kunne fortælle mig om sin og min mors tro på Jesus. Det vakte genklang i mig, og jeg besluttede, at jeg ligesom dem ville være kristen – selv om jeg derved udsatte mig selv for stor fare, siger hun.

Da Kim Sang-Hwa blev kristen, fik hun med ét adgang til en hidtil ukendt verden: Den nordkoreanske undergrundskirke.

I den hemmelige kirke er der over 200.000 medlemmer, hvoraf titusinder lige nu opholder sig i fængselslejre, som mest af alt minder om nazisternes kz-lejre.

De hemmelige kristne lever hele tiden med risikoen for at blive afsløret af stikkere.

I Nordkorea har de kristne derfor omskrevet et af de mest kendte bibelcitater af Jesus. "Hvor to eller tre er samlede i mit navn, er jeg til stede" er blevet til: "Hvor to eller tre er samlede i mit navn … er der en spion til stede."

I dag er Kim Sang-Hwa flygtet fra Nordkorea og bor i et vestligt land.

Det er livsfarligt for kristne i Nordkorea

Der er især fem årsager til, at Nordkorea igen i år topper Verdensranglisten fra Open Doors:

1. Staten kontrollerer alting, selv hvad folk må tænke.

2. Hvis du som kristen udtrykker uenighed med staten, bliver du sendt i arbejdslejr.

3. Alle nordkoreanere tilhører en af tre klasser: Inderkredsen, de vaklende og de fjendtlige.

Kristne kategoriseres per automatik som værende fjendtlige.

4. Folk lærer at angive deres nærmeste familie og venner.

5. Spioner er blevet sendt til udlandet for at kidnappe eller dræbe dem, som arbejder med nordkoreanske flygtninge - særligt kristne.

Kilde: Open Doors Danmark.

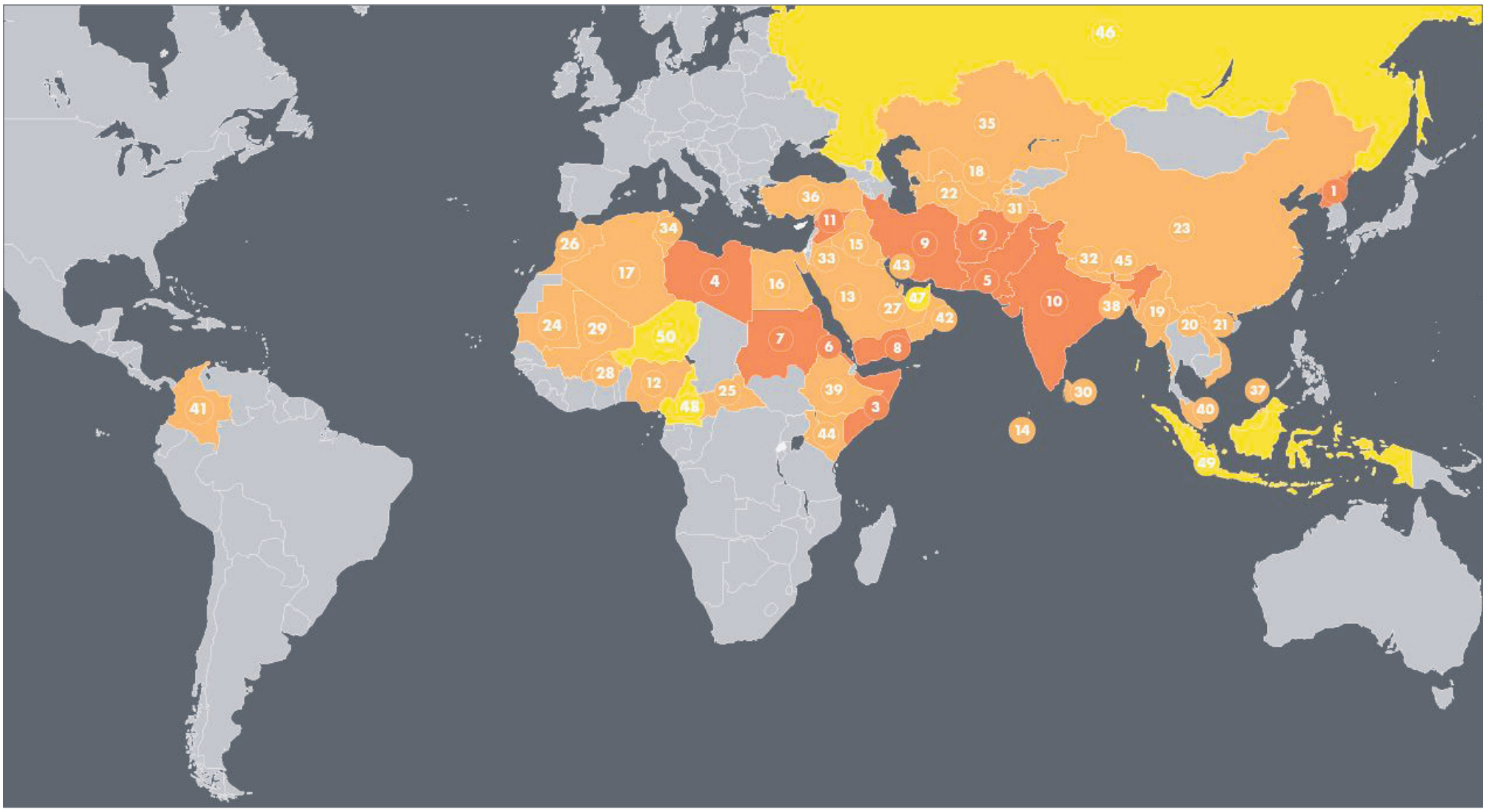

Lande markeret med rød farve har ekstrem forfølgelse. Det gælder 1. Nordkorea 2. Afghanistan 3. Somalia 4. Libyen 5. Pakistan 6. Eritrea 7. Sudan 8. Yemen 9. Iran 10. Indien og 11. Syrien.
Der er "meget alvorlig forfølgelse" i lande markeret med orange: Nigeria, Saudi Arabien, Maldiverne, Irak, Egypten, Algeriet, Usbekistan, Myanmar, Laos, Vietnam, Turkmenistan, Kina, Mauretanien, Centralafrikanske Republik, Marokko, Qatar, Burkina Faso, Mali, Sri Lanka, Tadsjikistan, Nepal, Jordan, Tunesien, Kasakhstan, Tyrkiet, Brunei, Bangladesh, Etiopien, Malaysia, Colombia, Oman, Kuwait, Kenya og Bhutan.
Den gule farve markerer lande med "alvorlig forfølgelse": Rusland, Forenede Arabiske Emirater, Cameroun, Indonesien og Niger.

5 tendenser i Verdensranglisten 2020

Open Doors understreger, at Verdensranglisten kun medtager de registrerede begivenheder.

Af Bodil Lanting

Ifølge Verdensranglisten 2020 er færre kristne blevet dræbt for deres tro. Til gengæld er antallet af forfulgte kristne steget med 15 millioner på et år.

I perioden 1. november 2018-31. oktober 2019 har Open Doors registreret følgende:

- 2.983 kristne blev dræbt som følge af deres tro.
- 9.488 kirker og kirkelige bygninger blev angrebet eller lukket af myndighederne.
- 3.711 kristne blev fængslet uden retssag.
- 8.537 kristne blev voldtaget eller seksuelt chikaneret som følge af deres tro.
- 14.645 kristne blev udsat for fysiske eller psykiske skader som følge af deres tro (inklusiv tæsk og dødstrusler).
- 3.315 huse og andre ejendomme ejet af kristne blev angrebet (butikker ikke medregnet).
- 1.979 butikker ejet af kristne blev angrebet.

Open Doors understreger, at alle disse tal kun viser de registrerede begivenheder, mens de reelle tal formentlig er (langt) højere.



I år er Burkina Faso for første gang med i Top 50 (som nr. 28 på listen). Dermed er landet et eksempel på udviklingen syd for Sahara.

Open Doors beskriver 5 tendenser i forfølgelsen af kristne på verdensplan:

1. Militant islam spredes syd for Sahara

Burkina Faso har været kendt for religiøs tolerance, men nu er landet for første gang med på Verdensranlisten (som nr. 28 mod en 61. plads i 2019)

Kristne i Burkina Faso må kæmpe for at overleve. Dusinvis af katolske præster er blevet dræbt, prostestantiske pastorer og deres familier er blevet dræbt eller kidnappet af militante islamister. Landsbyboere, som bærer kristne symboler, kan blive dræbt på stedet. Jihadister erstatter skoler med "arabiske skoler", mens kirker, forretninger og klinikker bliver brændt ned.

I **Cameroun** (nr. 48, mod en 56. plads i 2019) er der politiske og sikkerhedsmæssige problemer, og terrorgruppen Boko Haram kan tvinge konverterede kristne kvinder til ægteskab med muslimer. Mange kvinder kidnappes af Boko Haram, som også tvinger børn til at gå i koranskoler.

2. Militant islam i Syd- og Sydøstasien

Sri Lanka (nr. 30, er steget fra en 46. plads i 2019). Terrorangrebet i påsken 2019 kostede over 250 mennesker livet, og over 500 blev kvæstede under terrorangreb mod katolske og protestantiske kirker og hoteller.

Filippinerne og Pakistan er berørt af en lignende udvikling.

3. Organiseret kriminalitet i Latinamerika

Udbredt korruption og kriminalitet i Latinamerika bliver ofte mødt med kritik fra kirkelederes side. Derfor bliver kristne ofre for afpresning, bortførelse og mord, så mange tvinges til at flygte fra deres lokalsamfund.

Columbia, der var på en 47. plads i 2019, er nr. 41 på verdensranglisten 2020.

4. Overvågning

Der er nu flere kristne i **Kina** end medlemmer af kommunistpartiet. Kinas præsident Xi Jinping ser åbenbart de kristne som en trussel mod både sig selv og partiet.

Over en million muslimske Uighurer menes at have været tilbageholdt i Xinjiang og udsat for systematisk hjernevask og tvang - men noget tilsvarende kan ikke gennemføres for de mindst 90 millioner kristne. Derimod har regimet lukket en række kirker, fængslet præster og andre ledere, fjernet kors fra kirkebygninger og omskrevet Bibelen til en mere "kinesisk lære".

5. Færre kristne i Irak og Syrien

Borgerkrigen i Syrien og konflikter i Irak har drevet mange kristne på flugt.

I **Irak** var der 1,5 millioner kristne før 2003, men nu er tallet nede på omkring 202.000 - en reduktion på 87% i løbet af en enkelt generation. Kun få af de yngre kristne flygtninge har valgt at vende tilbage for at genopbygge landet.

Sådan udarbejdes Verdensranglisten

Den internationale organisation Open Doors, som blev grundlagt i 1955, arbejder for kristnes tros- og religionsfrihed i over 70 lande. Her støtter man de lokale kirker og kristne i deres kamp for at leve som kristne i fjendtlige områder.

Hvert år i januar udgiver Open Doors sin World Watch List, (Verdensranglisten), som er en årlig kortlægning og rapportering af omfanget og arten af kristenforfølgelser i verden.

Rapporter fra felten

Listen udarbejdes på baggrund af rapportering fra medarbejdere og samarbejdspartnere i felten. Den nye liste for 2020 er baseret på oplysninger i perioden fra 1. november 2018 frem til 31. oktober 2019.

World Watch List er lavet på baggrund af en række spørgsmål, som hjælper Open Doors til at skelne mellem forskellige former for forfølgelse ved at se på:

Den juridiske, officielle status kristne har (generel religionsfrihed i landets love)

De forhold, der reelt er gældende for den enkelte kristne (konsekvenser af troen)

Hvilken rolle kirken spiller i samfundet (frihed til at udtrykke sig offentligt)

Faktorer, der kan hæmme eller hindre religionsfriheden i et land (angreb etc.)

Kriterier

I WWL vurderes graden af forfølgelse med tal fra 57-100.

- Tal mellem 100 og 81 svarer til 'Ekstrem forfølgelse';
- tal mellem 80 og 61 kaldes 'Meget alvorlig forfølgelse' og
- tal fra 60-57 kaldes 'Alvorlig forfølgelse'.

Open Doors Danmark

I Danmark arbejder Open Doors Denmark (Åbne Døre) blandt andet med information om verdens forfulgte kristne og formidling af hjælp til dem.

Bodil

UDFORDRINGENS WEBSHOP: WWW.HOSIANNA.DK - TLF. 7456 2202

Livgivende og opbyggelige bøger

Køb bøger og film, som er meget mere end underholdning.

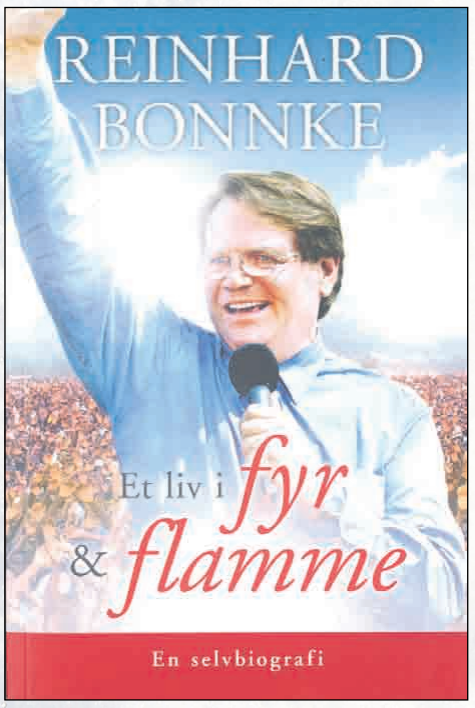

Et liv i fyr og flamme

Nyhed

Selvbiografi af Reinhard Bonnke

Reinhard Bonnke tager os med helt fra sin barndom som flygtningbarn, som familiens sorte får, som den uønskede balladedrenge...

Vi følger ham i hans ungdom, hvor han støder an imod især moderens religiøsitet. Og faderen, der ikke troede, han ville blive til noget.
De første fremstød i Tyskland. Tiden som missionær i Sydafrika, hvor han kom i konflikt med apartheid-tilhængere.
Og de første vovede kampagner - miraklerne, der begyndte at ske. De store cirkustelte, der igen og igen blev for små. Menneskemængderne der blev ved at vokse...

Men trods de enorme møder og de mange som tog imod Jesus, beholdt Reinhard til sin død i december 2019 sin ydmyge indstilling og sin totale afhængighed af Gud. Vi forstår, at det i virkeligheden er hemmeligheden bag hans store succes som prædikant.

Obs! Bogen er på letlæst norsk. Bokmål, som ligger tæt på dansk.

592 sider. 299,00 kr.

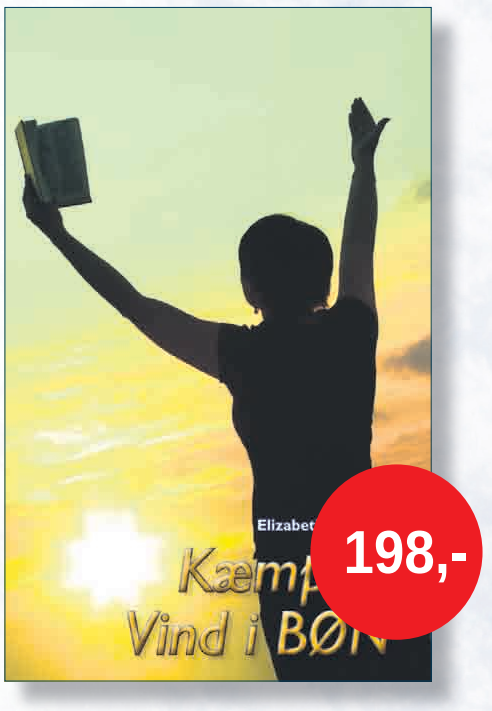

Kæmp og Vind i Bøn

Af Elizabeth Alves

Behovet for en regulær grundbog om bøn af alle typer øges hurtigt, fordi mange kristne nu bliver tunet ind til, hvad Helligånden siger til kirkerne om bøn i disse tider.

Gud kalder en stor forbøns-hær ud fra sit folk, og de spørger alle: vis mig, hvordan jeg skal bede.

"Jeg har ikke fundet nogen bedre grundbog om bøn end denne bog. Den forklarer, hvad bøn er, hvad bøn gør, hvilke typer bøn, der findes, hvordan man kan lytte til Gud, mens man beder, de grundlæggende ting om åndelig krigsførelse og meget mere.

Hvis du læser og anvender principperne fra Kæmp & Vind i BØN, har du alle muligheder for at vende din kirkes situation og påvirke dit samfund i forhold til Guds rige." C. Peter Wagner

Soft cover. 220 sider. 198 kr.



Sendt ud sammen

Sendt til at gå ud og til at være sammen.

Længes du efter, at flere mennesker omkring dig bliver helbredt og begynder at leve et liv med Jesus? Den længsel kan føre dig langt. Michael Bobjerg fortæller i denne bog om sin vandring fra en længsel blandet med frygt og tilbageholdenhed til en overbevisning om, at han og alle andre kristne er vigtige og brugbare i Guds plan for at bringe høsten i hus.

Siden 2013 har Michael været en del af en bølge af mission på gaden, der har rullet hen over Danmark. Han udfordrer dig til at lære nye måder at gå ud på – og være sammen på – uanset om du er introvert eller ekstrovert eller om din kirkeform er inviterende eller missional!

Af Michael Bobjerg

205 sider. 198,00 kr.



Film om tro eller med tankevækkende indhold

Find flere titler i webshoppen!



Tolkien
DVD. 111 min. 149,95 kr. Fra 15 år.



Overcomer - DVD.
119 min. 149,95 kr. Tilladt for alle

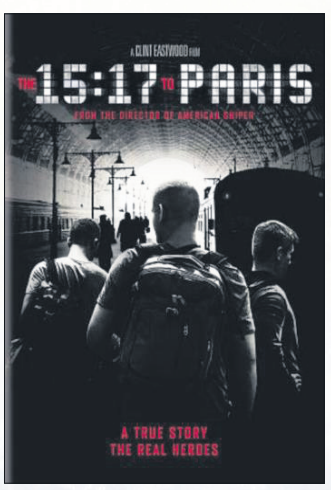

15:17 to Paris
DVD. 96 min. 98 kr. Fra 15 år.

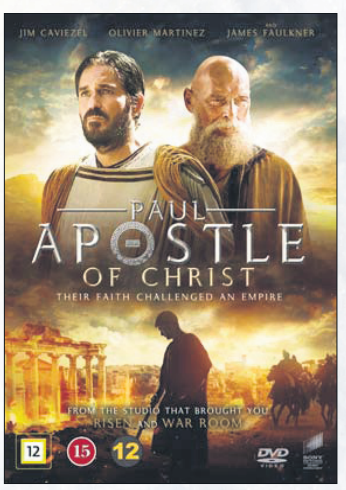

Paul - Apostle of Christ
DVD. 103 min. 149 kr. Fra 12 år.



Breakthrough
DVD. 116 min. 129,95 kr. Fra 11 år

HUSK: 5% RABAT, HVIS DU HOLDER UDFORDRINGEN! - PORTO KUN KR 29,-

Hverdagstæt Katekismus

Let tilgængelige prædikener for alle med udfordring og kant.

Anmeldt af Kristian Kristiansen

Til en begyndelse lige lidt om, hvad denne bog ikke er. Det er en prædiken-samling, der for en sjælden gangs skyld lader tekstrække være tekstrække og i stedet tager udgangspunkt i Luthers Lille Katekismus.

Det var Løsning-Korning Kirkers præster, der i 2017 fik den gode idé at prædike ud fra netop disse tekster - og nu er der sket det glædelige, at der også er kommet en bog ud af anstrengelserne.

Det er en bog for alle. For det første er den let tilgængelig; den mundrette, men ikke derfor overfladiske stil gør sig godt. Sune Skarsholm beskriver Luthers forhold til katekismen som "et livsrum for troen"; det er nok fundamental børnelærdom, men det er også indsigtsfuldhed og uddybning for erfarne kristne.



En bog for alle

I bogens indledning citerer forfatterne Luther for et godt råd, han engang gav en god ven:

"Lad alle dine prædikener være så enfoldige som muligt, se ikke på fyrsterne, men på de enfoldige, uvise, grove og uvidende mennesker, for fyrsterne er lavet af samme stof. Dersom jeg i mine prædikener skulle tænke på Philip Melanchton og andre doktorer, så udrettede jeg ikke noget godt; men jeg prædiker på den allerenfoldigste måde for ulærde, og det behager alle."

Det er også en bog for alle, fordi den på helt eminent vis udfordrer for vores allesammens hverdag her og lige nu. Forfatterne har kant, og de leverer den. Så kan man bagefter finde sin egen stilling i spørgsmålet.

Der er således knivskarpe analyser af faren for afguderi; om ordene, der skaber, hvad de nævner; om den gode såvel som den dårlige vane; om at ære og agte (forældre såvel som foresatte); om at vogte sit hjerte; om budenes tidløshed og almengyldighed; om skriftemål og om nåde; om Fadervor og om at inhalere troen (et fremragende billede!).

Smukt illustreret med fotografier af Lars Grønnevang Stilling. Tak for bogen. Den kan kun behage mange.

Sune Skarsholm og Henrik Højlund: "Som et lille barn. Prædikener over Luthers Lille Katekismus." Lohse, 2019. 141 sider. Indb. illustreret. 200 kr.

Kan tro og politik følges ad?

Anmeldt af Josua Christensen

"Al forkyndelse af evangeliets frihed fordrer subjektiv formidling. Hvis ikke prædikanten giver noget af sig selv og sin egen kamp med at komme til rette med evangeliets indbyggede krav, forbliver menigheden uberørt af forkyndelsen." s. 126

Domprovst Anders Gadegaard er forfatter til en ny bog om forholdet mellem politik og tro. Hans mangeårige engagement i at omsætte den kristne tro og forkyndelse til politisk socialetik og handling får i bogen en teologisk begrundelse og perspektiv.

Ærindet er prisværdigt, idet forargelsen over uretfærdighed, og kampen for de svageste, helt afgjort kan begrundes i den kristne tro og tradition. Men alligevel bærer bogen præg af, at Gadegaards eget politiske ståsted, til venstre for midten i dansk politik, er den egentlige bevæggrund. Man kan være politisk enig eller ej, men det er udfordrende, når bibelske tolkninger vrides voldsomt, som argumentation for netop denne politik.

Eksempelvis er lignelsen om den barmhjertige samaritaner anvendt til at tage stilling i spørgsmålet om Vestbredden. Argumentet er, at buddet om

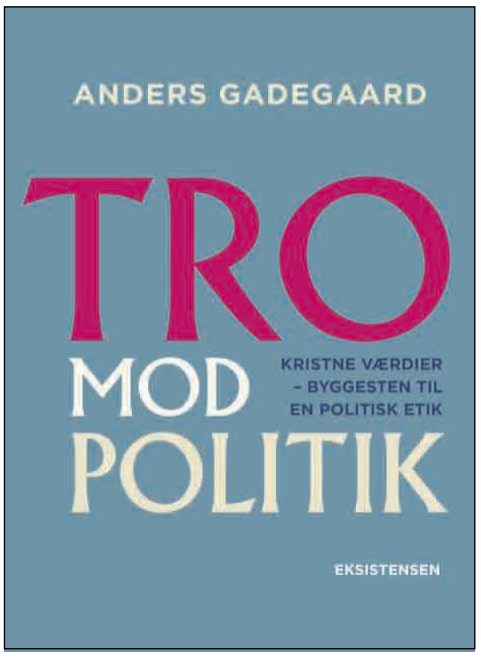

næstekærlighed må få os til at tage afstand fra Israels bosættelser og øvrige overgreb mod den palæstinensiske befolkning i dette område. På samme måde argumenter Gadegaard for, at vi som kristne bør støtte en stormoske i København, fordi vi har en *diakonal forpligtelse overfor muslimer i Danmark* (s.115) – hvilket han læser ud af Jesu måde at færdes blandt trosfæller og hedninger. Og dette er vel at mærke blot et par eksempler på, at tolkningerne fører til konklusioner, som skal underbygge et politisk standpunkt.

Faldgruben

Problemet er, for mig at se, ikke, at præsten er politisk – det er fuldstændig essentielt, at evangeliet også omsættes til handling.

Ligeledes er det indiskutabelt, at Jesus eksempelvis i Bjergprædikenen udstikker en række klare etiske og moralske retningslinjer, som er en målestok både for den enkelte, men også i et samfund. Nej, problemet er, at troen bruges til at legitimere ét politisk ståsted som dét rigtige kristne ståsted.

Gadegaard gør faktisk selv opmærksom på, hvor faldgruberne er, i kapitlet "Forkyndelsens politiske dimension", men kan tilsyneladende ikke se, at han selv er faldet i.

Det lille ord i midten af titlen "Tro **mod** politik", altså *mod*, er det, forfatteren skal roses mest for. Hans mod til at omsætte evangeliet til (politisk)handling er prisværdigt, fordi det er lettere at væve prædikener uden om de klare politiske budskaber. Det er også modigt, når Gadegaard afsætter et helt kapitel til et opgør med Søren Krarups "nationalkristne ideologi", som han kalder den. Men samtidig udstiller sætnings-konstruktionen – tro mod politik - også det største problem i bogen. For troen underordner sig politikken og ikke omvendt.

Politik med reference til troen

Alligevel er vovestykket - at formulere politik med reference til troen - noget, der giver stof til eftertanke. Bogen afsluttes med ti prædikener som konkrete eksempler på, hvordan afsættet i Bibelen kan give anledning til stillingtagen i helt aktuelle sager. Der iblandt er mere opbyggelige formaninger om ikke at lade materialisme eller juleræs dominere helligdagene. Samt eksempler på, at vores forhold til næstekærlighedsbegrebet rummer mulighed for forbedringer. Tro mod politik er en gave til kristne, som er politisk aktive på venstrefløjen – andre kan nok undvære den.

Anders Gadegaard:
Tro mod politik
196 sider. 200 kr. Eksistensen

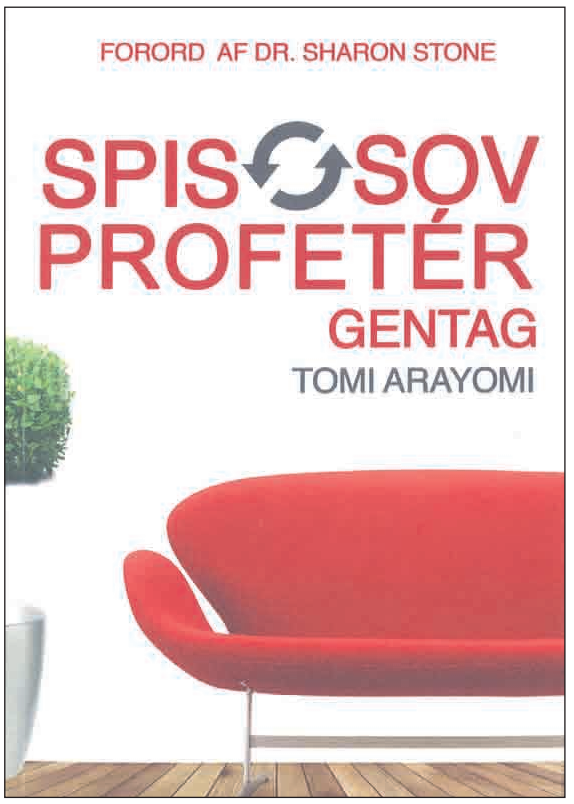

Nok profet, men ikke forfatter

Anmeldt af Henri Nissen

Tomi Arayomi er en engelsk profet, hvis bog nu kommet på dansk.

Titlen er den noget spøjse "Spis. Sov. Profeter. Gentag." Og titlen er symptomatisk for indholdet, som desværre er noget usammenhængende.

På bagsiden af bogen står der ellers, at "denne bog er en enkel vejledning til at høre Guds stemme". Det er vi nok mange, der gerne vil blive bedre til. Så tænk hvis denne profet kunne lære fra sig.

Lige fra han var barn, har han hørt og set ting, som senere skete. Han har fx forudsagt en terrorhandling i England, om at Trump ville blive valgt, om udfaldet af Nigerias valg. FNs "præsident" (formentlig en af de skiftende formænd) har inviteret ham til at profetere. Flere gange har han været på tv.

Så der er ingen tvivl om, at Tomi Arayomi er en profet. Derimod er han ikke specielt god til at undervise i denne bog.

Den består af en endeløs række udtalelser blandet med bibelvers. Men der mangler en linje.

Tomi er sikkert underholdende at høre på. Men man bliver ikke meget klogere på, hvordan man skal høre fra Gud. Bogen handler mere om, hvordan man skal opføre sig som profet. Hvordan man skal bedømme. Hvordan man skal gøre sig gode venner med præsten, osv. Det tætteste, han kommer på en vejledning i at høre Guds stemme, er et citat af profeten Sharon Stone. Hun siger "Guds stemme høres ikke, den skelnes." Underforstået – Gud taler, men der er også andre stemmer.

Tomi er præst i samme kirke som Sharon Stone, der har skrevet et kort forord.

Bogen understreger ufrivilligt det faktum, at en profet skal holde sig til, hvad Gud beder ham sige. Når han selv snakker og kommer med smarte one-liners, har det slet ikke samme autoritet. Det forvirrer bare.

Noget kan være tabt i oversættelsen. Bogen er fyldt med såkaldte anglicismer. Altså engelske formuleringer, som man ikke ville sige på dansk, men omskrive.

Så måske er det bedre at opleve profeten personligt, og det kan man den 20.-22. juni, hvor han kommer til Roskilde Baptistkirke.

Tomi Arayomi: Spis, Sov, Profeter, Gentag.
Forlaget Worthy / Oplysningsforbundet BreakThrough
(pris ikke oplyst.)



Når vi presses af det onde

Filmen 'De forbandede år' følger en velhavende dansk familie, som under besættelsen presses af krav fra nazisterne for at kunne opretholde familievirksomhed og livsgrundlag.



Bodil Jørgensen og Jesper Christensen spiller hovedrollerne som ægteparret Skov, der presses fra mange sider under den tyske besættelse i Anden Verdenskrig. Fotos: Still fra filmen.



Anmeldt af Josua Christensen

Det danske drama 'De forbandede år' finder sted omkring 2. verdenskrig. Her følger vi Karl Skov, der er ejer af en succesfuld elektronikfabrik. Han lever det gode privilegerede overklasseliv med sin kone og fem børn, men da nazisterne besætter Danmark i april 1940, ændres alt. Karl bliver nu nødt til modstræbende at producere til det tyske marked for at beskytte sin familie og sine ansatte.

Filmen viser et andet billede af Danmark under besættelsen, end det vi har været vant til. Og det er vel noget af det, der gør den interessant at debattere. Modstandsbevægelsen har historisk set fået hovedparten af rampelyset. Mens samarbejdspolitik, hel- og halvnazistiske danskere og alle de grå nuancer derimellem mest optræder i parenteser, som eksempler på dem, som lod sig forføre af ondskaben.

Her deltager de med omvendt vægtning og i en åbenlys strid, som splitter familien Skov ad. "De forbandede år« er et katalog over alle de ting, danskerne har grund til at skamme sig over", skrev filmmagasinet Ekko om filmen. Og det er en rammende beskrivelse, men ikke helt dækkende. Det er, som en af hovedrolleinde-haverne, Jesper Christensen, sagde noget om i et interview, mest af alt en reel beskrivelse af de umulige valg, som ganske anstændige mennesker pludselig befinder sig i, når krigen bryder ind. Valg, som muligvis er lette at dømme umoralske og forkastelige af eftertiden, men som midt i det kaotiske og dilemmafyldte kan synes det mindste af to onder.

Erfaren instruktør

'De forbandede år' er instrueret af Anders Refn, som har haft en usædvanlig karriere som instruktør af fire tematisk forbundne spillefilm og to succesrige tv-serier, samt klipper af mere end 90 spillefilm og en lang række kort- og dokumentarfilm. De fleste kender nok til hans debutfilm som instruktør, nemlig politifilmen 'Strømer' (1976), som godt ti år senere fik en tv-serie, 'En gang strømer'.

Der er langt fra disse film til et historisk drama som 'De forbandede år', men klipningen, fortællestilen og realismen går igen. Og i den socialrealistiske genre er en rolleliste med Jesper Christensen, Bodil Jørgensen, Gustav Dyekjær Giese og Pernille Højmark, blandt andre, fremragende castede. De dybe rynker hos både Jesper Christensen og Bodil Jørgensen nærmest aflejrer den alvor og absurditet, der kendetegner hele situationen, hvor man ser, at de suges ud af omstændighederne. Ud i en bundløst afgrund af afmagt, som de febrilsk, og på hver deres forskellige måde, kæmper for at få hold på.

Mange løse ender

Til trods for gode skuespillerpræstationer, er jeg nødt til at give DR filmanmelder og vært på Filmland, Per Juul Carlsen ret, når han siger, at den virker ufærdig, og han ønsker sig en 2'er.

Det er en film, der tager 2½ time, men slutter ufærdigt. Der er selvfølgelig ikke noget i vejen med en åben slutning, men her er det, som om det hele er løse ender. Familien er mildest talt ved at falde fra hinanden, men det er svært at se pointen derudover. Der er en mængde dramaer, som simpelthen ikke forløses, og det er lidt ærgerligt.

Når det er sagt, er filmen interessant både historisk, psykologisk og moralsk. Den mere end antyder, hvad vi mennesker drives af på godt og ondt.

Titel: De forbandede år.
Spilletid: 152 minutter.
Premieredato: 9. januar '20.

Vil du støtte udforskningen af det formentlige fund af Noahs Ark på Mt. Ararat?

Udfordringen er med i arbejdet. Giv gaver med skattefradrag via Missionsfonden på konto 9570 - 0006 139450 mrkt. "Projekt 6133 Bibelsk Arkæologi og Research".

Tak for din forbøn for dette vigtige projekt!



Se: noahsark-discovery.com

Synspunkt

Fejloversættelser i Bibelen



Af Iver Larsen, konsulent i bibeloversættelse

I et læserbrev i Kristeligt Dagblad bliver Jesus endnu en gang skudt i skoene, at han har sagt noget, som han aldrig har sagt eller ment. Skribenten er dog undskyldt, da hun citerer en misvisende oversættelse fra den ordrette, danske autoriserede bibel.

Flertallet af teologer og andre, som ikke har en sprogvidenskabelig uddannelse i oversættelsesteori og -praksis, har en tendens til at mene, at jo mere ordret en bibeloversættelse er, jo mere nøjagtig og pålidelig er den. Det er desværre en misforståelse.

Et af de steder, hvor man møder denne misforståelse, er det ordsprog, hvor den autoriserede oversættelse fra 1992 har oversat med: "Enhver, som har, til ham skal der gives, og han skal have overflod, men den, der ikke har, fra ham skal selv det tages, som han har." (Mattæus 25,29).

Der er to problemer i denne oversættelse. For det første giver det ingen mening. Man kan ikke blive frataget noget, man ikke har. For det andet er det forkert at oversætte det græske ord (echein) med det danske ord "at have". Det kan man gøre i nogle sammenhænge, men ikke i andre. Det græske ord betyder meget mere og andet end det danske ord. Det indebærer at tage ejerskab og bruge det, man har fået.

Denne betydning ses tydeligt, hvor Jesus siger: "Den, der har ører, skal høre." Da alle har ører, er det ikke et spørgsmål om at have ører, men om at bruge sine ører til at høre med. Det drejer sig om at tage ejerskab og handle på det, man har hørt. "At have ører" er en talemåde, som forekommer 16 gange i Ny Testamente.

Nogle gange opgiver selv de ordrette oversættelser at bruge det danske ord "have" for det græske ord. For eksempel står der om Johannes, at han "havde sin yderkjortel af kamelhår." (Mattæus 3,4). Her siger den ordrette fra 1948: "Johannes havde klæder af kamelhår". Det er blevet justeret i oversættelsen fra 1992 til: "Johannes bar klæder af kamelhår." Det er ikke kun et spørgsmål om at eje en sådan profetkappe, men også det at have den på, altså at bruge den.

Går vi nu tilbage til det ofte citerede og misbrugte ordsprog om at den, der ikke har noget, får frataget det, han ikke har, kan vi se, at det ikke er et spørgsmål om at eje noget eller ikke. Nej, det er et spørgsmål om at tage ejerskab af det, man har fået, og bruge det efter hensigten.

Man kunne have håbet, at en mere mundret og fri oversættelse som Den Nye Aftale ville være kommet med en meningsfuld og korrekt oversættelse, men nej. Den har oversat teksten som følger: "Den, der allerede har noget, skal få mere. Men den, der ingenting har, mister den smule, han har." At man har fjernet overfloden og tilføjet ordene "allerede" og "smule" gør ikke oversættelsen mere forståelig. Det viser blot, at oversætteren ikke har forstået den oprindelige græske teksts mening. Der er ikke tale om at have/eje noget, men om at tage ejerskab, at bruge det, man har fået. Og læser man ordsproget i sammenhæng med lignelsen om de betroede talenter, burde det være indlysende. De havde alle fået betroet talenter, men den ene tjener brugte ikke den talent, han havde fået, og derfor blev han frataget talenten igen. Et lignende ordsprog findes på engelsk: "What you don't use, you lose."

Bibelen på Hverdagsdansk oversætter med: "Alle, der gør brug af det, de har fået betroet, vil få mere, og de vil have overflod. Men de, der ikke gør brug af det, de har fået betroet, vil miste, hvad de fik."

Debat

Syn, natten til d. 14. januar '20:

Den nye modstander

Synet starter med at se ud over Vejle.

Så kommer der en stilhed over byen.

Ud af mørket træder en ny modstander.

Det ligner en almindelig mand. Der er ingen dårlig lugt, og der er intet synligt mørke omkring ham.

I hans venstre hånd har han nogle kogler.

På koglerne står der:

Kriminalitet, Vold, Bander, Stoffer, Prostitution.

Han kaster koglerne i ilden, og koglerne frigiver en form for mørke, der farer rundt i Vejle.

I hans højre er der et bundt snore. For enden af snorene er der blanke trekroge. Hver trekrog har en indskrift.

Indskriften på krogene er:

Myndigheder, Ledere, Økonomi, Retsvæsen, Præster, Ældste, Kirker.

Der er nogle, man ikke kan læse.

Han kaster disse kroge ud over byen. De sætter sig fast i Kommunen, Politiet, i virksomhedsledere, i ledelser, i kirker osv.

Den mand får stor kontrol. Kontrollen bruges til at skabe:

Utryghed.

Fjerne børn fra forældre.

Gøre modstand mod tiltag fra kirkerne.

Men alt foregår i det skjulte.

Penge bliver tilført til mørkets gerninger.

Det alternative bliver styrker i skoler og virksomheder.

Andre penge tilføres direkte modstandere af det kristne evangelium.

Så skifter synet perspektiv.

Danmark bliver set ovenfra.

Over landet skyller en bølge af disse væsener.

De kommer fra den tyske grænse og skyller over landet som en springflod.

Der bliver sat sådan et væsen i hver større by.

Der samler sig grupper af disse væsener omkring velrenommerede kristne institutioner og skoler.

Der vil blive udsendt løgne om ting, der sker på kristne behandlingsinstitutioner, og om kristne skoler.

Bethesda, KG, Børkop Bibelskole og mange andre står for skud.

Overvejelser

Danmark er blevet en ny slagmark for evangeliet. Fordi Gud har lagt sin hånd på Danmark, er der blevet sendt nye modstandere ud. Lad os bede!

Bjarke Pedersen, Vejle

Bed for Danmark!

Der er nu fælles kristne bedegrupper i alle de grønne kommuner. Opret eller tilslut dig en gruppe, der beder jævnligt for din kommune og Danmark! –Tilmeld dig på forbedere@udfordringen.dk

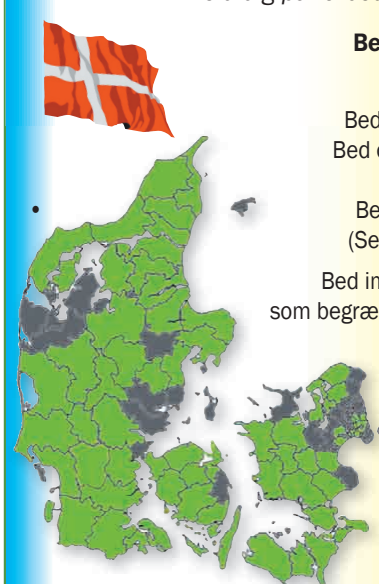

Bedeemner i denne uge:

Bed for forfulgte kristne.
Bed for din by og kommune.
Bed om beskyttelse for kirker og kristne institutioner.
Bed imod de onde kræfter.
(Se syn af Bjarke Pedersen)

Bed imod tiltag fra regeringen, som begrænser tros- og åndsfrihed.

"Hvis mit folk ydmyger sig i bøn, søger mig og vender sig fra deres onde handlinger, da vil jeg høre deres bøn i Himlen, tilgive deres synder og genoprette deres land.

2. Krøn.bog 7,14

Find bedeemner i avisen! Bed selv eller med andre!

Husk forbøn for Danmark den sidste mandag hver måned kl. 19-21. Dér, hvor du bor.

Bogsalg

www.kristentbogcenter.dk
Mange bøger på lager - tlf. 66 11 33 13

Møder & Arrangementer

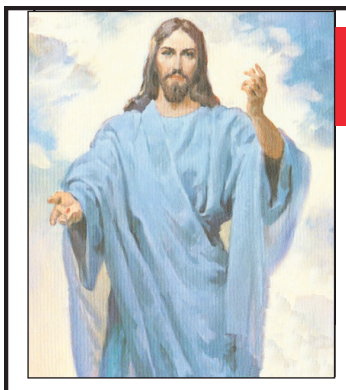

Velkommen i PERLEPORTEN

i Pinsekirken NYT HÅB Damhus Boulevard 28, Rødovre

til Helligåndens aften

HVER SØNDAG AFTEN kl. 19.00

Bus 21 holder udenfor - gratis kaffebord kl. 18.30

Dansk Gospelsang og musik - Bibelord - Tilbedelse
Forbøn for frelse - Åndsdåb og syges helbredelse



Møder i Pinsekirken Nyt Håb

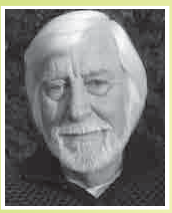

Søndag d. 19/1 kl. 10:30
Johny Noer
Søndagens tekst: Joh. 4, 5-26
De sande tilbedere

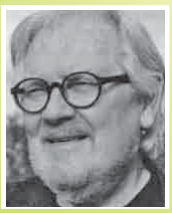

Søndag d. 26/1 kl. 10:30
Anders Ova
Helligåndens vejledning

Fast mødeplan: *Tilbedelsesmøde søndag 10:30, Bedemøde onsdag 19:30, Ungdomsmøde torsdag 19:30*

ALLE mandage i januar, februar og marts kl. 19:00:
Johny Noer: Fortsat gennemgang af Åbenbaringsbogen

Kommende møder:
Søndag 2/2: Benny Mikkelsen: Jesus, den eneste vej til frelse
Søndag 16/2: Mattias Lekardal: Helbredelse, profeti, tegn og undere

Pinsekirken NYT HÅB
Tlf. 7697 7000 I Damhus Boulevard 28, 2610 Rødovre I www.nyt-haab.dk

Fik I tilmeldt jer Dialogweekenden

Dato: 15. - 17. marts 2019
Sted: KOMPAS Hotel Aalborg

Se www.aegteskabsdialog.dk

Diverse

TAK FOR DIN STØTTE, NÅR DU



Find butikken nærmest dig på missionafrika.dk eller ring på 8672 5050

MISSION AFRIKA Genbrug

Stillinger

Markusskolen i Esbjerg søger lærer og pædagog

Se yderligere oplysninger på www.markusskolen.dk

Har du spørgsmål er du velkommen til at kontakte skoleleder Henning Høgild på tlf. 75 15 44 00

Mangler du en ny medarbejder? Kontakt udfordringen for en annonce.
Annoncer@udforingen.dk
Tlf.: 7356 1506

Erhverv

AXELTEK
Industri Elektronik
Reperation af frekvensomformere og Cnc-drev
Nørresundby 25 21 31 67

Genbrugsbyg.dk
Salg af brugte byggematerialer 20 62 81 58

Dødsfald

✝
Min elskede hustru
Vores kære mor, svigermor, bedstemor, farmor og oldemor
Grethe Andersen

* 27. april 1943
forfremmet til herligheden hos Jesus
Skovly den 16. januar 2020

På familiens vegne
Verner B. Andersen
Begravelsen finder sted fra Svostrup kirke
onsdag den 22. januar kl. 13.00

FØLG OS PÅ FACEBOOK
facebook.com/Udfordringen.dk

Løs ugens kryds og tværs - og vind et gavekort!

Træn hjernecellerne – og vind måske et gavekort!

Vinder i kryds & tværs uge 1-2:

Arne Hammer Johansen
Birkegården 5
3500 Værløse

Kodeord: *Kongepingvin*

Du kan også vinde, hvis du finder kodeordet i denne uge, ved at sammensætte de bogstaver, der står i felterne med tal.

Skriv kodeordet og send det sammen med dit navn og din adresse til mail@udfordringen.dk eller til Udfordringen, Jernbanegade 1, 6070 Christiansfeld.

Kodeordet skal være Udfordringen i hænde senest **onsdag den 29.1.2020.**

Obs! Du kan IKKE benytte den portofri kupon til at indsende koden.

Blandt de indsendte løsninger trækkes hver uge lod om et gavekort på 150 kr. til Hosianna.dk, vælg mellem bøger, cd'er og film.

Kryds og tværsen leveres af bureauet Kehlet Aps, Varde.

God fornøjelse!



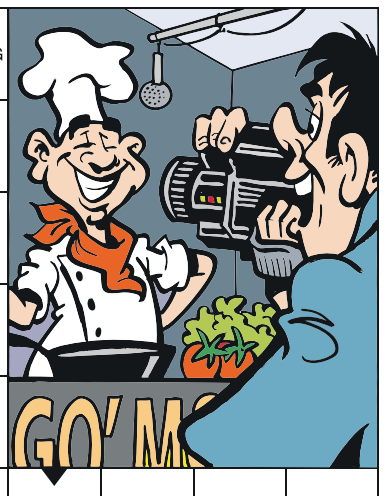

FLADE-MÅL / BAGVÆRK / ITALIENSK BY / I SPIDSEN / SKYNDE SIG / VEJ / KENDE-ORD / VÆSEN / OMRÅDE / MONOLOG

OPSTAND / ANKET — NEDBØR / MAGTER

FUGL / STAND — BØJET / METAL

MIDDAGSRET / PORTION / SPION / SLUGTE — TRØSTE / KØRT — UDRÅB / OVER-GANG — BIBEL-NAVN / VOLD-SOMME / ...? ALLAN POE

SPYT — DRENG / SKIMTE — SOVE / REN

BYGNING — TILBØJE-LIGHED / FRYSE — ED / TONE

SLÆGT — SKRÆN-TEN / STANG — ALTSÅ / 1000 KG — BY I HOLLAND / TYVERI

STEDORD — FJERNET / TALORD — FRED / PLANTEN — OMV. FØLGE / BUKSER

FORSEN-DELSEN

UNIKUM — GNED — OVER-TRÆK / PART — ROMERTAL

EFTER Z — SPISE-SEDDEL / SABBAT-PERIODEN — LUXEM-BOURG — BARNLIG / TRÆ

MAND — VÆK / HVILEDE — DÅRLIG VANE

SKINGRE — VASKER

KRAFT — ANNO / PSYKE — HUSDEL / EGOET — FORBRY-DER — VOKAL / SIDSTE

GRÆSK Ø — TONE / KORT — TO ENS / SET — DIGT — ANTAL / SMERTE

NAG — LOVE — ...? OG KLEM / FUT

BEGA-VELSEN — LUTTER / TALORD — RAKT / STAT

BAG — PIGE / NADVER-BRØD — BLOMST / SPÅMAND — FORSTÅ / LEM

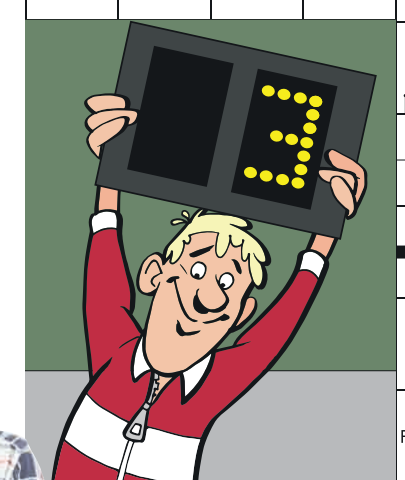

STILLE / TO ENS — VÆKST / STEDORD — LIGE / SKIMTE

FØRSTE MAND / TONE — REGINA / TONE

PIGE / SPANIEN — TÅBE / GRAM

FØRINGEN — ULOVLIG

Find flere end 1.000 varer på Hosianna.dk

Bøger, film, musik, m.m.

Abonnenter får 5 pct. rabat.



Giv et abonnement i gave!

Et abonnement på Udfordringen er en gave som varer længe!
- Med den trykte avis har man også adgang til alle artikler på nettet.

Bestil pr. mail på abonnement@udfordringen.dk eller ring på tlf. 74 56 22 02.



Udvalgte tv-programmer om tro / Kristne TV-kanaler

DR 2

Søndag 19/1

14:00 Gudstjeneste fra Ebeltoft kirke. Nyt år og muligheder for at møde nye mennesker. På arbejde, i fritiden, i familien eller i kirken. Sognepræst Maria Louise Sønderby Andersen, der er dagens liturg, har sat sig i den ene af to stole ved et cafébord i kirken. I den tomme stol vil en salmedigter senere sætte sig og sammen vil de to være i dialog om dagens tekst. Salmer: Alle mine kilder skal være hos dig, DDS 441, Opstandelsen er lige her, 100 salmer 829, Du fylder mig med glæde, DDS 371, Nu går solen sin vej, DDS 786, Gør dig nu rede, kristenhed, DDS 362. Sendes også lørdag d. 25.01. kl. 8.30.

Torsdag 23/1

16:10 Europas historie - tro og tanker (2:6)

Tysk dokumentarserie fra 2017. (The Story of Europe) Hvad er Europa? Hvor og hvornår begyndte Europas historie? Og hvad forbinder eller adskiller europæerne? Historiker Christopher Clark udforsker de forskellige kapitler i Europas utrolige historie. Denne gang om vestlig identitet, der for mange europæere i dag er synonymt med kristendommen. En religion der, ligesom de andre monoteistiske religioner, opstod i Mellemøsten og derefter spredte sig til Europa.

Lørdag 25/1

19:45 Før Søndagen

De danske salmer er en uudtømmelige kulturskat. I "Før søndagen" fortolker kendte danskere og DR's ensembler den danske salmeskat i ord og musik - én salme ad gangen. I aften tager dramatiker Line Knutzon fat på salmen "Hyggelig, rolig".

Søndag 26/1

13:50 Den sorte skole: Kristendommens indførelse

Den Sorte Skole tager danskerne tilbage på skolebænken og opfrisker de vigtigste begivenheder i Danmarkshistorien, fra Kristendommens indførelse til Genforeningen. I dagens lektion skal vi høre om dengang kristendommen kom til landet.

14:00 Gudstjeneste fra Skt. Pauls kirke Aarhus

Tredje søndag efter Helligtrekonger fra Skt. Pauls kirke, Aarhus. Menighedens mænd og kvinder beder bøn fra salmebogen som vekselbøn. Sct. Pauls Cantori synger Grundtvigs, Bøj, o Helligånd os alle, som indledning til gudstjenesten. Sognepræst Flemming Baatz Kristensen er liturg og prædikant. Salmer: Almagts Gud, velsignet vær, DDS 356, O Jesus, troens dyre skat, DDS 576, At tro er at komme, DDS 582. Sendes også lørdag d. 01.02. kl. 8.30.

GOD TV

Tlf. 98 90 91 50
Email: info.scandinavia@god.tv

GOD TV kan ses overalt. Download en app til iPhone, iPad eller Android eller se www.god.tv, hvor der findes 20 web kanaler 24/7. **GOD Channel** kan også ses 24/7 via parabol: ASTRA 4A 5º Ø Frekvens: 11.996 GHz, Polarisation: H, Symbol Rate: 27,500 Symbol/s: FEC: ¾. Kan også modtages fra Hotbird 13° øst og Eurobird 28,5° øst. Indgår i TV-pakken hos MoreTv. Findes i mange bredbånds- og kabelnet.



Tirsdag d. 21/1 kl. 22.00 sender TV3 krigsdramaet "Hacksaw Ridge" om den unge kristne soldat Desmond T. Doss, der under Anden Verdenskrig drager i krig, men nægter at bære våben. Filmen er baseret på virkelige hændelser. Instrueret af Mel Gibson.

KKR/TV i DK

Se kristent tv døgnet rundt her:
1. I hele landet på dit tv med en KKR tv-boks. Bestilles på www.kkr.dk / seerklubben@kkr-tv.dk eller tlf/sms: 35 31 00 57.
2. I hovedstadsområdet med stue-, tag- eller fællesantenne (DVB-T2) hele døgnet.
3. På computer, tablet eller mobil: www.kkr.dk

Programoversigt på: kkr.dk

UCB TV / Radio

Postbox 92, 2720 Kastrup
Tlf. 32 34 01 12 - www.ucb.dk

Sender på Kanal 10 Norge, satellit THOR 1 grad vest, fr. 10872, SR 24500 V pol: Lørdag kl. 14:00 - 18.00. Søndag kl. 00:00 - 04:00.

UCB Radio:
UCB/NewFM: FM 103,4
Alle hverdage kl. 21:00 - 06:00
Radio Rhema: FM 106,3
Alle hverdage kl. 06:00 - 10:00
Lørdage kl. 06:00 - 11:00
Mandag kl. 13:00 - 17:00

UCB's har været nødt til at skifte server. Indtil de forskellige directories bliver opdateret, (gælder også APP til Iphone og Androi) kan man lytte via UCB.dk/lyt eller direkte på serveren i Frankfurt: https://s2.radio.co/s6f04f551c/listen

Aalborg Kristne TV

Riikimækivej 6, 9200 Aalborg SV
Tlf. 41 29 14 05 - AKTV.dk

Udsendelserne kan ses på AKTV's hjemmeside: AKTV.dk

LifeStyleTV

Sender døgnet rundt på Thor satellitten (1° vest). Der sendes på dansk, svensk, norsk og engelsk. Det danske program Ordet sendes: Lørdag kl. 18.30, Søndag kl. 10.30, Mandag kl. 18.30, Tirsdag kl. 10.30. www.lifestyletv.dk

Visjon Norge

Sender også danske programmer. Mand. 17.30, onsd. 11.30, fred. 13, sønd. 23.30 (Thor 1º vest:)

Sat 7

Tlf. 74 56 23 88. Digitalt fra Omega 1º vest. Digitalt fra Eutelsat 7 Hotbird 3, 13º øst. Sender kristent tv på arabisk 24 timer i døgnet. Programoversigt: www.sat7.org

Airport UCB TV

Sender på regionale digitale net
www.ucb.dk/ucbtv.htm
Hovedstaden (Airport TV)

Mandag 07.30-08.00, torsdag 05.30-06.00, søndag 08.30-09.00, søndag 15.30-16.00

Loveworld TV

Kanal ASTRA 2a, 2b, 2d
28,2 grader E= øst. Engelsk kanal. Undervisning og helbredelsesudsendelser. Ekstra parabol muligvis nødvendig. Program og yderligere info.: www.loveworldtv.co.uk/

Revelation

Kanal ASTRA 2a, 2b, 2d - 28,2 grader E= øst. Engelsk kanal. Undervisning / forbøn for syge. Ekstra parabol muligvis nødvendig. Program og teknisk support: www.revelationtv.com

More 2 life TV

Regionalt TV i MUX 1. Kanal Nord: Mandag - tirsdag 8:30, onsdag 23:00, torsdag 21:00, lørdag 10:00, søndag 11:00. Kanal Øst: Mandag - torsdag 8:30, lørdag 11:30, søndag 15:00. Kanal Hovedstaden: Tirsdag 11:00, onsdag 15:30, torsdag 11:00, fredag 05:00.

Andre kanaler

På Thor 1º vest:
Vision Norge, Gospel Channel
Fr. 11247 Pol V Sr 24500 Fec 7/8.
På Astra 1 19,2º øst: **Bibel TV** Fr. 10832 Pol H SR 22000 Fec 5/6.
Astra 2 28,5º øst:
TBN Europe Revelation

Tysksprogede TV-Kanaler

Tysksprogede TV-Kanaler med satellitmodtagelse: Canal Digital: Via Astra modtages bibeltv.de og hopechannel.de / Udsendes fra stationer nær Hamborg: **Hopechannel.de:** Tirsdage kl. 21.15 - 22.00: 5 personers bibelkredssamtale under mottoet Die Bibel-Das Leben, produceret af den tyske Adventistkirke.
Bibeltv.de: Tirsdage kl. 22.00 - 22.30: ICEJ - Faszination Israel med Gottfried Buhler

Web-tv

GOD TV: www.god.tv
DKNET.TV www.dknet.tv

MoreTV

TV-udbyderen MoreTV tilbyder i deres grundpakke de to kristen tv-kanlaner GOD TV og SBN (Sonlife Broadcasting Network). Se mere på www.moretv.dk

Morgenandagten

Du kan se og høre den direkte radiotransmission af Morgenandagten fra Domkirken i København på DR 2. Sendes alle dage fra mandag til lørdag kl. 8.05.

Radio

Søndag 19/1
09.05 Tidsånd

Troen i verden og verden i troen. To udvalgte gæster betragter et udvalg af ugens begivenheder fra et religiøst og åndeligt perspektiv. Vigtige aktuelle emner indenfor tro, kirke og religion vendes og drejes. Værter: Christoffer Emil Bruun og Paula Larrain. (Sendes også mandag 11.03, 21.03 og lørdag 19.03).

10.03 Gudstjeneste på P1

Baptistkirken i Rønne. 2. søndag efter helligtrekonger. Prædikant: Lone Møller-Hansen. Musikalsk ledelse: Simon Spanner Hansen. Lovsang: "Denne morgens mulighed". "Der er en forløser".
Salme 70: "Du kom til vor runde jord". Lovsang: "Vi rækker vore hænder frem".
Taizé-sange: "Gud, du er livets kilde". "I min Gud har jeg fundet styrke".

11.03 Tal til mig - med Iben Maria Zeuthen

Ugens gæst fortæller om en afgørende overgang i gæstens liv. For det er ofte i vores livs overgange og kriser, at nye meninger og indsigter åbenbarer sig.
Vært: Iben Marie Zeuthen.
(Sendes også torsdag 11.03, 21.03 og lørdag 6.03).

Mandag 20/1
08.05 Morgenandagten (P2 DAB)

Tirsdag 21/1
08.05 Morgenandagten (P2 DAB)

Onsdag 22/1
08.05 Morgenandagten (P2 DAB)

Torsdag 23/1
08.05 Morgenandagten (P2 DAB)

Fredag 24/1
08.05 Morgenandagten (P2 DAB)

Lørdag 25/1
08.05 Morgenandagten (P2 DAB)

Søndag 26/1
09.05 Tidsånd

10.03 Gudstjeneste på P1

Langenæskirken. Aarhus stift. 3. s. e. Helligtrekonger.
Prædikant: Louise Højlund.
Pianist: Johan Fjord Bredholt.
Salmer:
321 fra Den Danske Salmebog: "O Kristelighed".
853 fra Kirkesangbogen: "Vaklende hjerte".
Taize: O Gud hør vor bøn.
Simon Grotrian: Troen kan vi ikke gruble.
384 fra Den Danske Salmebog: "Til klart Guds ansigt skal vi se".
Transmission: Anders Laugesen.
www.dr.dk/tro

11.03 Tal til mig - med Iben Maria Zeuthen



Danmark bevare kongehuset

Gud, konge og fædreland. De tre størrelser er europæiske lande tradtionelt set bygget på. Først var det Gud, man begyndte at tvivle på, dernæst var det kærligheden til fædrelandet, der begyndte at kølne af til fordel for fællesmarked, multikultur og globalisme. Nu er spørgsmålet, om taburetten eller rettere tronen er begyndt at vakle under kongehusene?

Den forgange uge har en af topnyhederne været, at den engelske Prins Harry og hans hustru Meghan Markle, også kaldet Sussex parret, har valgt at "sige op" fra deres royale liv. De ønsker en mere tilbagetrukket rolle, hvor de vil dele deres tid mellem Nord-Amerika og Storbritannien og være mere eller mindre økonomisk uafhængige af det ellers stenrige britiske kongehus.

Parret siger, at de gerne vil leve væk fra medierne og rampelyset for at beskytte sig mod at komme i samme situation som prins Harrys mor, prinsesse Diana, der var jaget vildt og omkom i en biljagt for at undslippe pressefotografer. Men det virker også, som om der under overfladen skjuler sig andre problemer, som har at gøre med, at det unge hertug-par ikke ønsker at påtage sig de forpligtelser, som hører med til privilegier. I stedet vil de være frie til at leve efter deres individuelle ønsker og behov. Og på den måde er de indirekte med til at opløse begrebet om, hvad det indebærer at være kongelige.

Også herhjemme har der i ugens løb været kritiske røster af det danske kongehus. Det er kommet frem, at kronprinsparret i ti år har været ejer en skihytte i den eksklusive by Verbier i Schweiz. Det er her, de skal bo de næste par måneder, hvor alle fire børn skal gå på en international skole. Kritikken går på, at det er uklart, om det er skatteydernes penge, hytten er købt for, og hvorfor offentligheden ikke har kendt til hytten. Og er skoleopholdet i virkeligheden bare en forlænget familieferie? Spekulationer er der nok af.

Begge sager viser, at der er et øget pres på kongehusene i Europa, og har skabt fornyet debat om deres berettigelse. Har vi stadig interesse i at have et kongehus - og har de selv?

Måske kongehusene bare er under indflydelse af samme fænomen som alle andre i tiden. Vi får sværere og sværere ved at knytte os til noget bestemt. Vi vil være frie til hele tiden at søge lykken andre steder og til at gå videre til det næste. Men hvis kongehuset afvikles, mister vi forbindelsen til vores forfædre og historie. Det må ikke ske. Danmark bevare kongehuset.

Af Iben Thranholm
Cand. teol., journalist og samfundsdebattør

Kristen lokalradio

Nordsjællands Kristne Radio & Radio KUR

Egen antenne: FM 92,8 MHz
Stofa net: 96,8 MHz
Netradio og podcast
Radop KUR (Kristen Ungdomsradio): Sender via egen YouTube kanal og via Facebook
www.nkradio.dk

Københavns nærradio

90,4 MHz – 89,6 MHz – Netradio
www.knr.dk

København

Rhema Radio

Morgen FM 106,3 sendetid 6-10
Aften FM103,4 flere sendetider fra 20-24. Internetradio 24 timer i døgnet: Søg på UCBMEDIA.dk
WEB-RADIO www.ucbmedia.dk

Kristen Lokalradio, Århus

98,7 MHz/Kabel: 98,8 MHz Stofa, 96,5 MHz TDC / www.norea.in

Norea Radio Danmark

Webradio - http://norea.dk

Radio Ådalen

Egen antenne: 96,4-107,1 MHz
Fællesantenne: Skjern 92,7 MHz, Videbæk 103 MHz samt netradio: www.radio-aadalen.dk

Oplysninger om kristen lokalradio kan sendes til: redaktion@udfordringen.dk

MUSIK TJEK



Om gennembrud og genfødsel

Ægteparret TD og Veronica Benton udgør medlemmerne af bandet White Collar Sideshow. De spiller en genre, som de har valgt at kalde for "Shock-N-Roll", og selv førstegangslyttere vil have meget let ved at høre, at det er en meget velegnet titel for denne musik.

Det er White Collar Sideshows tredje album, siden deres debut i 2007. På den tid ville nogle måske mene, at de skulle være kommet længere end blot deres tredje album. Men en ting man skal vide om dette band er, at deres musik er meget mere end en klassisk albumoplevelse. Ved deres forrige albums har der medfulgt DVD'er med videoer, som er med til at udpensle de ofte hårde temaer, som parret dækker i deres kunst.

TD er meget åben om sin tidligere afhængighed af pornografi, og det spiller tydeligvis en stor rolle i hans liv. Udover musikken har han blandt andet også arbejdet med den kristne forening XXXChurch, som hjælper folk, som kæmper med den samme dæmon, som han har.

Det er også en lignende dæmon, som bliver bekæmpet med tænder og klør igennem hele "I Didn't Come Here to Die". Det er en intens, men også meget musisk tilfredsstillende rutsjetur, som kombinerer sydstatsagtige banjomelodier med hård, industriel elektrisk guitar og dundrende trommer. TD går fra sang til frenetiske råb og skrig, og det bringer virkelig følelserne og oplevelserne bag teksterne på albummet til live. Veronica udlåner også sin stemme til en stor del af numrene her, og hun har en helt perfekt evne til både at kunne lave skønsang, men også en mere skummel og hjemsøgende vokal, når stemningen passer til det.

"I Didn't Come Here to Die" har en lige på og hård lyd, som giver mening, med tematikken taget i betragtning. Det er ikke for alle. Men hvis du har fundet beskrivelsen af albummet og dets baggrund interessant, så er det en meget inspirerende og medrivende rejse, der venter dig.

Joey Lønsmann Jensen

Kunstner: White Collar Sideshow - **Titel:** I Didn't Come Here to Die - **Genre:** Industrial / Southern Rock - **Forhandler:** itunes.dk - **Pris:** 69,-

REVERENDFUN.COM COPYRIGHT BIBLE GATEWAY

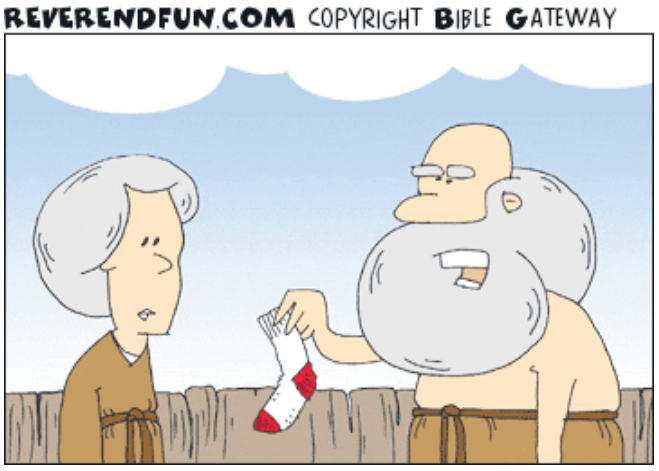

Jeg har åbenbart to af alting - lige med undtagelse af sokker!

Se 1 Mosebog kap. 6-8

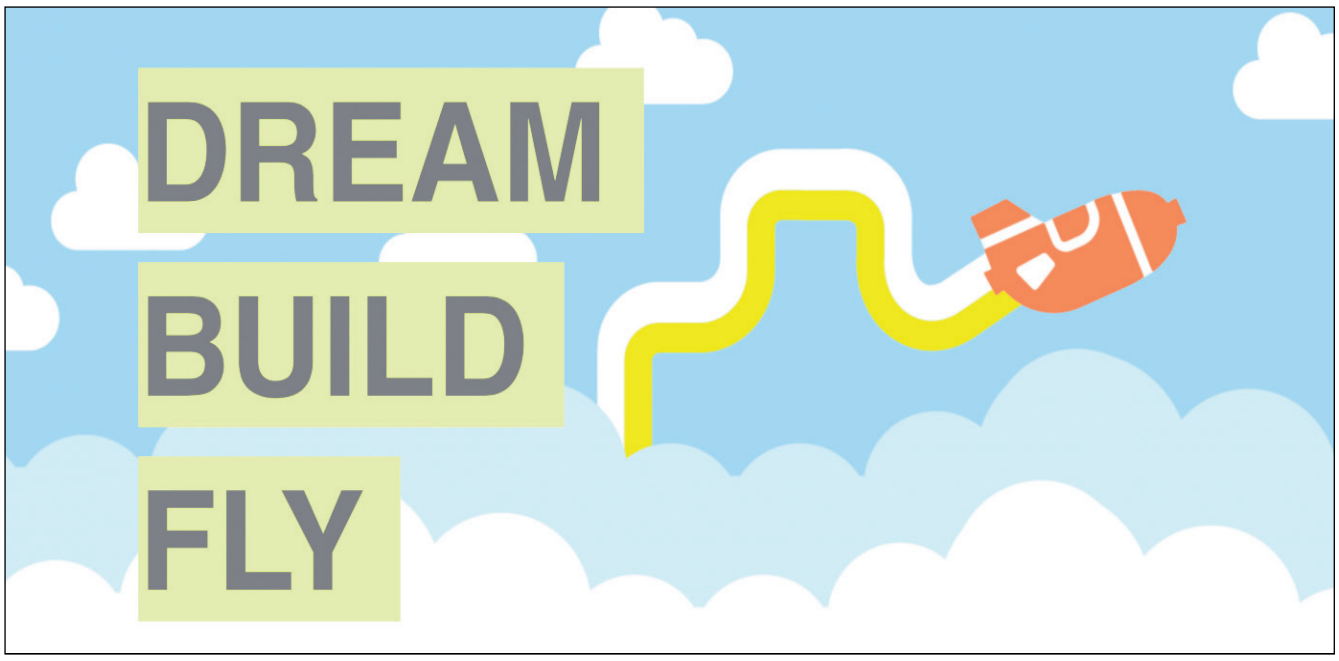

Powered By YFC sætter luft under vingerne på unges iværksætterdrømme med sloganet Dream, Build, Fly (Drøm, Byg og Flyv).

Take off for iværksætterdrømme

Et nyt kristent iværksætterforløb skal hjælpe unge med at følge deres idéer til dørs.

Af Kristina Højer Nørgaard

Youth For Christ (YFC) står bag et nyt forløb, de kalder Powered By YFC, der skal hjælpe unge kristne iværksættere med at få deres idéer ført ud i virkeligheden. Projekterne skal på den ene eller anden måde bidrage til, at flere unge får mulighed for at møde kristen tro.

I november mødtes 25 unge fra hele landet i Århus til en smagsprøve på det nye iværksætterforløb Powered By YFC. En hel dag med undervisning, ideudvikling og vejledning, der skulle give deltagerne en idé om, hvad de kan forvente af forløbet.

- Vi møder mange unge med en skabertrang. De unge har gode idéer til, hvordan de vil formidle deres tro og få den ud til andre unge, siger David Mortensen, som er landsleder for YFC og sammen med to andre står bag Powered By YFC.

YFC er en fælleskirkelig ungdomsorganisation. Deres målsætning er, at alle unge i Danmark skal have en fair mulighed for at møde den kristne tro. YFC står bl.a. bag klubmaterialet Rock Solid for børn og dansegruppen Bounce.

David Mortensen håber, at Powered By YFC vil føre til, at endnu flere hører om Jesus. Samtidig vil han gerne støtte unge kristne i at lykkes som iværksættere.

Undgå at gå i stå

Til smagsprøvesamlingen præsenterede deltagerne til sammen 10 forskellige projekter. Hver gruppe bestod af 1-4 personer. Projekterne spænder vidt og bredt. Men de er fælles om den kristne tro og målgruppen, som er andre unge. Gennem bl.a. dans, events, musik og de sociale medier håber deltagerne, at deres jævnaldrende vil møde den kristne tro.



- Vi må sikre, at de gode projekter ikke går i stå, siger David Mortensen, landsleder af YFC og projektleder på Powered By YFC.

YFC står bl.a. også bag juniorklubben Rock Solid og ungdomsbegivenhederne Wave.

Powered By YFC er tiltænkt unge som allerede er i gang med at udvikle et projekt. Men det er også for unge, der endnu kun går med en god idé til et projekt, som de ikke er startet på. Forløbet skal hjælpe deltagerne med at tænke nyt og kreativt og udvikle deres idéer skridt for skridt.

David Mortensen har bl.a. hentet inspiration i erhvervslivet. Her er der gode erfaringer med at skabe miljøer, hvor nye projekter og virksomheder kan udvikle sig. Morten Davidsen vil gerne tilbyde unge kristne et praktisk forløb, der ikke kun inspirerer og underviser dem, men som også konkret hjælper dem med deres projekter.

- Der sker tit det, at man går i gang med et projekt, men ikke når i mål, fordi man går i stå i processen. Vi vil gerne sikre en bæredygtighed fra idé til virkelighed, siger David Mortensen.

Virksomheder med værdier

Forløbet består af en samling hvert halve år i to år med bl.a. undervisning i iværksætteri, projektledelse og teamsamarbejde. Hver gruppe får en vejleder tilknyttet, som er særlig kompetent på området.

Vejlederen skal coache gruppen gennem de forskellige faser i deres ideudvikling. Og så har grupperne mulighed for at sparre med hinanden.

Meningen er, at deltagerne efter hver samling skal gå hjem med en plan for, hvilket skridt i processen de skal tage inden næste samling.

Imellem de halvårlige samlinger har deltagerne adgang til såkaldte Webinare på nettet. Her deler forløbets otte vejledere relevante undervisningsvideoer, som de selv har lavet.

- Jeg arbejder for, at de værdier og kompetencer, der befinder sig i kirkerne, kommer ud i samfundet som levende og bæredygtige virksomheder, projekter og organisationer, siger Peter Bøje, direktør i Charisma Capital International og vejleder på Powered By YFC.

Den kendte musiker Arvid Asmussen er også en af vejlederne i Powered By YFC.

- Jeg synes, det er mega meningsfuldt at lytte til og hjælpe unge, som vil nå andre unge med kristen musik og lovsang, siger Arvid Asmussen.

Take off

Powered By YFC begynder den 20. marts i Århus. Det er stadig muligt at tilmelde sig forløbet. Læs mere på hjemmesiden www.poweredbyyfc.dk.



Niklas Poulsen har spillet computer siden han var 5 år, og nu arbejder han på at gøre streamingen til sin levevej.

Niklas Poulsen livestreamer det gode budskab

"De talenter jeg har foran kameraet, kan bruges til at påvirke verden. Og det har jeg et ansvar for at gøre," siger 21-årige Niklas Dahl Poulsen.

Af Kristina Højer Nørgaard

Streaming er en populær underholdning både for voksne og blandt børn og unge. Men kulturen i den online verden er ikke særlig hensigtsmæssig for børn, mener Niklas.

Det meste af sit liv har 21-årige Niklas Poulsen fra Randers spillet computer. For fem måneder siden begyndte han at live-streame. Det betyder, at andre på nettet kan se med, når han spiller. Ligesom de kan høre og chatte med ham imens.

- Spillekulturen er præget af konkurrence og store egoer. Det resulterer i, at mange naturligt nok bliver sure, når tingene ikke går deres vej. Men det kommer ofte til udtryk i raserianfald, dårlig stemning og i de trælse tilfælde verbale lussinger til højre og venstre, forklarer Niklas.

Til daglig er Niklas folkeskolevikar og timelærer på Frydensberg Efterskole. Her underviser han i eSport. Han synes ikke, at børn og teenagere har godt af den indflydelse, de kan møde i spilleverdenen.

- Kulturen er også præget af en masse gambling og druk. De to ting bruges som måder at lokke nye seere til samt at underholde dem, som allerede kigger med. For nogle live-streams seere er det en del af underholdningen. For andre er det bare noget, de må leve med, hvis de vil se streamingen, siger Niklas.

Men det vil Niklas ændre på.

Et andet udtryk

Niklas har på hjerte, at man godt kan have det sjovt, levere god underholdning, skabe relationer og være en dygtig seriøs streamer uden at bruge vulgære udtryk, tale ned om andre eller tiltrække folk med gambling og alkohol.

- Jeg vil gerne være et alternativ til den kultur. Det betyder ikke, at jeg ikke kan lide de andre streams. Jeg ved bare, at der er mange, som godt kan lide gaming, men som ikke har behov for mange af de elementer, som kendetegner internetkulturen. Så jeg har et andet udtryk, når jeg streamer, siger Niklas.

Hans vision er klar.



- Jeg vil gøre det relevant og "sejt" at tale pænt, siger 21-årige Niklas.

Det er et kald

- Jeg vil gøre det relevant og "sejt" at tale pænt. Når jeg har et positivt mindset, ser alle mennesker som lige og møder dem, hvor de er, så vil andre børn og unge forhåbentlig følge efter, siger Niklas.

Når Niklas ikke streamer eller underviser på en af skolerne, spiller han musik og kommer i Den Evangeliske Frikirke i Randers. Hans tro på Jesus ligger fast, og den hænger unægteligt sammen med hans budskab i den online verden.

- Det er ud fra min kærlighed til Jesus og de mennesker, som han har skabt, at jeg ønsker at leve det her ud, Ikke bare som min passion og personlige ønske, men som mit kald. Jeg beder for min streaming-kanal, for Guds virke igennem den, og om, at jeg må holde begge ben på jorden og fokus mod målet, fortæller Niklas.

Han indrømmer, at det kan være svært at være fokuseret på målet hele tiden. Hans tanker kan nemt glide hen på penge, likes, følgere eller det næste gode opslag til Instagram. Men der er ingen tvivl om, hvad Niklas drømmer om.

- Jeg elsker at spille computer, jeg elsker at have med en masse mennesker at gøre, og jeg elsker at underholde. Derfor har jeg kombineret min passion og mit ønske om at gøre verden til et bedre sted i et iværksætterprojekt, forklarer Niklas.

Iværksætterplaner

Niklas arbejder på at kunne komme til at leve af at være live-streamer. Han regner med, at han til sommer kan sige sine jobs op og arbejde fuld tid som streamer fremover. Han deltager på Powered By YFC, hvor han får undervisning og vejledning i at få sin virksomhed op at stå.

- Jeg håber at blive partner på twitch, som er den side, hvor jeg streamer. Det ville booste mine seertal, sende mig på forsiden af deres hjemmeside, og derfra kan det tage endnu mere fart, fortæller Niklas.

Han er i øjeblikket i gang med at søge fonde og støtte fra sponsorer og virksomheder, som deler hans passion for projektet. Han modtager allerede økonomisk støtte fra betalende abonnenter på sin streaming-kanal. Men med endnu større økonomisk støtte vil Niklas få mere tid til at udvikle og forbedre sine streams og opslag til de sociale medier.

Niklas har også planer om at lave events med kristne teenageklubber og være med til LAN-partys rundt omkring i landet. Og værdierne fra Jesus, dem bærer Niklas med sig videre på sin færden i spilleverdenen, hvor han fortsætter med at sprede dem til så mange som overhovedet muligt.

KLUMMEN

Hvad vil du i 2020?

I Guds plan er der plads til dine ønsker.

Det bygger tro, når du kan få øje på Gud i dit liv på en lidt større skala end dag til dag. Det bliver tydeligt at se, at Gud har gang i noget stort og godt – også i dit liv.

I dagene før nytår gik jeg og funderede over året, der er gået. Jeg kastede et blik på, hvad Gud har gjort igennem mig, hvad Han har gjort i mig, hvad han har gjort for mig og hvad han har gjort omkring mig i årets løb.

Hvert år når jeg ser tilbage på det forgangne år, synes jeg, at årets begivenheder former et tema for året. Året, hvor jeg gik på bibelhøjskole, blev året med særligt fokus på mit fundament i Gud. Det år, hvor jeg blev single efter mange års forhold, blev året hvor jeg igen lærte at stå på egne ben. Og i 2019, hvor jeg besluttede mig for at blive journalist, blev året, hvor vejen dertil fyldte mest.

Vi ved godt, at Gud ikke opererer ud fra samme tidsregning, som vi gør. Gud arbejder langsigtet, og hvert år bidrager til den overordnede retning, som Gud tiltænker os alle. Guds Store Plan er enkel. Jesus minder os om den i den bøn, han lærte os.

Matthæus 6:9-10 "Far i Himlen. Må du blive æret. Må dit rige bryde igennem. Må din vilje ske på jorden, som den sker i Himlen."

Med andre ord er Guds plan hvert år at drage os tættere på Ham. Forandre os mere til at ligne Jesus. Og bringe Hans Rige igennem os. Det kan se ud på mange måder.

Jeg er nysgerrig på, hvad 2020 bliver for et år. Jeg glæder mig til at opdage, hvad der venter i år. Jeg er spændt på at se, hvordan året bringer mig videre i min færden i Guds Store Plan om at vinde alle hjerter ind til sig. For i dén plan, har Han tiltænkt os alle en særlig rolle.

Jeg er overbevist om, at Gud spørger dig og mig, hvad vi gerne vil. Både på længere sigt, men også i år. Hvad vil du gerne i år? Gud ved godt, hvad i år bringer. Men jeg tror også, at Han er interesseret i, at vi tager stilling til året. Hvad for et år kunne du godt tænke dig, at 2020 bliver?

Ingen skal fortælle os, hvad vi skal, når vi selv ved, hvad vi vil. Men nogen skal fortælle os, hvad vi skal, når vi ikke selv ved, hvad vi vil. Det er nemt, når vi kan slippe for at tage stilling til det, der er uoverskueligt. Men det er også passivt. For uden en forventning og en mening om fremtiden, livet eller år 2020, betyder det ikke noget.

Jeg tror, at Gud ønsker, at vi er engageret, investeret og dedikeret i Hans plan. Og også i vores egen rolle i Hans plan. Gud kan godt lide, når vi gør det sammen med ham. Han sætter kursen for vores liv, og i samarbejde planlægger vi rejsen dertil.

Og sådan følges vi ad med Gud på endnu et eventyr i 2020.



Af Kristina Nørgaard

FREMRAGENDE ROMAN!

Læs om Caleb, som er en helt speciel dreng - med overnaturlige evner, som ikke alle er begejstret for!



"ET VELSIGNET BARN"
440 SIDER - INDBUNDET
KUN 198,-

Hosianna.dk
Udfordringens bøger & musik
7356 1500 - 7456 2202

Skæve vinkler af Torben Osted



Dansk betjent oplevede bespisningsunder i fængslet

På uforklarlig vis var der pålæg nok til alle de 34 indsatte.

Af Tina Varde

Dorit, som tidligere har været fængselsbetjent har fortalt, hvordan hun for mange år siden oplevede bespisningsunderet i det virkelig liv.

Det skete i et fængsel i København, da hun delte aftensmad ud til de indsatte i deres celler – og der var helt stille, mens hun fortalte om det:

"Jeg arbejdede i københavnske fængsler, indtil jeg brændte ud i begge ender, som man ynder at sige.

Når man møder om morgenen, er der en del rutiner. Der skal serveres morgenmad, nogle skal i retten … og når man arbejder om eftermiddagen - møder kl. 14, er der nogle, som går hjem, andre får en kop kaffe, nogle indsatte skal gå tur….

Lidt mad til 34 indsatte

Om aftenen skal der deles mad ud. Der var 34 indsatte på afdelingen.

En indsat hjælper til med at lægge pålæg frem og gøre det lækkert. Vi tager, hvad der er. Der var fem forskellige ting. Denne aften var der to skiver skinke, lidt leverpostej og lidt rullepølse. Der var også nogle bøtter med 500 gram italiensk salat og russisk salat, men de var knap halvt fyldte.



- Det var næsten for mystisk. Men ham, jeg gik og delte mad ud sammen med, var heldigvis meget troende. Og han så det med egne øjne, forklarer den tidligere fængselsbetjent Dorit.

Vi starter uddelingen fra en ende af. Så siger jeg: "Hvad skal du ha?," og giver den første indsatte rugbrød, italiensk salat … Det gør jeg til samtlige.

"Nu kan der da ikke være mere i de bøtter?" bliver jeg henimod slutningen spurgt.

Vi så det med egne øjne

Jo, det var der! Jeg gik et skridt tilbage. Jeg havde givet og givet og givet, og du kunne næsten ikke se, at jeg havde taget af det. Jeg troede næsten ikke på det! Det var næsten for mystisk.

Jeg havde ikke skænket det en tanke undervejs, at der var for lidt …

Altså, jeg kender godt til, at man skal give af hjertet. For jeg har selv prøvet det!

Indeni gik jeg ligesom to skridt tilbage, da det gik op for mig, hvad der var sket. Det var en ud af kroppen oplevelse. Jeg kunne slet ikke kapere det. Ham, jeg gik og delte mad ud sammen med, var heldigvis meget troende. Og han så det med egne øjne.

Jeg syntes slet ikke, jeg var god nok til sådan en oplevelse. Jeg stolede ikke rigtig på det … men vi sad og snakkede om det bagefter. Vi var begge forundrede.

Jeg var frisk og glad, mens jeg delte maden ud. Men bagefter blev jeg slået af forundring," tilføjede den tidligere fængselsbetjent, der på fange-bespisningstidspunktet var i en fase, hvor hun tænkte: "Hvad skal man tro på?" – og hvor hun arbejdede meget med sig selv.

Hendes beretning må siges at være et værdigt eksempel, der understreger, hvor højaktuel Bibelen er.

JA tak, jeg bestiller __ ½ år for 348 kr. eller __ et helt år for 598 kr.
___ til Færøerne, Grønland, Europa og øvrige udland 1 år 998 kr.
___ **Studie-abonnement** 1 år 398 kr. eller___ ½ år 248 kr.

Skaf en ny læser og få et gavekort på 200 kr.



Den nye abonnent er:

Navn: _____
Adresse: _____
Postnr._____ By:_____
Tlf.: _____ E-mail: _____

Obs! Abonnenten er skaffet af undertegnede, der som tak modtager et gavekort på 200 kr. til Hosianna.dk:

Navn: _____
Adresse: _____
Postnr._____ By:_____
Tlf.: _____ Mail: _____

Sæt kryds: Jeg betaler også for abonnentet ___
Den nye abonnent betaler selv for sin avis ___

POST
Sendes ufrankeret
Modtageren
betaler portoen

Udfordringen
+++ 24849 +++
7993 Sydjylland-Fyn USF B

(04/2020)

BAGSMÆKKEN

Familiens sorte får

Det er vist mig. Jeg var som 20-årig ude at rejse for at blive klogere på livet. Faktisk blev det til en åndelig rejse, der gav mig ny indsigt i spirituelle spørgsmål.

Mine forældre besøgte mig, og midt i byen fortalte jeg mine forældre det. Min far blev vred og skældte ud over, at jeg var kommet med i en sekt, og min mor begyndte at græde. Da jeg kom hjem, fortalte min bedstemor om min indsigt. Hun kiggede rystet på mig og sagde med skuffelse i stemmen: Jeg troede, du var sådan et fornuftigt menneske.

Og hvad var det så, jeg gjorde min familie så oprørt over? Byen var Jerusalem, og jeg var kommet til tro på Jesus.

Alt det kom frem i mine tanker igen nu, 26 år senere. Vi var til julefrokost. Min eneste bror, som er to år yngre end mig, har jeg ikke rigtig kunnet snakke med, siden jeg kom til tro. Han er en meget klog mand, og han udbreder sig gerne om sine holdninger til alt muligt og mener selv, han ved mere end fagfolk og eksperter på diverse områder.

Nå, men vi var altså til julefrokost, og jeg snakkede med min kusines datter på 17, som lige er startet i gymnasiet, hvor hun har valgt biologi og kemi. – Hvor er det spændende, sagde jeg. – Så skal du til at beskæftige dig med, hvordan det hele er opstået! Om det var ved et tilfælde, eller om der var noget bag? Det havde hun ikke lige tænkt på, svarede hun interesseret.

Så nævnte jeg et par eksempler med en bog og et ur, om de var opstået tilfældigt, eller der havde været en intelligens bag? Hun mente, at der måtte have været en person involveret i processen. - Hvad så med jorden og universet, spurgte jeg. – Nåh, det er der, du vil hen, sagde hun. Så lød det fra den anden ende af bordet med høj vred vrængende stemme: - Nu stopper du – det er som at høre Jehovas vidner. Du skal ikke sidde her og forkynde til en julefrokost!

Med samme tilgang som på Alpha kursus, kiggede jeg interesseret på ham og sagde: Du har måske noget at byde ind med? Hvordan tror du, det hele startede? – Det ved jeg ikke, råbte han. Og hvorfor skal jeg kunne svar på det? Hvorfor betyder det overhovedet noget?!

Emilie sagde til mig: Det betyder da noget, fordi det siger noget om, om der er en mening med det hele. – Wauw, det synes jeg var godt fanget af hende. Min bror pakkede sammen og forlod huset under vredesudbrud. Jeg tror, det gode var, at han fik lidt luft for den vrede, han har båret på i mange år.

Min far er ked af, at der blev en højrøstet stemning. Måske han tænker: Kunne hun dog ikke lade være med at fremprovokere det? Selv om hverken Gud eller Jesus blev nævnt, sidder jeg tilbage med følelsen af kraften i evangeliet. Og følelsen af at være familiens sorte får.

Godt Jesus kom for at frelse de fortabte får.



Af Karin Jensen
Break Point Consult

FANTASY-SERIE I 3 BIND



Følg en gruppe teenagere, når de opdager deres overnaturlige evner i kampen mod mørkets kræfter.

ROMANSERIE OM ÅNDELIGE GAVER
PR. STK. KR. 148 - HELE SERIEN KR. 300

Hosianna.dk

HOSIANNA.DK - TLF.: 7456 2202