... den kristne ugeavis

Udfordringen

Søndag den 16. Februar * Uge 8 * 2020 * Årgang 48

Mænd styrker hinanden i naturen

Lange vandreture i naturen med både menneskeligt og åndeligt fællesskab var opskriften for Xtreme Character Challenge (XCC), som mandegruppen 4M Norge arrangerede. Tre danske mænd deltog og fortæller om det. – Side 4.



Familie valgte at rejse ud sammen

Der må være mere i livet, tænkte de. – Side 9.



Kristne hjælper kinesere mod Corona

Forfulgte kristne giver håb til medborgere. – Side 11



Gud kender min baghave

Interview med Claus Aagaard – Side 3.

Voldsom Visdom

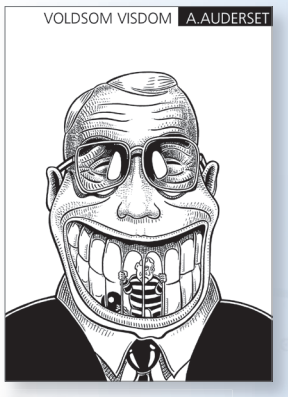

Humoristiske tegneserier med klart budskab

Alain Audersets humoristiske tegneserier, som går tæt på med et klart budskab.
A4 format. 67 sider. Indbundet



Hosianna.dk
Udfordringens bøger & musik
7356 1500 - 7456 2202

149,-



Flotte farvefotos og stærke interviews m. Heidi Baker om hendes fantastiske arbejde i Afrika, de utrolige mirakler og 10.000 nye kirker!
Kun 199,- Hosianna.dk
Eller bestil på 7456 2202



EN TIME MED BIBELEN

Her er Bibelens nøglepassager samlet i en lille bog, der tager en times tid at læse.

Til **UDDELING** eller **MINI-STUDIE**

www.scandinavia.as

Arvid Asmussen holder lovsangsturné foråret 2020



I foråret fra 19. februar til 26. april kan man opleve lovsangskoncerter med Arvid Asmussen syv forskellige steder i Danmark.

Lovsangskoncerterne er både lytteoplevelse, fællessang og historiefortælling. Her blandes Arvids lovsange og salmer med fortællinger fra hans nye bog "Historier og sange om det bedste og det værste". Bogen, som udkom i oktober 2019, tager udgangspunkt i 10 af Arvids sange, hvortil han knytter personlige historier og vidnesbyrd om livet og troen.

Forårsturneen starter i Skt Michaelis Kirke, dernæst går turen til Fredericia; Skjern Bykirke; Vor Frelser Kirke, Ålborg; Skt Hans Kirke, Odense; Kvaglund Kirke; Hillerød Frimenighed og Karslunde Strandkirke.

Repertoiret er en blanding af kendte og nye sange og salmer fra Arvid Asmussens seneste tre albums, bl.a. "Vi vil gi' dig det bedste vi har", "Jeg vil ikke glemme dig" og "Ud af mørket". Lovsangskoncerterne opføres af en trio, hvor Arvid Asmussen får musikledsagelse af Jacob Worm på guitarer og Benedikte Adrian på cello.

Arvid Asmussen er sangskriver, musiker og lovsangspræst i Silkeborg Oasekirke. Han har udgivet moderne salmer og lovsange siden 2010. Blandt de mest kendte er "Vi vil gi' dig det bedste vi har", "Ud af mørket" og "Jeg vil ikke glemme dig".

Arvid Asmussen har spillet over 150 lovsangskoncerter i hele landet og følges på Spotify af ca. 7000 lyttere hver måned. I oktober 2019 debuterede han som forfatter med bogen "Historier og sange om det bedste og det værste".

Bodil

Missionskonsulent fratræder



Bjarne Gertz Olsen (68), der i 2014 kunne fejre 40 års jubilæum som ansat i Søndagsskolerne og Indre Mission, er nu fratrådt.

Efter mange år som indremissionær og konsulent for søndagsskolerne på Færøerne var Bjarne Gertz Olsen i 1984-2007 landsbørnesekretær i Danmarks Folkekirkelige Søndagsskoler (DFS). Fra 2007-2013 var han konsulent for kirke og mission i DFS og fra 2013 "konsulent for mission". De seneste år har Bjarne Gertz Olsen været deltidsansat i Indre Mission og har blandt andet stået for kontakten til børnekirkearbejdet (CSCM) i Indien. Indre Mission har været med til at opføre et børnehjem i Gudipadu, og missionskonsulenten har været rejseleder på en Felixrejse til bl.a. dette hjem i Indien.

Bjarne Gertz Olsen og hustruen Gunhild bor i Fredericia. De har fem voksne børn.

Udfordringen

Udfordringen er en **selvejende** fælleskirkelig ugeavis med stof fra både **frikirker og folkekirken.** Avisen finansieres af abonnementer og annoncer og er **uafhængig** af såvel kirker som organisationer. - 2020: Årgang 48.

Bestyrelse: Pastor, cand.jur. Stig Christensen (fmd.), generalsekr. Karsten Bach, chefkonsulent Flemming Nielsen, journalist Kristian Pahus, bofællesskabsleder Claus Mester.



Medl. af Danske Medier
ISSN 0902-5693

Telefon: 74 56 22 02 fra kl. 10-15.
Adresse: Jernbanegade 1, 6070 Christiansfeld
Redaktion@udfordringen.dk
Henri Nissen (ansv.hav.) Lisbeth Thomsen, Bodil Lanting, Krista Revsbech.
Brevkasseredaktører: Orla Lindskov Christensen og Poul Henning Krog.
Ung@udfordringen.dk: Henrik Engedal
Annoncer@udfordringen.dk:
Erik Damm og Lisbeth Thomsen
Bogholderi@udfordringen.dk
Henriette Pallesen
Abonnement@udfordringen.dk
Kis Iversen og Troels Hertzum
Tryk: Jysk Fynske Medier.

Hjemmesider: udfordringen.dk
hosianna.dk (bøger, musik, film)
Netbank: annoncer: 7040 0001 830 438
abonnement: 7040 0001 830 420
BetalingsService nr.: 02229838
debitorgruppe 00001 - Abonnements-nr. er abonnentens PBS-nr.
Revision: rgd revision, Århus.

Støt Udfordringens projekter via Missionsfonden '**5127 Udfordringen**' og '**5984** Udf.s **Radio**-mission i Afrika' og '**6125 Café Missionen**' og **6133 Bibelsk Arkæologi og Research** på konto nr. 9570 - 0006 139450 eller MobilePay-nummer: 81558.

Læs også avisen på Udfordringen.dk
Brugernavn: udf-net Kodeord i februar: hemmelighed
Kodeordet for februar gælder til mandag den 2/3 kl. 9.

Ugens profil: Poul Kirk

Frikirkepioner og formand for Himmelske Dage 70 år



På Poul Kirks CV står: Lærer, præst og leder af missionsprojekter. Han har også startet tre efterskoler og været leder af FrikirkeNet.

Formanden for Himmelske Dage (Danske Kirkedage), Poul Kirk, kunne onsdag den 12. februar fejre sin 70 års fødselsdag.

Poul Kirk var først handelsuddannet, før han i 1979 blev færdig som lærer fra Herning Seminarium.

I sin barndom var Poul Kirk tilknyttet Indre Mission og KFUM og K. Senere kom han med i ledelsen af pinsekirken Smyrna i Herning. Som færdiguddannet blev han bedt om at flytte til Mariager for at etablere Pinsevækkelsens Efterskole (PVE), som senere skiftede navn til Mariager Efterskole.

I 1981 blev Poul Kirk højskolelærer og senere forstander på Mariager Efterskole. Fra 1989-1991 var han forstander på Frydensberg Efterskole og fra 1991-2000 forstander på efterskolen Alterna.

Præst og frikirkemand

I 2000 tiltrådte Poul Kirk som assisterende præst i Pinsekirken i Odense samtidig med, at han var redaktør på de danske pinsekirkers blad, KE.

Han var daglig leder af FrikirkeNet fra 2004- 2012 og samtidig redaktør af det nu nedlagte månedsmagasin domino, som han selv var med til at starte i 2004.

Poul Kirk har været ansat som konstitueret ledende præst i både Herning Frikirke og Bykirken i Odense frem til sin pension i 2015.

Himmelske Dage

Poul Kirk blev formand for bestyrelsen for Danske Kirkedage i 2017. Sidste år havde han den glæde, at det fælleskirkelige arrangement "Himmelske Dage på Heden" i hjembyen Herning blev en stor succes.

Til Kristeligt Dagblad fortalte Poul Kirk om arrangementet:

"Politiet i Herning fortalte os endda, at byen aldrig har holdt så stort et arrangement med så få problemer. Der var mindst 25.000 deltagere, men kun et enkelt indbrud i byen undervejs."

Om glæden ved det fælleskirkelige samarbejde sagde frikirkepioneren, at han føler sig som en del af familien med både folkekirkefolk og katolikker i erkendelsen af, at ingen kirker har monopol på sandheden. Samtidig udtrykker Poul Kirk, at han allerede glæder sig til de næste Himmelske Dage, som skal finde sted i Roskilde i 2022.

Familien

Poul Kirk mistede sin første kone efter få års ægteskab.

Senere blev han gift med Karen Margrethe Kirk, og sammen har de fire børn og otte børnebørn.

Ud over alle de kirkelige gøremål har Poul Kirk også været kampagneleder for sønnen Jes-Henrik Kirk, der selv er tidligere efterskoleforstander og nu viceborgmester i Mariager Kommune for De Konservative.

Bodil

Seniorer betaler for at arbejde i Tanzania

Brødremenighedens Danske Mission indbyder til 'Senior Go Out' i efteråret.

Nogle danske seniorer er villige til at betale 12.000 kroner og for egen regning gøre 3 ugers praktisk arbejde i det indre Tanzania, frem for bo på luksushotel og solbade på eksotiske Zanzibar.

Det mener Brødremenighedens Danske Mission, som vil vil sende 12 seniorvolontører på arbejdsferie i Tanzania. Volontørerne får ægteparret Grethe og Aage Lorenzen som rejseledere, når turen går med "Senior Go Out 2020!" til Sumbawanga i Tanzania.

Byggeprojekter

Turens formål er færdiggørelsen af et nybygget hus til 12 sypiger, som alle er elever på Brødrekirkens sy-skole i Sumbawanga. Byggeriet påbegyndes i april 2020 af lokale håndværkere.

- Når vi ankommer til efteråret, skal vi deltage i den indvendige færdiggørelse samt udvendig maling af huset. Arbejdet indebærer bl.a. lofter, maling, montering af døre og senge, sy gardiner m.m.

Vi forventer, at huset er 'lukket', når vi når frem, så vi som gruppe kan medvirke til at færdiggøre det, så pigerne kan flytte ind, fortæller BDM.



Rejselederparret på Senior Go Out 2020, Grethe & Aage Lorenzen, har selv boet i Afrika i 25 år.

Ture og gode oplevelser

En "Senior Go Out-tur" byder ikke kun på arbejde, men også på ture og oplevelser:

Der bliver således en dagstur til børnehjemmet Peter´s House og snedkerskolen i Sumbawanga, som Brødrekirken driver i samarbejde med BDM. Her vil seniorerne også møde de unge volontører, som er udsendt af BDM. Blandt de øvrige oplevelser bliver en dagstur til det lokale marked og en weekendtur til Kipili.

Her vil seniorerne møde missionærparret Janice & Mads Refshauge Jakobsen. Der vil også være en bådtur på Tanganyikasøen til den nærliggende by Kirando samt aftensmad på Lake Shore Lodge.

Endnu en weekendtur med safari skal gå til Katavi Nationalpark. Hvor der om søndagen vil være gudstjenestebesøg i den lokale kirke

- På hjemturen bliver der to overnatninger på Mikadi Beach i Dar Es Salaam med afslapning, refleksion og svømmeture i det Indiske Ocean, oplyser BDM.

Rejselederne

Rejseledere for Senior Go Out 2020 er Grethe og Aage Lorenzen fra Hjordkær i Sønderjylland. Ægteparret har Afrika under huden og i hjertet med 25 års erfaring med rejser og kulturmøde i Afrika.

I efteråret 2016 var de på et 3 måneders seniorvolontør-ophold i Sumbawanga i Tanzania udsendt af BDM. Her underviste Aage i tre måneder på BDMs snedkerskole. Grethe skulle arbejde på Brødrekirkens konference-center i byen, men flere planer gik i vasken, og i stedet kom hun i kontakt med pigerne på syskolen.

Siden da har de begge været engageret i at fremme disse kvinders levevilkår, rettigheder og værdi i et samfund, hvor de ofte forsømmes og gemmes væk. Ud fra princippet "hjælp til selvhjælp" syr pigerne håndtasker og lignende, som sælges i Shop Karibu i Christiansfeld.

I 2018 var Grethe og Aage Lorenzen på et 5 ugers ophold i Sumbawanga, hvor idéen til byggeriet af et nyt hjem for pigerne opstod.

Prisen for deltagelse i Senior Go Out er 12.500 kr. Interesserede kan lave en forhåndstilmelding til BDM samt deltage i et informationsmøde den 5. marts i Christiansfeld. Bindende tilmelding og betaling skal ske 14 dage senere.

Bodil

Gud kender også min baghave

- Jeg skal ikke skjule min "mødding" for Gud. Lev i lyset med hele dig. Det er sjovest, siger frikirkepræst Claus Aagaard.



- At gå sammen på tværs af kirkeskel har en kæmpe plads i mit hjerte, siger Claus Aagaard, som er præst i Græsted Frikirke.

Af Tina Varde



– Gud er ikke udfordret af min baghave – af mine mindre flatterende sider. Det er dem, Han er kommet for at dele sit nærvær i, siger Claus Aagaard, der er præst i Græsted Frikirke.

Selvom baghaven for nogle er et område, man måske ikke er så stolt af, så kender Gud alt ved os. Selv de steder vi eventuelt opfatter som en mødding.

Livet har givet Claus Aagaard en ydmyg forståelse for, hvad det vil sige at være troende; at være menneske og dermed afhængig af Helligåndens vejledning og Guds nåde i og med alt.

– En nat, da jeg var 15 år, oplevede jeg, at Gud "kom ind på mit værelse" … rørte og forandrede mig. Jeg ved ikke, hvad Han gjorde, men jeg blev meget glad, og en ny frihed boblede i mig.

Denne berøring befriede mig fra at betragte kundskabens træ – til i stedet at nyde friheden og Guds glæde. Det var livsforvandlende. Nu skulle jeg bare følge Ham. En kærlighedsrejse startede den dag, fortæller Claus Aagaard.

Mere end love og regler

En anden skelsættende åndelig begivenhed fandt sted i en periode, hvor Claus Aagaard brugte meget tid på at finde vejen for den kirke, som han ledte sammen med en gruppe venner.

– Jeg følte, at Gud udfordrede mig til at lede en kirke, der var fri af religiøsitet og legalisme (love og regler) som motivation".

Dét satte mig fuldstændig i brand. Vi havde det til tider med at synes, at vi skulle fortælle andre, hvordan vi skal leve moralsk og åndeligt … og prøvede nogle gange ubevidst at motivere hinanden med skyld, regler eller dårlig samvittighed.

– Jeg svarede: "Ja, ja, ja. Jeg er så klar!" … til, at det er kærligheden, der skal motivere os i vores vandring med Gud og hinanden, pointerer Claus Aagaard.

Frygt og fordømmelse ødelægger og forvrænger relationen mellem Gud og mennesker. I modsætning til kærlighed – der læger.

"Den hellige by"

– Smeden i Værløse, Jens Larsen, var medgrundlægger af Indre Mission i 1860'erne. I hvert andet hus i byen hørte man lovsang … og det bredte sig til Tikøb, Græsted, Helsingør. En kæmpe brand startet af en smed, der havde mødt Gud og rejste rundt og fortalte om Ham. Den vækkelse, han var med til at brede ud, har betydet meget for mig, siger Claus.

Familien Aagaard flyttede til Græsted, da han var halvandet år.

Det har været en stor glæde for præsten her at opleve en større og større kærlighed i det tværkirkelige. Accept af forskelligheder – og generationer, der favner og har glæde af hinanden:

– Græsted har været kendt som "den hellige by," men kirkerne har ikke altid nydt at have fællesskab med hinanden.

Jeg tror, at når Gud kigger ned på Græsted i dag, så smiler Han. Sidste år plantede vi et "enhedstræ" i hinandens haver og gav hinanden et kunstværk – og bekræftede, at vi altid vil gå sammen.

Der er fred og venskab – og vi kan have det sjovt sammen. Det er en stor glæde, at enheden er kommet hertil. Vi er gået fra svært til let og er fyldt med venskab. For Gud kan binde hjerterne sammen, understreger præsten.

Claus Aagaard er vokset op med folkekirken og Luthersk Missionsforening.

– Vi var ca. 30 unge, der gik til møder i bl.a. i Karlslunde Strandkirke. I løbet af nogle år gav Helligånden os mere og mere lyst til Gud og til at fortælle andre om Ham.

Jeg blev for eksempel berørt af den lette tilgang til Gud og den dybe respekt for Helligånden, som jeg mødte i Karlslunde Strandkirke, siger han.

– I 1985 købte vi en kaffebar i Græsted, Spiren, og startede derefter Græsted Frikirke, beretter han.

Egen modstand

Livet med tro har givet ham forståelse for, at man ikke må begrænse Helligånden, men at det er nemt at komme til at gøre det. Det er vigtigt at lære at følge Helligåndens tilskyndelser, selvom de virker naive og helt falder uden for ens komfortzone og vanetænkning.

– Hver gang Helligånden tilskynder, bliver det vante og det konforme inden i mig udfordret. Vil det overgive sig til Helligåndens lederskab, eller er det mere tungtvejende i mig, hvad jeg plejer og har hang til?

Det kan være angstprovokerende første gang, forklarer Claus Aagaard.

– Jesus har lært os, at det, Helligånden gør, ikke altid har været tænkt før – og ikke set før, mener han - og citerer præsten Josef Kristensen, som er en meget god ven: "Vi er ikke skabt til at passe ind, men til at forandre."

– Det er godt at have i baghovedet, siger Claus.

Ikke desto mindre skal man være påpasselig, når man er i tvivl om det, man hører, ser, opfordres til eller fornemmer.

– Vores vigtigste pejlemærke undervejs har været: Hans fred og Skriften: hvad siger Bibelen?

At grunde over, hvad Helligånden siger – og tro det, har været en rejse. Som Paulus forklarer: nogle ting kan vi ikke lige bedømme. Det profetiske bedømmer vi jo stykkevis, men det giver os håb om, at Gud er med.

Når Gud giver løfter, er det ikke mit intellekt, der skal føre det ud i livet!

Men det giver mig fred undervejs, at Han er med. Og så kan jeg se, hvordan Han fører det ud i livet og inviterer mig og os til at være en del af det, forklarer Claus Aagaard.

Jo mere han lærer, des bedre forstår han, hvor lidt han ved.

– Da jeg var ung, troede jeg, at jeg havde tjek på livet. Jeg har lige siden fået færre og færre svar og større og større fascination af *Ham*. Jeg har fået tillid til, når Han taler. Han siger jo: "Jeg leder blinde ad ukendte veje. Det er det, jeg gør, og det går jeg ikke fra."

Så er vores tro ikke forankret i det, vi kan se eller forstå, men i Hans stemme og fred. At være fri til at følge Hans ledelse, fordi Han siger det – det er vidunderligt. Guds veje er bedre end mine veje. Og større.

Som ung prøvede jeg at forstå Gud, men i dag vil jeg sige, at jeg kender ham og er fascineret af Ham, men jeg forstår ham ikke, erkender præsten.

Det er livslang læring at finde fred i Guds planer og timing.

– Jeg kan være som en soldat, der ikke har hørt efter sin kaptajn. På et tidspunkt bliver jeg opmærksom på kaptajnen og går så i gang med at skyde til højre og venstre. Det er ikke lydighed, det er bare aktivisme. Kaptajnen ville bare have min opmærksomhed og at jeg skulle stå på række. Jeg skulle se på Kaptajnen og vente på hans signal.

– Meget aktivitet sker for at undgå bebrejdelser, mindreværd eller for at opnå anseelse. Men jeg er først på plads, når jeg er i tillid til, at "Han kører butikken", når jeg nyder at være hos Ham og er agtpågivende over for hans tiltale, understreger Claus Aagaard.

Undgå floskler

Det er ikke nok at sige det rigtige.

– Vi kristne kan negligere vores virkelighed og til tider leve i åndelige statements, som vi har lært udenad, erkender Claus Aagaard.

Men Gud lader sig ikke imponere af floskler.

– Jeg tror, tilbedelsen skal stige op fra det inderste, dybeste i mit liv – og fra min virkelighed … Derfra skal komme en sang til Ham.

Jeg troede, det var godt at lære alt om Gud, at få de rigtige tanker... sige det rigtige og gøre det rigtige, selvom min egen virkelighed forblev uforandret…

– Vi ønsker jo ikke at løbe om hjørner med os selv eller Gud, understreger han.

For når vi kommer til at gøre det, risikerer vi at miste os selv.

Evangeliet får kraft, når det rammer det brudte. Vores støv er virkelig vigtigt for Ånden. Man kan sige, at evangeliet får kraft af vores skrøbelighed. Lad os endelig ikke gemme vores menneskelighed og virkelighed i en misforstået Gudsfrygt.

At være autentisk

– Vi er skabt som mennesker af Gud, og Han er stolt af os og elsker os. Det er helt ok at være lille og svag. Og at fejle. Vi skal være det levende menneske, der ærer Gud, understreger Claus Aagaard.

– Der der med, at jeg kun kan sige, jeg tror på Gud, hvis mit liv har en vis standard, den tror jeg ikke på længere.

Claus Aagaard er havnet med en ydmyg tilgang til Gud – og en erkendelse af, hvad det enkelte menneske er i den relation.

Præsten konkluderer, idet han tilslutter sig kirkefaderen Irenæus: "Det, der ærer Gud, er det levende menneske".

– Så lev i Guds lys med hele dig – det er sjovest, tilføjer Claus Aagaard.

Øde gave

Claus Aagaard har en oase i Sverige, hvor han søger stilhed og enkelthed. Han anbefaler, at man - ikke mindst hvis man oplever depression eller stress - bliver ødegårdsejer eller søger at få adgang til et fristed:

-Jeg kan næsten ikke beskrive, hvad den ødegård har gjort for vores liv og for mit ægteskab, siger han.

Præsten er er gift med Helle fra Ringkøbing, som er familiekonsulent. Parret har fem voksne børn: Maria på 32 år, Mette, 31, Anne, 30, Christoffer, 26, og Matias på 21.



Johnny Noer

Taler i Soli Deo Gloria, Knabrostræde 26, til det første bedemøde onsdag den 26 februar, kl. 19.00 til 21.00

Fremover bliver der bedemøde den sidste onsdag i hvor måned i 2020.
Alle er velkomne. Lad os bede om en Bønnevækkelse i København og Danmark.

Arrangører: Unge kristne, Bedehus Danmark, Ungdom med Opgave og Udfordringen.



Identitetspolitik manipulerer

SAS er kommet i strid modvind, efter de har udsendt en ny kampagnevideo med titlen "SAS- What is truly Scandinavian?" (SAS - hvad er virkelig skandinavisk?)

Det korte svar i videoen er: absolut ingenting.

Selvom videoen viser ren skandinavisk idyl med lagkager, fletninger og svenska köttbullar og designmøbler, så er pointen, at det altsammen er noget, vi har fundet andre steder i verden og bragt med os hjem.Rugbrød er tyrkisk, vindmøller blev opfundet i Persien, og smørrebrød stammer fra Holland. I os selv er vi ikke noget. SAS får Skandinavien til at fremstå som åbensindet og fordomsfrit og multikulturelt. Det er rigtigt, at mange af de ting, som vi regner for vores egne, historisk set er noget, som er hentet udefra. Hvis ikke det var, fordi kristendommen var så politisk ukorrekt, kunne SAS jo også have trukket frem, at det gode budskab kom til os helt fra Mellemøsten.

Der er ikke noget i vejen med, at tingene kommer andre steder fra, så længe man ved, hvem man selv er. Det er denne vished om, hvem jeg er, som den nye identitetspolitik vil sprænge i stykker.

Det er en meget stærk strømning i tiden, og vi bliver konstant bombarderet med budskaber som SAS', der gør os usikre på os selv. I ugens løb har mange kommenteret SAS-videoen og ment, at det handler om kulturel nihilisme og selvhad.

Det gør det uden tvivl. Men den nye identitetsideologi, der vil opløse enhver fast forankring i os selv, har også et andet formål. Når mennesker fratages deres identitet, bliver de lettere at manipulere. Derfor får fanger i koncentrationslejre ofte skiftet deres navn ud med et nummer. Ved at knække deres kerneidentitet gør man dem mere føjelige.

Elitens og mediernes promovering af det åbne og frisindede samfund med flydende former, som giver os fuld frihed til selv at bestemme, hvem vi vil være, er et blændværk. Når vores integritet og tilhørsforhold udviskes, vil vi få langt sværere ved at sige fra overfor ideologier og topstyring fra stater og store internationale virksomheder. Når vi ikke længere ved, hvem vi er, kan de fortælle os, hvem de vil, at vi skal være.

Derfor er det et sundhedstegn, at de kritiske reaktioner imod SAS' video har været så voldsomme, at SAS måtte fjerne den fra både Youtube og Facebook.

Folk ved godt, at det ikke passer, at vi "absolut ingenting" er.

Af Iben Thranholm

Cand. teol., journalist og samfundsdebattør

Forstå konfliktens årsag
- HISTORISK, POLITISK OG TEOLOGISK



Kort og forståeligt forklarer Hans Kristian Neerskov om baggrunden for den evige strid mellem jøder og arabere.

ISRAEL OG PALÆSTINENSERNE
96 SIDER - ILLUSTRERET
KR. 49,-

Hosianna.dk
Udfordringens bøger & musik
7356 1500 - 7456 2202



Gennem vildmarksture vil fællesskabet 4M forny mænd i troen og kalde dem til at tage ansvar i familie og menighed.

Mænd vandrer sammen

Af Kaja Lauterbach

"Vi oplevede noget, som vi virkelig under andre mænd."

Morten Rønne Nielsen, Claus Madsen og Daniel Bernhard fra Nordsjælland var tre af de 12 danskere, der i april 2019 deltog i Xtreme Character Challenge (XCC), som 4M Norge arrangerede.

XCC er en lang vandretur på 72 timer med udfordring fysisk, psykisk og åndeligt.

"Vi blev udfordret i forhold til vores komfortzone. Forudsigeligheden og kontrollen blev taget fra os, men alt på turen var en holdindsats. Det var et fælles projekt at få alle med, og vi skulle lægge os i andres hænder i en grad, der udfordrede," forklarer de tre, hvor to af dem kommer i LM-forsamlinger i Nordsjælland.

"Man kan beskrive det lidt som at være på natløb på en lejr – bare for voksne. Man ved ikke helt, hvad der sker, men man er tryg nok til at tage med," uddyber Morten.



Xtreme Character Challenge (XCC) var en lang vandretur på 72 timer, hvor mænd fra forskellige kirker blev udfordret fysisk, psykisk, åndeligt og relationelt. Fotos: 4M Norge.

Tværkirkelig bevægelse

Organisationen 4M blev dannet i Holland i 2008 af fire venner, der ønskede at bevare og styrke relationen til hinanden. De tænkte, at en tur i naturen, hvor de kom væk fra hverdagen og kunne se hinanden som mænd, kunne være en god ide. Både for at bevare deres relationer, men også for at kunne berige hinanden i tjenesten.

Tre af de fire venner var menighedsledere, og den ene inviterede mænd med fra sin kirke. Det betød, at der var 80 mænd af sted på den første tur i 4M-regi.

Siden har 4M spredt sig til 15 lande i hele verden, og yderligere ti-tolv lande er undervejs. For to år siden blev Morten opfordret til at starte op i Danmark, og inden for kort tid vil 4M Danmark blive præsenteret på 4Mdan.dk. Indtil da henviser de til 4Mnor.no.

Han inviterede en flok venner og bekendte, der alle hurtigt var med på ideen. For ham er det et bevis på, at der er et behov for den type fællesskab. De tog kontakt til 4M i Norge, der oplevede henvendelsen som et stort bønnesvar. De ville nemlig gerne i kontakt med kristne mænd i Danmark, men vidste ikke hvordan, fortæller Morten.

"4M er en tværkirkelig bevægelse, der er lavet for kristne mænd. Formålet er at vække mænd til et engageret trosliv, og vi vil gerne forny danske mænd i troen og kalde dem til at være mænd i familien og menigheden," siger han.

Daniel tilføjer:

"Det handler ikke om teologisk specifikke drøftelser, men om det personlige i forhold som mand, far, søn og så videre."

Biblen var obligatorisk

Det var ikke kun forudsigelighed og kontrol, der blev taget fra deltagerne i XCC. De blev også opfordret til at lægge ure og mobiltelefoner væk.

"Vi blev forskånet for tid og kontakt til omverdenen," siger Morten med et smil.

Til gengæld var det obligatorisk at have sin bibel med, og den blev brugt mange gange i døgnet, ligesom der blev holdt flere andagter og oplæg til refleksion undervejs.

"De var meget personlige, og der blev taget forhold op, som alle kæmper med. Der blev talt fra én mand til en anden," siger Daniel.

Åndelige oplevelser

Morten, Claus og Daniel var glade for de fysiske udfordringer, som XCC bød på, men det er åndelig fornyelse og erfaringer, de nævner først som udbytte af turen.

"Hjemme lever vi et komfortliv, og derfor gør det noget ved en rent åndeligt, at man bliver tæsket igennem fysisk. Det rammer på en anden måde," siger Morten.

De tre er også enige om, at det var fantastisk, at der var så god og uforstyrret tid til refleksion og til at bede, mens de gik.

Daniel fortæller, at han virkelig kunne mærke Helligåndens tilstedeværelse.

"Jeg ved ikke, om jeg har oplevet det så stort før. Det boblede indeni," siger han.

Claus har heller aldrig oplevet Guds nærhed så intenst før.

"Det var virkelig angstprovokerende – som en åndelig røvfuld – en kickstart til et nyt liv med Gud," siger han.

For en anden deltager, der ikke har haft en kirkelig relation i mange år, blev det til et nyt møde med Gud.

For Morten var det vigtigste, at Kristus – ikke det at være mand – var i centrum.

Mange fællesskaber er baseret på samtale, og mange af os mænd vil gerne have noget andet også. Vi har brug for et kristent fællesskab med lidt mere handling end til daglig i kirken.

Ansvaret som mand

Morten, Claus og Daniel er alle tre sidst i 40'erne. Men 4M-fællesskabet er ikke kun for mænd midt i livet.

"Det er et kristent fællesskab for alle mænd, der er opmærksomme på det ansvar, Gud har pålagt os mænd i familie og menighed. Helt fra unge mænd først i 20'erne til dem, hvor det fysiske sætter en barriere. Det kan også være for far/søn," siger Morten.

Daniel indskyder, at han godt kunne tænke sig at tage turen sammen med sin søn, som er på LMH (Luthersk Missions Højskole).

"Vi har brug for at spejle os mere i hinanden som mænd for at kunne stå frem – og for at kunne minde hinanden om det, vi skal som kristne mænd."

Morten nævner, at rigtig mange mænd forlader kirken eller sidder på bagerste række, mens der er en tendens til, at kvinderne tager teten.

"Det skyldes, at mange fællesskaber er baseret på samtale, og mange af os mænd vil gerne have noget andet også. Vi har brug for et kristent fællesskab med lidt mere handling end til daglig i kirken."

De tre deltagere fra Nordsjælland peger på, at det, at de blev løftet åndeligt som mænd, gav både glæde i kristenlivet og fornyet engagement for at gøre noget. Som de ser det, er det et aktiv for både menigheder og familie.

Artiklen har tidligere været bragt i avisen Tro og Mission

Alternativet vil lade alle trossamfund opkræve 'skat'

Forslaget går på at stække udenlandsk støtte til moskebyggeri og skabe mere lighed mellem trossamfund. Men Frikirkenet takker nej til, at staten er mellemled for personlige gaver til kirken.

Af Michael Bobjerg

Folkekirken har i dag ret til at opkræve kirkeskat. Den mulighed skal andre trossamfund også have, mener Alternativet. Frikirkenet henviser til erfaringer fra Sverige og Norge og mener, at der vil følge for meget holdningskontrol, hvis staten skal formidle donationer.

I forbindelse med et udspil om at begrænse totalitære staters muligheder for at støtte moskebyggeri i Danmark kom det i sidste uge frem, at Alternativet foreslår en model, der skal kompensere for den øgede kontrol med udenlandske gaver til trossamfund.

Forslaget indebærer, at alle trossamfund ligestilles med folkekirken i adgangen til at opkræve bidrag via skattebilletten.

- At tilbyde vores trossamfund den service, som i dag kun gælder folkekirken, vil sikre, at vi ikke påvirkes udefra, siger kirkeordfører Sikandar Siddique (ALT) til Ritzau.



Kirkeordfører Sikandar Siddique (ALT) mener, at man ville kunne undgå udenlandske bidrag til moskeer ved at lade trossamfund opkræve 'kirkeskat'.



FrikirkeNets Generalsekretær Michael Wandt Laursen er ikke interesseret i en model, der risikerer at føre til mere kontrol med trossamfunds interne forhold.

Frikirker siger nej tak

Alternativet henviser til en norsk model, hvor alle borgeres tilknytning til trossamfund er registreret centralt. Her kan de enkelte trossamfund bede staten om at opkræve faste bidrag.

I Danmark har frikirkerne, der er tilsluttet paraplyorganisationen FrikirkeNet de senere år fulgt den norske model nøje. Her er svaret et klart nej til en ordning, hvor staten er indblandet i personlige donationer til kirken.

- Generelt er vi imod den norske model, fordi vi ikke ønsker, at staten skal understøtte trossamfundene mere, end den gør i dag, siger generalsekretær i FrikirkeNet Mikael Wandt Laursen.

- Hvis folk betaler til kirkerne via deres kirkeskat, så vil vi miste den nære forbindelse mellem giver og kirke. Man fjerner det aspekt, at jeg giver til min kirke, fordi det er her, jeg er engageret.

Bringer mere kontrol

Han henviser til Sverige og Norge, hvor man har haft disse ordninger i flere år.

- Erfaringerne viser, at når der kommer statspenge ind i billedet, så følger der også politiske krav med. Det ønsker vi ganske enkelt ikke. Vi vil have lov til at være frie og selvstændige, siger Mikael Wandt Laursen og peger på, at kirkerne i Sverige blandt andet har været underlagt et politisk pres på deres ret til kritisk syn på vielse af homoseksuelle.

Regeringen imod

I den forgangne uge har FrikirkeNet haft mulighed for at fremlægge sin holdning for Alternativets kirkeordfører.

Efterfølgende er det kommet frem, at Socialdemokratiet ikke kan støtte Alternativets forslag. De mener,

at folkekirkens ret til at opkræve kirkeskat opvejes af de øvrige trossamfunds fradragsret for gaver.

Kirkeskatten sænkes for unge katolikker



Lea Uhlott Noval er formand for Danmarks Unge Katolikker. (Foto: Susanne Debora Madsen).

En særlig kirkeskataftale for katolikker mellem 18 og 30 år skal gøre det mere spiseligt for unge at betale kirkeskat.

Ordningen går på, at unge under 25 år skal betale 50 kr. pr. måned i kirkeskat, i stedet for at følge den normale kirkeskataftale på 1 % af ens indkomst. Hvert år vil bidraget stige med 25 kr. indtil den unge fylder 30 år, hvor aftalen overgår til standardaften.

- Det kan være lidt af en mundfuld at begynde at betale kirkeskat som ung. 1 % af ens indkomst kan virke overvældende. Vi har derfor i samarbejde med Danmarks Unge Katolikker udviklet en kampagne, der er skræddersyet til de unge katolikker, siger generalvikar Niels Engelbrecht.

- Vi unge skal tage aktivt del i kirken, og det kan vi bl.a. gøre gennem kirkeskatten. Vi støtter derfor den nye kampagne og håber, at unge vil tage ansvar, siger Lea Uhlott Noval, som er formand for Danmarks Unge Katolikker.

Aftalen er på prøve i et år, hvorefter den evalueres.

Kristina.



Charlotte og Johannes Pedersen

Moldovadag i Vejle

Søndag den 29. februar holder missionsteamet i Kirkecenteret i Vejle en dag med fokus på mission.

Dagen vil tage udgangspunkt i den mission, Kirkecenteret støtter i Moldova. Ægteparret Charlotte og Johannes Pedersen har stået bag denne mission siden 1994. Missionærparret vil fortælle om missionens udvikling og deres egne oplevelser samt give et indblik i historien bag "Pilgrims International", som parret startede i sin tid.

- Vi laver denne dag for at synliggøre det fantastiske arbejde, som Johannes og Charlotte gør i Moldova, fortæller Sebastian Fredegod, som er præst i Kirkecenteret.

Alle interesserede er velkommen. Et deltagergebyr på 100 kr. pr. person dækker morgenmad, frokost og eftermiddagskaffe.

Moldova er et lille fattigt land, som ligger mellem Rumænien og Ukraine. Her bor ca. 3,5 mio. indbyggere i landet, som er ca. halvt så stort som Danmark. Befolkningen taler flere forskellige sprog.

Pilgrims International driver både missionsarbejde og yder humanitær hjælp. Hvert år arrangeres sommerlejre for børn, teenagere og unge studerende, hvor omkring 600 deltager. Hver vinter hjælper projekt "Sult & Kulde" mange hundrede fattige og nødstedte familier med mad og brændsel.

Kristina/Henri.



Luthersk kirke fik endelig en ny præsident

Der gik et år efter valget af en ny præsident i Den Lutherske Brødrekirke, før han fik lov at blive indsat. Nu forestår en større oprydning.

Af Henri Nissen

Den 26 januar fejrede den lutherske brødrekirke i Cameroun (EFLC) med stor begejstring og lettelse, at den endelig fik en ny kirkepræsident.

Den tidligere præsident Goyek skulle efter reglerne kun sidde i to perioder af fire år, men det lykkedes ham at sidde i over 20 år ved at omgås reglerne. Kirken blev på grund af økonomisk rod splittet, så en stor stamme forlod kirken. Også mange dygtige enkeltpersoner har forladt kirken på grund af det stadig alvorligere magtmisbrug. Der har været omtale af sager også i aviserne dernede.

Den gamle præsident har kunnet blive på magten på grund af den økonomiske støtte fra udenlandske missionsselskaber og kirker, som åbenbart har været uvidende om, hvor galt det stod til. En stor gruppe præster har forsøgt at råbe sponsorerne op i en klage, men uden resultat.

På kirkens generalforsamling for et år skulle der endelig vælges en ny præsident, men præsidenten gav kun deltagerne valget mellem sine egne to kandidater, selv om reglerne siger, at præsterne kan foreslå kandidater. Mange præster udvandrede derfor i protest.

Albert Goumala, som var rektor for kirkens gymnasium, blev valgt. Han blev anset for at være en marionet. Men da han blev valgt, gik han sine egne veje. Han skabte forsoning med den stamme, som havde forladt kirken, så de nu har besluttet at vende tilbage, og han har lovet at rydde op.

På grund af problemerne med den tidligere præsident, blev det i stedet kirkens allerførste præsident *Jacques Hoursang,* der foretog indsættelsen. Han er kendt for at være ubestikkelig.

Den afgående præsident blev under indsættelsesceremonien opfordret af dirigenten til at give den nye præsident hånden. Han blev siddende og rejste sig først, da han 2. gang blev opfordret.

Men nu er der håb om en ny tid for kirken.



LEDERARTIKEL



Se film uden at blive forurenet

Der er behov for film med en god moral.

Det er, som om en flok urene ånder har indvaderet Hollywood. Når man glæder sig til at se en ny film, chokeres man af sjofelheder, groft sprog og grove, blasfemiske bandeord.

Så sidder man der med familien og krummer tæer over alt det, der kommer ind i stuen. Uinviteret. Den oplevelse er der sikkert mange af Udfordringens læsere, der også har haft.

Vores personlige tærskel bliver efterhånden lavere overfor det vulgære. Vores tanker påvirkes. Vores sprog påvirkes.

I moderne film gøres de kriminelle og onde til helte.

Derfor må man glæde sig over, at Hollywood er ved at miste sin magtposition. Der produceres nu film mange andre steder. Dette skyldes bl.a. de nye film- og serie-tjenester Netflix, HBO, Viacom, Disney m.fl. På grund af den nye streaming-teknik er det nu ikke længere nødvendigt at se de film, som tv-kanalerne udvælger på netop det tidspunkt, de sendes. Nu kan man se de film, man selv vælger, på det tidspunkt, man har lyst til.

Vi har også fået Netflix, og blandt alle de mange dårlige film finder man en gang i mellem også en god film eller serie.

For et par måneder siden faldt jeg over en serie, som hed *"When Calls the Hearth"*. Jeg genkendte titlen fra Jeanette Oaks bøger. Tilbage i 1980'erne udsendte Forlaget Scandinavia nemlig på dansk en anden serie bøger af Jeanette Oak.

Vi begyndte at se den nye serie, som handler om en ung lærerinde, der tager ud i en kulmineby, hvor kvinderne netop har mistet alle deres mænd i en mineulykke. I denne primitive by lærer den forkælede storbypige om livets virkelige værdier.

Det kan godt være, det ikke er den store kulturradikale kunst, men den er spændende, og der er vægt på gode (kristne) værdier som sammenhold, ærlighed, godhed, selvopofrelse, tilgivelse, næstekærlighed, osv. Her er også nogle skurke i mellem, men de fremstilles ikke sort-hvidt. Der sker en løbende udvikling, så man kommer til at forstå og holde af de irriterende typer.

Alle får en ny chance. Sådan bør det være blandt kristne.

Den kristne tro, som var meget mere almindelig førhen, indgår helt naturligt. Man stoler på Gud. Når der er krise, beder man en bøn. Man takker for maden. Folk mødes i kirken. osv.

Hvor er det skønt, at man også kan føle sig opbygget og opmuntret af en film eller serie. Lad os arbejde og bede for, at der kommer flere film og bøger med positivt indhold.

Både for vores egen skyld, men også for samfundets. Det vi ser og hører, former os nemlig.

Det er også derfor, vi udgiver Udfordringen.



Henri Nissen
Ansvarshavende redaktør

UGENS PRÆDIKEN

Af Silas Majgaard
Præsteaspirant i
Apostolsk Kirke Aalborg



Retfærdig omhu

Kender du det, at du i din vandring med Jesus har en liste over ting, du gerne ville skulle ske? Drømme, ønsker og håb, som du ikke er herre over, men som du ønsker dig så meget, at du har lyst til selv lige at hjælpe dem lidt på vej?



A.P. Møller talte om "rettidig omhu" ud fra ønsket om at udnytte ressourcerne bedst muligt. Når vi "sår Ordet" på det rigtige tidspunkt, vil det virke på andre mennesker.

Jég kender det. Som far til døtre har jeg alt for mange gange taget mig selv i at forsøge at forcere en udvikling i deres liv hurtigere, end de var klar til. Ofte drevet af utålmodighed – andre gange fordi jeg gerne ville kunne prale af deres evner.

Mere end én gang har denne adfærd givet bagslag ved, at mine børn blev frustrerede og kede af det – og at min kone blev mindre tilfreds med mig.

Omvendt har jeg også oplevet gode resultater, når jeg har afventet øjeblikket, hvor en af mine døtre selv har udvist interesse, og jeg har grebet anledningen og hjulpet hende på vej.

Glæden er stor for hende, men også for mig, da jeg opdager, at hun hele tiden har haft evnerne, men blot behøvede tid.

Skal vi ikke knokle?

På samme måde er det i vores vandring med Jesus. De fleste af os længes efter at se mennesker omkring os komme til tro på ham og opleve glæden, der følger med, når han på forunderlig vis træder ind i vores liv og erklærer os retfærdige. Det er fantastisk!

Men i vores iver efter dette kan vi komme til at bruge en masse kræfter på ting, som ikke er vores opgave. Og resultatet er, at vi knokler hårdt med noget, som ikke fører til nogen særlig frugt.

I dagens tekst bruger Jesus billedet af et korn, som plantes i jorden og derefter spirer og gror. Helt upåvirket af landmandens efterfølgende indsats. I landbrugskonteksten giver det måske god mening, men i relation til missionsarbejde? Knapt så meget. Tværtimod er det for en små-utålmodig, halv-aktivistisk og skabs-ambitiøs kristen ung mand, som undertegnede, ganske provokerende.

Skal vi da slet ikke arbejde, Jesus? Jo, men med de rigtige ting.

Rettidig omhu

Legenden A.P. Møller er opfinder af mantraet om rettidig omhu, der netop udsprang fra et ønske om at bruge sine ressourcer rigtigt for at opnå bedst mulige resultater. Om Møller troede på Jesus ved jeg ikke, men man skulle tro, han havde læst lignelsen.

For Jesus' pointe er netop at give os indsigt i, hvad vores opgave i Guds plan er og ikke er, og samtidig give os tro til, at når vi sår Ordet om ham igennem vores vidnesbyrd, forkyndelse og livsførelse, så får det en effekt på vores omgivelser "af sig selv".

I grundteksten er ordet automatisk faktisk anvendt. Altså er kraften i de gode nyheder om Jesus så markant, at det VIL give vækst! Du kan derfor ånde lettet op og sænke skuldrene.

Det er Gud, der frelser – ikke dig eller dine anstrengelser. Og tak Jesus for det, for han er hård til det, og han har en plan – en plan, som vi må kende vores rette plads i. Læg mærke til, hvornår landmanden i lignelsen rent faktisk kommer i arbejde: da høsten er klar. Således også for os.

Vores opgave er at bedømme, hvornår mennesker er klar til at tage de afgørende skridt imod korset, og hjælpe dem i mål. Til det kræves der visdom og Helligåndens vejledning. Men ikke evner til at frelse. Dén del hører Gud til.

Plant Ordet i rette tid

Akkurat som i eksemplet med mine børn, kan der være mange årsager til vores adfærd. Nogle gange tror jeg, vores bestræbelser bunder i bekymring for de mennesker, vi har på hjerte.

Vi kan med vores fysiske øjne se deres liv og derfor have svært ved at hæve os op over det synlige og se det, som Gud ser: at alt er muligt og intet for svært. Se bare de afsluttende vers i teksten, hvor Jesus illustrerer potentialet i sit rige ved et sennepskorn, som var datidens mindste såsæd, men alligevel resulterer i en plante, større end alle andre, og som formår at give skygge til andre skabninger.

Det er totalt ulogisk, at netop sennepskornet rummer det potentiale i sig, men ikke desto mindre er det faktum. På samme måde har de gode nyheder om Jesus kraft til at bryde igennem enhver umulighed i menneskers liv omkring dig.

Dit job er at plante Ordet og være parat til at hjælpe mennesker hjem, når de klar. Hverken mere eller mindre. Med afsæt i Jesus og Møller kunne vi kalde det retfærdig omhu…

Søndagens tekst: Mark. 4, 26-32

Om Guds riges vækst

[26]Jesus fortsatte med et andet billede på Guds rige:
»En landmand går ud og sår korn i sin mark. [27]Så går han hjem, og den ene dag følger den anden. Mens han sover, og mens han er vågen, vokser kornet ude på marken, uden at han kan forklare, hvordan det går til. [28]Jorden bærer frugt helt af sig selv. Først strå, så aks og til sidst kerner i aksene. [29]En dag står hele marken moden og er klar til høst. Så kommer landmanden med sin segl for at gå i gang med indhøstningen.«

[30]Jesus fortsatte:
»Hvad kan vi sammenligne Guds rige med? Hvilket billede kan vi bruge? [31]Jo, Guds rige er som et sennepsfrø. Det frø er det allermindste. [32]Men når det er sået, vokser planten op og breder sig mere end de andre buske. Den danner grene, som er store nok til, at fuglene kan bygge rede og søge ly i dens skygge.«

Teksten er fra Bibelen på Hverdagsdansk

Af Pernille Liland
Leder af Nordic Prophetic Network



Profetiske udfordringer til Danmark

Pernille Liland har ligesom en del andre profeteret, at der er en ny stor vækkelse på vej. Her uddyber hun.

I de seneste år har der lydt stærke profetiske ord til kirkerne verden over om en kommende stor indhøstning af sjæle, en vækkelsestid for Europa, om Guds nærvær med herlighed, tegn, undere og mirakler.



Pernille Liland fortalte i sin klumme i Udfordringen uge 5 om en drøm, hvor hun fra sit barndomsvindue så et hav af hvide, blomstrende kirsebærtræer. Hun opfattede dette som et tegn på åndeligt forår. Næste morgen fortalte de i morgen-tv, at kirkebærtræerne på Bisbjerg helt uden for det normale var sprunget ud i februar. Hun ser det som en bekræftelse på, at drømmen var profetisk.

Mange steder bryder det også igennem, og vi kan bare begynde med de vidnesbyrd, som lyder fra Mellemøsten lige nu - om muslimer, der bliver kristne.

Danmark - det gælder også dig!

I Danmark har vi hørt og hører fortsat, at løftet om vækkelse også gælder Norden. Der er kommet flere profetier og syn fra profeter i andre lande, men også blandt os selv, om, at Gud vil berøre Danmark med en besøgelsestid "nu" og i nær fremtid. Profetiske syn af tsunamibølger, en ny Guldalder, en opvågning af de kristne og en vækkelse af danskerne til frelse blot for at nævne nogle få.

Det er et herligt løfte, som vi skal glæde os over, og det kommer til at ske ved Hans nåde og gennem de høstarbejdere, som stiller sig til rådighed.

Hør hvad Ånden siger

Når vi hører noget gentagne gange, må vi tage det alvorligt og lytte efter igen, for måske lader Gud i sin nåde og tålmodighed budskabet lyde, fordi vi stadig ikke rigtig har hørt?

De, som hører, hvad Ånden siger til menighederne - og forhåbentlig er vi selv blandt dem - må også høre fra forskellige kilder, så vi kan lægge to og to sammen og forstå, at det virkelig ER Ham, som taler og bevæger sig ved sin Ånd. Bibelen advarer os flere gange om ikke at gøre vores hjerte hårdt og frasige os Hans tiltale "i dag", så vi går glip af Hans vilje og planer for vores nation.

For Gud har en herlig bestemmelse og plan for hvert enkelt land, by, kirke, familie, ægteskab og individ, ligesom Han stadig har det for hele Israel som nation. Vi ved, at Gud ønsker, at ALLE mennesker kommer til tro, men vi læser desværre også, at det ikke er alle, som vil åbne deres hjerte og tage imod frelsen.

Kan vi gå glip af besøgelsestiden?

Jesus sagde, at Han i flere byer ikke kunne gøre sine mirakler på grund af vantro, og Han revsede de byer, som ikke troede. Når vi modtager løfter og profetier om besøgelsestid, fremgang og herlighed, så må vi ikke lade Ham gå forbi vores og vores nabos hus, men nøde Ham med vores tro og åbne hjerter til at "besøge os" og gøre sit værk i os. Vi har et ansvar for, at Han ikke finder os og "alle de danske kristne" i en tilstand af vantro og skepticisme.

Zakarias svarede englen med vantro, da han fik et profetisk budskab om sin søns fødsel. Budskabet overgik hans "forstand". Men Maria, derimod, tog imod ordet fra englen i tro, imens hun forsøgte at begribe, hvordan det skulle gå til… Zakarias' svar behagede ikke Gud, og det fik han at føle.

Har vores bøn medindflydelse?

Gud taler altid, FØR Han handler; "Han talte og det skete", og i Amos 3:7 siger profeten, at "Gud Herren gør ikke noget, førend han har åbenbaret sine planer for sine tjenere, profeterne." Derfor skal vi bede; "Hans vilje ske i os og på jorden, som det sker i himlen", så Han igen kan svare på bøn og udføre sine planer ved vores hænder som lovet! Gud arbejder i team, se bare på Treenigheden. Hans vilje er, at du og jeg skal have medindflydelse gennem Hans gerninger på jorden!

Vi kan nøde Herren til at stoppe op og gå helt ind i vores byer, kirker og hjerter, for vi har alle medindflydelse på Herrens virke, som da Abraham gik i forbøn for Sodoma og Gomorra.

Vores indstilling er altafgørende for, om Guds tale til et land, en kirke, en person – ja, hvem profetien end lyder til, bliver taget imod, og vi SER Hans løfte opfyldt. Når man først bedømmer, at det ER Herren, som taler, bøjer man sig for Hans vilje og planer om guddommelig indgriben med tak og stadig bøn i tro, indtil det sker!

Hvordan bedømmer man profeti

Vi har fået Ånden fra Gud, så vi kan (gen)kende Ham og sige JA og AMEN, når Han taler. Uden Ånden kan vi ikke høre, så derfor må vi alle kontinuerligt fyldes af Ånden for at forblive vågne og opmærksomme åndelige mennesker, som ikke løber tør for olie, som de 5 brudepiger gjorde ved Brudgommens komme.

Bibelen lærer os, at vi "ikke må udslukke Ånden, ikke ringeagte profetisk tale, prøve alt og holde fast ved det gode" (1 Thess 5:19-22), og at enhver sag står fast på to eller tre vidners udsagn. I det "åndelige teamfællesskab" bedømmer vi sammen, om det er Herrens tale til os, og dertil ved vi også, at Gud altid opmuntrer, styrker og trøster gennem profetisk tale (1 Kor 14:3), og at Han underviser og udfordrer os, dog aldrig gennem fordømmelse og frygt! Han opdrager os stadig som sønner, fordi vores tro skal styrkes, så vi kan arve løfterne og kontinuerligt leve i et tættere fællesskab med Ham. For kristendom har aldrig handlet om en religion - men om en relation!

Danmark sættes på valg

Profetier om vækkelse, tsunamibølger af Guds nærvær og mirakler i Danmark, om nedbrydelse af fæstningsværker, som holder danskerne fangne i falske identiteter, og om blomstrende kirsebærtræer så langt øjet rækker, handler om det sande evangeliums forkyndelse til en hel nation og den frugt, det vil afføde, når mennesker ta´r imod frelsen i tro.

For evangeliet skal igen forkyndes ved Åndens hjælp, så danskerne selv kan høre og vælge Ham til eller fra! Ingen kan vælge frelsen til for nogen, for Gud har skabt os med fri vilje. Bibelens budskab står fast: (Joh 3:16) "..for at enhver, som tror på Ham, ikke skal fortabes, men have evigt liv."

Det valg bliver nu og i den kommende tid tydeliggjort i hele Danmark, og derfor kaldes det en vækkelsestid. Profetierne handler om hele Danmark – fordi Gud kalder på ALLE danskere nu.

Bryllupsforberedelser

Selve frelsen - klimaks i hele verdenshistorien - skete den dag, Han naglede vores syndige legeme med sig selv til korset. Dér døde synden og det syndige menneske med Ham (Rom 6:6). Og Han oprejste os – med Ham til et helt nyt liv, ja, til en helt ny skabning; forsonede, helliggjorte og retfærdige. Både her i livet, men også i det evige himmelske, for ALLE som tror! Han rev den mur af fjendskab ned, som skilte Danmark og resten af verden fra Ham, og vi ER ALLE nu "hellige nok" i Ham! Han har rakt tilbuddet ud til hele menneskeheden, og det koster "kun" vores tro på Ham, for at stå pletfri og uden fejl for Ham som Hans brud.

Som forberedelse til bryllupsdagen kommer der en vækkelse af hjerterne i Danmark, inden Jesu synlige komme på jorden igen. Forkyndelsen skal lyde frimodigt og klart til dem, som endnu ikke har hørt… "Vil du sige JA til din sande brudgom, Jesus Kristus? - Og fornægte dine afguder, anklagere og løgne i dit liv…? "

Opfyldelse af profeti er betinget

Nogle løfter og profetier kan man kun afvente og se, at de sker, fx Herrens fysiske komme. Men de profetier, som lyder i dag om vækkelse, fremgang og herlighed, må man gribe i taknemmelighed, som Maria gjorde det, for at "sæden, Ordet" kan blive undfanget og vokse op til fuld modenhed i en "livmoder af tro".

Der er sket mange åndelige "aborter", fordi mennesker ikke hørte og tog imod i tro! De opfandt deres egen "erfaringsteologi" og sluttede, at Guds Ord og profetier kan man ikke helt stole på. Mange har forsøgt at tro, men frugten blev ikke synlig, som de havde forventet… Men lad Guds Ord og Hans tiltale forblive SANDHED - og vi vil forblive i tro og taknemmelighed. Derfor har Danmark tidligere aborteret løfter om herlighed, fremgang og vækkelse, fordi vi rynkede på næsen, misforstod timen af Hans løftes komme, eller ikke kunne VENTE i tro… og måske fordi vi ikke stod sammen og nødte Herrens komme til byen i énhed, forventning og bøn… Fødselskraften udeblev – og barnets hjerte stoppede med at slå.

Men bruden i Danmark siger i dag; "Amen, kom, Herre Jesus"! For her er stadig en rest, som tror…

FANTASY-SERIE I 3 BIND



Følg en gruppe teenagere, når de opdager deres overnaturlige evner i kampen mod mørkets kræfter.

ROMANSERIE OM ÅNDELIGE GAVER
PR. STK. KR. 148 - HELE SERIEN KR. 300
Hosianna.dk

Fra SYGDOM til SUNDHED



Du er velkommen til at skrive og stille mig spørgsmål. Der bliver bedt for alle brevemner. Ønskes en salvedug tilsendt, medsend da venligst adresseret og frankeret svarkuvert: Brug quickbrev 29 kr. for levering næste hverdag (skal markeres med Q og afleveres på postkontoret) eller alm. post 10 kr. (levering inden for 5 hverdage).

Orla Lindskov Christensen, Anne Maries Vej 16, 9000 Aalborg - Orla@udfordringen.dk

Se mere om overnaturlig helbredelse på udfordringen.dk/har-du-brug-for-forbon

BREV:

Stressramt: Kan alle kristne få helbredelsens gave?

Til Orla Lindskov

Man siger som en talemåde, at "Miraklernes tid ikke er forbi."

Det siger man ofte, når der sker noget helt uventet, noget uforklarligt, noget, der som regel er godt; noget, der ikke følger logikkens love.

Jeg læser i diverse kristne blade og tidsskrifter om uforklarlige, gode hændelser, som sker ude i verden: - i Afrika, i Syd-Amerika og i USA. Det handler mest om helbredelser ved bøn.

Jeg holder også Udfordringen og læser i din Brevkasse om mirakler med helbredelse gennem bøn og salveduge. I din Brevkasse er der jo mennesker, som sender vidnesbyrd om helbredelser under rubrikken: - "Min oplevelse."

Det med de kristne mirakler interesserer mig meget. Hvad er der specielt ved de kristne, som formidler mirakler?

Er det noget, de gør bevidst? - Eller sker det ubevidst for dem?

Kan de selv styre det?

Det med mirakler og helbredelser er som sagt et emne, der interesserer mig.

Hvor må det jo være skønt ved bøn at kunne helbrede lidende og syge mennesker.

Det ville for mig at se være en meget stærk måde til efterfølgelse af Jesus. Jeg har et sted læst, at Jesus brugte ca. en tredjedel af sin tid på at lindre og på at helbrede folks sygdomme.

Jeg har selv været ramt af depression og også af gigt nu, så jeg ved, hvor forfærdelig sygdom er.

Jeg tror, at mange kristne har fået helbredelsens gave af Gud. Men mange er nok slet ikke bevidst om det. Gaven befinder sig nok hos mange som et nedgravet talent.

"Kan alle helbrede?" spørger Paulus et sted. Jeg vil driste mig til at sende det spørgsmål videre til dig. Altså om forudsætninger. Er der visse forudsætninger, man skal opfylde for en tjeneste med helbredelse?

Nu til noget andet. Jeg mener selv, at begge mine lidelser var og er stress-betonede. Hermed mener jeg, at stress i mine tilfælde var stærkt medvirkende årsag til mine sygdoms-udbrud.

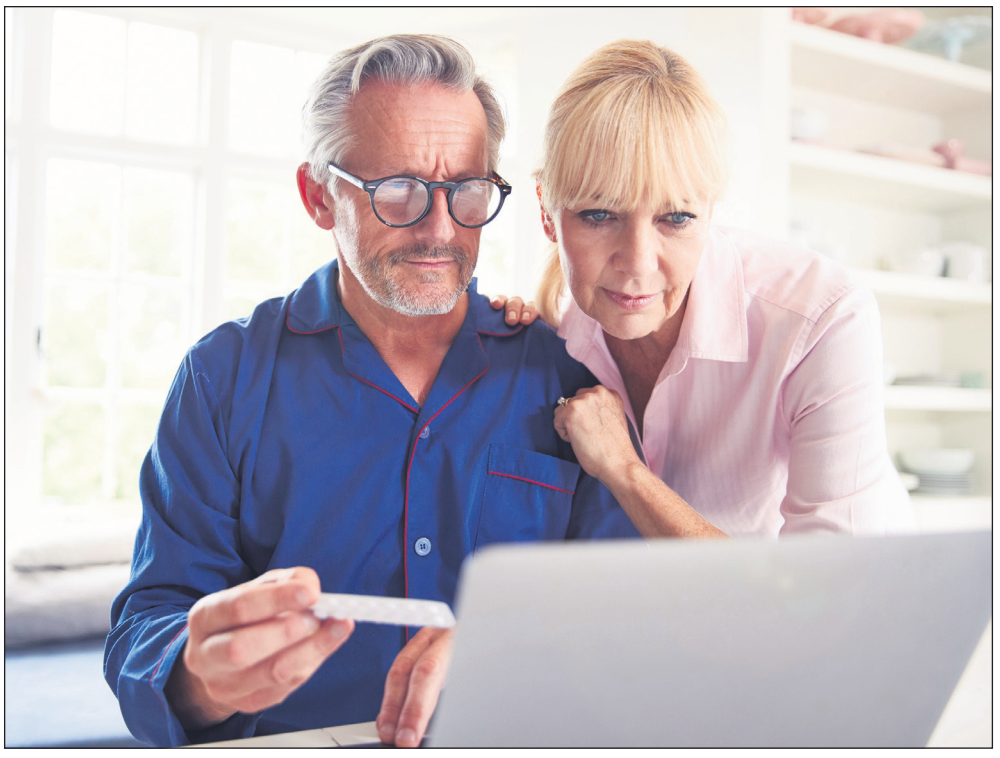

- Mange kristne ude i verden oplever mirakler. Er der visse forudsætninger, man skal opfylde for en tjeneste med helbredelse? spørger en læser, " der har prøvet både fysisk og psykisk smerte" i form af stress og gigtsmerter.

Min hustru kunne, længe før mine lidelser brød ud, tydeligt se, at jeg var overbelastet. Og hun advarede mig og bad mig om at stoppe op på en eller anden måde.

Det var mit arbejde, der belastede mig både dag og nat. Jeg havde aldrig fri. Jeg tog arbejdet med hjem. Jeg kunne ikke finde fred og hvile, hverken dag eller nat. Jeg led af ekstrem stress.

Jeg arbejder nu på nedsat tid. Det er blevet muligt, fordi min hustru er gået i job igen inden for sundheds-sektoren.

Det var så mit brev til dig, Orla Lindskov. Håber dit svar kan åbne noget nyt for mig.

Venlig hilsen fra ham,
- der har prøvet både fysisk og psykisk smerte.

SVAR:

Mirakler sker, når mennesker tør tro på Guds kærlighed

Kære ven, som har prøvet både fysisk og psykisk smerte.

Stress kan gi' sygdom

Først lidt om stress. Det er lægeligt erkendt, at langvarigt, kronisk stress kan medføre mange skader. Fx kan stress føre til undertrykkelse af immunforsvaret.

Kortvarig stress er vores krop gearet til at kunne klare. Men langvarig, kronisk stress kan undertrykke immun-systemet og derved give adgang for sygdom. Men nok om det.

Gud vil give os hvile

Nu angående mirakler:

Jesus inviterer os i Matthæusevangeliet kap. 11, vers 28 med ordene: - "Kom til mig, alle I, som slider jer trætte og bærer tunge byrder; og jeg vil give jer hvile."

Det er faktisk en invitation til alle stressede.

Det specielle ved de kristne, der formidler Guds mirakler, er nemlig, som jeg ser det: - at de et sted i deres indre har lukket op for Guds hvile og fred.

Guds mirakler er et udtryk for Guds kærlighed. Mirakler sker ved mennesker, når de begynder at tænke Guds tanker i stedet for denne verdens tanker.

At leve efter denne verdens tankegang er nemlig som at leve i en uvirkelig drøm, at sove Tornerose-søvn.

Mirakler sker, når vi vågner op fra den drøm, fra den søvn, og går ind i en mere virkelig verden, som er beskrevet i Bibelen.

Et eksempel herpå: - i Markusevangeliet kap.16 står der noget om kraften til helbredelse ved tro og håndspålæggelse. Det er Guds virkelighed. Men for verdens tanker er det uvirkeligt og ulogisk.

Ved at bede om og ved at tro på mirakler søger vi mod et meget dybt sted inden i os selv. Mirakler tager nemlig bolig i mennesker, der har hentet den indre fred og hvile hos Jesus. Vi skal altså ikke søge at forandre noget udenfor os selv. Vi søger og vi beder om en forandring af noget inden i os selv.



De kristne, som formidler Guds mirakler, har selv lukket op for Guds hvile og fred og ved, at de er hans elskede børn.

Det er så nærliggende for os mennesker at tro på frygten. Derved blokerer vi for mirakler. Det største mirakel med os er da, at Gud får lov til at frembringe Jesu hjerte og tanker i os; det vil sige, at Guds hellige natur får bolig i os.

Gud ønsker at flytte vores tanker hjem til hans måde at tænke på. Dvs. til et tanke-system, der ikke er menneskeskabt. For menneskeskabte tanker er begrænsede.

Tanker, som ikke er begrænsede, bringer oplevelser som ikke er begrænsede. Dvs. bringer mirakler. Guds tanker er aldrig begrænsede.

Hvis vi tænker på os selv som børn af denne verden, så vil de love og begrænsninger, som styrer denne verden også styre os.

Hvis du derimod tænker på dig selv som et barn af Gud, hvis virkelige hjem befinder sig udenfor denne verden, så vil du som hans elskede barn prøve at ligne ham.

Hvis du tænker på dig selv som fyldt af Guds kærlighed, så vil du lidt efter lidt opleve, at der sker mirakuløse indgreb i dit eget liv og i andres liv ved dig.

Du spørger, om man selv kan styre mirakler?

Mirakler må ikke udsættes for forsøg på, at vi selv vil styre dem. Jesus siger, at vi ikke må kræve tegn og undere.

Mirakler opstår som en virkning af Guds kærlighed. Det er som en usynlig kraft, der udgår fra dig, når dit valg er at modtage og at give kærlighed.

Når vi giver slip på den frygt, der blokerer for kærligheden inden i os, så bliver vi et værktøj i Guds hænder. Det er meningen med dit og mit liv, ja, med alle kristnes liv.

Med venlig hilsen
Orla Lindskov.

MIN OPLEVELSE:



Kære Orla Lindskov

Vil du godt sende en salvedug til mig og bede for mig. Jeg har problemer med vandladningen.

Du har tidligere sendt en salvedug til min datters eksem. Hendes eksem forsvandt fuldstændigt.

Venlig hilsen
M.










Hele familien er enige om, at de føler sig allermest i live, når de er på rejse. Her ses Christian, Miriam 12 år, Jordan 14 år, Isabella 15 år og Nina.

Familien solgte alt og rejste i Asien i fire år

Familien Ernstsen oplevede, at Gud gav deres rejseplaner et formål udover deres eget.

Af Kristina Højer Nørgaard

Børnene gik i skole, han arbejdede fra 8-16, og hun ramte ind i en kronisk stresstilstand. - Der må være mere i livet end det, sagde Nina og Christian Ernstsen en dag til hinanden.

Så i oktober 2015 solgte parret alt, hvad de ejede, og tog ud at rejse med deres tre børn de næste fire år.

Rejsen tog en drejning

Turen gik først til Filippinerne, hvor familien var turister. De snakkede meget med de lokale, og en dag ramte en tyfon den landsby, som familien opholdt sig i. Deres eget hotel tog ikke skade, men nogle af deres lokale venner mistede deres hus til tyfonen.

Den oplevelse ændrede rejsens formål.

- Vi fik øjnene op for at hjælpe andre. Det var som om, Gud greb ind i vores rejseplaner og gav rejsen et nyt formål, fortæller Nina.

Christian syntes simpelthen ikke, det kunne passe, at deres lokale venner nu stod uden hus. Som uddannet civilingeniør begyndte han at sætte sig ind i en særlig byggeteknik kaldet *Earth Bag.* En teknik, hvormed man kan bygge huse, der er jordskælvssikre, tyfonsikre, skudsikre og miljøvenlige.

- Vi oplevede, at Gud kaldte os til at bygge huse med den her særlige byggeteknik, siger Nina.

Ingen spildtid

Imens fortsatte familien deres rejse med flere destinationer. Turen gik videre til Thailand, Nepal og Kina. Hvert sted fortsatte Christian med at sætte sig ind i teknikken og lære af de lokale, der allerede anvendte den.

For Christians vedkommende gik rejsen også til Uganda på et tidspunkt. Han blev rådet til ikke at tage sin kone og børn med til Uganda.

Christian er kendt med Afrika fra tidligere. De første seks år af sit liv boede han nemlig i Nigeria som missionærbarn.

Nina underviste selv børnene, Isabella, Jordan og Miriam i samtlige fag i 2.-8. klasse i rejsens fire år. Uden en klasse at tage hensyn til kunne Nina udfordre børnene til at gøre deres bedste uden at være begrænset til et bestemt niveau.

Samtidig slap børnene for spildtid og kunne afslutte årets pensum allerede i april i stedet for juni. Hjemmeundervisningen gjorde det også muligt for familien at være fleksible på rejsen.

Uheldigt samarbejde

Tilbuddet om hjælp til at bygge huse blev positivt modtaget af både lokalbefolkningen og hjælpeorganisationer, som gerne ville støtte op om projektet.

Alligevel mislykkedes det gang på gang at etablere et samarbejde med en organisation, som kunne hjælpe med at gennemføre byggeriet.

- Vi har været uheldige med valget af samarbejdspartnere. De fleste af de organisationer, vi var i kontakt med, var positive overfor projektet, men det blev ikke prioriteret, forklarer Nina og fortsætter:

- Den måde at bygge på er en græsrodsteknik i byggebranchen, og hverken Christian eller jeg er særlig gode til at sælge os selv. Organisationerne var ikke klar til at gå med i et projekt, der er så nyt og omkostningsfuldt, og som er en langsigtet hjælp mere end en øjeblikkelig hjælp.

Kurs mod Danmark

Det lykkedes ikke familien at bryde igennem med projektet helt som ønsket. I denne omgang i hvert fald. Men kaldet til at bygge huse hænger ved.

Da familien flere gange var løbet panden mod muren, og da pengene begyndte at slippe op, besluttede Nina og Christian sig for at lægge nomadetilværelsen på hylden lidt og vende tilbage til Danmark. Også af hensyn til børnenes uddannelse, var det tid til at komme hjem.

Hjem set med nye øjne

Familien vendte hjem i maj 2019, og selv nu et år efter, skal de stadig vænne sig til de danske forhold.

- Når man først har mødt rigtig fattigdom og oplevet seriøs kønsdiskrimination, kan man kun se vores problemer herhjemme som overflods-problemer. Det er svært at forholde sig til, siger Nina.

For børnenes vedkommende skulle de vænne sig til at gå i skole igen. Det faglige var ikke svært, men dét at gå i skole, skulle de lære. De syntes, det var forfærdeligt til at starte med.

- Respekt i skolen er noget helt andet i Danmark end i mange andre lande. Børnene var chokerede over, hvor lidt respekt danske skoleelever har over for deres lærere. Det har de slet ikke været vant til, fortæller Nina.

Men nu er madpakker, Intranet og afleveringer blevet en del af børnenes hverdag.

Der er selvfølgelig også goder ved at være hjemme i Danmark, som familien sætter pris på.

- Det er så nemt at komme til læge. Man ringer bare og får en tid. Og hvis der er en, der flækker en tand, behøver vi ikke håbe, at vi inden for de næste to måneder kommer til et sted, hvor det kan ordnes, siger Nina.

Ventetiden værd

Men kaldet og drømmen om at bygge huse fylder stadig mest. Så Nina og Christian regner med at rejse af sted igen.

- Om syv år er vores yngste datter færdig i skolen. I Bibelen ventede Jakob syv år på at få Rakel. Så vi kan også vente syv år på at komme af sted igen, siger Nina.



Læs også om sønnen Jordan, der blev Danmarks-Mester i engelsk på Ung Side 19.



Ta' en uge på Mariager Højskole

Fordyb dig i et emne med et kortkursus på Mariager Højskole. Mød nye mennesker mens du nyder god mad, kultur, natur, sport, fitness og sauna.

+ ALPHAKURSUS PÅ HØJSKOLE 15. – 21. MARTS
Få en intro til den kristne tro med gruppesamtaler, madlavning og sang. Alphaledere og præster fra både folkekirker og frikirker medvirker.

+ DIN PERSONLIGHEDSTYPE 29.MARTS – 4. APRIL
Lær igennem workshops og coachsamtaler hvordan din personlighedstype (Myers–Briggs) påvirker din livsstil, dine valg og dit arbejde.

+ GALATERBREVET 3. – 9. MAJ
Gennemgå et af Det nye Testamentes mest centrale bøger med den inspirerende præst og bibellærer Jogvan Zachariasen (Livdin, Færøerne).

LÆS MERE OG TILMELD DIG PÅ
www.mariager-hojskole.dk/kortkurser

Chris Pratt vil udbrede sin kristne tro med nyt filmselskab



I februar 2019 deltog Chris Pratt i premieren på "The Lego Movie 2" i Californien.

Skuespilleren Chris Pratt har i en video på Instagram annonceret, at han vil starte et nyt selskab, som skal hele det splittede USA. Navnet "Indivisible Productions" er inspireret af USAs uafhængighedserklæring.

Videoen er allerede blevet set af 4 millioner, skriver Christian Headlines.

Chriss Pratt, som blandt andet er kendt fra roller i The Lego Movie og Jurassic World, nynnede titelsangene til disse film, mens han introducerede det nye selskab. Uden at sige mere om selskabet, beskrev han formålet ved hjælp af tekstkort. Her lød den omskrevne frihedserklæring: "Indivisible Productions, Én nation, Under Gud, Udelelig".

- Vores mission er at skabe underholdning med fokus på temaer, som kan bygge bro over den voksende splittelse i vores land og verden, forklarede Chris Pratt.

Skuespilleren har ofte talt om sin kristne tro. I takketalen efter at have fået prisen MTV Movie & TV Awards i 2018 sagde han: "Gud elsker dig. Gud ønsker det, der er bedst for dig. Tro det - det gør jeg.

Folk vil fortælle dig, at du er perfekt, som du er. Det er du ikke. Du er uperfekt. Det vil du altid være, men der er en stærk magt, som har formet dig på den måde, og hvis du vil acceptere det, vil du finde nåde. Nåde er en gave. Og ligesom den frihed, vi nyder i dette land blev den nåde betalt med en andens blod." Senere sagde Chriss Pratt til Associated Press: "Det er autentisk for mig at være pro-kristen og pro-Jesus. Det er bare mig. Det kan jeg li!"

Bodil

Sanders: 'Et *must* for enhver Demokrat at gå ind for abort'

Under kampen om at blive Demokraternes præsidentkandidat har Bernie Sanders udtalt, at det er "absolut nødvendigt" for en Demokrat at være "pro-choice".



- Enhver Demokrat bør være for abort, mener Bernie Sanders.

Sanders' udtalelse var et svar på et direkte spørgsmål under et vælgermøde i New Hamshire, skriver The Christian Post. I sit svar erkendte Sanders, at der findes nogle få pro-life Demokrater i Kongressen; men hans egen konklusion var: "På dette tidspunkt i historien mener jeg, når vi taler om, hvad en Demokrat er, så mener jeg, at det at være pro-choice er en absolut nødvendig del af det."

Det fik professor Robert P. George fra Princeton University til på Twitter at afvise Sanders' holdning med den bemærkning, at kandidaten "officielt har eks-kommunikeret pro-life Demokrater." "Hvis du er pro-life er du uacceptabel, uønsket og en ubuden gæst. Det er på tide at gå et andet sted hen," skrev professoren.

Robert George roste dog Bernie Sanders for hans ærlighed i modsætning til de øvrige kandidater. "Hans svar var direkte og klart. Ingen omsvøb," vurderede professoren, men tilføjede: "Sanders er en principfast mand - jeg ville bare ønske, at han havde de rigtige principper!"

Vælgermødet i New Hamshire var sponsoreret af pro-choice grupperne Demand Justice, Center for Reproductive Rights, NARAL Pro-Choice America, og All* Above All Action Fund.

Bodil

Demokrat: 'Abort er en tragedie'

Den Demokratiske præsidentkandidat Andrew Yang får kritik af både partifæller og abort-aktivister, fordi han under et vælgermøde i New Hamshire kaldte abort en tragedie.



Andrew Yang

Det skriver Faithwire.

Uden at afvise muligheden for abort forklarede Andrew Yang sin holdning med ordene: "Jeg mener, det skal være helt op til kvinden og hendes læge, og staten skal ikke blande sig under hele graviditeten. Men jeg ser det som en tragedie, hvis nogen vælger, at de ikke vil have et barn på et tidspunkt og så måske vil senere; det er en meget svær personlig afgørelse, og det er noget, vi skal være meget, meget sensitive overfor."

Andrew Yang kritiserede de partifæller, som fejrer retten til abort og sagde, at de hellere skulle "fejre børn og familien, som er universelle menneskelige værdier".

Bodil

Sangerinde om åndelig sundhed:

'Alle har gavn af at lære to bibelvers om dagen!'

- Mange er optaget af at leve sundt. For mig er det vigtigt med to bibelvers om dagen, som gerne må synges. Det er mad for hjertet, siger Hilde Svela, som netop har udgivet albummet "Du er dyrebar".



Den norske sangerinde Hilde Svela har netop udgivet et album, hvor teksterne er bibelvers. Hun bruger denne type sange til kirkelige arrangementer for både voksne og børn. Foto: Sigurd Svela.

Teksterne i Hilde Svelas nye sange er bibelvers. Formålet er nemlig at gøre Bibelen "ørevenlig" for både store og små - samt for demente, der har svært ved at huske og tale.

Demente husker sange

Den norske sangerinde har ikke kun sat melodi til kendte bibelvers, men også til Fadervor og velsignelsen. Og sangene er gode til alle aldre, mener hun.

- Bibelens brugervenlighed øges, når versene får melodier. Dette er enkle melodier, man kan synge og nynne for sig selv, mens man står under bruseren, forklarer hun.

Som 18-årig arbejdede Hilde Svelas på et ældrecenter med en dement mand uden talesprog. Men han huskede stadig de sange, han tidligere havde sunget i mandskoret, og sammen begynte de at synge. Da de var færdige, var det igen umuligt at tale med ham.

– Men musikken glemmer vi ikke, og det var kun sangene, han huskede. Musikken lagres hele livet. Dette gjorde stærkt indtryk på mig, forklarer Hilde Svela.

Også for børnefamilier

Sangerinden mener, at forældre må være bevidste om, hvad de giver videre til deres børn. Hun peger på forskning, som siger, at 70 procent af dem, som bevarer troen gennem hele livet, har set og oplevet, at forældrene selv levede i troen.

– Det var udslagsgivende for mig som mor, at det var vanskeligt at deltage i gudstjenesterne i en periode - og da kunne børnene ikke komme i søndagsskole.

Før havde jeg tænkt, at de får troen med sig fra søndagsskolen, men da forstod jeg, at jeg selv bevidst måtte vælge at give min tro videre til dem. Da blev det vigtigt at tage kort med bibelvers og sange frem, som en rutine i hverdagen.

Derfor begyndte familien Svela med at trække et bibelvers eller en bibelverssang hver morgen, samtidig med, at de delte bønneemner.

– Det behøvede ikke være lange andagter. Jeg så værdien af at gøre det meget enkelt, siger Hilde Svela og tilføjer: "Et eller to vers om dagen er ofte nok."

KPK/Bodil

Guvernør: Boko Haram er en af verdens farligste terrorgrupper

Den 18-årige terrororganisation fortsætter med at myrde og bortføre kristne i Nigeria.

Boko Harams terror har ramt 100.000 mennesker, og gruppen har 59.311 forældreløse og 59.123 enker på samvittigheden.

En guvernør i den Boko Haram-inficerede Borno State i det nordøstlige Nigeria har afsløret, hvad den nu 18-årige terrororganisation har på samvittigheden, skriver The Christian Post.

Bornos guvernør, Babagana Umara Zulum, holdt i forrige uge forelæsning på forsvarskollegiet i Abuja. Her talte han om sin nye hvidbog med titlen *"Strategic leadership: The challenges of Insurgency in Borno State."*

Blandt tilhørerne var flere højtstående militærfolk og politikere fra både Nigeria og udlandet, skrev den uafhængige avis The Cable.

Babagana Zulum, der selv var professor, før han blev valgt som Bornos guvernør, lagde ikke fingrene imellem, da han kritiserede regeringen for ineffektivitet, når det gælder bekæmpelse af terrorgruppen.



Babagana Umara Zulum kritiserer Nigerias regering for ikke at bekæmpe Boko Haram.

Ifølge avisen Daily Post erklærede Zulum, at Boko Haram er skyld i, at 59.311 børn er blevet forældreløse og 59.123 kvinder er blevet enker. Selv om præsident Muhammadu Buhari hævder at have besejret Boko Haram, er terrorgruppen - efter at have delt sig i to grupperinger — fortsat med at myrde og kidnappe.

Nigerias regering er blevet kritiseret af det internationale samfund, fordi de ikke kan beskytte borgerne og hindre terroristernes angreb og kidnapninger.

Daily Post citerer Zulum for at sige, at de politiske ledere enten ikke hører sandheden eller ikke vil høre den.

- En strategisk leder må være villig til både at høre sandheden og tage ved lære, lød Babagana Zulums kritik.

Tusinder i protestmarch

Ifølge The Christian Post var nyheden om henrettelsen af pastor Lawan Andimi netop blevet kendt, da Zulum holdt sin forelæsning. Præsten var distriktsformand for *Church of the Brethren in Nigeria* i delstaten Adamawa, da han blev bortført af Boko Haram i januar.

Få dage senere udsendte bortførerne en video, hvor præsten bad for sit liv, men samtidig udtrykte tillid til Gud. Fordi Andimi nægtede at afsværge sin tro, og hverken kirken eller familien kunne betale løsesummen - ligesom der ikke var nogen hjælp fra myndighederne, blev han senere fundet halshugget i Sambisa-skoven.

Sidste søndag gik tusinder af nigerianske kristne i protestmarcher for at opfordre myndighederne til at beskytte landets kristne. Samtidig brugte demonstranterne tid til at bede for situationen.

Nigerias muslimske præsident Buhari afviser kritikken og hævder, at Boko Haram ikke primært går efter kristne. Han tilføjer, at 90% af terrorgruppens ofre har været muslimer.

Nigeria har en 12. plads på Open Doors' liste over lande, hvor kristne forfølges mest.

I januar satte USA for første gang Nigeria på listen over de lande, som man må holde særligt øje med på grund af alvorlige krænkelser af trosfriheden.

Om begrundelsen for at sætte Nigeria på listen nævner USAs ambassadør for International Religionsfrihed, Sam Brownback, den stærkt øgede vold og myndighedernes ineffektivitet.

"Der er farligt i alt for mange dele af Nigeria. Regeringen har enten ikke været villig, eller har været for ineffektiv i deres respons og indsats, så volden øges mere og mere," udtalte Sam Brownback i en pressemeddelese i december 2019.

Bodil



- Virussen er hele tiden i mine tanker. Jeg følger med i nyhederne og tænker på, hvad min familie og kirken kan gøre. Jeg har købt masker og madvarer. Når jeg går udendørs, bærer jeg maske. Ellers har jeg lagt alt i Herrens hænder, skriver en præst fra millionbyen Wuhan.

Kristne træder i karakter under corona-epidemien

Kinas forfulgte kristne viser deres tro og giver håb til ængstelige medborgere.

Af Bodil Lanting

- Bed om, at Guds barmhjertighed og fred må nå denne by gennem vores forbøn og vidnesbyrd.

Det er opfordringen til det internationale kristne samfund fra en anonym præst i coronavirussets epicenter, byen Wuhan med 11 millioner indbyggere. I et brev bragt i netmagasinet China Source opfordrer byens præster alle kristne til at stå sammen med dem i bøn og faste under epidemien.

Vidner bag masker

Men midt under krisen trodser mange kristne kinesere faren for både smitte og forfølgelse på grund af deres tro. Flere kilder melder om kristne, der udsender kristne programmer, uddeler ansigtsmasker og giver karantæneramte husly.

Maskerne hjælper iøvrigt de kristne til at undgå ansigtsgenkendelse - og dermed repressalier fra myndighederne - når de deler deres tro.

CBN News Asia skriver, at kristne i Wuhan får det bedst mulige ud af krisen. Iført masker kan de nemlig forholdsvis anonymt både uddele masker til andre og fortælle dem om Jesus.

- De siger, at de er kristne, og at de deler Kristi kærlighed. De peger på, at Jesus kan bringe håb til alle i Kina. Det er virkelig et gennembrud, skriver CBNs korrespondent Lucille Talusan. Hun tilføjer, at krisen og den generelle usikkerhed netop nu giver større åbenhed overfor det kristne budskab.

En prøvelse

I starten af februar var der over 20.000 bekræftede tilfælde af corona-smittede i Kina.

I sit lange brev besvarer "Wuhan-præsten" sine udenlandske venners spørgsmål om, hvad de kan gøre for ham:

"Det er meget tydeligt, at vi står overfor en test af vores tro.

Situationen er meget kritisk, men vi stoler på Herrens løfter. Hans tanker om os er fred, ikke ulykke (Jeremias 29,11); han tillader en tid med prøvelser, ikke for at ødelægge os, men for at grundfæste os.

Derfor skal de kristne ikke bare lide sammen med andre mennesker i denne by, men vi er ansvarlige for at bede for dem i byen, der er ængstelige og bringe dem Kristi fred."

Fred og kærlighed

Wuhan-præsten understreger, at den fred, vi får fra Kristus, ikke fjerner os fra ulykke og død. Men vi har fred midt i ulykke og død, fordi Kristus har overvundet disse ting. Også i ulykken er vi genstand for Guds kærlighed.

"Wuhans pest kan ikke skille os fra Kristi kærlighed," understreger præsten. "Jeg tror, det er Guds befaling til os, der bor i Wuhan: Vi skal søge fred for denne by, for de syge, for sundhedspersonalet som står i frontlinjen og for alle myndighedspersoner og borgere i Wuhan," forklarer præsten.

Samtidig opfordrer han det internationale samfund til at bede for byen.

"Hvis du ikke føler ansvar for at bede, så bed Herren om et kærligt sind og et fromt hjerte. Hvis du ikke græder, så bed Herren om tårer. For vi er sikre på, at kun håbet om Herrens barmhjertighed kan frelse denne by," slutter Wuhan-præsten.

Modige kristne hjælper andre

Kinas forfulgte kristne udviser mod og har fået en helt særlig tjeneste med at bringe hjælp og håb under epidemien. Det skriver International Christian Concern (ICC).

En video, som er delt af Father Francis Liu fra Chinese Christian Fellowship of Righteousness, viser opmuntrende prædikener blive forkyndt med højtalere på folks altaner. Ifølge ICC kørte en kristen på cykel til et apotek, hvor mange mennesker stod i kø, mens han afspillede en prædiken på en transportabel højtaler.

En anden video, som cirkulerer på de sociale medier, viser kristne uddele ansigtsmasker og kristne traktater til forbipasserende på gaden, mens en prædiken kører i baggrunden.

Husly til borgere fra Hubei

Der er også meldinger om kristne fra andre provinser, som tilbyder husly til folk, der ikke kan vende tilbage til Hubei-provinsen.

Human Rights Watch oplyser, at mange hoteller udenfor Hubei provinsen nægter at tage imod gæster med ID-kort fra Wuhan og Hubei. Nogle landsbyer prøver at hindre smittespredning med vejspærringer, hvor de stopper biler med Hubei-plader. Og på de sociale medier bliver borgere fra Hubei udsat for chikane.

To medlemmer af den stærkt forfulgte menighed Early Rain Covenant Church i Sichuan har åbnet deres hjem for Hubei-flygtninge. Både "Brother Jia Xuewei" og "Sister Shu Qiong" har lovet at tage sig af de hjemløse Hubei-borgere, indtil deres hjemmeprovins kan ophæve karantænen.

Coronavirus (COVID19)

Sygdommen kan give både milde og mere alvorlige luftvejsinfektioner. Typiske symptomer er feber, hoste, ondt i halsen, hovedpine, muskelømhed og åndenød.

Coronavirus kan føre til fx lungebetændelse og multiorgansvigt med dødelig udgang. Især ældre og kronisk syge kan have et alvorligere forløb.

Inkubationstiden er 2-12 dage. COVID19 kan også give milde symptomer, der ikke fører til undersøgelse og indlæggelse. Det reelle antal tilfælde er derfor større end det rapporterede. Dødsfald rapporteret i Kina er hovedsagelig set blandt ældre eller personer med underliggende sygdomme. (Dødeligheden for SARS og MERS er opgjort til henholdsvis 10% og 35%.)

Der findes ingen godkendt behandling for infektion med COVID19. Der findes heller ingen godkendte vacciner.

Kilde: Statens Serum Institut

Kristen NGO sender nødhjælp til familier i Wuhan-området

Den kristne humanitære organisation World Help har startet en kampagne for at skaffe hjælp til kinesiske familier i de byer, som ligger i højrisikozonen for den dødelige coronavirus.



WHO's generalsekretær Tedros Adhanom Ghebreyesus.

Det skriver The Christian Post. World Help oplyser, at organsiationen yder både fysisk og åndelig hjælp til folk i fattige områder verden over. Nu vil organisationen samarbejde med lokale præster for at uddele nødhjælp til provinserne omkring Wuhan.

Nødhjælpen inkluderer blandt andet ansigtsmasker og fødevarer.

"Situationen i områderne omkring Wuhan er kritisk. Vore partnere fortæller os, at folk føler sig hjælpeløse - man ved ikke, om man selv er den næste, der får sygdommen. Det værste er, at de ikke har råd til at skaffe forsyninger, så de kan beskytte deres familier og holde dem sunde. De er bange, og de har brug for vores hjælp," forklarer Vernon Brewer, der er grundlægger af World Help.

Dødstallet for coronavirusset er nu langt over 1000. De fleste smittede bor i Kinas centralt beliggende Hubei-provins, hvis hovedstad er millionbyen Wuhan.

Hjælp fra kristne

Ifølge World Help kan et bidrag på 20 dollars sikre mad og beskyttelsesmaske til én person i en uge.

"Gud ske lov er der mange modige kristne og præster, som stadig besøger deres syge naboer og medlemmerne af deres menigheder. De er parate og villige til at uddele den livsvigtige hjælp, så folk i Kina kan opleve Kristi kærlighed. Som kristne har vi et ansvar for at vise Kristi kærlighed til den næste, som er i nød - uanset om de bor ved siden af os eller på den anden side af jorden," sagde Vernon Brewer.

WHO's generaldsekretær Tedros Adhanom Ghebreyesus fortæller, at coronavirusset har fået navnet COVID19.

Han forklarer at "co" står for "corona", "vi" står for "virus", og "d" står for "disease". Tallet 19 refererer til 2019, hvor man fik de første informationer om sygdommen. Navnet er valgt for at udelukke andre navne, der kunne misforstås, som om sygdommen udelukkende er et kinesisk problem.

- Med 99% af tilfældende i Kina er det stadig en stor nødsituation for dette land, men samtidig er det også en alvorlig trussel for resten af verden, sagde Tedros Ghebreyesus.

Bodil

Kina forsøger at nedtone faren

Det har vakt stor vrede i Kina, at en nu afdød læge, som ved årets begyndelse advarede mod coronavirus, blev tvunget til at erklære det "usandt". Flere andre borgere er blevet tilbageholdt for at "sprede rygter".



Fang Bin
Foto: ChinaAid

Doktor Li Wenliang havde sammen med syv kollegaer advaret mod den nye type virus. Men den 3. januar blev han tvunget til at underskrive et brev, hvor han erklærede sine tidligere advarsler usande. Den 34-årige læges død har udløst en stærk vrede mod myndighederne og mange protester på de sociale medier, skriver DR.dk.

ChinaAid skriver om pres mod andre, der advarer mod corona-epidemien.

Den 1. februar lagde Fang Bin fra Wuhan en video om coronavirus på de sociale medier. Senere kom myndighederne til hans hjem og sagde, at han skulle i karantæne. Betjentene, som påstod, at de var sundhedspersonale, ransagede hans hjem uden kendelse og konfiskerede to computere.

Fang Bin havde filmet sig selv i Wuhan No. 5 Hospital. Han filmede også fra et nærliggende kapel, hvor læger og sygeplejersker bar de døde ud. I et værelset på hospitalet havde han filmet en døende patient, og han konkluderede, at mange mennesker døde på hospitalet.

"Sundhedspersonalet" afhørte Fang Bin på politistationen, hvor betjentene sagde, at han måske var smittet. Fang Bin fik forbud mod at sprede negative nyheder. Politiet opgav dog at fængsle ham af frygt for reaktionen på de sociale medier.

Fan Junyi fra Hunanprovinsen blev tilbageholdt af sikkerhedspoliti. De hævdede, at han havde spredt rygter om, at coronavirusset kom fra et laboratorium i Wuhan. Kinas officielle forklaring er, at virussen stammer fra et fiskemarked, som nu er lukket.

En person ved navn Gao Fei blev fængslet en uge fra den 29. januar, fordi han havde uddelt ansigtsmasker og delt information om virus online. Også andre er blevet tilbageholdt for at "sprede rygter" om virus på de sociale medier. Samtidig er flere syge blevet nægtet behandling, fordi hospitalerne mangler forsyninger, skriver China Aid.

Bodil

UDFORDRINGENS WEBSHOP: WWW.HOSIANNA.DK - TLF. 7456 2202

Spændende bøger om liv og kærlighed

Køb bøger og film, som er meget mere end underholdning.

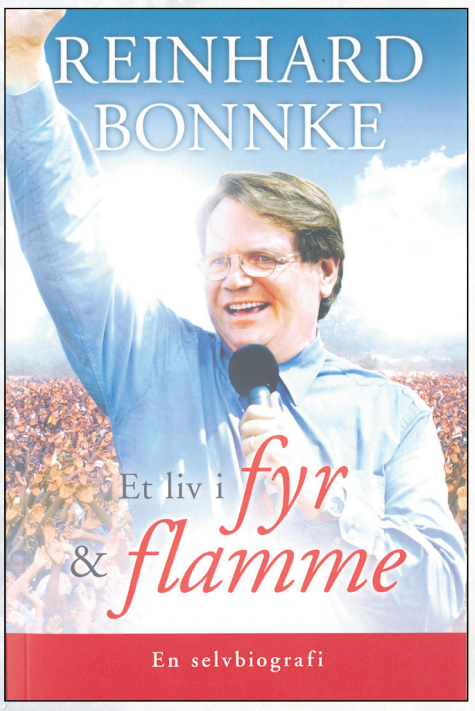

Et liv i fyr og flamme

Nyhed

Selvbiografi af Reinhard Bonnke

Reinhard Bonnke tager os med helt fra sin barndom som flygtningbarn, som familiens sorte får, som den uønskede balademager...

Vi følger ham i hans ungdom, hvor han støder an imod især moderens religiøsitet. Og faderen, der ikke troede, han ville blive til noget.
De første fremstød i Tyskland. Tiden som missionær i Sydafrika, hvor han kom i konflikt med apartheid-tilhængere.
Og de første vovede kampagner - miraklerne, der begyndte at ske. De store cirkustelte, der igen og igen blev for små. Menneskemængderne, der blev ved at vokse...

Men trods de enorme møder og de mange, som tog imod Jesus, beholdt Reinhard til sin død i december 2019 sin ydmyge indstilling og sin totale afhængighed af Gud. Vi forstår, at det i virkeligheden er hemmeligheden bag hans store succes som prædikant.

Obs! Bogen er på letlæst norsk. Bokmål, som ligger tæt på dansk.

592 sider! 299 kr.



Evas døtre

Enhver mor, søster og datter vil kunne genkende noget af sig selv i denne spændende og indsigtsfulde roman om kvinderne og deres familier i det 20. århundrede.

Gennem mere end halvtreds år har 80-årige Emma Bauer båret på en forfærdelig hemmelighed. Men da hendes barnebarns ægteskab begynder at slå revner, ser Emma de dybe spor, som hemmeligheden har trukket i hendes døtres og barnebarns liv. Vil sandheden sætte fri eller skabe flere ulægelige sår?

Fire kvinder i hver deres generation kæmper for troen på Gud, kærligheden og det gode liv. En stor del af kampen skyldes konsekvenserne af både deres egne og deres mødres valg.

Lynn Austin har vundet den prestigefyldte litteraturpris Christy Awards for otte af sine romaner. Flere af hendes romaner er udgivet på dansk.

412 sider. 149,95 kr. Paperback

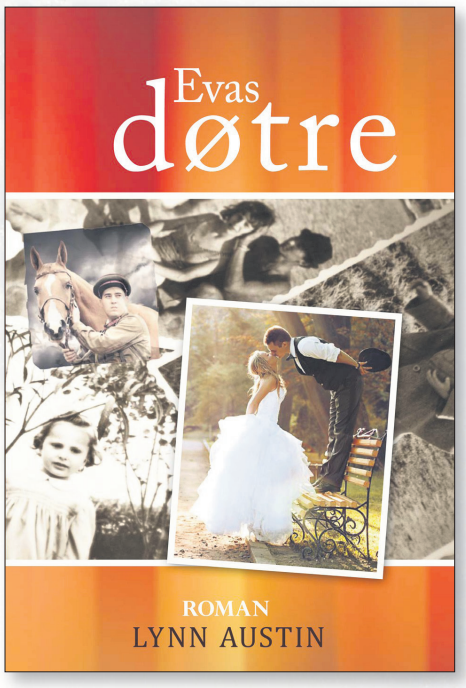



Den kærlighed som sætter fri

Francine Rivers' roman udspiller sig i guldfebertiden i det vilde Vesten i 1850'ernes USA.

Michael forelsker sig i den prostituerede Angel. Hvad han ikke ved er, at hendes iskolde ydre stemmer med hendes smadrede indre. Han får brug for mere end almindelig kærlighed for at kunne elske hende.

Bogen er også en beskrivelse af forholdet mellem mennesket og Gud. Gennem romanens hovedpersoner får vi et indblik i Guds smerte, når vi svigter Ham og Hans fuldendte kærlighed til os.

Det er en fantastisk spændende bog - en kærlighedshistorie af åndelige dimensioner - som har toppet på bestsellerlisterne i USA siden udgivelsen i 2001.

Inbundet. 500 sider. 199 kr.

Tankevækkende film om tro, håb og kærlighed

Find flere titler i webshoppen!

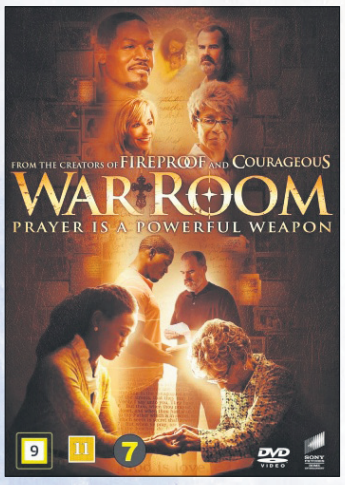

War Room
DVD. 115 min. 98 kr. Fra 11 år.



Overcomer - DVD.
119 min. 149,95 kr. Tilladt for alle

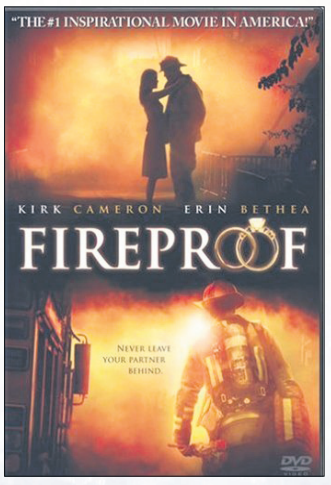

Fireproof
DVD. 122 min. 98 kr. Tilladt for alle



TILBUD! Home Run
DVD. 113 min. 79 kr. Fra 7 år.

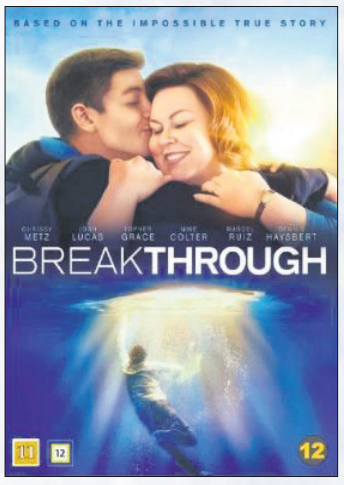

Breakthrough
DVD. 116 min. 129,95 kr. Fra 11 år

HUSK: 5% RABAT, HVIS DU HOLDER UDFORDRINGEN! - PORTO KUN KR 29,-

Jes i Krig

Med tro, håb og kærlighed gennem 1. verdenskrig

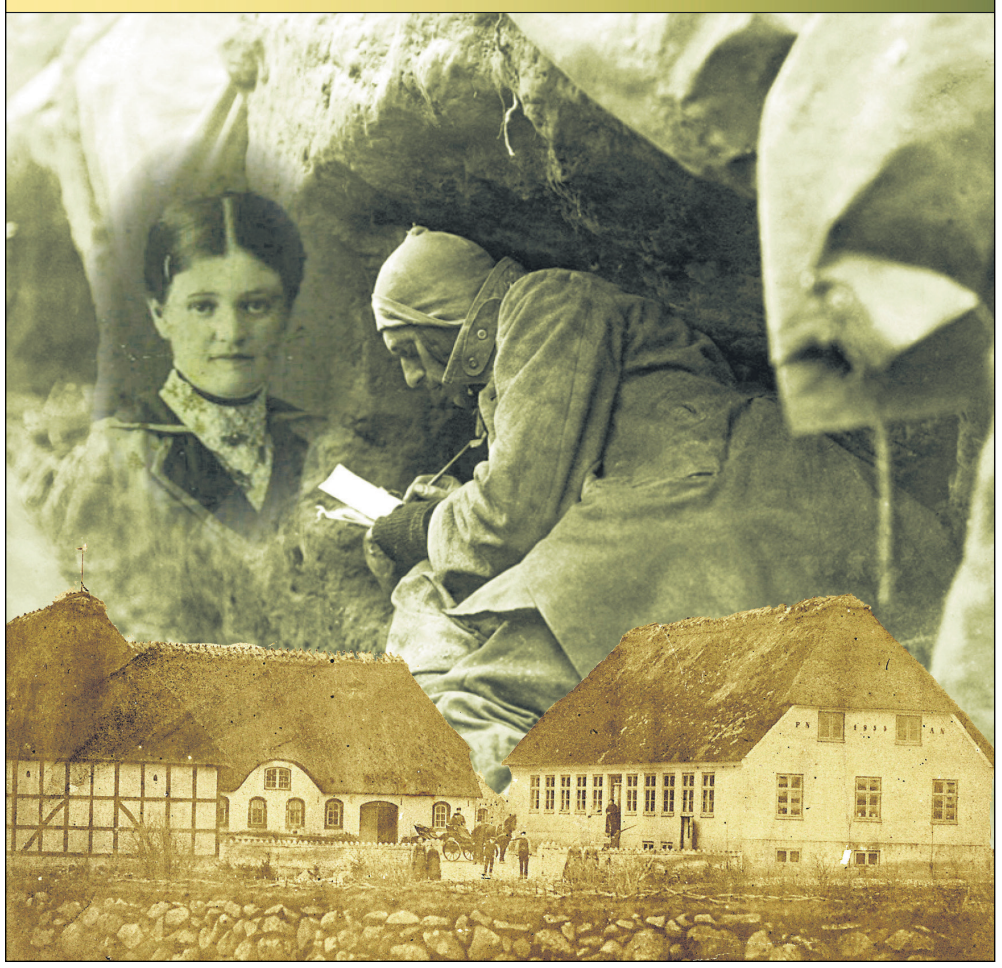

Omslaget viser en soldat, der kunne være Jes. Han skriver hjem til sin elskede Trine, som skimtes midt i krigens helvede. Nederst ses Fæbrogaard, som Jes netop havde overtaget, inden han blev indkaldt.

Ny roman om, hvad troen betød for dansker i krig

En dramatisk, men autentisk roman om en dansker i 1. verdenskrig.

100-året for genforeningen af Sønderjylland med resten af Danmark markeres i år med dronningebesøg og andre arrangementer. Og på søndag udkommer en ny roman, som fokuserer på, hvad troen betød for de sønderjyder, som blev tvunget til at deltage i den tyske hær.

Det er Udfordringens redaktør, Henri Nissen, der har skrevet romanen. Og det er en biografisk roman, som bygger 90 pct. på, hvad hovedpersonen Jes selv skrev i dagbøger, digte, breve, og hvad han selv fortalte.

- Jes var min bedstefar, og vi boede i samme hus, mens jeg var barn og ung. Hans historie er så dramatisk, at jeg allerede for 15 år siden arbejdede med et manuskript. Men da jeg havde travlt med andre opgaver og bøger, er det først nu i 100-året, jeg har fået det realiseret, fortæller Henri Nissen, der har skrevet 16 bøger.

- Jes gennemlevede flere år i skyttegrave i Frankrig, og han var også i Rusland. Soldaterne levede under forfærdelige forhold, og meget ofte var de i livsfare for at blive dræbt eller stukket ned. Kammeraterne faldt døde omkring ham. Jes blev også selv skudt i halsen, men overlevede mirakuløst, og senere endte han i engelsk krigsfangenskab.

Troen betød alt for ham

– Da jeg læste hans dagbog, opdagede jeg, at langt over halvdelen handlede om hans tro. Han havde nemlig kort før krigen oplevet en stærk omvendelse, som fik stor betydning. Troen fik ham igennem alt det svære. Han var netop blevet gift, og han havde to små piger derhjemme på gården, som han længtes efter at se igen, fortæller Jes' barnebarn.

– Så det er både en historie om de danskere, der ufrivilligt måtte deltage i den store verdenskrig på tysk side, og så er det en historie om en ung mands personlige tro og hans kærlighed til Trine.

Jeg har ofte tænkt, at dét med Sønderjyllands historie kun var noget for de historisk interesserede. Men jeg har ladet to "uhistoriske" personer læse manuskriptet, og de syntes, den var meget spændende. Så jeg håber, at flere end de historisk interesserede vil få glæde og udbytte af romanen, siger Henri.

Selv om han nu har skrevet 16 bøger, og flere er oversat til andre sprog, er det første gang, han udgiver en roman.

- Jeg skrev min første roman til skrivebordsskuffen, da jeg var 13 år. Og jeg skrev som yngre en del fiktion. Men så kom jeg i gang med journalistiske dokumentarbøger, børnebøger osv.

Blandt de bøger, Henri har skrevet, er: Noahs Ark, Mama Heidi, Åndens Magt, Jesus i Stjernerne og Hjerternes By.

Lisbeth.

Henri Nissen: Jes i Krig. Med tro, håb og kærlighed gennem 1. verdenskrig. 170 sider. Illustreret. Udfordringens forlag. 198 kr. Kan købes på Hosianna.dk

Flere kan deltage i ekspedition til 'Arken'

Bjergbestigeren Parasut, som formentlig fandt resterne af Noahs Ark i 2008, har indvilget i at tage en gruppe fra Udfordringen med op til det hemmelige sted i august. Her er dit livs chance...

Af Henri Nissen

Ifølge 1. Mosebog kap. 5-9 i Bibelen strandede Noahs mægtige ark efter den store Syndflod på Ararats bjerge.

Gennem århundreder har lykkejægere søgt efter arken på Mt Ararat i Øst-Tyrkiet.

Der har været beretninger om mennesker, der havde set resterne. Men det har været svært at verificere øjenvidneskildringer, fordi man ikke kunne fremvise noget konkret. Og borgerkrig, revolution og politiske forviklinger er ofte kommet i vejen.

I moderne tid har især amerikanske ark-jægere forsøgt at finde resterne gennem satellitfotos og skanning, men uden resultat.

Epokegørende fund

Men i 2008 skete der noget helt nyt og epokegørende. En kinesisk gruppe kristne fra Hong Kong besluttede at følge de spor, som en kurdisk guide, Parasut, havde fra sin kurdisk-armenske slægt.

Derved fandt de frem til et område, som ikke hidtil var udforsket, da de fleste ark-jægere havde søgt på den anden side af bjerget.

Kurderen fandt efter nogle år i alt 7 rum af meget gammelt træ i sprækker 5-10 meter under vulkansk jord, sten og is.

Fundet blev gjort i 4.200 meters højde, hvor ingen mennesker har levet. Kineserne foretog K-14 målinger af træets alder til gennemsnitligt 4.800 år. Herefter offentliggjorde de i 2010 fundet på pressekonferencer i Kina, Tyrkiet og Holland.

Bogen om fundet

Undertegnede fortalte om fundet i bogen *Noahs Ark. Historien og Det Store Fund*, som også er udkommet på engelsk og spansk.

Den kinesiske gruppe har ikke været i stand til at følge op med nærmere undersøgelser, da de mistede deres økonomiske sponsor. Andre har foretaget sporadiske undersøgelser. Og som vi har fortalt om i Udfordringen, mødtes jeg i oktober med videnskabsmænd fra en international gruppe, som forbereder arkæologiske undersøgelser. Disse forventes i marts. Men der opstår hele tiden nye komplikationer.

Parasut har lovet at tage mig med op til det hemmelige fund i august. Mod rigelig betaling.

Nu er der imidlertid sket det, at bjerget til marts ventes åbnet for turister efter at have været lukket.

Derfor tilbyder Parasut nu at tage en hel gruppe med op til det hemmelige fundsted, som turistguiderne ikke kender.



Kurderen Parasut fandt frem til de ældgamle rester.

Det er en enestående oplevelse, som ganske få i verden har fået, at se resterne af det, vi regner med, var Noahs Ark.

Ikke billigt, men stort

Det er ikke billigt. Andre har tidligere betalt over 100.000 kr. Men efter en del forhandling har jeg nu fået prisen for de ekstra deltagere ned på 5.000 dollars (ca. 37.000 kr.) pr. person.

Hertil kommer flyrejsen derned, som koster ca. 5.000 kr.

Så hvis du drømmer om at bestige Mount Ararat og foretage en "pilgrimsrejse" til verdens mest kendte og ældste skib, så er chancen her nu for ca. 5 personer.

Man behøver ikke være bjergbestiger for at bestige Mount Ararat. Man skal ikke klatre op ad bjergsider. Men det kræver naturligvis en del at gå de ca. 5 timer dagligt - opad, og derefter nedad. Ilten er begrænset, jo højere, man kommer op.

Op- og nedstigning, samt undersøgelserne af hulerne tager i alt en uges tid. Dvs. at man også skal sove i telt på bjerget, hvilket kan være koldt om natten. Alt udstyret stilles til rådighed af Parasut, herunder soveposer, som kan klare frost.

Er Bibelen troværdig?

For kristne er det vigtigste formål med ekspeditionen at få bekræftet eller afkræftet Bibelens historiske troværdighed, når det gælder Noahs Ark.

Var det bare en myte, eller fandtes arken virkelig? Og kan vi røre ved den i dag?

Derfor er det også vigtigt, at nogen støtter projektet økonomisk, så det bliver muligt at invitere fagfolk (arkæologer, geologer) med, som evt. ikke selv kan eller vil betale.

Alle henvendelser bedes rettet til undertegnede:

henri@udfordringen.dk

Vil du støtte udforskningen af det formentlige fund af Noahs Ark på Mt. Ararat?

Udfordringen er med i arbejdet. Giv gaver med skattefradrag via Missionsfonden på konto 9570 - 0006 139450 mrkt. "Projekt 6133 Bibelsk Arkæologi og Research".

Tak for din forbøn for dette vigtige projekt!



Se: noahsark-discovery.com

Møder & Arrangementer

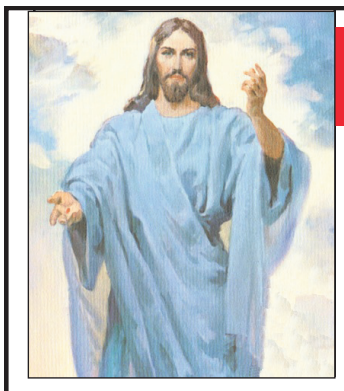

Velkommen i PERLEPORTEN

i Pinsekirken NYT HÅB Damhus Boulevard 28, Rødovre

til Helligåndens aften

HVER SØNDAG AFTEN kl. 19.00

Bus 21 holder udenfor - gratis kaffebord kl. 18.30

Dansk Gospelsang og musik - Bibelord - Tilbedelse

Forbøn for frelse - Åndsdåb og syges helbredelse

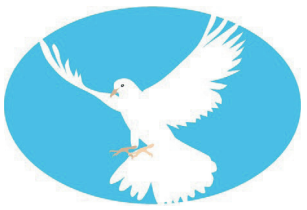

Møder i Pinsekirken Nyt Håb



Søndag d. 16/2 kl. 10:30

Mattias Lekardel

Helbredelse, profeti, tegn og undere



Søndag d. 23/2 kl. 10:30

Apam Muivah

Prædikant fra Nagaland - Indien

Fast mødeplan: *Tilbedelsesmøde søndag 10:30, Bedemøde onsdag 19:30, Ungdomsmøde torsdag 19:30*

ALLE mandage i januar, februar og marts kl. 19:00:
Johny Noer: Fortsat gennemgang af Åbenbaringsbogen

Kommende møder:
Søndag 1/3: Gudstjeneste

Pinsekirken NYT HÅB
Tlf. 7697 7000 I Damhus Boulevard 28, 2610 Rødovre I www.nyt-haab.dk

Kom og vær med til ”Mindes du Sangen”

Onsdag den 12. februar - kl. 19.00 medvirker koret Evangeliets Gyldne Sange ved Kristelig lytter og Fjernseer-forenings møde i Frikirken, Skolegade, 9700 Brønderslev.

Torsdag den 19. marts - kl. 11.00 synger og spiller koret Evangeliets Gyldne Sange til ”CLASSIC”.
Aalborg Citykirke, Riihimækivej 6, 9200 Aalborg.
Erik Mortensen holder andagt.

Fredag den 3. april - kl 19.00 - SANGAFTEN med Evangeliets Gyldne Sange - Kronborgvejens Kirkecenter,
Kronborgvej 66, 7700 Thisted.
Erik Mortensen holder andagt.

Søndag den 24. maj - kl 10.00 synger, spiller og vidner koret Evangeliets Gyldne Sange i Baptistkirken,
Sct. Olai Plads 7, 9800 Hjørring.

DU er VELKOMMEN til disse arrangementer.

Ønsker du at booke en aften med koret kan du ringe til:
Judith Nørholm - 51 89 31 21
Ønsker du at købe en CD med koret kan du ringe til:
Ole Bøgh - 24 40 80 07

Evangeliets Gyldne Sange
web: www.egsnet.dk

Luk Bibelen op



Lørdag den 7. marts kl. 14.00 får Kristent Centrum, Perikumvej 2, 9000 Aalborg, besøg af præst og forfatter Hans P. Pedersen fra København.

Han vil sætte et interessant og inspirerende fokus på Bibelen. Kom og hør bl.a om de 8 ord, der lukker hele Bibelen op.



Hans P. Pedersen er en værdsat og efterspurgt taler i bl.a. en række kirkelige sammenhænge i ind- og udland. Han har fingeren på pulsen med hensyn til kirkens udfordringer i dag og er en dynamisk og levende kommunikator. Han er desuden forfatter til en række aktuelle bøger.

www.kristentcentrum.dk

Full Gospel Business

FGB Danmark

Vestegnen Afd.

Lørdag d. 29.02. 2020 kl. 14.00
Eftermiddagsmøde for alle i "Foreningshuset" Vejlebrovej 45 B, Ishøj

Gæstetaler: Jesper Fuchs

Fra at have mistet glæden ved at være kristen til en fantastisk, aktiv og glad tjeneste for Jesus



Jesper på 47 år gav sit liv til Jesus, da han var ca. 14 år gammel. Det var på et Kolding-stævne. Han kan huske hvor han sad i salen, men skuffelser og kampe i livet gjorde, at han blev en ”passiv kristen“ uden glæde i mange år. Man kan sige, at han tog en ørkenvandring.

På et Teen Challenge landsstævne hørte han Rikke fortælle sit vidnesbyrd, som provokerede ham. Rikke var tidligere narkoprostitueret, og det var ikke så meget det, hun fortalte, som rørte ham. Men det gjorde til gengæld hendes glæde ved at være kristen og glæde ved at have mødt Jesus. Den glæde, som hun udstrålede, havde han selv haft men mistet igen. Han involverede sig herefter i Teen Challenges (TC-Danmark) arbejde i Værestedet Klippen i København, og der lærte han at tilgive, hvilket gav ham den frihed, som han længe havde søgt.

For 5 år siden startede han selv et værested i Taastrup, (TC Taastrup), som han stadigt er leder af.

Hans arbejde i Klippen startede med en rastløshed.

I denne periode mødte han en hjemløs mand i Taastrup, hvorefter der skete en hel masse, som han også vil fortælle om på mødet..

Personlig forbøn bagefter til helbredelse, fornyelse eller en berøring af Gud – også for dig, der føler, at du har mistet glæden ved Jesus og er en ”passiv kristen”, men alligevel gerne vil gøre en forskel

Kaffe & brød	Tilmelding (gerne på SMS) til:	Hjemmeside:
Kr. 50,-	Børge Laustsen tlf. 30 32 12 01	www.fullgospel.dk

Helbredelsesmøder med Hans Berntsen



Aalborg Citykirke	KulturCenteret	Pinsekirken
Riihimækivej 6, 9200 Aalborg SV	Kirkegade 4, 9560 Hadsund	Tårnborgvej 96, 4220 Korsør
Info: 21 73 22 06	Info: 22 91 75 24	Info: 22 90 60 47
Lørdag 22. februar kl. 14.00	Søndag 23. februar kl. 10.00	Mandag 24. februar kl. 19.00

Ferie & Rejser

Kristent ferieophold

Ferieophold for ånd, sjæl og legeme
7-dages kristent ferieophold på Bogø inkl. udflugter til Sydsjælland og Møn.
Pris pr. person fra kr. 3.495,-

Ring til Kim tlf. 40 73 47 93 for yderligere information.

Bibelundervisning/foredrag
Gudstjeneste
Mulighed for motion i den smukke natur på Sydsjælland, Møn og Bogø
Forbøn og personlige samtaler
Fælles aktiviteter og udflugter
Fritid og ferie hyggetid
1/2 pension
6 overnatninger

www.detkristneferiehotel.dk

Bogsalg & Genbrug

www.kristentbogcenter.dk
Mange bøger på lager - tlf. 66 11 33 13

TAK FOR DIN STØTTE, NÅR DU



Find butikken nærmest dig på missionafrika.dk eller ring på 8672 5050

MISSION AFRIKA Genbrug

LIVSFORVANDLENDE BØGER FRA UDFORDRINGENS WEBSHOP

Bestil på Hosianna.dk



Bestil på hosianna.dk eller tlf. 7456 2202

Erhverv

Genbrugsbyg.dk®
Salg af brugte byggematerialer 20 62 81 58

AXELTEK
Industri Elektronik
Reperation af frekvensomformere og Cnc-drev
Nørresundby 25 21 31 67

Løs ugens kryds og tværs - og vind et gavekort!

Træn hjernecellerne – og vind måske et gavekort!

Vinder i kryds & tværs uge 6:

Karen Harkjær
Kærmindevej 14
7400 Herning

Kodeord: søskendeflok

Du kan også vinde, hvis du finder kodeordet i denne uge, ved at sammensætte de bogstaver, der står i felterne med tal.

Skriv kodeordet og send det sammen med dit navn og din adresse til mail@udfordringen.dk eller til Udfordringen, Jernbanegade 1, 6070 Christiansfeld.

Kodeordet skal være Udfordringen i hænde senest **onsdag den 26.2.2020.**

Obs! Du kan IKKE benytte den portofri kupon til at indsende koden.

Blandt de indsendte løsninger trækkes hver uge lod om et gavekort på 150 kr. til Hosianna.dk, vælg mellem bøger, cd'er og film.

Kryds og tværsen leveres af bureauet Kehlet Aps, Varde.

God fornøjelse!





BIORD	REJSTE	RYG-SÆKKE	OPRØRER	LAG	ÆLDRE BIL-MÆRKE	ÆRGER-LIGT	PLADE	ÆRA	VASKEDE	1									
SPISE / TOV				MÅLER / JOKE	2		TÆNDT / MANEGER												
DISCIPEL / HØSTE					TRÆ / SKYDE														
VVS-UDSTYR		FJENDE	FORNEM / SOLGUD	3					FAIR / LUFTART		4				TONE / KLEMTE		ARTIKEL		
SVING	5						INSEKT / SLIDE					SPROG / SEJRET							
ÆG-FORMET					SOLIDE / SØGNING									REVY-POET / SILDE					
REDSKAB			GRÆSK GUD / OND			6		HERSKER / RETNING					DYR / PASSER						
CELLE-SYRE				SNAV-SEDE / GRØN						STAT					DAGS DATO				
VÆGT-ENHED		BUTTET / BESNAK-KES												7	FORSTÅ / SMØRE-MIDDEL				
BIL					PADLEDE					LEVN / TO ENS				INSTRU-MENT / JOULE					
UDRÅB		8	VOKSE / SLURK							MISSER									
PÆN				PLUS / INDE-LUKKER						EKSI-STERER				BLUS / GRINE					
TÅRE										ANBE-FALET			PIGE / TIKKEDE					UNION	
FUGL										BÅD / BLØDDYR					FATTE / LUFTART				
UDRÅB			ÆRLIG / ÆLDRE AFGIFT					SKRÆNT / VOVER	SØRGE-LIGE	VEKSEL / ANTAL				KNUST / ASIEN					
PLANTE			9		TALORD / PERIODE							TYSK BY / INDHENTE			10		BRYL-LUPPER		
LET				BYRDE / ARTIKEL			FUGLEN / ODIN						UBØJELIG / UDLÆN-DINGE						
KORT						PAPE-GØJE / JEGET				VANDRET / TRÆER					ANTAL / PINT				



								FORKERT / BINDE-ORD				MØBLER / KRAFT							
3 SNESE / ROGN			TONE / LISTIG				VULKAN / DIGT								MÅL / UBEBOET				
													FLAG / PATINA						
DRENG				BE-DRØVET / EFTER C				SYEDE / FEM											
MUSIK-STYKKE			11			SKIBE					12								

Find flere end 1.000 varer på
Hosianna.dk
Bøger, film, musik, m.m.
Abonnenter får 5 pct. rabat.



Giv et abonnement i gave!

Et abonnement på Udfordringen er en gave som varer længe!
- Med den trykte avis har man også adgang til alle artikler på nettet.

Bestil pr. mail på abonnement@udfordringen.dk eller ring på tlf. 74 56 22 02.



Løs ugens kryds og tværs - og vind et gavekort!

Træn hjernecellerne – og vind måske et gavekort!

Vinder i kryds & tværs uge 6:

Karen Harkjær
Kærmindevej 14
7400 Herning

Kodeord: søskendeflok

Du kan også vinde, hvis du finder kodeordet i denne uge, ved at sammensætte de bogstaver, der står i felterne med tal.

Skriv kodeordet og send det sammen med dit navn og din adresse til mail@udfordringen.dk eller til Udfordringen, Jernbanegade 1, 6070 Christiansfeld.

Kodeordet skal være Udfordringen i hænde senest **onsdag den 26.2.2020.**

Obs! Du kan IKKE benytte den portofri kupon til at indsende koden.

Blandt de indsendte løsninger trækkes hver uge lod om et gavekort på 150 kr. til Hosianna.dk, vælg mellem bøger, cd'er og film.

Kryds og tværsen leveres af bureauet Kehlet Aps, Varde.

God fornøjelse!





BIORD	REJSTE	RYG-SÆKKE	OPRØRER	LAG	ÆLDRE BIL-MÆRKE	ÆRGER-LIGT	PLADE	ÆRA	VASKEDE	1									
SPISE / TOV				MÅLER / JOKE	2		TÆNDT / MANEGER												
DISCIPEL / HØSTE					TRÆ / SKYDE														
VVS-UDSTYR		FJENDE	FORNEM / SOLGUD	3					FAIR / LUFTART		4				TONE / KLEMTE		ARTIKEL		
SVING	5						INSEKT / SLIDE					SPROG / SEJRET							
ÆG-FORMET					SOLIDE / SØGNING									REVY-POET / SILDE					
REDSKAB			GRÆSK GUD / OND			6		HERSKER / RETNING					DYR / PASSER						
CELLE-SYRE				SNAV-SEDE / GRØN						STAT					DAGS DATO				
VÆGT-ENHED		BUTTET / BESNAK-KES												7	FORSTÅ / SMØRE-MIDDEL				
BIL					PADLEDE					LEVN / TO ENS				INSTRU-MENT / JOULE					
UDRÅB		8	VOKSE / SLURK							MISSER									
PÆN				PLUS / INDE-LUKKER						EKSI-STERER				BLUS / GRINE					
TÅRE										ANBE-FALET			PIGE / TIKKEDE					UNION	
FUGL										BÅD / BLØDDYR					FATTE / LUFTART				
UDRÅB			ÆRLIG / ÆLDRE AFGIFT					SKRÆNT / VOVER	SØRGE-LIGE	VEKSEL / ANTAL				KNUST / ASIEN					
PLANTE			9		TALORD / PERIODE							TYSK BY / INDHENTE			10		BRYL-LUPPER		
LET				BYRDE / ARTIKEL			FUGLEN / ODIN						UBØJELIG / UDLÆN-DINGE						
KORT						PAPE-GØJE / JEGET				VANDRET / TRÆER					ANTAL / PINT				



								FORKERT / BINDE-ORD				MØBLER / KRAFT							
3 SNESE / ROGN			TONE / LISTIG				VULKAN / DIGT								MÅL / UBEBOET				
													FLAG / PATINA						
DRENG				BE-DRØVET / EFTER C				SYEDE / FEM											
MUSIK-STYKKE			11			SKIBE					12								

Find flere end 1.000 varer på
Hosianna.dk
Bøger, film, musik, m.m.
Abonnenter får 5 pct. rabat.



Giv et abonnement i gave!

Et abonnement på Udfordringen er en gave som varer længe!
- Med den trykte avis har man også adgang til alle artikler på nettet.

Bestil pr. mail på abonnement@udfordringen.dk eller ring på tlf. 74 56 22 02.



Er kristne højre- eller venstreorienterede?



Synspunkt

Inden man forsøger at svare på titlens spørgsmål, bør man som kristen helt grundlæggende forholde sig til, at Jesus lader Guds være, hvad Guds er og kejserens være, hvad kejserens er. Jesus stilles i Matthæus 22 spørgsmålet, om man skal betale skat til kejseren, i et forsøg på at fange ham i ord; siger han "ja, man skal betale skat", kan farisæerne anklage ham for at gøre en anden end Gud til herre. Og svarer han "nej, man skal ikke betale skat", så har de et glimrende grundlag for at udlevere ham til myndighederne.

Den falske fremstilling, hykleriet, er dermed, at man kan sætte de to ting op mod hinanden, som hørte de til samme kategori, hvor man skal vælge det ene eller det andet. Søsteren til denne måde at tænke på, er drømmen om at gøre de to ting lig hinanden; heller ikke det, kan man tage Jesus til indtægt for. Hvilket for øvrigt bekræftes af de mange, mange gange gennem historien, hvor tro og politik blandes for stærkt sammen; det kommer der sjældent ret meget godt ud af.

Imidlertid er det i praksis svært fuldstændig at adskille tingene, fordi enhver styreform hviler på nogle antagelser - ikke mindst antagelser om mennesket, om magt og om, hvad der er rigtigt og forkert. Derfor kommer samfund, som i udgangspunktet er udtænkt af mennesker med kristne værdier, til at se helt anderledes ud end samfund, der er udtænkt af mennesker med ikke-kristne værdier.

Mange mennesker i den vestlige verden i dag vil imidlertid desværre ikke vedgå kristendommens afgørende betydning for, at netop disse lande i det store hele fungerer rigtig godt, har gode kår for deres borgere, og kriminalitet og undertrykkelse holdes nede af systemet. Spørgsmålet om tro er ikke blot passé, ifølge denne holdning; det er ganske overflødigt og ødelægger mere, end det gavner. Således fejer man med et arrogant snuptag hele forudsætningen for ens egen virkelighed af bordet. Forklaringen skal findes i, at man ser de nuværende kår som selvbærende og et resultatet af opgøret med kristendommen.

Derfor er man nødt til at finde en balance, som på den ene side anerkender troens fundamentalt afgørende indflydelse på, hvad mennesker tænker og mener politisk, på den anden side søger at bevare en adskillelse mellem Guds rige og menneskers rige.

Det betyder, at vi som kristne skal være særdeles opmærksomme på, at vi ikke lader os spænde for den ene eller anden vogn og gør os det klart, hvornår troens personlige overbevisningskraft skaber en motivation i retning af dette eller hint. Eksempelvis er det meget udbredt, at man i sit kristne livssyn henter motivation til at udføre socialt hjælpearbejde, hvor andre i lyset af nøjagtig de samme vilkår konkluderer anderledes ud fra deres kristne livssyn og insisterer på, at ethvert menneske har ansvar for sig selv. Disse to forskellige vinkler giver sjældent i dag i sig selv anledning til samfundsmæssig konflikt, omend den ene gruppes "selvgodhed" og den anden gruppes "kynisme" godt kan give grobund for vanskeligheder.

Langt sværere bliver det i spørgsmålet om flygtninge. Her bliver det kristne livssyn tager til indtægt for synspunkter i hver ende af skalaen. Den ene side vil mene, at man overhovedet ikke kan kalde sig selv kristen, hvis man ikke vil byde den fremmede velkommen. Den anden side vil mene, at man er naiv, hvis man tror, man overhovedet kan bevare et samfund, hvori kristendom er tilladt, hvis man ikke er forsigtig med, hvem man byder velkommen.

Så er kristne højre- eller venstreorienterede? Statistisk set er der sikkert lige mange i hver lejr; jeg ved det ikke. Det vigtigste er, at kategorierne ikke sammenblandes, og at man modigt og ærligt afstår fra at kalde en bestemt type politisk adfærd for "kristen" eller "ikke-kristen". Man kan såmænd godt bruge sit kristne ståsted som personlig motivation, men heller ikke meget mere. Og særligt på vagt skal man være, når bestemte ideologiske mønstre præger tiden, så man ikke i kristelig iver blindt kaster sin velmenende godhjertethed ind i en kamp, som kun midlertidigt og overfladisk flugter med kristne værdier.

Et godt eksempel på dette er klimakampen, hvor tanken om det kristne forvalterskab på sin vis læner sig op ad den herskende trend. Dog skal man ikke lade sig narre af denne overfladiske lighed. Den første sprække, man bør være opmærksom på, er, om det ideologiske aspekt samler eller deler kristne. Retorikken i klimakampen er meget unuanceret og benhård; hvis man ikke er enig i præmisserne, metoderne eller symbolerne, er det stort set det samme, som "at man hader klimaet". Hvad skete der lige for den demokratiske meningsudveksling og respekten for andres holdninger dér?

Pointen hviler dermed på en tofoldig forudsætning; at man som kristen med god samvittighed på den ene side kan kaste sig ind i den aktivistiske omsorg for planeten, dyrelivet, miljøet og klimaet, på den anden side kan forholde sig mere pragmatisk og teoretisk til det og eksempelvis opfatte teknologiens udviklingsmuligheder som den bedste chance for at reducere ødelæggelsen af planetens klima.

I respekt for andres overbevisning og samvittighed kan man således i kristne sammenhænge undgå splittelse og at moralisere over de politiske valg, andre træffer - hvis man altså husker at skelne mellem det, der hører Guds rige til og det, der hører kejserens til.

Jakob Carl Christensen
Cand. Teol & Efterskoleforstander, Solsikkevej 4, 6440 Augustenborg

Stillinger



Erhverv



Brug Udfordringen til at finde gode medarbejdere.

Sådan kan DU være med i Udfordringens vigtige tjeneste

Giv gaver med skattefradrag via Missionsfonden på konto 9570 - 0006 139450.

– Skriv hvilket projekt, du vil støtte:

Projekt 5127 - Avisen Udfordringen - ud til nye læsere
Projekt 5984 - Radiomission i Afrika / Projekt 6125 - Café Missionen
Projekt 6133 - Bibelsk Arkæologi og Research (Noahs Ark)

Obs! Missionsfonden er også godkendt til at modtage testamentariske gaver uden arveafgift. Kontakt Udfordringen eller Missionsfonden på tlf. 47174040 eller via e-mail på adressen: mfond@mail.dk

Tak for din nødvendige forbøn for medarbejderne i disse projekter!



Vær med til at sikre Udfordringen.

Møder med redaktøren



Aftal et møde med Henri Nissen og vær med til at gøre Udfordringen kendt og læst. Kontakt henri@udfordringen.dk eller tlf. 51 31 65 99.

16. februar kl. 14 Morgenstjernen, Jernbanegade1, Christiansfeld: Bedstefar i krig. Med tro, håb og kærlighed gennem 1. verdenskrig.
23. 2. kl. 19.30 Menighedshuset, Sønderborg: Jagten på Noahs Ark.
4. marts. kl. 12.30 Karlslunde Strandkirke: Som i Noahs dage.
1. april kl. 18.00 Sønderborg Y's Men: Jagten på Noahs Ark.
19.4. kl. 10.00 Frikirken, Aabenraa: Bedstefar i 1. verdenskrig.
22.4. kl. 19 Klittens Menighedshus, Hvide Sande: Ligklædet i Torino.
27. maj kl. 14 Vesterkirken, Stenum. Onsdagstræf.

Den sidste mandag hver måned kl. 19: Bøn for Danmark på Udfordringen, Jernbanegade 1, 6070 Christiansfeld.



Udvalgte tv-programmer om tro / Kristne TV-kanaler

DR 2

Søndag 16/2
14:00 Gudstjeneste fra Folding kirke ved Vejen
Søndag Seksagesima, Folding ved Kongeåen. Det er i år 100 år siden, sønderjyderne stemte, om de skulle være en del af Danmark eller forblive tyske. Fra 1864 til 1920 delte Kongeåen befolkningen. Den 10. februar resulterede en afstemning i, at grænsen flyttede til der, hvor den ligger nu. Genforeningen fejres med en lang række arrangementer. Koordinator Simon Faber og sognepræst Signe von Oettingen, Ribe domkirke, fortæller om deres engagement. Salmer: Lover den Herre, DDS 2, Himlene, Herre, fortælle din ære, DDS 392, Guds rige lignes ved et frø, DDS 156, Et Hus at komme til, Kirkesangbogen 881, Nu takker alle Gud DDS 11. Sendes også lørdag 22/2 kl. 8.30.

Mandag 17/2
08:30 Adam & Eva: Hvorfor straf?
Er vores moderne verden er blevet et frisindets paradis på jord, eller har vi helt glemt vores kristne moralske kompas? Det skal debattørerne Adam Holm og Eva Selsing diskutere, når de bevæger sig gennem det danske land for at møde virkelighedens moralske dilemmaer. I dette afsnit besøger de det tidligere Horsens Statsfængsel for at debattere straf. For skal forbrydelser hævnes med et bibelsk øje for øje og tand for tand? Eller handler straf om at gøre kriminelle til bedre mennesker?

Tirsdag 18/2
08:30 Adam & Eva: Ret til abort?

Onsdag 19/2
08:30 Adam & Eva: Mere eller mindre kristendom?

Torsdag 20/2
08:30 Adam & Eva: Mor er det bedste?

Fredag 21/2
08:30 Adam & Eva: En aktiv død?

Lørdag 22/2
19:35 De frelste massemordere (1:2)

19:40 De frelste massemordere (2:2)

19:50 Før Søndagen
I "Før søndagen" fortolker kendte danskere og DR's ensembler den danske salmeskat i ord og musik - én salme ad gangen. I aften tager forfatter Knud Romer fat på salmen "Hil dig, Frelser og Forsoner".

Søndag 23/2
14:00 Gudstjeneste fra Folding kirke ved Vejen
Fastelavns Søndag, Folding v. Brørup i det sydlige Jylland. Sognepræst Anna S. Jensen holder Fastelavnsgudstjeneste for børn og voksne, udklædte og i spejderuniform. Bjarne Hansen spiller til salmerne: Hil dig, Frelser og Forsoner, DDS 192, Se, vi går op til Jerusalem, DDS 172, Du, som gir os liv og gør os glade, DDS 369, Du, Herre Krist, DDS 52. Sendes også lørdag 29.2 kl. 8.30.

MoreTV

TV-udbyderen MoreTV tilbyder i deres grundpakke de to kristne tv-kanaler GOD TV og SBN (Sonlife Broadcasting Network). Se mere på www.moretv.dk



Mandag til fredag kl. 8.30 genudsender DR 2 programserien 'Adam og Eva, hvor debattørerne Adam Holm og Eva Selsing diskuterer værdier og moral i dagens Danmark. Foto: DR

GOD TV

Tlf. 98 90 91 50
Email: info.scandinavia@god.tv
GOD TV kan ses overalt. Download en app til iPhone, iPad eller Android eller se www.god.tv, hvor der findes 20 web kanaler 24/7.
GOD Channel kan også ses 24/7 via parabol: ASTRA 4A 5º Ø Frekvens: 11.996 GHz, Polarisation: H, Symbol Rate: 27,500 Symbol/s: FEC: ¾. Kan også modtages fra Hotbird 13° øst og Eurobird 28,5° øst. Indgår i TV-pakken hos MoreTv. Findes i mange bredbånds- og kabelnet.

KKR/TV i DK

Se kristent tv døgnet rundt her:
1. I hele landet på dit tv med en KKR tv-boks. Bestilles på www.kkr.dk / seerklubben@kkr-tv.dk eller tlf/sms: 35 31 00 57.
2. I hovedstadsområdet med stue-, tag- eller fællesantenne (DVB-T2) hele døgnet.
3. På computer, tablet eller mobil: www.kkr.dk
Programoversigt på: kkr.dk

UCB TV / Radio

Postbox 92, 2720 Kastrup
Tlf. 32 34 01 12 - www.ucb.dk
Sender på Kanal 10 Norge, satellit THOR 1 grad vest, fr. 10872, SR 24500 V pol: Lørdag kl. 14:00 - 18.00. Søndag kl. 00:00 - 04:00.
UCB Radio:
UCB/NewFM: FM 103,4
Alle hverdage kl. 21:00 - 06:00
Radio Rhema: FM 106,3
Alle hverdage kl. 06:00 - 10:00
Lørdage kl. 06:00 - 11:00
Mandag kl. 13:00 - 17:00
UCB's har været nødt til at skifte server. Indtil de forskellige directories bliver opdateret, (gælder også APP til Iphone og Androi) kan man lytte via UCB.dk/lyt eller direkte på serveren i Frankfurt: https://s2.radio.co/s6f04f551c/listen

Aalborg Kristne TV

Riikimækivej 6, 9200 Aalborg SV
Tlf. 41 29 14 05 - AKTV.dk
Udsendelserne kan ses på AKTV's hjemmeside: AKTV.dk

LifeStyleTV

Sender døgnet rundt på Thor satellitten (1° vest). Der sendes på dansk, svensk, norsk og engelsk. Det danske program Ordet sendes: Lørdag kl. 18.30, Søndag kl. 10.30, Mandag kl. 18.30, Tirsdag kl. 10.30. www.lifestyletv.dk

Visjon Norge

Sender også danske programmer. Mand. 17.30, onsd. 11.30, fred. 13, sønd. 23.30 (Thor 1° vest:)

Sat 7

Tlf. 74 56 23 88. Digitalt fra Omega 1º vest. Digitalt fra Eutelsat 7 Hotbird 3, 13º øst. Sender kristent tv på arabisk 24 timer i døgnet. Programoversigt: www.sat7.org

Airport UCB TV

Sender på regionale digitale net
www.ucb.dk/ucbtv.htm
Hovedstaden (Airport TV)
Mandag 07.30-08.00, torsdag 05.30-06.00, søndag 08.30-09.00, søndag 15.30-16.00

Loveworld TV

Kanal ASTRA 2a, 2b, 2d
28,2 grader E= øst. Engelsk kanal. Undervisning og helbredelsesudsendelser. Ekstra parabol muligvis nødvendig. Program og yderligere info.: www.loveworldtv.co.uk/

Revelation

Kanal ASTRA 2a, 2b, 2d - 28,2 grader E= øst. Engelsk kanal. Undervisning / forbøn for syge. Ekstra parabol muligvis nødvendig. Program og teknisk support: www.revelationtv.com

More 2 life TV

Regionalt TV i MUX 1. Kanal Nord: Mandag - tirsdag 8:30, onsdag 23:00, torsdag 21:00, lørdag 10:00, søndag 11:00. Kanal Øst: Mandag - torsdag 8:30, lørdag 11:30, søndag 15:00.
Kanal Hovedstaden: Tirsdag 11:00, onsdag 15:30, torsdag 11:00, fredag 05:00.

Andre kanaler

<u>På Thor 1º vest:</u>
Vision Norge, Gospel Channel
Fr. 11247 Pol V Sr 24500 Fec 7/8.
<u>På Astra 1 19,2º øst:</u> **Bibel TV** Fr. 10832 Pol H SR 22000 Fec 5/6.
<u>Astra 2 28,5º øst:</u>
TBN Europe Revelation

Tysksprogede TV-Kanaler

Tysksprogede TV-Kanaler med satellitmodtagelse: Canal Digital: Via Astra modtages bibeltv.de og hopechannel.de / Udsendes fra stationer nær Hamborg: **Hopechannel.de:** Tirsdage kl. 21.15 - 22.00: 5 personers bibelkredssamtale under mottoet Die Bibel-Das Leben, produceret af den tyske Adventistkirke.
Bibeltv.de: Tirsdage kl. 22.00 - 22.30: ICEJ - Faszination Israel med Gottfried Buhler

Web-tv

GOD TV: www.god.tv
DKNET.TV www.dknet.tv

Radio

Søndag 16/2
09.05 Tidsånd
Troen i verden og verden i troen. To udvalgte gæster betragter et udvalg af ugens begivenheder fra et religiøst og åndeligt perspektiv. Vigtige aktuelle emner indenfor tro, kirke og religion vendes og drejes. Værter: Christoffer Emil Bruun og Paula Larrain. (Sendes også mandag 11.03, 21.03 og lørdag 19.03).

10.03 Gudstjeneste på P1
Vor Frelsers Kirke, Esbjerg. Ribe i stift. Seksagesima.
Prædikant: Trine Villumsen.
Organist: Mikkel Andreassen.
Salmer:
7: "Herre Gud! Dit dyre navn og ære"
720: "Som året går"
557: "Her vil ties, her vil bies"
31: "Til himlene rækker"
Transmission: Anders Laugesen.
www.dr.dk/tro

11.03 Tal til mig - med Iben Maria Zeuthen
Ugens gæst fortæller om en afgørende overgang i gæstens liv. For det er ofte i vores livs overgange og kriser, at nye meninger og indsigter åbenbarer sig.
Vært: Iben Marie Zeuthen.
(Sendes også torsdag 11.03, 21.03 og lørdag 6.03).

Mandag 17/2
08.05 Morgenandagten (P2 DAB)

Tirsdag 18/2
08.05 Morgenandagten (P2 DAB)

Onsdag 19/2
08.05 Morgenandagten (P2 DAB)

Torsdag 20/2
08.05 Morgenandagten (P2 DAB)

Fredag 21/2
08.05 Morgenandagten (P2 DAB)

Lørdag 22/2
08.05 Morgenandagten (P2 DAB)

Søndag 23/2
09.05 Tidsånd

10.03 Gudstjeneste på P1
Rigshospitalets kirke. Københavns stift. Fastelavns søndag.
Prædikant: Lotte Blicher Mørk.
Organist: Birgitte Frandsen.
Salmer:
217: "Min Jesus, lad mit hjerte få".
292: "Kærligheds og sandheds ånd".
172: "Se, vi går op til Jerusalem".
192: "Hil dig, Frelser og Forsoner!".
Transmission: Katarina Lewkovitch.
www.dr.dk/tro

11.03 Tal til mig - med Iben Maria Zeuthen

I Guds tidevand kan alt ske

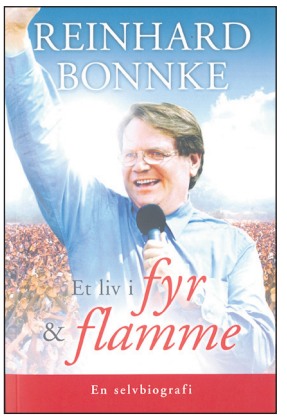

Reinhard Bonnke fortæller fra sin barndom i Tyskland:

Som dreng elskede jeg at komme væk fra skolen, væk fra mine brødre, som drillede mig, væk fra pligter og alle de trivielle ting for at drømme på havneområdet i Glückstadt.

På denne bestemte dag var der sket noget usædvanligt. En stor båd havde forankret ved molen i Glückstadt. Det var det eneste store skib, jeg nogensinde havde set i vores lille havn. Måske var det et midlertidigt ophold, mens skibet ventede på at ankre op i Hamborg. Skibet blokerede udsigten op ad floden med bredsiden buende ud over havnen.

Jeg tænkte på den dag i Danzig, nu Gdansk, da min mor guidede os rundt på den overfyldte havn under vores desperate rejse til København. Det virkede som længe siden, men jeg så nervøst på en lavtflyvende måge og huskede, at vi var blevet beskudt af de russiske bombefly. Gud havde mirakuløst frelst os fra kanonerne, og han bevarede også skibet, efter at det blev ramt af en synkende mine. Mor havde bedt, og båden havde rettet sig op. Det blev senere fortalt, at kaptajnen havde sagt: "Jeg forlod Danzig som vantro, jeg ankom til København som en troende."

Jeg smilede ved tanken om, at den Gud, jeg tjente, var Herre over vinden og havet.

Jeg gik mod den store båd, der var forankret så tæt på kajen.

Skibet, der vejede tusinder af tons, var fortøjet med tykke hampereb fra boven og agterstavnen, og det lå så tæt, at jeg kunne røre ved det. Jeg var en tolv-årig dreng og kunne ikke modstå. Jeg rakte ud fra kajen og lagde min hånd mod skibssiden. Selvom luften var frisk, var metallet blevet opvarmet af solens stråler.

Som drenge har en tendens til, lagde jeg begge hænder mod stålet og skubbede af al magt. Til min store overraskelse bevægede skibet sig et par centimeter bort fra kajen. Mine øjne lyste af glæde og overraskelse. Jeg kunne næsten ikke tro, at jeg kunne flytte denne stålkolos.

Selvfølgelig vidste jeg, at det på land (og når tidevandet var lavt) ville være umuligt for mig og tusind andre at flytte skibet bare en millimeter. Men ved højvande var det inden for rækkevidde, selv for en ung dreng. Sikke et under! Og jeg følte, at Gud talte i mit hjerte. Han sagde, at når Han bad mig om at gøre det umulige, så skulle jeg bare adlyde og ikke spørge, hvordan det kunne ske. Hans muligheder er ubegrænsede.

Bonnke sammenligner senere i sin bog "Et liv i fyr og flamme" tidevandet i Elben med Helligånden. Uden Helligånden er det umuligt at bevæge noget i samfundet. Men når tidevandet stiger - når Helligånden er til stede - så er det pludselig muligt at bevæge selv store "skibe" - selv store menneskemasser.

Dette kom Bonnke selv til at opleve senere i Afrika, hvor han var redskabet til, at mægtige menneskemasser (over 75 mio.) tog imod evangeliet om Jesus Kristus.



Reinhard Bonnke
– fra bogen "Et liv i fyr og flamme" Se Hosianna.dk

Kristen lokalradio

Nordsjællands Kristne Radio & Radio KUR

Egen antenne: FM 92,8 MHz
Stofa net: 96,8 MHz
Netradio og podcast
Radop KUR (Kristen Ungdomsradio): Sender via egen YouTube kanal og via Facebook
www.nkradio.dk

Københavns nærradio

90,4 MHz – 89,6 MHz – Netradio
www.knr.dk

København

Rhema Radio

Morgen FM 106,3 sendetid 6-10
Aften FM103,4 flere sendetider fra 20-24. Internetradio 24 timer i døgnet: Søg på UCBMEDIA.dk
WEB-RADIO www.ucbmedia.dk

Kristen Lokalradio, Århus

98,7 MHz/Kabel: 98,8 MHz Stofa, 96,5 MHz TDC / www.norea.in

Norea Radio Danmark

Webradio - http://norea.dk

Radio Ådalen

Egen antenne: 96,4-107,1 MHz
Fællesantenne: Skjern 92,7 MHz, Videbæk 103 MHz samt netradio: www.radio-aadalen.dk

Oplysninger om kristen lokalradio kan sendes til: redaktion@udfordringen.dk

MUSIK TJEK



Kunstner: Michael Sweet - **Titel:** Ten - **Genre:** Hard Rock - **Forhandler:** itunes.dk - **Pris:** 79,-

Nyt udspil Michael Sweet

Et hurtigt kig i min pladesamling siger, at dette er hans 32. plade, hvis ellers min samling er komplet. Han har altid udvist en enorm produktivitet, uden at der er blevet slækket på kvaliteten. Med i denne optælling er live-udgivelser, opsamlinger, Strypers udgivelser samt Sweet & Lynchs. Michael var også i en periode forsanger i det legendariske Boston, men nåede ikke at udgive noget med dem.

Michael Sweet er frontfiguren og primær sangskriver i bandet Stryper. Hvor Michael Sweets første udgivelser var en "light" udgave af Stryper, er hans soloplader kun blevet tungere med årene - ligesom Strypers også er blevet det - i forhold til hvordan de var i 80'erne, og musikken fra dengang må nok i dag betragtes som "heavy-pop". Dengang var det dog noget af det "hårde".

Denne nye skive er inspireret af de 10 bud og har derfor titlen Ten. Hvor titelmelodien især handler om disse.

Han siger selv, at han ikke kan gå så højt op tonemæssigt som tidligere, men det er højt nok, og der er næppe nogen, der tænker over det. Der er en god energi i numrene.

De læsere, der har været til koncert med ham eller Stryper, ved, at han ikke bare er en god sanger og sangskriver, men også en fremragende guitarist.

Da Stryper kom frem, ville de være lys i den mørke heavy metal -verden. På denne plade er han et lys gennem relationer til folk fra heavy-verdenen ved at invitere dem til at synge/spille med på sange om Jesus. Han har folk med fra Arch Enemy, Firewind, Fozzy, Whitesnake, LA Guns, Firstbourne og Queensryche. Om nogen af disse allerede skulle være troende, ved jeg ikke, men næppe alle sammen.

Det er imponerende, at Michael kan blive ved med at levere gode sange år efter år (2-3 plader om året). Den eneste sang, man umiddelbart tænker - lyder som noget man har hørt før - rent melodi- og tekstmæssigt er sangen 'Shine.'

Pladen slutter så af med to sange, som absolut ikke lyder som noget, man har hørt før. Det er fordi, at han har inviteret gæstesangere med: Ian Raposa på 'With you till the end' og Andy James på 'Son of man'. Det var en fin overraskelse.

Mark Hill



Rigelig med sjov, spas og ballade kendetegner Rock Solids landslejr. Foto: Rock Solid.

Et vandland uden vand

Rock Solid inviterer 150 teenagere til landslejr med temaet "Vandland – nu uden vand".

Af Kristina Højer Nørgaard

Et vandland uden vand. En lejr, der starter fredag kl 19.34 og slutter søndag kl 09.47. Det lyder ikke helt almindeligt.

På Rock Solids landslejr i Betania Kirken i Brande den 27. - 29. marts er der lagt op til en skør og anderledes weekend.

- Det kom sig af, at lederne på lejren ville lave et vandland i kirken. Men det var for risikabelt med så meget vand indenfor. Så vi besluttede os for at lave et "Vandland - nu uden vand", fortæller Rasmus Ebild, som er Rock Solid Landsleder.

Hvordan det foregår, får 150 teenagere nu chancen for at opleve.

Fedt klubarbejde

- Der kommer til at være vandløse brusere, tørsvømning og bassiner uden vand. Det bliver ligesom et vandland - bare uden vand. Og så vil vi snakke om det levende vand, som aldrig slipper op, afslører Rasmus Ebild.

Landslejren lover en weekend med vilde konkurrencer, sjove lege, gode venskaber og snakke om Gud "som skabte og elsker dem, der kan svømme, og dem, der ikke kan svømme, lige højt", som der står i invitationen.

Rock Solids mål er at lave "FEDT klubarbejde" for teenagere i alderen 9-14 år. Både for dem, som kommer i kirke, og for dem, som ikke gør.

Vilde lege, sjove sketches, spændende snakke og relevant undervisning er en fast del af Rock Solids klubmateriale.

Men der bliver også snakket om emner som venskaber, forelskelse, alkohol, frygt og fremtiden.

Erfarne balladmagere

I mere end ti år har landslejren fundet sted, og de kreative og skøre idéer samler teenagere fra hele landet.



"Har du set et vandland uden vand? Ellers har du chancen nu!" lyder invitationen til alle teenagere mellem 9-14 år.



Hvert år gør lederne meget ud af temaet på landslejren. Foto: Rock Solid

Rock Solid er en del af den tværkirkelige organisation Youth For Christ (YFC), som arbejder for, at alle får en fair mulighed for at møde kristen tro.

Et tilbud til unge ledere

Rock Solid vil rigtig gerne have unge ledere med på lejren. Derfor kan unge over 17 år, som har lyst til at være ledere på Landslejren, komme med helt gratis.

Som medlem af YFC koster det 250 kr. at være med på lejren. Hvis man ikke allerede er medlem af YFC, kan man nemt blive det, når man tilmelder sig. Et medlemskab koster 75 kr. for et år. Men man kan også deltage på lejren uden at blive medlem af YFC.

Tilmelding til Landslejren foregår på Rock Solids hjemmeside www.rocksolid.dk/lejr senest den 5. marts. Her kan man også læse mere om landslejren.



Hjemmeskolet elev vandt DM

Jordan Ernstsen fra Lukas-Skolen i Vejle blev danmarksmester i engelsk i DM i Fagene. I fire år blev han undervist af sin mor, mens hele familien rejste som missionærer.

Af Kristina Højer Nørgaard

Den 22. januar kunne 14-årige Jordan Ernstsen lade sig hylde som dansk mester i engelsk, da der blev afholdt landsmesterskab i DM i Fagene på Dokk1 i Århus. DM i Fagene er en landsdækkende konkurrence for elever i 7., 8. og 9. årgang i fagene dansk, matematik, engelsk, historie og biologi.

I august begyndte Jordan på Lukas-Skolen i Vejle i 9. klasse. Før han kom hertil, gik Jordan ikke i skole. Sammen med sine to søskende blev han undervist af sin mor, Nina Ernstsen, i fire år, imens familien rejste rundt i Asien som missionærer.

I løbet af den tid blev Jordan flydende i engelsk. Derfor stillede han op til regionsmesterskabet i efteråret og kvalificerede sig blandt de 12 bedste i sin region til at gå videre til landsmesterskabet. Her var han oppe imod de bedst kvalificerede elever fra landets øvrige regioner. Heriblandt elever fra landets internationale skoler.

Giv ordet en ny klang

Formålet med DM i Fagene er at sætte fokus på elevernes faglighed med sloganet "De stolte nørder". Og dem er Jordan én af.

- Jordan er så stolt af sin sejr og glad for at blive anerkendt for den, han er. Han er vant til at skulle dukke nakken og ikke vise, hvor klog han er, men her var det lige netop det modsatte, han skulle, fortæller Nina Ernstsen og fortsætter:

- Børn skal synes, skole er sejt, og have faglige ambitioner uden at være bange for at blive kaldt en nørd som et skældsord, men i stedet være en stolt nørd.

Også på Lukas-Skolen er Jordans lærere og klassekammerater stolte af ham. Selveste skolens forstander lagde vejen forbi Jordans klasse med is til alle dagen efter Jordans sejr. Det er nemlig første gang, en af Lukas-Skolens elever vinder DM i Fagene. Nogensinde.



En stolt Jordan Ernstsen viser sine præmier frem.

Hvem er Rasmus Jonstrup?

Præsentation af ugens klummeskribent.

Ramus Lund Jonstrup bor i Aalborg og studerer en kandidat i teologi på Århus Universitet. I 2018 afsluttede han en bachelor i teologi fra Menighedsfakultetet i Århus. Samme år udgav han bogen 'Gymnasietro – forbliv kristen og gør en forskel'. Med den har han undervist på flere af landets kristne efterskoler og ungdomsgrupper om lige netop unge og tro.

Rasmus er ungdomspræst i Bethelkirken i Aalborg og er tit gæsteprædikant i andre kirker og ungdomsgrupper. Sidste år blev han leder for ungdomskonferencen Brighter, hvor han de seneste tre år har været blandt talerne.

Rasmus har studeret et semester i Texas, før han sidste år blev gift med Pernille Gydesen. De mødte hinanden i Bethelkirken, hvor de begge to var en del af ledelsen.

Rasmus vil gerne være præst, men håber også at få mulighed for at forske og lave en Ph.D. på et tidspunkt.

En god fredag aften for Rasmus er i selskab med hans venner henover hustruens hjemmelavede mad, spille et brætspil og have dybe snakke om Gud og livet.

Opdag hemmelighederne i skriftsrullen



Hebræisk er ikke bare et af mange sprog. Det er et særligt sprog. Det Gamle Testamente er skrevet på hebræisk, og Guds udvalgte folk, jøderne, taler fortsat hebræisk. Mange spændende hemmeligheder skjuler sig i det hebræiske alfabet. Det fortæller cand. teol. Ulrik Flinta om i det hebræiske hjørne, som vi fremover bringer på denne plads. – Følg med - og bliv klogere!

DET HEBRÆISKE HJØRNE

AF ULRIK FLINTA

De hebraiske bogstaver er oprindeligt billeder, ligesom hieroglyffer eller kinesiske tegn. Derfor har hvert bogstav en betydning og ikke bare en lyd og et navn. F.eks. er det første bogstav א (alef) oprindeligt et billede af en okse med horn, og derfor betyder det bl.a. styrke og lederskab. Hvis man vender et A på hovedet, får man et indtryk af hvordan א (alef) så ud da Moses kom ned fra bjerget med Guds bud.



Både Gud Herren og Jesus kaldes i Johannes Åbenbaring for alfa og omega. Det græske alfa (αλφα) er oversættelsen af det hebraiske א (alef).

Alef er også det første bogstav i אלהים (Elohim) som betyder Gud eller almægtig Gud. Måske var det derfor Aron og Israelitterne lavede en guldkalv som et billede på Gud?

Det andet bogstav i det hebraiske alfabet - ב (bet/vet) er opr. et billede af et telt og det symboliserer hjemmet. Sætter man de to bogstaver sammen får man det hebraiske ord for "far" אב (ab/av). Begrebet far repræsenterer derfor bl.a. at der er styrke og lederskab tilstede i hjemmet.



grafik: www.ancient-hebrew.org

KLUMMEN

Når jeg tvivler

Kender du det med at tvivle på Gud? Det gør jeg selv. Jeg tvivler på, om han virkelig holder sine løfter om at virke alt til gode for mig (Rom 8:28). Jeg tvivler på hans løfte om, at Guds vej er bedre end alle andre veje (Sl 25). Jeg tvivler på, om Gud virkelig er god og kærlig, når der er så meget smerte i verden. Og jeg tvivler endda også nogle gange på, om Gud virkelig findes.

Men hver gang jeg tvivler, bliver jeg mindet om, at jeg ikke kan benægte mine oplevelser med Jesus. Jeg bliver ofte taget tilbage til 2008, hvor jeg mødte Gud for første gang på en kristen teenagelejr. Det var så stærk en oplevelse, at jeg slet ikke var i tvivl – Gud mødte mig dér! Han kaldte mig som teenager til at elske ham og følge ham med hele mit liv. Jeg mærkede hans kærlighed og varme og fik kuldegysninger ned ad ryggen, og jeg overgav mit liv til ham. Hvis jeg havde så vild en oplevelse med Gud, hvorfor skulle jeg så tvivle på ham i dag?

Andre gange bliver jeg mindet om de mirakler, jeg har oplevet. Jeg bad engang for en, der havde forstuvet sin fod, og som ikke kunne støtte på den og derfor gik med krykker. Efter at vi havde bedt nogle gange, kiggede han forbavset på mig, smed krykkerne og løb frem og tilbage og var helt oppe at køre! Når jeg har set sådan et mirakel, hvorfor skulle jeg så tvivle på Gud i dag?

Jeg har også hørt Gud tale til mig direkte ind i min situation. Da jeg blev kaldet til at blive præst som 16-årig, havde jeg siddet for mig selv og bedt til Gud og oplevet, at Gud gav mig en dyb længsel efter at blive præst.

Men da jeg tog til en gudstjeneste bagefter, stod jeg under lovsangen og var i tvivl om, om Gud havde talt til mig eller ej. Men en kvinde kom op på scenen og havde et profetisk ord: "Da du stod under lovsangen, var du i tvivl om, om Gud havde talt til dig eller ej, men i dag siger han til dig, at han har talt til dig." Jeg var mundlam! Gud bekræftede sit præstekald til mig! Når jeg har oplevet Guds tale så klart, hvorfor skulle jeg så tvivle på ham i dag?

Når jeg tvivler, er jeg nødt til at minde mig selv om alt det, jeg har oplevet. For jeg har simpelthen oplevet for meget af Gud til at kunne benægte, at han findes! Og jeg har oplevet for mange gange, at Gud virkelig *er* god og kærlig, så det kan jeg ikke benægte – selv når der er smerte og ondskab omkring mig. Gud findes, og han er god – for det har jeg oplevet!

Hvad har du oplevet med Gud? Mind dig selv om disse oplevelser og brug dem som et sværd imod tvivlen, når den dukker op!



Af Rasmus Jonstrup,
Teologistuderende og ungdomspræst

FANTASY-SERIE I 3 BIND



Følg en gruppe teenagere, når de opdager deres overnaturlige evner i kampen mod mørkets kræfter.

ROMANSERIE OM ÅNDELIGE GAVER

Hosianna.dk

HOSIANNA.DK - TLF.: 7456 2202

Skæve vinkler af Torben Osted



Tog 'Den lille Udfordring' med på byens helsemesse

Kristne fra Fyn og Trekantområdet var på helsemesse i Middelfart og havde Udfordringen med.

Udfordringens traktatavis "Den lille Udfordring" var med, da kristne fra Fyn og Trekantsområdet var på helsemesse i Middelfart den anden weekend i februar.



Bjarke Pedersen (t.v.) og Leif Sjønov med "Den Lille Udfordring" på helsemessen i Middelfart.

De senere år har lokale kristne fra Middelfart med Arne Sørensen i spidsen taget initiativ til at have en stand på den lokale helsemesse. I år var der kristne med fra Vejle, Kolding, Assens, Odense og Middelfart til at bemande en stand med tilbud om forbøn og en snak om Jesus.

- Det er et sted med alle mulige søgende mennesker, fortæller Leif Sjønov fra Assens. - De virker nysgerrige på, hvad messen kan byde dem, og flere af dem kommer, fordi de har ondt et eller andet sted i kroppen eller sindet.

Giver Gud en chance

Han oplevede, at de besøgende, men også medvirkende fra de andre stande, var meget interesserede i at blive bedt for.

- Der er en åbenhed over for at tage imod forbøn. Det var både yngre og ældre, der gerne ville 'give Gud en chance', siger Leif Sjønov.

Men inden det kom til en snak, var det primært traktatavisen "Den lille Udfordring", der blev brugt som en samtalestarter.

- Den er god at have med. Det kan give lidt eftertanke, når de kommer hjem og læser videre. Den er med til at underbygge, hvad vi har fortalt dem.

Flere helbredelser

Gruppen af kristne kunne berette om flere helbredelser i løbet af weekeden. Noget som er et stærkt vidnesbyrd i sig selv.

- De, som kan mærke, at det har hjulpet på deres smerter, kan også mærke, at der er alvor bag. Det er med til at skabe tro. Og det er jo det, mirakler er til for.

Påskeavis på vej

Udfordringen udgiver løbende forskellige aviser til uddeling. "Den lille Udfordring" er netop udsolgt, men der planlægges et nyt oplag med friske historier om tro og mirakler.

Hver jul udkommer et særligt julenummer, og inden længe kommer årets påske-udgave, som særligt egner sig til uddeling. Det kan både være kirker, grupper og enkeltpersoner, der vælger at købe et antal aviser og dele ud i lokalområdet eller ved fremstød på gaden.

Michael

JA tak, jeg bestiller __ ½ år for 348 kr. eller __ et helt år for 598 kr.
___ til Færøerne, Grønland, Europa og øvrige udland 1 år 998 kr.
___ **Studie-abonnement** 1 år 398 kr. eller___ ½ år 248 kr.
Den nye abonnent er:

Skaf en ny læser og få et gavekort på 200 kr.

Navn: _____
Adresse: _____
Postnr._____ By:_____
Tlf.: _____ E-mail: _____

Obs! Abonnenten er skaffet af undertegnede, der som tak modtager et gavekort på 200 kr. til Hosianna.dk:

Navn: _____
Adresse: _____
Postnr._____ By:_____
Tlf.: _____ Mail: _____

Sæt kryds: Jeg betaler også for abonnentet ___
Den nye abonnent betaler selv for sin avis ___

POST
Sendes ufrankeret
Modtageren
betaler portoen

Udfordringen
+++ 24849 +++
7993 Sydjylland-Fyn USF B

(08/2020)

BAGSMÆKKEN

Virus eller faste?

"Gud, du må styre, hvornår og hvis jeg skal faste igen." Sådan gik jeg og tænkte i bøn – inspireret af en teolog, jeg lige var stødt på, som har et stærkt fokus på bøn og faste.

Bønnen kom, mens jeg gik og overvejede, om jeg skulle skrive en artikel om ham.

Kort efter fik jeg pludselig meget voldsom kvalme. I skal slippe for detaljerne omkring de næste timer, dage faktisk. Og først syv dage senere forsvandt den manglende appetit.

"Jeg har fået virus," ringede jeg og fortalte min mor med en spand i hånden. Jeg holdt mig væk fra mine forældre i dagene efter, for jeg ville jo ikke smitte dem – og aflyste også et interview af samme årsag.

Min mor havde, et stykke tid forinden dette skete, været igennem en tilsvarende tilstand i et par dage. Derfor var jeg straks overbevist om, at jeg bare var blevet smittet, da jeg var forbi mine forældre med en lille opmuntringsbuket til hende. Normalt plejer mine forældre at smitte hinanden, men min far var sluppet.

På syvendedagen interviewede jeg faste-præsten. Det var faktisk først, da jeg fandt lappen med mine noter om ham – og jeg ringede og talte med ham, at det gik op for mig, at det måske slet ikke var virus. Indtil da havde jeg undervejs fuldstændig glemt alt om bønnen. Jeg koncentrerede mig kun om, hvordan jeg skulle tackle tilstanden – ved at prøve at lytte til kroppens behov. Kamillete, lidt frugt, hvile…

Med hensyn til min mors virus, fortalte hun mig - da jeg pludselig kom i tvivl om, hvor vidt det overhovedet var en virus - at hun var overbevist om, at det var nogle østers, hun havde spist, der var årsagen til hendes "tur". For hun havde hørt om andre, der havde reageret på netop den slags, hun havde indtaget. Og min far deler ikke hendes glæde ved den spise, så det giver mening, at han derfor ikke fik "virus."

Virus eller ej – jeg har haft godt af begrænset mad i en periode, kan jeg mærke. I forvejen stod den i kølvandet på julen - som så ofte tidligere - på "sukkerfri januar" med hensyn til slik, kager og andre fristelser.

Sikke meget tid man får tilovers, når man ikke skal handle så meget ind og bruge tid i køkkenet.



Af Tina Varde
Journalist

Jesus var i ligklædet!

- KONKRET OG OPMUNTRENDE BOG



Forfatterne trækker her de overraskende fakta frem, som viser, at det VAR Jesus, der lå i ligklædet.

Med de fakta, der nu er tilgængelige med moderne teknik, bør der ikke længere være tvivl om, at vi her har et næsten 2000 år gammelt fotografi i 3D af en person, som selv i de mindste detaljer svarer til Bibelens beretning om Jesus.

ILLUSTRERET I FARVER
80 SIDER - LETLÆST
KUN 98,-

Hosianna.dk
Udfordringens bøger & musik
7356 1500 - 7456 2202