Udfordringen

... den kristne ugeavis

Søndag den 1. Marts * Uge 10 * 2020 * Årgang 48



Danske Braithwaite: Det er 100 procent Gud

Den nye Barcelona-spiller fik lørdag en drømmedebut, men Martin Braithwaite overrasker også med sin kristne tro. - Side 19.



Torsten lever i hjertets sang...

Mød Torsten Borbye Nielsen "I Mesterens Lys" s. 9



Buschauffør fandt vejen hjem

Lene Wang Hansen søgte i det alternative. s. 3



Missionspionér fylder 60 år

Mød Torben Løbner fra International Aid Services s. 10



EN TIME MED BIBELEN

Her er Bibelens nøglepassager samlet i en lille bog, der tager en times tid at læse.

Til **UDDELING** eller **MINI-STUDIE**

www.scandinavia.as

Mediernes og kirkens politiske korrekthed:

Opgør med hykleriet

Den venstreorienterede og kulturradikale journalist Göran Skytte opdagede hykleriet i medierne – og i den politiserede Svenska Kyrkan. – Han mødte troende kristne, som blev forfulgt på grund af deres bibeltroskab, og han blev fascineret af deres integritet.



Indbundet, 218 sider, letlæst.

199,-

HOSIANNA.DK - TLF.: 7456 2202

Kvinder fra Zimbabwe leder os i bøn fredag den 6. marts 2020

Tema: "Rejs dig! Tag din båre og gå!"

Find dit nærmeste sted for deltagelse på www.kvindebededag.dk eller kontakt formand Ellen Margrethe Gylling, tlf. 39 40 50 04 eller sekretær Sissel Madsen, tlf. 61 65 48 08

Højlund sætter fokus på trivsel i Sømandsmissionen i Grønland

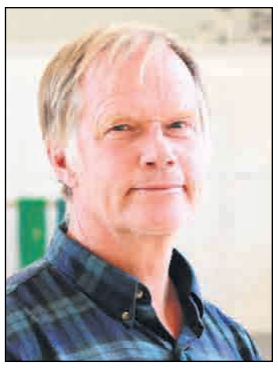

Henrik Højlund er nyt medlem af Sømandsmissionens hovedbestyrelse.

Henrik Højlund er til daglig valgmenighedspræst i Aarhus Bykirke. Nu er han netop indtrådt i Sømandsmissionens hovedbestyrelse, hvor han som særlig opgave får det pastorale ansvar for flere medarbejdere i Grønland.

- Det er med baggrund i meldinger fra medarbejdere, at jeg nu skal assistere. Nogle synes, det kan være åndeligt opslidende at arbejde i Grønland, og det skal vi imødekomme og gøre noget ved. Jeg skal være præst og sjælesørger – naturligvis med tavshedspligt, siger Henrik Højlund.

Bestyrerne for sømandshjemmene i Grønland har allerede booket ham til at holde en skype-bibeltime for dem til maj. I juni tager han så derop – hans første tur til Grønland, men inden skal hans opgave defineres nærmere, så han er godt klædt på til opgaven:

- Jeg glæder mig rigtig meget til at skulle derop og tale med de forskellige medarbejdere. Nogle vil kunne bruge mig i personlige samtaler, andre ikke. Sådan tænker jeg, det er.

Det bliver spændende – og det er som at komme til en ny menighed. Hvert menneske bakser med noget forskelligt. Min opgave bliver også at finde ud af, hvad medarbejderne har brug for. Når jeg taler med dem, er jeg præst og sjælesørger, ikke bestyrelsesmedlem.

Hanne Baltzer

Ny økonomimedarbejder i BDM



Brødremenighedens Danske Mission (BDM) har ansat Anne Berit Holm fra Toftlund i Sønderjylland som ny økonomimedarbejder. Hun tiltræder i stillingen den 1. marts på sekretariatet i Christiansfeld.

Anne Berit kommer fra en stilling som administrationsmedarbejder og regnskabsfører i et Vojens-baseret firma med både danske og internationale kontakter. Desuden har hun en fortid i Danske Bank.

Hun er gift med Henning, der er landbrugsrådgiver, og de har 3 voksne børn.

Anne Berit Holm afløser Morten Olesen, som går på efterløn den 1. april.

Bodil

Gospelworkshop i Aabenraa



I denne weekend giver korleder Torben S. Callesen en gospelworkshop i Frøforsyningen på Lille Kolstrup i Aabenraa. Under workshoppen, som slutter med en gospelkoncert søndag kl. 16.00, synger man udelukkende Torbens egne sange.

- Alle kan være med og prøve at synge gospel, uanset musikalsk baggrund eller mangel på samme, understreger Torben S. Callesen.

I løbet af weekenden synger man både sange, som er kendte fra korene GospelOaks og GospelFamily, men også nogle helt nye.

"En af de helt nye sange, vi kommer til at synge, hedder *This bridge won't burn*. Sangen tager udgangspunkt i et menneske, jeg kender, som har fortalt, at alle broer er brændt, og at der ikke er nogen vej tilbage.

Så giver det så meget mening at kunne fortælle, at der er en bro, som aldrig kan brændes, uanset hvad man måtte have gjort eller sagt, en bro som består, og som leder hen til Guds fred, hvile og en åben favn, som aldrig lukkes," fortæller Torben S. Callesen. Tilmelding via GospelFamilys hjemmeside.

Bodil

Læs også avisen på Udfordringen.dk
Brugernavn: udf-net Kodeord i marts: gudsfrygt
Kodeordet for marts gælder fra mandag den 2/3 kl. 9.

Ugens profil: Jonna Iversen



Børn skal ses og anerkendes som de er

1. marts 2020 begynder Jonna Iversen som konsulent for Danmarks Folkekirkelige Søndagsskoler (DFS) i det nordvestlige Jylland.

Jonna ringede selv og fortalte, at hun stod til rådighed for et arbejde i DFS, og da det faldt sammen med en ny strategi for området, besluttede man at oprette en stilling på 15 timer om ugen, fortæller foreningens landsleder, Steen Møller Laursen.

- Jonna har 35 års erfaring med frivilligt arbejde med børn. Læg dertil hele hendes professionelle karriere med børn, og så har vi virkelig fået et scoop af en ressourceperson, udtaler en glad landsleder.

Hun kommer til at arbejde i et område, hvor de to nuværende ansatte, Randi og Hanne, er konsulenter for op mod 80 klubber. Så her kommer Jonna også til at være kærkommen aflastning, påpeger landslederen.

Oplevede kald fra Gud

Jonna er involveret i et lokalt arbejde i Indre Mission, og det var behovet for en ekstra børneklub, der fik hende til at kontakte organisationen.

- Jeg blev personligt mindet om det på forskellig vis, og til sidst ringede jeg til Steen og sagde, at hvis det var Guds vilje, så var jeg klar, fortæller Jonna, der klart oplever sin nye stilling som et kald fra Gud.

Diakon og pædagog

Jonna er født og opvokset på en gård i Troldhede. Et par år efter at være blevet gift med sin mand Søren, graver ved Nees Kirke, flyttede parret til Bækmarksbro i august 1982. Her har de boet lige siden. I dag er Jonna 62 år, og familien har fem voksne børn og fem skønne børnebørn.

Gennem hele sin arbejdskarriere har Jonna arbejdet med børn. Hun blev uddannet diakon og socialpædagog i 1981 og har siden arbejdet 15 år som dagplejer og i børnehave, samt 20 år på to friskoler. Blandt andet som SFO-pædagog, SFO-leder og børnehaveklasseleder. Lige nu er hun handicaphjælper for en pige.

- Min uddannelse har klædt mig godt på til at møde mennesker i alle aldre, fortæller Jonna. Min erfaring som pædagog og lærer har givet mig stor forståelse for børn og deres udvikling. Det er så vigtigt, at børn ses og anerkendes som dem, de er. Jeg har altid lagt vægt på at fylde børns rygsæk med gode oplevelser. Det er vigtigt, at der er tid til at være der for børnene, i øjenhøjde med dem, fortæller Jonna Iversen.

Udvikler kreative klubber

Jonna vil også rigtig gerne fortælle børnene, hvem Jesus er. Derfor har hun været frivillig i børneklub og teenklub i 35 år, har i en del år været leder på Remmerstrandlejren og gennem 15 år siddet i bestyrelsen for DFS' Lemvigkredsen.

Lige nu er det Tangsø Teenklub, der nyder godt af Jonnas erfaring og hjerte for at fortælle børnene om Jesus.

- Jeg skal hjælpe med at tænke nye klubsteder og -former. Vi kunne nemlig godt være mere specifikke og fx lave en kreativ klub med billedkunst eller en aktiv klub med sløjd, bordtennis og natur - selvfølgelig stadig med bibelfortælling og sang, fortæller den nye konsulent.

Lytter og deler erfaring

Med sin egen erfaring tror Johnna Iversen på, at hun kan hjælpe og styrke andre ledere og frivillige i området.

- Jeg har selv været leder i DFS i mange år og ved derfor, hvor svært det er at arbejde fuld tid og derefter være frivillig i arbejdet med børn. Der er typisk lige overskud til det ugentlige møde, så jeg går i min ansættelse gerne ind og hjælper med at få et event eller en lejr op at køre, siger Jonna Iversen.

- Jeg vil gerne komme og høre, hvad det er, klubberne har gang i, og så komme med nye idéer - og samtidig komme og anerkende det gode arbejde, de allerede gør.

Frø er aldrig forgæves

I sin fritid strikker hun til hjemløse, da hun synes, det giver god mening. Hun elsker at læse bøger og har en dejlig have, som hun nyder at passe og slappe af i. Men en ting har længe stået højest.

- DFS' arbejde er det vigtigste af alt, fastslår Jonna Iversen. - Jeg har altid brændt for at "give det største til de mindste", da jeg tror på, at de frø, jeg sår i barnet, aldrig er forgæves.

Michael

Frans oplevede, at Gud greb ind

Frans Thusholt lavede en deal med Gud, at hvis han hjalp, så ville han gøre noget for ham.

1. marts 2020 begynder Frans Thusholt som fritidsansat i Danmarks Folkekirkelige Søndagsskoler. Det startede dog med, at Gud gav ham et bønnesvar.

Frans Thusholt kendte Steen Møller Laursen, der er landsleder i Danmarks Folkekirkelige Søndagsskoler (DFS), og tænkte, at organisationen kunne hjælpe ham til at komme ud fortælle børn og unge om det, han har oplevet med Gud.

Nu starter han i en stilling som fritidsansat, hvor han særligt vil arbejde med forkyndelse. Han har nemlig et budskab, han vil ud med.



Frans Thusholt brænder for budskabet, men det skal leveres med humor.

Gud greb ind

- Jeg har gentagne gange bedt Gud hjælpe mig med nogle konkrete store udfordringer, jeg havde i mit liv, og så sagde jeg også til Gud, at hvis han hjalp mig, så ville jeg gøre noget for ham, fortæller Frans Thusholt åbenhjertigt. "Jeg oplevede, at Gud hjalp mig helt konkret - så nu skylder jeg," ler han.

Gennem godt 130 år har DFS blandt andet fremstillet undervisningsmaterialer til ledernes dygtiggørelse, så det bliver hjælp til selvhjælp. Et andet vigtigt aktiv er ansatte konsulenter og den flok af fritidsansatte, som Frans nu bliver en del af. De hjælper klubber, lejre og kirker bl.a. med sparring, undervisning og rådgivning.

Sjov med noget på hjerte

Frans Thusholt er opvokset i Hjerm, men bor nu i Herning. Til dagligt arbejder han som lærer på Midtjyllands Kristne Friskole, hvor han underviser i natur/teknologi, idræt samt håndværk og design. Børn og unge fylder derfor meget i hans liv.

Frans bliver af sin omgangskreds set som en sjov mand, der har noget på hjerte. Han brænder for budskabet, men også for, at det skal leveres med humor, fortælling og ikke så højtideligt.

Med egne ord er han en sportsnørd, og han er selv aktiv bordtennis- og fodboldspiller, foruden at være en habil tryllekunstner. Familien kommer i Herning Bykirke og er kommet på Familiecamping på Mørkholt Strand Camping gennem mange år.

Vil tjene Gud

Arbejdsbeskrivelsen i DFS er ikke helt på plads, men han vil bl.a. tage rundt cirka 15 gange årligt til familieaftener, hvor der kommer børn, voksne og familier, inden for en radius af 100 km fra bopælen.

Han er engageret i juniorklubben i kirken, han kommer i, og har tidligere holdt oplæg og familieaftener om sociale medier, forholdet mellem tro og videnskab og kirkelige personligheder som Frans af Assisi og Moder Teresa.

- Jeg vil gerne tjene Gud, slår han fast. "Jeg har læst om Moder Teresa og er inspireret af hendes måde at tjene andre på. Nu skal vi se, hvad Gud vil bruge mig til," fortæller han begejstret med et glimt i øjet.

Michael

Buschaufføren fandt *hjem* efter flere omveje



– Jeg har altid søgt efter noget, der kunne give mig fred og en følelse af accept. Længe søgte jeg i den alternative verden, men for 17 år siden kom jeg gennem nogle venner ind i det kristne fællesskab og tog langsomt troen på Gud til mig, fortæller Lene.

Af Joan Mette Øhrstrøm

Som barn følte Lene Wang Hansen sig aldrig god nok. Den følelse fulgte hende langt ind i voksenlivet som en søgen efter accept og kærlighed. Og i dag mener hun, at hendes åndelige rejse, der til sidst førte hende til Gud, startede der.

Dominerende far

"Min far var meget dominerende. Jeg husker det nu på mine ældre dage, at når jeg kom hjem som voksen, så var der aldrig noget, der var godt nok. Han elskede at diskutere både politik og arbejde, så bølgerne gik ofte højt i vores hjem," siger Lene.

Både hendes far, hendes onkler, farfar og to brødre er alle sammen bagere. Men forældrene sluttede karrieren med at drive hotel Stammershalle. Der voksede Lene Wang Hansen op, fra hun fra otte år gammel.

"Det var ikke et badehotel dengang. Sæsonen startede omkring påske og sluttede omkring september. Det var et hotel, der havde a la carte.

Alle mennesker kunne komme ind fra gaden, men dengang jeg var barn, var der også hver aften, om det så var onsdag aften, så var der musik, og det kostede ikke noget at komme ind. Og så kunne man købe mad eller gå i baren og købe noget at drikke".

Var aldrig god nok

Udadtil var Lene Wang Hansens far kendt som en driftig og idérig mand. Stammershalle hotel var fx. Bornholms første hotel, som fik swimmingpool. Mange husker ham som en morsom mand, der altid kunne undvære en vittighed, fortæller hun.

"Men overfor os børn føler jeg aldrig, at han gav os kærlighed. Mine brødre og jeg var aldrig gode nok, som vi var. Der blev ikke stillet direkte krav, men jeg hørte alligevel hele tiden: "Hvorfor gjorde du det? Hvorfor gjorde du ikke sådan?"

Søgte accept hos andre

- Var din mor også sådan?

"Nej. Alle elskede min mor. Både personalet og vores venner, der stadig kan tale varmt om hende. Men hun affandt sig med min far. Garanteret for fredens skyld. Dengang gik man ikke bare hen og blev skilt. Og de var jo også sammen om deres projekter, så de var nødt til at få det til at fungere.

Men jeg tror, at jeg selv blev søgende, fordi jeg manglede en form for accept. Jeg har et eller andet hul i mig og har brug for at blive accepteret," siger hun, mens hun lægger en hånd på brystet.

I første omgang søgte Lene efter accept hos andre mænd, men det blev altid kun til kortere kærlighedsforhold.

"Jeg var gift i fire år, inden jeg mødte min søns far, som jeg var sammen med, til min søn blev fire år. Nu bliver min søn snart 38 år, og jeg har været alene med ham siden. Jeg troede, at jeg ville få en ny mand og flere børn. Det var det vigtigste i mit liv dengang, men det blev kun til nogle få korte kæresteforhold".

Det alternative

I mellemtiden begyndte hun at flirte med den alternative verden.

"Jeg kom med i en masse forskellige alternative ting. Så var der noget med sten, og så var der noget med horoskoper, og så var jeg også med i weekender, hvor det fx. handlede om drømme, og man overnattede der, og maden var også lidt hen i den retning.

På det tidspunkt var jeg midt i trediverne, min søn var omkring fem år. Jeg afsøgte det alternative over en lang periode.

Kristne kolleger

Hvordan kom du så ind i den kristne verden?

"Jeg arbejdede som bankassistent i Sparekassen dengang, og der havde jeg nogle kristne kolleger. Jeg havde især en veninde, som ikke rigtig kunne klare al min snak om zoneterapi, men jeg havde omvendt ikke hendes kristne indgangsvinkel, så det kunne jeg ikke rigtig forstå. Jeg er helt sikker på, at hun bad for mig. Og så var jeg med min kollegas familie i Baptistkirken nogle gange, siger hun og smiler.

"Og jeg måtte også indrømme, at jeg syntes, at det var

Jeg selv blev søgende, fordi jeg manglede en form for accept. Jeg har et eller andet hul i mig og har brug for at blive accepteret.

dejligt at være der. Men derfra og til at komme i kirken var der et stykke vej".

Da hun var 45 år, fusionerede Sparekassen med Andelsbanken og endnu bank til det, der hed Unibank.

"Jeg flyttede derfor til Østermarie og var i en afdeling der. Når jeg ser tilbage, så tror jeg, at jeg fik stress, uden at jeg vidste det. Jeg fungerede i hvert fald slet ikke. Vi fik så meget information på papir, som vi skulle læse. Jeg måtte altid tage papirer med hjem, fordi jeg ikke kunne koncentrere mig om at læse det på arbejdet. Til sidst sagde jeg selv op. Og så fik jeg en fratrædelsesordning."

Trivedes ikke med healing

"Nu skulle jeg finde mig selv igen. Jeg begyndte at gå til healingsmassage i over tre år, hvor man kom 5 gange om året på en forlænget weekend. Jeg vil kalde det et kursus. Jeg kunne smaddergodt selv lide at få massage, og jeg tænkte, at healingsmassage ville heale mig. Men efter tre år trivedes jeg ikke med det mere. Meningen var, at det både skulle heale mig og give mig en ny levevej. Jeg skulle jo finde en ny måde at tjene penge på."

Efter tre år kunne hun stadig ikke se de farver og auraer, som nogle medstuderende fortalte om.

"Og det var drønirriterende, for jeg gik der med et ønske om selvudvikling, fordi jeg netop ikke troede nok på mig selv. Jeg fik dog altid at vide, at jeg lavede en smaddergod massage, men det var jo ligesom ikke nok, hvis jeg ikke selv havde det godt."

Der gik ti år, hvor hun kun havde sæsonarbejde om sommeren.

"Jeg havde jo sagt op og havde svært ved at søge andre job, for jeg var ikke god til at skrive ansøgninger. Men da der var mange asylcentre på øen, blev jeg i tre vintre administrativ medarbejder oppe ved Hammershus, hvor de havde lejet sig ind ved Dansk Folkeferie. Det var jeg meget glad for", fortæller hun.

"Da jeg var i banken, var vi næsten ens som mennesker, vi tænkte ens med penge. På asylcentret var vi mange forskellige mennesker. Der var både tømrere, pædagoger, socialrådgivere og flygtninge. Men så fik vi en ny regering, der lukkede de fleste af de centre."

Via gospelkor til tro

Hun stod nu atter uden arbejde, da en tidligere kollega inviterede hende med til et gospelarrangement i Metodistkirken.

"Jeg var i det gospelkor i et par år og lærte i den forbindelse Klaus og Virginia at kende, som blev præstepar i kirken. En søndag efter en af vores koncerter opfordrede Klaus til, at hvis nogle havde lyst til at høre mere om Gud, kunne de komme op til ham. Det rørte mig.

"En dag kom Klaus på besøg hos mig i Gudhjem, hvor vi tog alt det alternative – bøger og alt muligt – i en kasse, som blev smidt ud. Og så begyndte jeg at komme i deres hjem, hvor de også drev begynderkurser i kristendommen."

"Indenfor det alternative var der mange grene. Men i det kristne fællesskab, var det det samme, vi troede på. Og det var Jesus. Det, syntes jeg, var en god ting.

Jeg har nok troet, at kristendom var noget andet, end det er. Jeg troede, at man skal gøre sig fortjent til Guds kærlighed. Men det skal du ikke, Gud elsker dig uanset hvad. Det kan jeg stadig kæmpe med at forstå, selvom det er 17 år siden, jeg blev kristen. Især når jeg er alene derhjemme, kan jeg godt falde tilbage i selvbebrejdelse.

Men udenfor husets fire vægge føler jeg jo, at jeg trives. Jeg har det godt, især i kristne kredse.

Jeg ved, at der er vi alle sammen gode nok. Og jeg er også sikker på, at Gud har givet mig nogle ressourcer. Og jeg er anderledes i dag, med de mennesker jeg møder på min vej, end jeg var – ja ikke engang kun før jeg blev kristen, men også for ti år siden".

Det var også Lenes kristne veninde, Virginia, der opfordrede hende til at blive buschauffør og senere husejer i Rønne.

"Jeg er taknemmelig for det, Gud har givet mig. Før jeg kom hertil for tretten år siden, boede jeg i en lejlighed i Møllegade, og der var jeg arbejdsløs. Jeg troede aldrig jeg skulle få et job, og jeg troede aldrig, jeg skulle få mit eget hus.

Men Virginia sagde til mig:

"Jeg har altså set noget i fjernsynet om kvindelige buschauffører. Det, tror jeg, er noget for dig. Du kan jo godt lide at køre bil."

- Nu kan jeg mærke, at jeg bliver lidt rørt, siger hun stille fra sin stol i det hyggelige køkkenalrum. Ved siden af kaffekopper og blomster ligger briller og en opslået bibel, som en fast del af inventaret på spisebordet.

"Jeg vender ofte tilbage til det bibelvers, hvor Jesus siger: "Søg først Guds rige og hans retfærdighed," fordi jeg har det med at søge retfærdigheden herude," siger hun og peger frem for sig, inden hun tilføjer: "Men Guds retfærdighed er jo en anden."

Søgte Allah - fandt Jesus



Nabeel Qureshi beskriver sin dramatiske rejse fra islam til kristendommen, lige fra udvikling af venskaber, diverse undersøgelser og overnaturlige drømme undervejs.

"Søgte Allah, Fandt Jesus" fortæller på en spændende og tankevækkende måde, en stærk historie om sammenstødet mellem islam og kristendommen i en mands hjerte - og den fred han til sidst fandt i Jesus.

Hosianna.dk Udfordringens bøger & musik 7356 1500 - 7456 2202 **199,-**



Af Iben Thranholm

Coronavirus lærer os værdien af at tro på Gud

Så nåede coronavirussen til Danmark. En journalist fra TV-2 blev smittet, mens han var på skiferie i Italien, og blev testet positiv for virussen, da han kom hjem. Han er nu i karantæne sammen med sin kone og to sønner i deres eget hjem.

Selvom det kommer som lidt af chok, var det alligevel ikke en overraskelse. Den seneste uge har der været et stort udbrud af coronavirus i Italien. Derfor var det forventeligt, at sygdommen ville nå andre europæiske lande før eller siden. Men at det lige skulle være Danmark, der blev et af første, er nok kommet bag på mange.

I Danmark er vi ikke vant til, at smitsomme sygdomme, der i værste fald kan være dødelige, er en del af vores dagligdag. Det er indgroet i danskernes bevidsthed, at Sundhedsstyrelsen og sygehusvæsenet i det hele taget er så velfungerede og beredt, at intet alvorligt af den slags kan ramme os. Det hører til andre steder i verden, i andre lande fjernt fra os.

Nu er den virkelighed så rykket nærmere på få dage. Myndighederne maner til ro. Ingen grund til panik. TV-2 journalisten er ikke nogen stor smittespreder, skriver BT. I Danmark vil vi gerne blive i den tro, at myndighederne har styr på alt. Jeg har hørt flere danskere være nærmest lidt ironiske overfor faren med en reel panepidemi. I Danmark tror vi, at vi på en eller anden måde altid er undtaget. Velfærdsstaten skal nok tage hånd om os.

Virkeligheden er, at vi ikke ved ret meget om, hvad coronavirus reelt er, og hvor slemt det kan blive.

Derfor minder virusudbruddet om, hvor skrøbelige vi egentligt er. Det kan derfor blive anledning til, at vi styrker vores tro på Gud. Det eneste, vi kan være sikre i en tid med så meget usikkerhed og frygt, er, at vores liv hviler i Guds hænder.

Det var torsdag morgen i den forgange uge, danskere fik nyheden om, at corona nu er kommet til landet. Dagen før var det Askeonsdag, det vil sige den dag, hvor fasten op til påske indledes. Fastetiden er en tid, som man kan bruge på at komme tættere på Gud og til omvendelse. Verden har brug for håb i disse dage, hvor mange sidder enten i karantæne eller ikke tør rejse ud. Og hvor verdenøkonomien også kan blive ramt hårdt meget hurtigt.

Coronasmitten minder os om, at vores håb alene hviler i Gud: "Om end jeg vandrer i dødsskyggens dal, så frygter jeg intet ondt, for du er hos mig", som der står i Salmernes Bog.

Det er i en tid som denne, at vi for alvor lærer værdien af tro på Gud at kende.

Forstå konfliktens årsag
- HISTORISK, POLITISK OG TEOLOGISK



Kort og forståeligt forklarer Hans Kristian Neerskov om baggrunden for den evige strid mellem jøder og arabere.

ISRAEL OG PALÆSTINENSERNE
96 SIDER - ILLUSTRERET
KR. 49,-

Hosianna.dk
Udfordringens bøger & musik
7356 1500 - 7456 2202

Folkekirkens Nødhjælp samler ind:



Klima-hjælp til verdens fattigste

Søndag den 8. marts går frivillige danskere igen på gaden for at samle ind til verdens fattigste.

I Danmark er vi i fuld gang med at klimasikre landet. Men det har de ikke råd til i verdens fattigste lande, hvor klimaforandringerne rammer hårdest. Som når en far til seks mister størstedelen af sine afgrøder i en stormflod i Bangladesh og vælger at migrere med sin familie ind i en usikker fremtid.

Eller når befolkningen i Sydsudan oplever, hvordan mangel på vand fra Nilen optrapper de lokale konflikter.

Konkret klimahjælp

Derfor har Folkekirkens Nødhjælp igen valgt, at deres årlige landsindsamling den 8. marts skal gå til klimahjælp til verdens fattigste. Ikke færre end 15.000 danskere ventes at stemme dørklokker i den gode sags tjeneste.

"Når jeg samler ind, ved jeg, at det gør en konkret forskel for et antal mennesker ude i verden. Det er en god følelse at gøre en forskel for verdens fattigste. En indsamlingsbøsse er klimahjælp til nye træer, en dæmning eller livsvigtige opsamlingssøer," siger Birgitte Qvist-Sørensen, generalsekretær i Folkekirkens Nødhjælp.

Eksempler på klimahjælp

Klimahjælp behøver hverken at være dyrt eller kompliceret. For eksempel kan det være at plante træer, som modvirker jordskred, optager CO2 og giver livsvigtig skygge, mad og medicin. Det kan også være at introducere sydamerikansk quinoa i Afrika. En afgrøde, der kan modstå utilregneligt vejr, og som kan tilberedes til sunde måltider.

Klimahjælp kan også være opbygning af nye diger og udgravninger af opsamlingssøer, så ekstreme orkaner og oversvømmelser ikke koster menneskeliv. Opsamlingssøer giver vand i tørkeperioder og mad på bordet, fordi der opdrættes fisk i søerne, oplyser Folkekirkens Nødhjælp.

Man kan melde sig som indsamler gennem blivindsamler.dk

Bodil

KLF: Substansen i nyt trosstof på DR2 afhænger af værten

Fra idag den 1. marts klokken 14 kan seerne opleve en ny og længere tv-gudstjeneste på DR2. Programmet hedder nu 'Med Laugesen i kirke' og sendetiden udvides med et kvarter.

Ændringerne i trosstoffet fortsætter. Fra årsskiftet afløste 'Tal til mig' med Iben Maria Zeuthen 'De højere magter' med Anders Laugesen og Paula Larrain, og alle trosprogrammerne blev samlet på P1 søndag formiddag. En oase var i fare for at blive et fatamorgana, lød advarslen dengang fra KLF, Kirke & Medier.



Under TV-gudstjenesten i dag får Anders Laugesen besøg af skuespillerinden Bodil Jørgensen. Foto: Lars Møller Hansen, DR

Laugesen bliver vært

Tv-gudstjenesten vil fremover have Anders Laugesen som gennemgående vært. Hver søndag får Laugesen en gæst med i kirke.

– Jeg glæder mig til at gå til gudstjeneste i selskab med en ny gæst hver søndag og besøge forskellige kirker og præster rundt om i Danmark. Vi skal sammen tale os ind på de emner, vi møder i gudstjenesten.

Gæsternes personlige overvejelser om tro, kristendom og eksistens – altså emner, der vedrører os alle – vil være med til at sætte rammen for søndagens gudstjeneste, siger Anders Laugesen.

Nye gæster hver søndag

Idag vil Anders Laugesen have skuespiller Bodil Jørgensen med i kirke. Derefter følger manuskriptforfatter og tv-kok Adam Price, skuespiller Annmari Max Hansen og skuespiller Lars Mikkelsen.

– Jeg håber, at fornyelsen af TV-gudstjenesten vil tiltrække kerneseere, men også gøre de seere, der ikke har et klart defineret forhold til tro, nysgerrige, siger Henrik Bo Nielsen, kulturdirektør i DR. Han oplyser, at der kommer flere nye initiativer på tv.

– Trosstoffet er et centralt område for DR. Jeg er optaget af, at vi skal gøre trosstoffet både levende og relevant. Så det på den ene side løfter formidlingen af den kristne kulturarv og samtidig afspejler den tid, vi er i lige nu, tilføjer Henrik Bo Nielsen.

Udvandes trosstoffet?

Den nye tv-gudstjeneste er et spændende initiativ, mener Mikael Arendt Laursen, generalsekretær i KLF, Kirke & Medier. Han glæder sig især over valget af Anders Laugesen som formidler, men peger samtidig på et par udfordringer.

– Med Anders Laugesen har DR sat deres bedste medarbejder indenfor trosstoffet til at være vært. Men det er vigtigt, at han får lov til at tage ejerskab over programmet og forme det.

Det er afgørende, om gæsten rent faktisk kan berige tv-gudstjenesten. Derfor undrer vi os over, at Adam Price er med. Han har med dramaserien "Herrens veje" tydeligt gjort sig mange tanker om tro og kirke, men han er samtidig erklæret ateist eller agnostiker. På hvilken måde kan han berige tv-gudstjenesten?

Valget af gæster minder lidt om de gæster, der er i trosprogrammet 'Tal til mig'. Det er ikke nødvendigvis gæster, der har gjort sig de store tanker om kristentro.

– Vi oplever en tendens til, at DR udvander trosstoffet i disse år under dække af, at det er en fornyelse. Eksistentialisme og kristendom er kun indirekte beslægtede. Og dermed svigter DR sin grundlæggende forpligtelse, vurdererer generalsekretæren.

Den nye tv-gudstjeneste har en overkvalificeret vært og en meget rodet sammensætning af gæster, mener Mikael A. Laursen.

– Vi er bekymret for substansen. Kan gæst og vært berige gudstjenesten, eller er det blot en måde at popularisere gudstjenesten, som den egentlig ikke har brug for? spørger Mikael Arendt Laursen.

Bodil



Ninna bliver bedt for efter at have ventet længe med store smerter.



Berntsen foreslår at bede for hendes ben. Første gang, gør det ondt.





Men næste gang kan hun selv løfte benene. Overrasket rejser hun sig, griner, og undrer sig over, at det ikke gør ondt. Hun er forvirret. Men Berntsen siger: Nu skal du bare sige tak (til Jesus). Hun giver ham hånden, og han siger: Så sender jeg takken videre op til "hovedkontoret".

"Jeg var nok den største ateist i den kirke, men..."

Ninna Hansen fra Aalborg troede slet ikke, at "den slags findes" – men hun oplevede en stor forbedring efter ti års sygdom, da Hans Berntsen bad for hende på et møde den 22. februar.

Af Henri Nissen

– Jeg er overhovedet ikke troende, faktisk tror jeg, at jeg i den kirke var den største ateist, der var til stede, fortæller Ninna Hansen efter at have oplevet en overnaturlig helbredelse.

– Selve gudstjenesten var gåsehudsfremkaldende, hårdt at sidde så længe, men alligevel en smule spændende, fortæller hun ærligt i sit opslag på Facebook.

– Hans holdt tale, og da der blev spurgt om, hvem der ville sige "ja til Jesus" var jeg den sidste, der rakte hånden op.

Jeg var ikke helt sikker - men jeg ville jo gerne et eller andet sted forsøge. Og som Hans selv sagde "I behøver ikke tro endnu, men I kan vælge at starte".

Mange smerter før

Det blev tid til forbøn, der var masser i kø, og jo tættere på ham jeg kom, jo værre fik jeg det, fortæller Ninna.

Hun vidste ikke, om hun skulle tage det som et tegn til at gå sin vej, om det var hjernen, der spillede hende et puds, eller det var et tegn for, at hun skulle huske, hvordan hun havde det, når det var værst. Men hun fortsatte i køen.

– Det blev min tur. Hans spurgte, hvad der var med mig og jeg svarede:

"Den er gal psykisk, jeg har dårlige øjne, men det værste er mine ben".

Der blev bedt til Jesus om at helbrede, og forløbet kan ses på videoen på Hans Berntsens hjemmeside. (Se billederne herover.)

10 år med smerter

– Jeg kunne ikke selv løfte mine ben op første gang, mine ben var ikke lige lange, og jeg fik tårer i øjnene af smerten ved at holde mine ben i den stilling.

Da Hans spørger mig, hvor længe jeg har haft det sådan, og jeg svarer 10 år, lyder der overraskende lyde fra folk omkring mig. Det går op for mig, at det faktisk er mange år, når man sådan lige siger det højt.

Ingen skjulte tricks

– Jeg var overbevist om, at det var Hans, der trak folks ben ud, når han bad for dem – er du gal, jeg tog fejl!

Han holder dem oppe – ingen skjulte tricks – be'r til Jesus og der kommer et sus igennem hele min krop, som om min krop blev midlertidlig overtaget for så at vende tilbage til at være min igen.

Og benene, dem kunne jeg selv løfte op anden gang - det var så vildt!

Jeg var lamslået og målløs - og dem der kender mig véd, hvor meget der skal til for at gøre mig mundlam.

Jeg kom ind haltende, havde skide ondt - gik derfra igen næsten normalt og oprejst!

Findes Gud alligevel?

Udfordringen har efterfølgende kontaktet Ninna, som har givet os lov at bringe hendes beretning.

Hun fortæller:

– Der var klart en kæmpe forbedring allerede med det samme.

Og her til morgen (tirsdag) kunne jeg næsten lave et morgenstræk – det har jeg ikke kunne gøre de sidste 10 år.

Det er så ambivalent en følelse... At noget, som man bare har været overbevist om *ikke findes*, lige pludselig er gået til at være et "måske alligevel findes", siger Ninna, som nu vil prøve at læse Udfordringen i en periode.

Led af forskudt ryghvirvel og nedbrudt knoglevæv

– Jeg har det, der hedder spondylolistese mellem de to nederste ryghvirvler (en forskydning fremad) og en medfødt arkolyse (nedbrudt knoglevæv) lige ovenover, forklarer Ninna om den lidelse, der har plaget hende i ti år.

Hun véd ikke helt, om hun tør tro på, at hun virkelig er helbredt:

– Jeg kommer hjem og har det skide godt – ikke smertefri, men langt bedre end da jeg kom til Hans Berntsen.

Om det holder – det vil tiden vise!

Men jeg må indrømme at jeg kom og var den største ateist i rummet, men jeg gik derfra med et åbent sind!



Færdselsbetjent Vlado Kobas Lentz fra "Politijagt" holder foredrag i Citykirken.

Vlado holder foredrag i Aarhus

"Goddag, det er færdselspolitiet". Det siger Vlado, når han har stoppet en bilist. Den 11. marts holder Vlado Lentz foredrag i Citykirken i Aarhus, hvor titlen er den berømte replik fra Kanal 5-programmet "Politijagt".

Vlado har nu i over 30 år kørt de danske veje tyndt i patruljevognen eller på sin politimotorcykel for at holde øje med trafikanterne. Han brænder for sit arbejde og kan spotte en "kunde" på lang afstand. Vlado har således set det meste, men kan stadig forbløffes over, hvor ubetænksomt nogle bærer sig ad i trafikken.

For Vlado har det aldrig været et mål i sig selv at give så mange og så store bøder som muligt. Nogle gange er dialogen at foretrække frem for sanktioner, mener Vlado.

Han har set mennesker blive dræbt og kvæstet på vejene, og han ved bedre end nogen, hvor stor sorg spritbilister og andre hensynsløse trafikanter kan være årsag til. Gennem det populære program Politijagt lader Vlado seerne få indblik i en arbejdsdag, som er mere varieret end de flestes.

I Foredraget "Goddag, det er færdselspolitiet" tager Vlado sine tilhørere med gennem en rejse af oplevelser fra sin arbejdsdag. Han fortæller også om oplevelser med programmet Politijagt og om de rejser, der har været i den forbindelse. Under foredraget er man velkommen til at stille spørgsmål.

Vlado udgav i 2019 en bog med samme titel som foredraget.

Bodil

Nystiftet institut ansætter teolog som udviklingsdirektør

Efter fire år som forstander på Nordsjællands Efterskole skal cand. theol. Jesper Oehlenschläger fra 1. august 2020 være udviklingsdirektør i det nystiftede institut Samfond.



Jesper Oehlenschläger
Foto: Jesper Rais

Det nye institut har hovedkontor i Silkeborg og har som formål at bevare og udvikle værdifællesskabet i samfundet. Jesper Oehlenschläger, der tidligere har været præst i Karlslunde Strandkirke og er forfatter, foredragsholder og netværker, skal udvikle og realisere Samfonds projekt-program.

Den nye udviklingsdirektør oplyser, at han har haft fire fantastiske år på den kristne efterskole, men at det nye job giver ham mulighed for at arbejde med sine hjertesager, "dannelse og lederskab".

"Jeg flytter sammen med min familie til Hillerød til sommer, hvor vi i første omgang bosætter os. Jeg vil arbejde fra kontoret i Silkeborg tre dage om ugen ellers være "on the road" eller fra vores nye lejlighed i Hillerød," skriver Jesper Oehlenschläger på Facebook.

Samfond blev oprettet i 2019. Instituttet skal udvikle og "modne" egnede projekter, fx. egne pilotprojekter med efterfølgende opskalering i samarbejde med eksterne projektpartnere.

Bodil



LEDERARTIKEL

Hjælp andre til tro

Det er dejligt at se, at mange kirker er kommet i gang med et udadvendt arbejde. Man lever ikke længere kun for sig selv i menigheden, men forsøger at række ud.

Og det har jo altid været meningen med kirken.

"Kirken er den eneste institution, som eksisterer for ikke-medlemmer," sagde den danske kommunkations-professor Viggo Søgaard engang.

Ofte bliver vi så optaget af "kirken", at den kommer til at erstatte Jesus. Vi kommer til at tro på "kirken" som institution eller et bestemt kirkesamfund – og glemmer, at det handler om Jesus. Kirken er kun et arbejdsfællesskab OM troen.

Jesus talte kun én gang om at bygge kirke. Det var, da Peter sagde: »Du er Kristus, den levende Guds søn.«

Så svarede Jesus ham: *»Salig er du, Simon, Jonas' søn, for det har kød og blod ikke åbenbaret dig, men min fader i himlene. Og jeg siger dig, at du er Peter, og på den klippe vil jeg bygge min kirke, og dødsrigets porte skal ikke få magt over den. Jeg vil give dig nøglerne til Himmeriget, og hvad du binder på jorden, skal være bundet i himlene, og hvad du løser på jorden, skal være løst i himlene.«* (Matt.16)

Det var ikke Peter, der var en klippe. Han fornægtede endda Jesus på grund af frygt. Men Jesus tilgav ham.

Nej, det var Peters *bekendelse*, der var vigtig.

At Jesus er Kristus, den levende Guds søn.

"For det har kød og blod ikke åbenbaret dig, men min fader i himlene, pointerer Jesus.

Med fornuften kan man højest nå frem til, at Jesus var et stort og godt menneske, den største guru nogensinde.

Men at han var *Guds søn*, det kan man ikke tænke sig til. Vores begrænsede hjerner kan slet ikke rumme, at der findes en Gud, eller hvor vidunderlig og stor, han er.

Og selv om man - som fx muslimerne - kan tro på, at der findes en almægtig Gud, så kan man ikke få ind i sin hjerne, at denne Gud har en søn - som tilmed var et menneske.

Det strider imod vores fornuft, hvor der hverken er plads til Gud, Jesus eller det overnaturlige, og derfor heller ikke til noget så stort som en inkarnation og jomfrufødsel.

Det er en overnaturlig indsigt, man får, når man tror.

Jesus kalder det en *åbenbaring* fra Gud.

Vi kan *beslutte* at tro - men troen er i sig selv en gave.

Troen er et øjebliks spring ud i det uvisse.

Men selv om kirken ikke må erstatte den direkte adgang til og tro på Jesus, så har kirken – som er et fællesskab af troende – fået nogle vigtige nøgler udleveret.

Det er *Himmerigets nøgler.* Og med dem kan vi løse og binde. Der ligger en dyb hemmelighed i disse ord, som fx har betydning, når vi befrier mennesker fra sygdomme og dæmonisk påvirkning. (Jf. Markus 16,17-18)

Men det vigtigste her er, at du og jeg som troende kristne har fået nøglerne til at lukke mennesker ind i Himlen.

Vi kan med vores vidnesbyrd og med de ord og handlinger, som Helligånden leder os til, lukke døren op til Himlen.

Det er ikke kun præster med apostolsk succesion fra apostlenes tid, som har denne ret. Nej *"alle dem, som tog imod ham (Jesus) gav han ret (magt, autoritet) til at være Guds børn. Alle dem, som tror på hans navn. (Johs.1,12)*

Det er ikke noget mystisk. Det handler blot om at hjælpe andre til at åbne sig for Gud og Jesus.

Det kan du også. For det er Helligånden, der virker gennem dig. Men du er ikke bevidstløs. Du er dig selv. Du kan fejle, men du kan også vokse.

Og dine "nøgler" kan redde et menneske her og nu, og give adgang til Himmeriget, – dvs det evige liv, når de dør.

Er det ikke en fantastisk tanke?

Grib den!



Henri Nissen
Ansvarshavende redaktør

UGENS PRÆDIKEN

Af Jim Sander Christensen

Sognepræst,
Thyborøn sogn

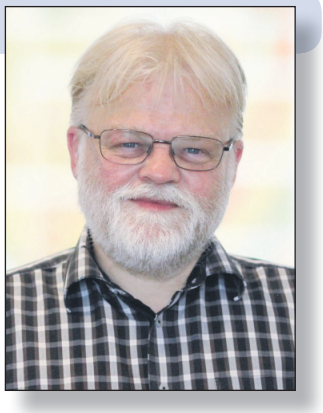

Det er tid til at vælge at følge Ham

Forfatteren Tove Ditlevsen beskriver menneskets indre trang eller dragelse hen imod det onde meget præcist i digtet "Erkendelse."



Fastetiden skal bruges til at besinde sig på Jesus – til at vælge at følge ham.

Her fortæller hun, hvordan hun som lille pige er alene hjemme og har fået udtrykkelig besked på ikke at røre ved en meget kostbar vase, som stod på et bord i entreen. I sit digt beskriver hun så, hvordan hun går hen til vasen i entreen og stående der hører hun en stemme i sit indre, der opfordrer hende til at gøre noget rigtigt farligt. Hun bliver rent faktisk bange for denne stemme, men alligevel drages hun hen imod vasen som af usynlige hænder. Og i sit digt skriver Tove Ditlevsen således:

"I eviglange spændende sekunder stod jeg og kæmped med den onde stemme, der hvisked: "Gør nu noget rigtig farligt i dag, hvor du er alene hjemme." Og så fortsætter hun: "Og stærke magter tvang mig til at slippe vasen. Nu bliver verden ond og uden glæder. Ti tusind skår skal aldrig mere heles, de gode engle vender sig og græder."

Et gudsbillede i tusind stykker

Tove Ditlevsens digt er et rigtigt godt billede på vort gudsbillede, som er gået i ti tusinde stykker, lige som den smadrede vase. Dengang Adam og Eva lod sig drage hen imod Den onde og gjorde, hvad der behagede ham, faldt hele menneskeheden ud af det Guds billede, det var skabt i.

Sandheden er altså, at vi ikke længere vandrer i det Guds billede, som vi oprindeligt var skabt i. Og derfor er det så svært – for ikke at sige umuligt for os – at komme til tro på Jesus. Spørger vi så, hvad vi kan gøre for at komme ud af dette forrykkede forhold, er svaret meget mere end nedslående: Vi kan nemlig ikke gøre det fjerneste. Vi har kun en eneste mulighed tilbage, og den hedder Jesus Kristus. Det fortæller Jesus os tydeligt gennem ordene i Johannesevangeliet kapitel 14 vers 6, hvor vi hører ham sige: "Jeg er vejen og sandheden og livet; ingen kommer til Faderen uden ved mig."

Tid til at vælge

Vi befinder os netop nu i den tid i kirkeåret, som hedder fastetiden. Tiden skal bruges til at besinde sig på Jesus – til at vælge at følge ham. "Jeg er iblandt jer som den, der tjener", hørte vi Jesus sige. I virkeligheden er disse ord fra Jesus at forstå som intet andet end hans vidunderlige evangelium. For gennem sin tjeneste har Jesus gjort alt for os. Disciplenes mærkværdige strid ved skærtorsdagsbordet kom altså til - på trods af deres skandaløse opførsel – at tjene et godt formål. Striden blev nemlig anledning til, at Jesus kunne videregive disse ord - hans vidunderlige evangelium - hvori frelsen ligger gemt.

Kampen er ikke forbi

Men fordi kampen på ingen måde er forbi – Satan vil hele tiden se, om ikke han kan få os væk fra Jesus – lader Jesus os vide, at han vil be' for os. Og så siger han henvendt til Simon Peter, at han skal styrke sine brødre, så snart han vender om. Var Peter da ikke omvendt? må vi så spørge. Havde han ikke givet køb på sin fiskerbåd og fulgt Jesus? Jo, må man svare, det havde Peter, men Jesus ser længere frem. Han ser Peter gå udenfor for at græde bitterligt, efter at han har fornægtet sit tilhørsforhold til Jesus hele tre gange. Herfra kunne Peter styrke sine brødre, for der var sket noget omvæltende for ham. Evangelisten Lukas fortæller os det således: "Herren vendte sig om og så på Peter, og Peter huskede det ord, Herren havde sagt til ham: "Før hanen galer i nat, vil du fornægte mig tre gange."

Peters omvendelse falder oven på hans syn af Jesus. Ved at få øjnene op for Jesus, som vender sig om for at se på os med kærlige, milde øjne på trods af alle vore svigt, kan vi gå styrkede ud i livet. At møde Jesu blik får os nemlig til at se direkte ind i den tilgivende kærlighed, som brændende ønsker fællesskab med dig og mig. Gud til ære os til gavn. Amen.

Søndagens tekst: Luk. 22, 24-32

Lederskab i Guds rige

[24]Disciplene diskuterede også hvem af dem, der var bedst egnet som leder. [25]Da sagde Jesus til dem: »Denne verdens magthavere hundser med dem, de har under sig, og selv en diktator ynder at kalde sig folkets velgører. [26]Sådan skal I ikke opføre jer. De, der er ledere iblandt jer, skal være villige til at tjene dem, de er ledere for. De, som har højest rang iblandt jer, skal stå på lige fod med dem, som har den laveste rang. [27]Ude i verden er det sådan, at den, der bliver beværtet, er større end den, som tjener ved bordet. Men jeg er iblandt jer som den, der tjener.

[28]I har trofast stået sammen med mig i mine prøvelser. [29]Med den autoritet, som min Far har givet mig, lover jeg jer nu, [30]at I skal få lov til at sidde til bords i mit rige, ja, I skal få lov til at sidde på troner og regere over Israels 12 stammer.«

Jesus forudsiger, at Peter vil tage afstand fra ham

[31]Jesus henvendte sig nu til Simon Peter: »Simon, Satan vil friste jer til fald, [32]men jeg har bedt om, at du ikke skal miste troen. Når du senere hen angrer og omvender dig, da styrk de andre disciple.«

Teksten er fra Bibelen på Hverdagsdansk

Af Camilla Eriksen

Skribent og rådgiver



Døde babyer på loftet?

Programserie om abort på DR manipulerer med vores følelser samtidig med at den udstiller tidens dobbeltmoral.

Tilhængere af den fri abort har fået et nyt "kort på hånden", som er yderst effektivt. Nemlig historiske dramatiseringer og dokumentarer.

Læg mærke til hvor ofte, der i tv-programmer og film som omhandler tiden før den fri abort blev indført, er en storyline om, at en kvinde bliver gravid udenfor ægteskabet, og hvor grusomme ting hun må gå igennem for at "komme af" med barnet. Der bliver aldrig fokuseret på, at det er selve akten – altså sex udenfor rammerne af et trygt og kærligt ægteskab – der er problemet.

Nej, vi bliver opdraget til at forstå, at fordi der ikke var adgang til fri abort, var kvinder nødsaget til at gennemgå diverse uhyggelige ting alene og i skam. Vi bliver således manipuleret på vores følelser, for det er jo aldrig sjovt at identificere sig med den smerte og fysiske og psykiske overlast, som kvinder i fortiden oplevede, når de på forskellig vis forsøgte at slå deres ufødte eller nyfødte barn ihjel.



Mange kvinder får pyskiske lidelser efter en provokeret abort. De bærer en livslang sorg, som de ikke ved hvad er, og hvad de skal stille op med. Modelfoto.

Det sidste nye skud på stammen var programmet "Fru Stæhr og mysteriet om babyliget på loftet". Fire programmer på DR, som solgte sig selv som et pudsigt lille Agatha Christie-agtigt mysterium om hverdagsliv på Frederiksberg og dansk historie fra besættelsestiden. Det startede egentligt godt og sympatisk - men det stod hurtigt klart, at her var igen tale om propaganda for abort. Gang på gang blev der vist små dramatiseringer om ulykkelige stuepiger, som skjulte deres graviditet og fødte skamfuldt i dølgsmål. Og der blev vist drabelige museums- og retsmedicinske genstande. Vi fik også fortalt, hvordan ugifte kvinder var nødsaget til at drukne deres babyer i søen eller skjule ligene på tørrelofter, fordi de ikke havde adgang til abort.

Dobbeltmoralen udstilles

'Uheldigvis' kom de to nutidige kvinder i programmet til at udstille det hykleri, som troen på "kvindens ret" til abort fører med sig. De sørger nemlig omhyggeligt for, at det døde barn får en værdig begravelsesceremoni, kærlige ord og blomster alle disse år efter, selv om dets identitet og moderen var ukendt. En ceremoni til det "kære lille ukendte barn". En smuk handling. Men når de så fælder tårer og understreger, hvor forfærdeligt det er, at barnet aldrig fik lov at leve, samtidig med at de hylder den fri abort – ja, så tager man sig til hovedet over dobbeltmoralen og den manglende logik i nutidens tankegang. "Men at et lille barn ikke når virkelig at blive til, det er jo ikke til at holde ud at tænke på!", siges der samtidig med, at den fri abort kaldes "en enorm udvikling til det bedre, som alle kun kan være glade for". Altså er det helt ok at slå barnet ihjel, før det kommer ud af kvinden, men forfærdeligt, at det dør lige efter.

Det er ikke bare ok ifølge denne tankegang – det er faktisk rigtig godt og en befrielse, at man i dag kan slå det ufødte barn ihjel gratis, legalt, sterilt og kirurgisk, så man ikke længere finder barnelig på loftet. Det var moralen i den programserie.

Abort trækker spor

Problemet er bare, at abort stadig er fosterdrab, selv om det er politisk ukorrekt at kalde det sådan. Kvinder bliver stadig traumatiseret af det, selv om det ikke medfører samme fysiske smerte og risici som før.

At man ikke efter provokeret abort sørger over sit afdøde barn, men opfatter det som en klump, man har ret til at fjerne, er en farlig og snedig løgn fra helvede. Mange kvinder bærer en livslang sorg, som de ikke ved, hvad er, og hvad de skal stille op med.

De forbinder ikke deres abort med fx depression eller flere andre psykiske problemer, som kan dukke op lige efter eller langt senere i livet. At have fået foretaget en abort og ikke gennemgå udfrielse og indre helbredelse bagefter, kan være katastrofalt for kvinden.

Jeg ser i rådgivning, hvordan kvinder er påvirket dybt i deres sjæl af denne "dødens ånd", som er i handlingen.

Jeg ser i rådgivning, hvordan kvinder er påvirket dybt i deres sjæl af denne "dødens ånd", som er i handlingen, og at vi skal omvendelse og udfrielses-bøn igennem, før vi når ind til kernen af den smerte. Hvor meget sorg, der ligger indkapslet i sjælen ved at have gjort dette imod sit lille barn. Kulturen siger god for det, men der er en meget høj pris. En pris, som vi ikke engang kender det fulde omfang af.

Tid til at sørge?

Vi lever i en tid, hvor kvinden som ufrivilligt har mistet sit ufødte barn eller mistet det i fødslen, kan få sygeorlov fra jobbet, så hun har tid til at bearbejde sin sorg - og masser af tilkendegivelser af sympati og omsorg. Hvilket er godt og rigtigt i den fulde samfundsmæssige erkendelse af, at en mistet graviditet jo er et menneske, man har mistet.

Men kvinden, som efter eget ønske har fået fjernet sit uønskede barn, forsøger at fortsætte sit liv, som om "intet var hændt". Eller måske bliver hun endog hyldet som en "frigjort kvinde som ikke vil lade en graviditet i utide stå i vejen for at realisere sine drømme". Ja dette blev rent faktisk sagt under dette års uddeling af Oscar-statuetten i Hollywood.

Blodet fra de uskyldige råber fra vores jord. Gud kan høre det. Og hans hjerte græder over al lidelse og hvert et ufødt barns hjerte, som holder op med at slå.

"For jeres hænder er sølet til af blod og jeres fingre af synd…de er hurtige til at udgyde uskyldigt blod…"

(Se Esajas kap. 59)

Undervisning i 'Profetisk bøn'

Forbedere lærer at bede med indsigt og autoritet.

Som opfølgning på Bedehus Danmarks årlige bønne-samling i januar måned, inviteres nu til lørdags-seminar om "Profetisk Bøn" den 21. marts.

Det sker på Kolding Internationale Højskole.

Emnet var også på samlingen i januar, hvor Henning Schikora, som er leder af YWAM Cévennes, Frankrig, underviste. Og der var efterspørgsel efter mere undervisning på det felt.

– Vi lever i en tid, hvor det profetiske ord lyder med større og større styrke og klarhed. Også over Danmark lyder profetiske ord, der bør fylde os med både forventning og tro for fremtiden, siger Rakul Kristiansen fra Bedehus Danmark.

– I en tid med megen uro, vold, krige, virusudbrud og politisk kaos, som alt sammen kan skabe frygt og få os til at fokusere på det negative, bør det profetiske ord minde os om Guds tanker og planer, så vi fokuserer på at samarbejde med Ham, både i forbøn og i handling, siger hun.

– Det er for at få større forståelse og træning i "profetisk bøn", at vi holder denne lørdag. Hvordan beder vi profetisk, hvordan beder vi over det profetiske ord, der har lydt, siger Rakul, som ser frem til en dag med Guds stærke nærvær, med lovsang og tilbedelse, undervisning, træning, hvor den profetiske gave får plads til at inspirere og udruste til bøn for Danmark.

Om Henning Schikora

Henning Schikora er en profetisk bønneleder i Europa og leder Youth With a Missions bibelskole i Cévennes i det sydlige Frankrig.

Skolen omfatter en profetskole med træning i profetisk bøn efter et koncept, som kaldes WIP (Worship, Intercession and Prophetic).

Henning Schikora stod gennem en årrække i spidsen for "Operation Capitals of Europe".



Henning Schikora (til højre) sammen med unge forbedere foran Portugals hovedstad Lissabon.

Det er bønne-events i samtlige af Europas hovedstæder med bøn for især regeringer, parlamenter og særlige samfundsområder.

De var således på outreach til København i 2017 og mødtes her med politikere på Københavns Rådhus og Christiansborg foruden at gå bønnevandringer i Københavns fire broområder.

Henning Schikora har selv gået bønnevandring med et kors 20.000 km fra Norge gennem Danmark og Europa. Hans undervisning er fuld af eksempler fra hans egen rige erfaring, og han udruster forbedere til at bede profetisk og med Guds autoritet.

Henning Schikora er fransk gift, taler norsk, forstår dansk, men underviser på engelsk, hvilket bliver tolket på dagen i Kolding.

Det koster 150 kr. at deltage i dagen inkl. forplejning.

Tilmelding skal ske senest 17.3. ved at man betaler på MobilPay: 5366 3033.

Henvendelse i øvrigt til: bedehus.dk.info@gmail.com

Udover Henning Schikora, Frankrig, står Ole Drejer med gruppe for lovsang.

Henri.

Fra SYGDOM til SUNDHED



Du er velkommen til at skrive og stille mig spørgsmål. Der bliver bedt for alle brevemner. Ønskes en salvedug tilsendt, medsend da venligst adresseret og frankeret svarkuvert: Brug quickbrev 29 kr. for levering næste hverdag (skal markeres med Q og afleveres på postkontoret) eller alm. post 10 kr. (levering inden for 5 hverdage).

Orla Lindskov Christensen, Anne Maries Vej 16, 9000 Aalborg - Orla@udfordringen.dk

Se mere om overnaturlig helbredelse på udfordringen.dk/har-du-brug-for-forbon

BREV:

Er jeg syg for at lære tålmodighed?

Kære Orla Lindskov

Jeg skriver dette brev til dig under min indlæggelse på Rigshospitalet.

Jeg har også skrevet til dig om, hvad jeg fejler. Men det skal du ikke tage med i din Brevkasse, for jeg vil ikke genkendes.

Endelig nu har jeg fået god tid til at tænke, til at reflektere over mit liv. Jeg skal snart opereres. Ventetiden er hård ved mig. Lægerne siger, at vi venter på diverse prøve-resultater.

Jeg har altid ønsket, at tingene skulle ske hurtigt. Men her på hospitalet er det jo ikke mig, der bestemmer tid og rækkefølge. Her er jeg ikke herre over begivenhedernes gang. Jeg har altid lidt af utålmodighed. Det har min kristne hustru altid bebrejdet mig.

Jeg er også kristen og tilhører Folkekirken. Men jeg har aldrig været en inderlig kristen som min hustru. Hun siger til mig, at utålmodighed er en synd.

Her i min sygdomstid er jeg tvunget til at afvente og lade stå til. Jeg kan kun afvente med tålmodighed, hvad der skal ske. Hvor er det svært.

Det gør mig næsten desperat og meget irriteret. Her er jeg i hænderne på andre mennesker. I hænderne på læger og sygeplejersker. Jeg ville gerne selv have en finger med i spillet.

Her på sygestuen er det, som om al tid er suspenderet. Et par gange har jeg glemt hvad dag, det er.

Det kræver psykisk styrke at skulle vente. Det er belastende. Ind imellem har jeg lyst til at græde eller til at skrige i ren desperation. Men det går ikke, for der er andre på stuen.

Min utålmodighed har påvirket min hustru og mine børn. De siger til mig, at de håber, min sygdom vil lære mig at være lidt mere tålmodig, både over for dem; men også overfor mig selv. De er så kloge og forstående. De siger, at det er min utålmodighed overfor mig selv, der har gjort mig syg. De har nok lidt ret i det.

Jeg har lige fra barn af følt, at der var så meget, jeg skulle nå. Jeg har altid været angst for ikke at nå det, jeg skulle. Det har jeg fra min far. Sådan var han. Han kunne ikke sidde stille i to minutter.

Min hustru og mine børn er nået dertil, at de kan smile, når jeg utålmodigt hidser mig op til at råbe og protestere. Når de smiler til mig, bliver jeg flov.

Min hustru trøster mig. Hun har ikke opgivet mig, selvom jeg måske fortjente det. Hun siger, at Jesus kan lære mig tålmodighed. At han kan tage al min utålmodighed bort. Min ældste søn siger, at jeg kan ære Jesus ved at bære min sygdom og modgang tålmodigt når de besøger mig. Hele min familie har snart besøgt mig. Hvor er de rare alle sammen.

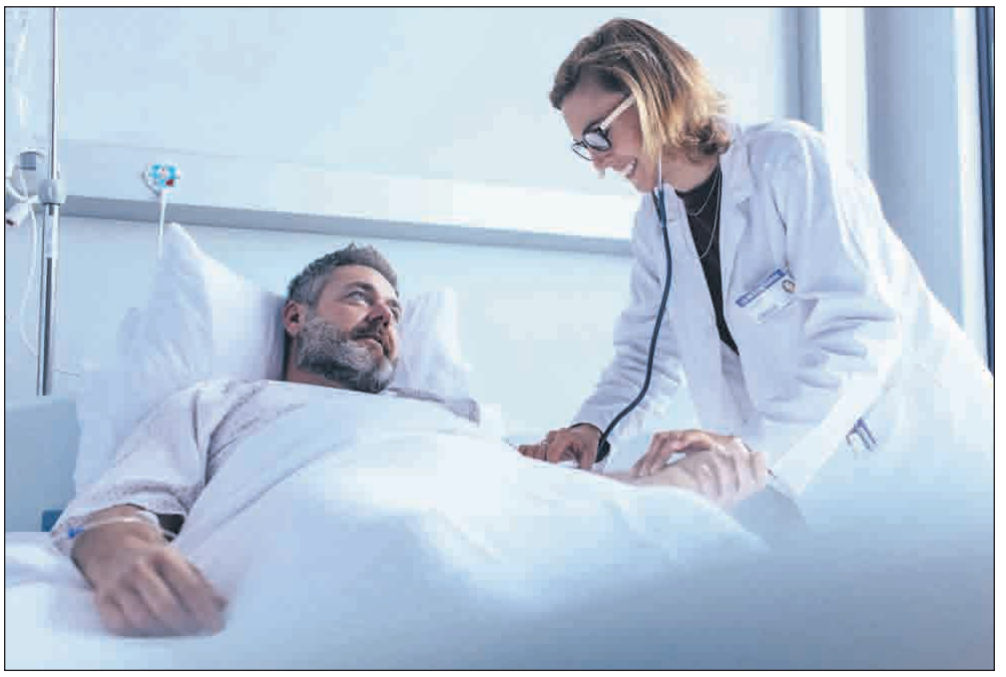

"Her er jeg i hænderne på læger og sygeplejersker. Jeg ville gerne selv have en finger med i spillet."

Orla Lindskov, vil du bede for mig og skrive lidt til trøst. Jeg håber, at jeg bliver rask.

Hilsen fra
Den utålmodige.

SVAR:

Ingen kan lære os tålmodighed som Jesus

Kære utålmodige

Jeg har bedt for din helbredelse, både om helbredelse for din sygdom; men også om helbredelse for din utålmodighed, for den er svær at leve med, kan jeg forstå; både for dig selv; men sandelig også for dine kære.

Nu vil jeg så skrive noget, som jeg håber kan trøste dig:

I sygdoms-tider får et menneske mulighed for at få lært noget om tålmodighed. Det får de fleste ikke lært så meget om i medgangens dage.

På hospitalet er man ikke længere herre over begivenhedernes gang. Det er man selvfølgelig også langtfra i dagligdagen, mens man er rask.

Min egen far sagde ofte disse ord, når der skete noget uventet i hans liv: - "Ingen kender dagen, før solen går ned."

I sygdomstider tvinges man til at afvente og se til. Her kan man intet tage, men må lade sig det give.



Ingen kan lære os tålmodighed som Jesus. Hvor var han grænseløst tålmodig overfor alle og også overfor sine nærmeste, overfor disciplene.

Her er man i andre menneskers hænder. Ja, og i Guds hænder i en grad, som det kan være svært at være glad for. Det oplever du nu.

En tysk Afrika-missionær blev engang spurgt om, hvordan forholdene var ude på den ensomme missions-station, han og hans hustru var sat på.

Han svarede med et lille smil: - "Sommetider føler vi os næsten for meget i Guds hånd."

Der findes en legende om Abraham. Den fortæller, at Abraham en dag fik besøg af en tigger, der bad om mad, og det fik tiggeren. Men han bad ikke bordbøn.

Det opfordrede Abraham ham så alvorligt til. Men det afslog tiggeren og bandede og svovlede i stedet for. Så blev Abraham vred og smed ham ud.

Men Herren sagde til Abraham. – "Hvad har du gjort?" - Jeg har haft tålmodighed med denne mand i 60 år, og så smider du ham i utålmodighed ud af dit hus uden så meget som at sørge for, at han får mad."

Ligesom din søn tror, sådan tror jeg også, at din sygdomsperiode vil lære dig tålmodighed.

Vidste du forresten, at ordet "patient" betyder tålmodig?

Den tålmodige er stærk. Han kan være rolig, selv om tingene ikke sker til hans tid, og som han forventer.

Den tålmodige hidser sig ikke op. Han ved, at det vers taler sandt, som siger: - "det har slet ingen hast for den, som tror."

Kirkefaderen Tertullian siger det på denne måde: - "Lad hele verden blive taget fra mig. Blot jeg må beholde tålmodigheden, for hvor Gud er, der er også hans kære datter: - som hedder tålmodighed."

Ingen kan lære os tålmodighed som Jesus. Hvor var han grænseløst tålmodig overfor alle, og også overfor hans nærmeste, overfor disciplene. Og det, selvom de ikke forstod ret meget af det hele.

Kære utålmodige, bed Jesus om den kærlighed, som tåler alt, tror alt, håber alt, og som udholder alt.

Lad os se sandheden i øjnene, som den er: Gud er ikke utålmodig. Han er netop tålmodig med os. Og det er Guds sind, der ved Jesu hjælp skal tage bolig i os.

Med venlig hilsen
Orla Lindskov

MIN OPLEVELSE:



Orla Lindskov, tak for din forbøn. Der er nu gået en uge, siden du bad for mig for min konstante hovedpine.

Du bad om, at min hovedpine skulle forsvinde. Den har ikke været der, siden du bad. Nu er der gået en uge. Det er fint at være uden hovedpine. Tak.





At leve i hjertets sang

Hjertet spiller med, når den klassiske guitarist og præst Torsten Borbye Nielsen folder sig ud – i bl.a. Areopagos, I Mesterens Lys, Byens Valgmenighed, i fællesskabet Nautilus og til Vindens Vej-koncerter.

Af Tina Varde

Præsten Torsten Borbye Nielsen er uddannet klassisk guitarist på Musikkonservatoriet, og dét, som Gud kan igennem musikken, er en rød tråd i hans musik.

– Vores hjerter kan være som et lille kirkerum, hvor der hele tiden er fokus på og åbenhed for Guds kærlighed. Intet kan skille os fra Guds kærlighed.

Vi kan være uopmærksomme og fraværende, så vi i stedet kommer til at spejle os i andre menneskers øjne og søge vores bekræftelse og identitet dér, men Gud kalder os tilbage til hvilen i ham, siger Torsten Borbye Nielsen.

For ham handler livet også om at se ting i øjnene, som de er – også de smertefulde. Søge heling af sårede minder ved at invitere Jesus ind i dem og rense hjertet derved.

– Jeg er meget optaget af at være med til at skabe rum for, at mennesker kan møde Guds godhed, så de vokser og folder sig ud med alt det, som de er skabt til at være og gøre, fortæller præsten.

Fællesskab i hjemmet

En dag om måneden lægger han og hustruen Helene hus til det åbne kristne fællesskab Nautilus i deres hjem i Brønshøj. Hvor mennesker, som de især har mødt på helsemesser, inviteres til fælles brunch og efterfølgende fordybelsestid – med sange, guidet meditation og mulighed for forbøn i mindre grupper. Som han selv udtrykker det:

– Vi ønsker, at Kristus må være som en dyb brønd i centrum af fællesskabet, som alle kan drikke af. Vi ønsker også at være et fællesskab, hvor der er plads og rum til at være på vej og til det uperfekte. Nogle gange roder det lidt i huset, når vi samles, og jeg håber, at folk oplever det som, at der også er plads til deres rod, siger Torsten Borbye Nielsen.

Fællesskabet Nautilus tager hvert halve år på retræte på det katolske Vor Frue Kloster på Åsebakken i Birkerød.

– Selvom vi brænder for noget, skal vi ikke brænde ud. Hvile, retræter, skaber balance, pointerer han.

Overtog efter Skjerbæk

Da Ole Skjerbæk Madsen i 2017 gik på pension som missionspræst herhjemme og rejste til Hong Kong for at missionere, overtog Torsten Borbye Nielsen sammen med Thomas Frovin ledelsen af I Mesterens Lys.

– Ole Skjerbæk Madsen er en pioner, som har gjort et fantastisk smukt arbejde med hensyn til at komme mennesker i møde. Det er en stor velsignelse at få lov til at bygge videre på det – samtidig med at vi selvfølgelig også sætter vores eget præg på det, siger musikerpræsten, der i 2004 blev assistent for den karismatiske præst.

Torsten Borbye Nielsen medvirker i dag også i diverse andre sammenhænge – for eksempel i Åben Himmel Gudstjenesterne i Bethlehemskirken og Kristuskirken – og han er involveret i et samarbejde med Den Lyttende Kirke.

Siden 2013 har han desuden fungeret som hjælpepræst i Byens Valgmenighed. Tidligere har han også været præst i Hjørnestenen og Københavns Frimenighed.

Bethlehemskirken

Musikerpræsten begyndte, da han var midt i tyverne, at komme i den karismatiske folkekirke, Bethlehemskirken på Nørrebro, og her blev han lovsangsleder og en del af ledelsen.

– Ole Skjerbæk Madsen var min præst dengang. Der var en anden form for menighedsliv, end det jeg tidligere havde kendt.

– Der var fokus på fællesskab, og menigheden var med til at præge gudstjenesten og livet i menigheden. Der var en stor mangfoldighed af indtryk og inspiration fra mange kristne traditioner … det syntes jeg var meget berigende. Der var lovsang og forskellige nådegaver, som kom til udtryk: Folk, som delte profetiske ord og billeder, forbøn for syge – og folk, som blev raske. Noget, som jeg ønskede at trænge ind i. Være med til, fortæller han.

Længtes efter mere

Som ganske ung havde Torsten Borbye Nielsen en stærk åndelig oplevelse på en nordisk lederkonference med John Wimber, som stiftede Vineyard kirkerne, der i mange lande har haft stor betydning for den karismatiske bevægelse.

– Jeg havde igennem nogle år haft en voksende frustration – en længsel efter et liv, hvor jeg erfarede Guds indgriben, nærvær, kærlighed og kraft.

Jeg havde hørt og læst mange ord *om* Gud. Men når jeg læste i Ny Testamente om de første disciples erfaringer og liv *med* Gud, havde jeg svært ved at genkende det i mit eget liv.

Dengang var Helligånden mest et begreb for mig … som jeg ikke rigtig vidste, hvad var. Jeg tørstede efter at møde Ånden – på en måde, som ville røre mig i hjertet og fjerne al min kontrol og mine forbehold. For selvom jeg havde en voksende længsel, havde jeg også en trang til at ville bevare kontrollen.

– Det var, som om jeg fornemmede, at hvis jeg skulle fyldes af Guds Ånd, måtte jeg give slip og lade Gud føre mig i dansen, forklarer han.

Stærk oplevelse

Den første aften på lederkonferencen sluttede med forbøn. Det blev en særdeles lang bøn:

– En amerikansk kvinde bad for mig i ca. en time. Jeg begyndte at mærke en strøm af liv og energi, som fyldte mig, og jeg var ikke i tvivl om, at det var Gud.

Det udviklede sig til en vished om Gud, som jeg ikke havde kendt tidligere. En vished i min ånd – som en åbenbaring. Det var en erfaring af: "Gud elsker mig."

Undervejs rystede jeg meget. Jeg begyndte også, mens det foregik, temmelig modvilligt at sige den første lille stavelse i tungetale. Det var, som om der var en næsten fysisk spænding i mig mellem at ville forstå og bevare kontrollen og så at give slip og lade Gud tage over, forklarer musikerpræsten.

Midt i den uvante situation spurgte han kvinden, som bad for ham: "Kan du sige lidt om, hvad det er, der foregår?."

"Jeg har kun været kristen i et halvt år," lød svaret. Kvinden hentede nogle mere erfarne forbedere, der måske bedre kunne hjælpe og forklare ham det.

– Så blev det endnu stærkere. Men jeg var ikke bange, for det stod helt klart for mig, at det var Gud, der virkede og fyldte mig med sin Ånd og sin kraft. Selvom det var en erfaring, jeg aldrig før havde haft.

Erfaring og forståelse

– I tiden efter reflekterede jeg meget over det, som skete – hvordan det teologisk og menneskeligt hang sammen. Der gik et stykke tid, før min teologiske forståelse indhentede min erfaring af Guds indgriben i mit liv.

– Det var i høj grad en erfaring af, at min tro bevægede sig fra hovedet og ned i hjertet.

Ikke fordi der er noget som helst galt med vores tanker og refleksion. Tværtimod. Men vi kan aldrig helt forstå Gud og det, han gør. Han er altid større. Og han kalder først og fremmest på vores overgivelse og tillid. Det er det helt centrale, siger Torsten Borbye Nielsen.

Eftervirkning

– Frugterne var tydelige bagefter. Nu vidste jeg: "Gud elsker mig" – og for første gang gav Paulus' ord i Romerbrevet dyb mening for mig: "Ånden selv vidner sammen med vores ånd om, at vi er Guds børn." Nu forstod og erfarede jeg det, siger han.

I dagene efter oplevede han for første gang at bede med mennesker, hvis fysiske lidelser forsvandt.

– Det var det, jeg havde længtes efter, og det var endnu en skelsættende erfaring: At Gud brugte mig! At det skete … Gud hjalp mennesker af med lidelser gennem mig.

Mit bønsliv og min tro ændrede sig. Hvor det før mere var noget, jeg bar med mig i form af nogle etiske og moralske værdier og en tro på den kristne trosbekendelse – men ligesom noget, jeg bar ved min side, – så blev Gud nu som hjerteslaget og det centrum, som alt andet udgik fra. Og bønnen blev ikke bare ord, men mit hjertes stadige respons på Guds kærlige nærvær, forklarer Torsten Borbye Nielsen.

Musikken

Det meditative og reflekterende har altid tiltrukket ham – både som præst og som musiker.

Han giver en del meditative koncerter som hjælp til fordybelse, fred og lægedom – både alene og med Trio con Spirito med fløjte, bratsch og guitar.

– Desuden spiller jeg i Vindens Vej, som er keltisk inspirerede sange, salmer og instrumental. Den keltiske kristne spiritualitet har mange fælles træk med Østkirken – bl.a. med sit fokus på, at Guds ånd fylder og gennemstrømmer alle ting og giver liv til alt det, som er til. Jeg føler mig hjemme i det, som kendetegner den keltiske kristendom.

Gennem tyve år har jeg også spillet over 200 koncerter med "Trio Tresafinado," som er et europæisk og sydamerikansk møde mellem fløjte, guitar og percussion, siger han.

Præsten har indtil videre udgivet 15 CDer, som inspirerer til fordybelse, meditation, lægedom og glæde via musik.

Torsten Borbye Nielsen er født i 1962 og vokset op i Bodilsker på Bornholm. Sammen med Helene, som er uddannet lærer og sanger, har han to voksne børn, samt små og store plejebørn, som er en del af deres udvidede familie.

Bed for at vinde kampen!

Af Elizabeth Alves

Bøn er mere end poetiske ord. ***Bøn kan forandre*** *dit eget liv, familiens og samfundets. Kom med i kampen og oplev, hvordan din bøn bliver meningsfuld og virkningsfuld, når du kommer i direkte kontakt med Gud.*

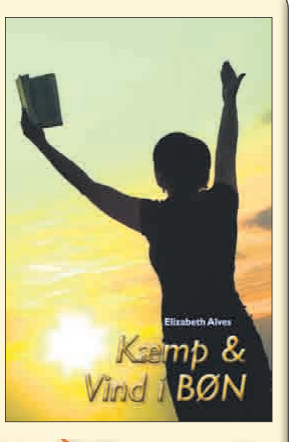

198,-

Hosianna.dk
Tlf.: 7456 2202



Stor majshøst opnået gennem samarbejde i en kirke i Tanzania.

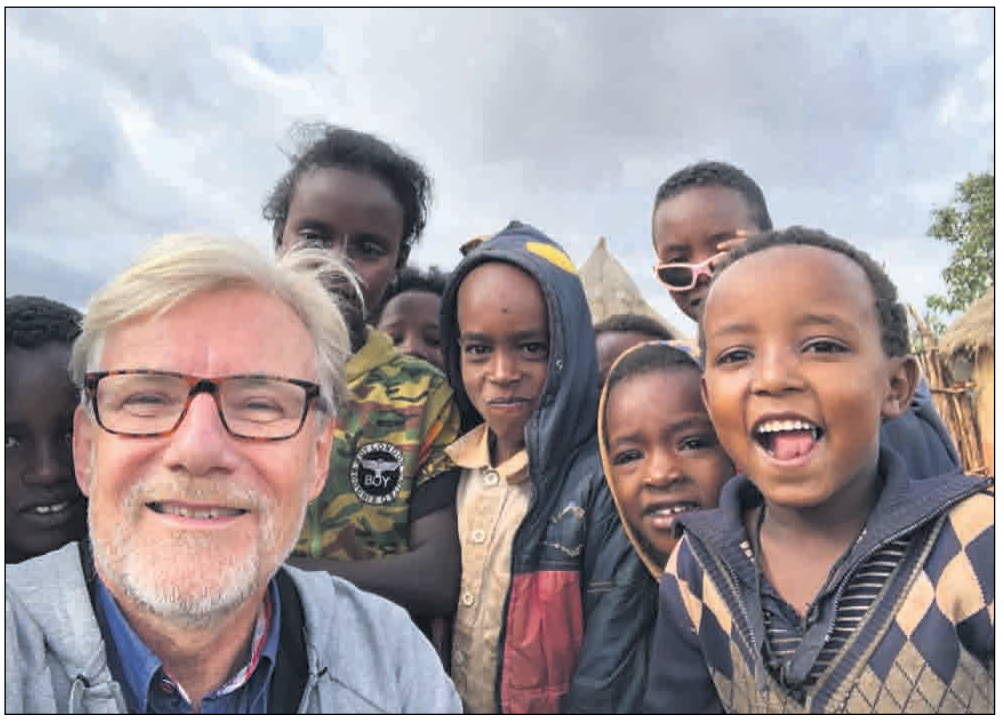

Torben Madsen sammen med børn i Etiopien.

Missionspioner fylder 60

Torben Madsen er missionærbarn, mekaniker, kirkeplanter og leder af IAS Danmark.

Det er en pioner, der fejres, når Torben Madsen fylder 60 år den 9. marts. Torben Madsen er leder af hjælpeorganisationen International Aid Services, IAS. Det meste af livet er brugt på mission, og særligt på at hjælpe de mennesker, der er mest udsatte og har allermest brug for hjælp.

Torben Madsen har Afrika og mission i blodet som få. Han er vokset op i Tanzania som søn af missionærerne Anne-Lise og Peter Løbner-Madsen. Forældrene rejste til Tanzania, da Torben var blot to år gammel.

Missionærbarn i Tanzania

Han husker opvæksten som sjov og spændende:

- Det var sjovt at rende rundt i landsbyen sammen med afrikanske drenge i bare tæer og bare nyde friheden. Jeg elskede at spise hos afrikanerne, og mine forældre vidste ikke altid, om jeg kom hjem til aftensmaden. Vi havde mange sjove oplevelser. Vi kunne for eksempel gå på jagt efter phytonslanger, husker Torben Madsen.

Livet som missionærbarn indebar at gå på kostskole langt fra forældrene. Torben havde heldigvis et tæt forhold til sine søskende, Lena og Svend, og når de tre var hjemme, var der meget fokus på familieliv og fællesskab:

-Vi søskende havde et særligt forhold til hinanden, og vi havde mange fælles venner på skolen. Når vi var hjemme, gjorde mine forældre en ekstra indsats for, at vi skulle mærke en "hjemmefølelse". De satsede på vores interesser. Jeg elskede musik, lærte at spille guitar, og jeg glemmer aldrig den dag, hvor min far købte en kassettebåndoptager til mig, fortælle Torben Madsen.

I det hele taget har han fået en stærk ballast med sig fra hjemmet:

- Min far har altid haft en vision for, at familien må stå sammen, og at vi alle skulle tjene Gud på hver vores måde.

Gud hjalp med det svære

Opvæksten i Afrika var naturligvis ikke uden udfordringer. To gange var Torben Madsen ramt af alvorlig sygdom. Først tuberkulose og senere leverbetændelse, men Torben oplevede, at Gud greb ind. Det har givet ham en dyb tillid til Gud.

- Mine forældre levede i tro til, at Gud sørger for os. Nogle gange var det svært, men jeg husker ikke, at vi manglede noget. Det lærte mig at tro Gud for alle ting; at han er trofast og aldrig kommer for sent. Vi levede et naturligt tros- og bønsliv, hvor vi vidste, at Gud er med, også selvom der var sygdom, svære tider og prøvelser.

Som 15-årig vendte Torben Madsen sammen med familien tilbage til Danmark. Forældrene var kaldet som forstanderpar i Betania Kirkecenter i Blåhøj ved Brande.

Tilbage i Danmark

Overgangen fra barn i Tanzania til teenager i Danmark var markant. Der var stor afstand mellem barndommen i Afrika, hvor der var et tæt fællesskab, og hvor man støttede hinanden og delte troen, til en dansk ungdomskultur med alkohol og en til tider hård tone. Her spillede kirken en vigtig rolle:

- Ungdomslivet med mange unge i Betania var rigtig godt, og det gav mig en god indgang til livet i Danmark. Vi var fem-seks unge, der hang ud sammen. Vi kørte ture sammen til Norge, og vi tog på ungdomslejre.

Det var også i Betania, at Torben Madsen mødte sin kone:

- I kirken mødte jeg Dorrit Jacobsen. Vi blev hurtigt venner, og hun hjalp mig med at forstå mit nye liv i Danmark. Da vi blev kærester, var jeg blot 16 år gammel, og Dorrit var 15 år. Vi har holdt sammen siden.

Nygifte med kald til Kenya

Torben blev udlært mekaniker efter 9. klasse, og parret blev gift, da Torben var 20 og Dorrit 18 år gammel. Det blev et partnerskab for livet. De kastede sig hurtigt ud i mission. En ungdomsgudstjeneste i Mariager blev skelsættende.

- Vi oplevede begge Guds kald til at tjene ham, og vi besluttede at sætte Gud først i vores liv og følge ham. Det konkrete kald var et børnehjem, Testimony Faith Homes, i Eldoret, Kenya.

- Vi kastede os ud i det med opbakning fra vores forældre og kirken. De stod bag os, men det var en lidt vild beslutning, for vi var kun 21 og 22 år, da vi rejste ud sammen med vores ni måneder gamle søn, Ulrik.

I Kenya blev Dorrit leder for en børnehave, og Torben blev leder for en mekanikeruddannelse for unge forældreløse drenge, der var i deres pubertet på godt og ondt. Samtidig skulle der mad på bordet til 60 forældreløse børn og medarbejdere.

Tiden var ikke let, fortæller Torben Madsen.

- Vi måtte lære at have tillid til Gud omkring det hele: Vores unge ægteskab og barn, vores opgave på børnehjemmet, hvor vi ikke på forhånd kendte de udfordringer og forventninger, vi blev kastet ud i. Vi lærte at stå sammen i tro for at få mad på bordet. Vi lærte konfliktløsning, og vi lærte, hvordan vi i det hele taget skulle tackle livet.

- Da vi kom hjem på besøg et år senere, sagde menigheden: "I rejste ud som børn, men kom hjem som voksne", fortæller Torben Madsen.

Efter to år i Kenya havde det unge par nogle år i Danmark, hvor Torben var ungdomsleder og senere medforstander i menigheden. I årene 1988-1992 rejste Dorrit og Torben igen til Eldoret i Kenya – og igen med menigheden i ryggen.

- Det var en fantastisk tid, som vi ofte ser tilbage på med stor glæde. I de fire år plantede vi sammen med vores kenyanske menighed 40 kirker, vi byggede en bibelskole, og vi uddannede 36 nye præster, fortæller Torben Madsen.

Undervejs fik Dorrit og Torben to børn mere. Da børnene blev større, og de skulle til at gå i skole, var det tid til at rejse tilbage til Danmark. Torben Madsen arbejdede i fem år som forstander på Bibelhøjskolen, som var en fælleskirkelig bibelskole i Brande.

IAS - De svagestes røst

Herefter kom der et nyt kald til at arbejde for de mest udsatte. Denne gang med fokus på so-



Torben Madsen, der er leder af International Aid Services Danmark (IAS), er gift med Dorrit.

malierne i Afrikas Horn. Arbejdet skete i et partnerskab med hjælpeorganisationen IAS i Sverige, hvilket blev startskuddet til en selvstændig IAS-organisation i Danmark, som Torben Madsen har stået i spidsen for siden slutningen af år 2000. IAS kæmper for verdens allermest udsatte med udgangspunkt i stærke kirkepartnerskaber.

IAS har i dag i ni ansatte med kontorer i Brande og København. Organisationen gennemfører aktiviteter i ni lande, primært i Østafrika, men har også arbejdet i blandt andet Sydamerika og Asien.

Torben Madsen ønsker at bygge bro mellem menighederne i Danmark og Afrika. Igennem deres egen tjeneste har han og Dorrit oplevet, hvor meget det betyder, når danske menigheder får engagement og hjerte for mission og for at hjælpe, styrke og udruste kirkerne i Afrika.

- IAS skal være den svagestes stemme og fortaler, både ved direkte at være engageret og gennem kirkepartnerne. Jeg vil meget gerne være med til at skabe mere engagement i kirkerne herhjemme, for så får det en større effekt der, hvor aktiviteterne foregår, siger Torben Madsen.

At hjælpe de mennesker, der er mest usynlige, og som har absolut mindst, både åndeligt og fysisk, er en ledetråd for Torben Madsen.

- Jeg ønsker at se kirker og tjenester i Afrika lykkes i at nå deres egne mål. Jeg drømmer om, at de styrkes, så arbejdet ejes af dem og dermed bliver vedvarende og bæredygtigt.

På den måde har Torben Madsen taget stafetten videre fra sine forældre.

- Mine forældre har helt fra starten lært mig at leve et liv i tro; både i forhold til liv, kald og økonomi. Jeg har lært, at man ikke kan regne den ud, men må stole på Gud. Et styrende princip for mig er, at jeg skal gøre det, jeg kan, og så må Gud gøre det, jeg ikke kan.

Torben og Dorrit Madsen har tre voksne børn og fem børnebørn. Parret er bosat i Brande.

Henrik Gunnertoft

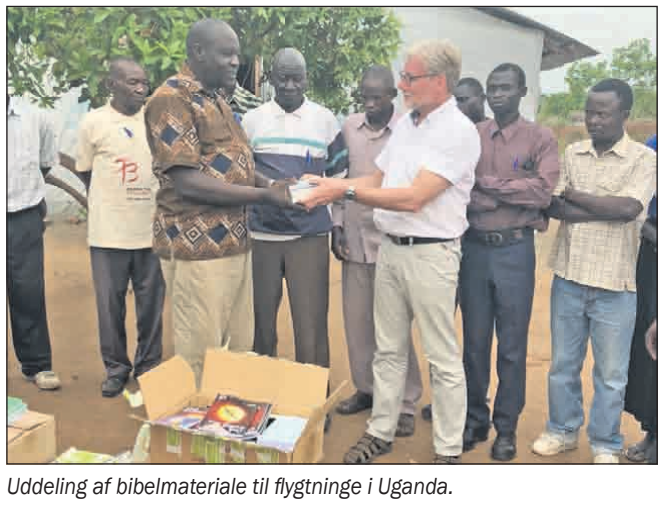

Uddeling af bibelmateriale til flygtninge i Uganda.



Missions Øst driver fire børne-og ungdomscentre i det borgerkrigshærgede Irak. Foto: Mission Øst.

Danskeres gavmildhed hjælper krigsbørn i Irak

Penge fra Danmarks Indsamling bliver omsat til et nyt krisecenter for børn, som er flygtet til den irakiske by Kirkuk, hvor 3.500 børn nu lever på gaden.

Mission Øst var med i Danmarks Indsamling, der indsamlede i alt 82.104.925 kroner til børn på flugt. Gennem et såkaldt tilskudsprojekt modtager Mission Øst nu 961,232 kroner til oprettelse af et børnekrisecenter i den krigshærgede irakiske by Kirkuk.

En undersøgelse fra sidste år viser, at 3.350 børn lever på gaden i byen og nu prøver at skaffe penge til at de og deres familier kan overleve efter flugt fra Islamisk Stat. Nogle af børnene klarer sig med tiggeri. Andre er måske heldige at finde et arbejde, men tjener så typisk under 8 kroner om dagen for 8 timers arbejde.

På gaden kan børnene opleve daglige overgreb og grov udnyttelse. Samtidig går de glip af skolegang – dels fordi de bevæger sig fra sted til sted, og dels fordi der ikke er skoler nok i byen.

Mission Øst vil derfor oprette et børnekrisecenter i byen, hvor børnene dels kan få psykosocial hjælp til traumebehandling efter overgreb, dels opleve et normalt børneliv med leg og sport og sideløbende lære basale skolefag, så de er bedre rustet til at komme i skole igen.

"Børnene har måttet flygte fysisk. Nu flygter de psykisk. De skal have hjælp til at standse op, finde ro og opbygge en tilværelse på ny," fortæller Mission Østs generalsekretær Kim Hartzner.

Mission Østs lokale medarbejdere går nu i gang med at finde egnede lokaler til børnekrisecentret. Derefter skal lokalerne sættes i stand, og dygtige lærere og pædagoger skal ansættes. Efter sommerferien er centret klar til at modtage hundredvis af børn fra gaden.

Svend



- Der er vækkelse, folk bekender deres synd og søger Jesus, fortæller præsten i East Rogersville Baptist Church i Tennessee.

Vækkelsesbølge i Tennessee efter 30 dages bøn og faste

- Dette er virkelig en vækkelse, der er baseret på bibelstudier og bøn, udtaler pastor John Butler fra East Rogersville Baptist Church, som har deltaget i 30 dages bøn og faste.

Både baptistkirken i Rogersville og en række andre kirker i delstaten Tennessee oplever lige nu en større vækkelse med omvendelser i massevis. Helligånden har startet en vækkelsesbølge i delstaten, hvor hundreder af kirker har deltaget i *Awaken Tennessee* med bøn og faste fra den 26. januar til den 23. februar, fortæller kirkelederne.

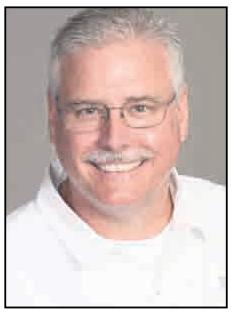

- Vækkelsen er præget af bibelsk anger og bøn, siger pastor John Butler.

Pastor John Butler fortalte i et interview med The Christian Post, at han både har studeret vækkelser og bedt om vækkelse i årevis. Hans menighed hørte om Awaken-initiativet under en konference i forbindelse med 50 års jubilæet for Asbury-vækkelsen samt 25 års jubilæet for vækkelsen i Brownwood, Texas.

"Før i tiden var der vækkelser, der var baseret på et eller andet. Jeg tror, at dette virkelig er en Bibel-drevet og bønsfokuseret vækkelsestid.

Det vi ser, er at Guds nærvær er her på dette sted, og folk bliver overbevist om deres synd og omvender sig. Hvis de allerede har en relation med Jesus, angrer de deres synd, og han renser dem. Hvis de ikke har en relation med Jesus, bliver de født ind i hans rige. Vi ser mennesker blive frelst. Gud gør et kæmpe arbejde blandt vore studerende. Folk kommer her, vi tilbeder Gud, og Gud forvandler deres liv," forklarer John Butler.

Ifølge The Christian Broadcasting Network fik pastor Dave Clayton fra Ethos Church i Nashville sidste år overtalt 400 kirker til at bede for hver eneste indbygger i byen. Senere har andre præster i delstaten gjort det samme i deres områder. Både baptister, metodister, uafhængige kirker, pinsekirker og karismatiske kirker har taget del i initiativet.

Bodil

SOZO GOSPEL CHOIR
& GUEST SPEAKER JOHNY NOER
REVIVAL FIRE COPENHAGEN - YOU ARE CALLED TO PRAYER & WORSHIP
14. MARCH 17.00-19.00 FREE ENTRY
ORGANIZER Morgenstjernen
VENUE THE TEMPLE Frederiksberg Allé 9 1621 Copenhagen
TRANSLATION English/Danish
BUS 6a, 7a and 26 driving nearby. The main train station is within walking distance (15 min.)



UDFORDRINGENS WEBSHOP: WWW.HOSIANNA.DK - TLF. 7456 2202

Livshistorier om tro, krig og kærlighed

Køb bøger og film, som er meget mere end underholdning.

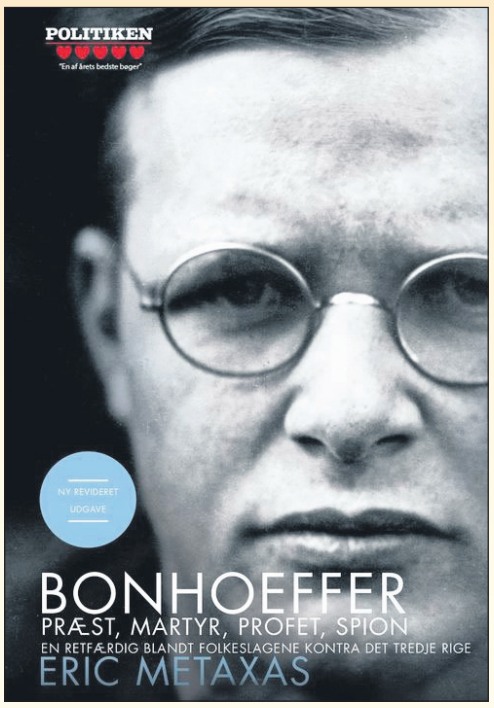

En fascinerende skikkelse

Bonhoeffer kom fra en rig og indflydelsesrig tysk familie, hvor forældrene havde store ambitioner for alle deres børn. Som trettenårig beslutter han at læse teologi trods familiens modvilje.

Dagbogsnotater og breve viser os, hvordan han udvikler sig fra at være overbevist pacifist til at tage aktivt del i modstandsbevægelsen under Anden Verdenskrig.

En af de ting, Dietrich Bonhoeffer bør huskes mest for, er hans deltagelse i kirkekampen, hvor han kæmpede for at bevare kirken imod statens indflydelse og besmittelse. Hans store spørgsmål var: "Hvad er kirken?" og det spørgsmål er stadig aktuelt. En spændende og fængslende bog, der er svær at lægge fra sig.

Indbundet. 611 sider. Kr. 349,00



Jes i Krig

Med tro, håb og kærlighed gennem 1. Verdenskrig

Af Henri Nissen

Kun 24 år gammel måtte Jes forlade sin unge kone Trine og deres to små piger på Als for selv at deltage i 1. verdenskrig. Som dansk sønderjyde i det tyskbesatte Nord-Slesvig var han tvunget til at deltage på tysk side – først i Rusland og bagefter på Vestfronten i Belgien og Frankrig. Han blev livsfarligt såret af et skud gennem halsen, og hans bror blev levende begravet flere gange – men begge overlevede mirakuløst og endte i engelsk krigsfangenskab, før de endelig fik lov at komme hjem i 1919. Kort før krigen oplevede Jes en åndelig krise, og troen fik stor betydning for ham i krigen.

En biografisk, autentisk roman bygget på Jes Nissens egne dagbøger, breve og personlige beretninger, levendegjort af hans sønnesøn, journalist Henri Peter Nissen.

170 sider. 198,00 kr. Paperback



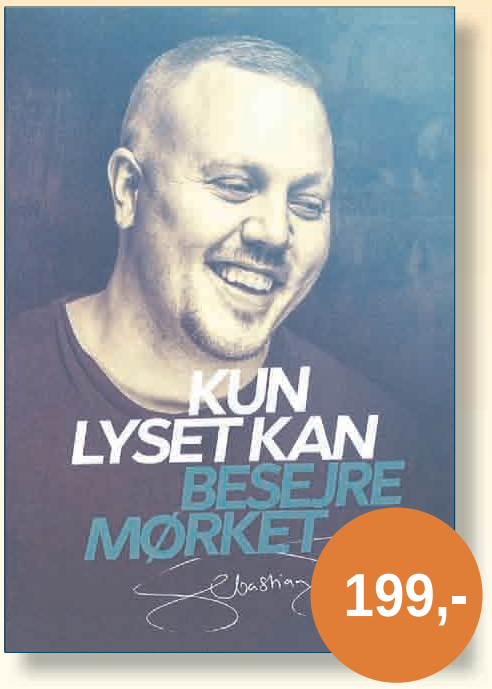

Kun lyset kan besejre mørket

Den svenske rapper Sebastian Stakset – gangsterrapperen, som udlevede en destruktiv og kriminel livsstil og havde været et ikon for skarer af unge mennesker over hele landet - blev frelst.

Men dæmonerne, som havde styret ham i mange mørke år, ville ikke slippe deres herredømme. Helvede brød løs.

Det var et voldsomt sammenstød mellem liv og død, mørke og lys, som var tæt på at slutte med selvmord, en overdosis eller i en ødelagt bil på E4. Den dag, da alle bånd til mørket i det gamle liv blev klippet over, gik Sebastian Stakset ind i lyset – som et frit menneske. Nu rejser han Sverige rundt, prædiker evangeliet, oplever vækkelse, helbredelser, udfrielser og meget mere.

Paperback. 240 sider. 199 kr.

Tankevækkende film om tro, krig og kærlighed

Find flere titler i webshoppen!

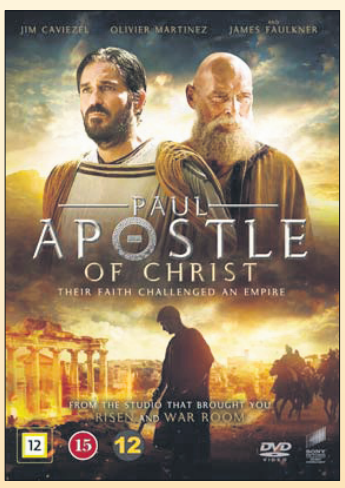

Paul - Apostle of Christ
DVD. 108 min. 98 kr. Fra 15 år.



Overcomer - DVD.
119 min. 149,95 kr. Tilladt for alle

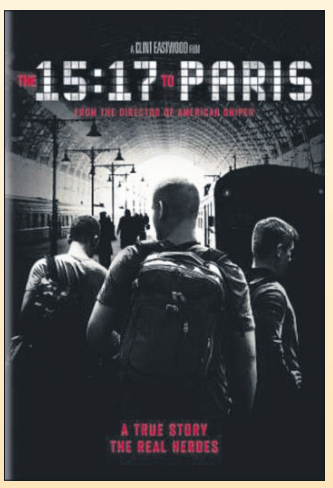

15:17 Paris
DVD. 96 min. 98 kr. Fra 15 år.



Hacksaw Ridge
DVD. 134 min. 98 kr. Fra 15 år.

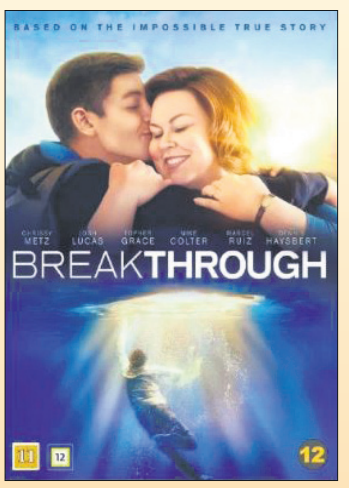

Breakthrough
DVD. 116 min. 129,95 kr. Fra 11 år

HUSK: 5% RABAT, HVIS DU HOLDER UDFORDRINGEN! - PORTO KUN KR 29,-

Håb, der er båret af løfter i Bibelen

Max Lucado udgiver bog nr. 40, som beskriver forfatterens 12 yndlingsløfter fra Bibelen.



Anmeldt af Edith Theis-Nielsen

Det er en meget opmuntrende bog, der lyser op for Guds løfter og er Max Lucados 40. bog. Nogle af Amazons kunder skriver om den engelske udgave, at hans bøger bliver endnu bedre med årene.

Dybden i Guds løfter

Udover at skrive bøger, så har Lucado mange års erfaring som præst i Texas, og det mærker man i den dybde, hans bøger har på trods af en forfriskende, original skrivestil. Det er jo netop det, som Lucado kan, fange læserens opmærksomhed, så man her får indsigt i Guds løfter og dermed urokkeligt håb. Uanset hvor god en oversættelse fra engelsk til dansk er, så vinder Lucados bøger ved at blive læst på engelsk, hvor man langt bedre kan værdsætte hans originale – nærmest underholdende – skrivestil, uden at det forfladiger det dybe indhold. Alligevel fungerer den danske oversættelse fint.



Max Lucado har skrevet 40 bøger. Mange er oversat til dansk.

Løfterne baner vej

Lucados favorit-løfter er krydret med eksempler på umulige situationer, hvor han viser, at Gud har et løfte til ethvert problem. Ved at læse, forstå og stole på Guds stærke løfter i Bibelen bliver det muligt at gennemleve enhver situation - uanset hvor håbløs den ser ud. Altså ikke lade sig overvælde af problemerne, men fokusere på Guds løfter.

Lucado gennemgår sine 12 yndlingsløfter og lægger ud med et kapitel om, at vi er skabt i Guds billede, og den identitet skal vi tage til os! Andre kapitler er: Djævlens dage er talte, Guds arving (hvis man lukker Testamentet op!), Nåde til de ydmyge, Dine bønner har magt, Glæden er på vej, Du vil få kraft (om Helligånden), Retfærdigheden vil sejre, og et slut kapitel om Guds ubrydelige løfter og urokkeligt håb.

Gem løfter som perler

Lucado opfordrer til, at læseren selv udarbejder en liste over løfter. "Søg i Bibelen, indtil du finder de løfter, som taler netop til dig i din situation. Hold dem knuget i din hånd som de perler, de er; gem dem i dit hjerte, så de kan være dig til gavn og glæde langt ind i fremtiden. Når Fjenden kommer og vil narre dig til at tvivle og frygte, så tag dine perler frem" (s.190). Lucado forsætter med, at løfterne kan føre frelst gennem frygtelige tragedier og give fred midt i hverdagens besværligheder.

Max Lucado:
Urokkeligt Håb - Byg dit liv på Guds løfter
Indbundet. 196 sider. 200 kr.
Forlaget Lohse



Gennem en drengs øjne

Roman af Hans Jørn Østerby fortæller om julenat gennem drengen Boaz.



Anmeldt af Josua Christensen

"Det er, som hører jeg en fjern og voldsom rumlen af torden ved de ord. En brølen et sted langt borte fra. Jeg kigger op, og mit blod fryser til is. En stor ildrød drage med mange hoveder og endnu flere horn vralter hen over stjernehimlen og fejer mange stjerner væk med sin mægtige og hæslige hale …"

Hans Jørn Østerby er nok mest kendt som sanger, men har over de seneste år også skrevet en række bøger, herunder en roman, og med "Af alle nætter" bliver det til to romaner.

I romanen følger vi primært Boaz, som er en stor dreng eller ung mand, som må flygte fra sit hjem, efter at begge forældre dør. Boaz havner hos Marias familie. Altså den unge Maria, som bliver mor til ham som skal kaldes Imanuel (Gud med os), bedre kendt som Jesus. Det er en jeg-fortæller, som igennem Boaz – som står på sidelinjen- fortæller en historie om noget mystisk, som hændte. Dermed er det ikke juleevangeliet i fri gengivelse, men snarere forfatterens fortælling om, hvad der skete bag forhænget. Boaz' karakter formes af tragedie og prøvelse, men samtidig af en række mirakuløse indgreb, som gør ham til et redskab for Guds vilje. Sammen med pigen Ester, som er udstyret med en række nådegaver, der er af essentiel betydning for missionens succes, kommer Boaz til at bane en vej for frelseren.



Bogens klimaks er julenat, hvor de to unge mennesker ser ind i den himmelske virkelighed. De ser kampen mellem dyret, Satan og han faldne engle, og på den anden side Guds engle og midt i det hele barnet, som er svøbt … Østerby giver herved Juleevangeliet og Johannes Åbenbaringen et fælles perspektiv, som ellers let kan forsvinde i det romantiske billede af krybbespil og julefred.

Kendt historie i nyt perspektiv

Af alle nætter er skrevet i genren historisk roman, og at dømme ud fra hovedpersonen nok også, hvad man må betragte som en ungdomsroman. En genre, som blandt andre, nu afdøde, Poul Hoffmann har skrevet nogle pragtfulde beretninger i.

Østerbys historie tager også afsæt i en af Det Nye Testamentes helt centrale beretninger, men kan desværre ikke måle sig med Hoffmann. Romanen mangler historisk akkuratesse. Fx er Tiberiassøen først en betegnelse, der kommer på Genesaret Sø på et senere tidspunkt, end historien foregår. Og er man historisk interesseret, bliver man ikke meget klogere af romanen, hvilket ellers burde være tilfældet for bøger i genren.

Alligevel er forfatterens mod på at sætte en historie, som er fortalt til hudløshed, i et nyt perspektiv, både interessant og relevant. Den kræver bare, at læseren også kender sin Bibel, ellers bliver det en noget rodet fortælling; men med dette kendskab i bagagen er antydningerne spændende spor, som læseren kan tænke videre ad.

Hans Jørn Østerby:
Af alle nætter
Indbundet. 240 sider. 199,95 kr.
Forlaget Lohse



Møder & Arrangementer

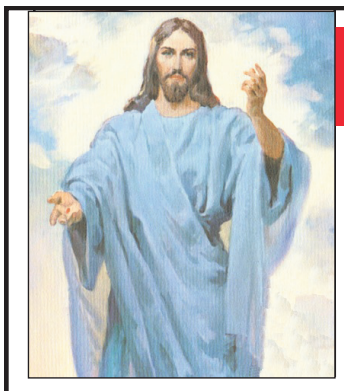

Velkommen i PERLEPORTEN

i Pinsekirken NYT HÅB Damhus Boulevard 28, Rødovre

til Helligåndens aften

HVER SØNDAG AFTEN kl. 19.00

Bus 21 holder udenfor - gratis kaffebord kl. 18.30

Dansk Gospelsang og musik - Bibelord - Tilbedelse
Forbøn for frelse - Åndsdåb og syges helbredelse

Møder i Pinsekirken Nyt Håb



Søndag d. 1/3 kl. 10:30
Hugo Troelsen
Nåden



Søndag d. 8/3 kl. 10:30
Benny Mikkelsen
Hav tro til Gud

Fast mødeplan: *Tilbedelsesmøde søndag 10:30, Bedemøde onsdag 19:30, Ungdomsmøde torsdag 19:30*

ALLE mandage i marts kl. 19:00:
Johny Noer: Fortsat gennemgang af Åbenbaringsbogen

Kommende møder:
Søndag 15/3: Johny Noer: Djævelen er en løgner (Søndagens tekst)
Søndag 22/3: Max Büsman: Helligåndens templer

Pinsekirken NYT HÅB
Tlf. 7697 7000 | Damhus Boulevard 28, 2610 Rødovre | www.nyt-haab.dk

Velkommen til Aglow København

Lørdag den 14. marts, kl. 11.45-14.30
på Hotel Hebron, Helgolandsgade 4, Vesterbro

Taler: Inger Kristiansen
Emne: "Vores pant"



Pris kr. 100,- inkl. brunch
Tilmelding senest onsdag før mødet på: Facebook – Aglow København eller sms på tlf. 2617 5524

Møder med redaktøren



Aftal et møde med Henri Nissen og vær med til at gøre Udfordringen kendt og læst. Kontakt henri@udfordringen.dk eller tlf. 51 31 65 99.

4. 3. kl. 12.30 **Karlslunde** Strandkirke: Som i Noahs dage.
11. 3. kl.18-21 Mandeklubben v. **Skjern** Bykirke: Fædre i kamp - med tro, håb og kærlighed gennem 1. verdenskrig.
17.3. kl. 14.30 Café-træf, Lykkegårdsvej 100, **Kolding**: Jes i Krig.
1. 4. kl. 18.00 **Sønderborg** Y's Men: Noahs Ark - det store fund.
19. 4. kl. 10.00 Frikirken, **Aabenraa**: Bedstefædre i 1. verdenskrig og prædiken om troens betydning i store kriser.
22. 4. kl. 19 Klittens Menighedshus, **Hvide Sande**: Ligklædet.
27. 5. kl. 14 Vesterkirken, **Stenum**, Nordjylland.
4. 6. i kl. 19 Vor Frelsers Hus, Aabenraavej 2A, **Løgumkloster**: Derfor virker kristen helbredelse.
10. 6. kl. 14 Frit Samvær, **Fredericia**, rundvisning i Christiansfeld, kaffe og fortælling på Udfordringen, Jernbanegade 1.
2. 7. kl. 10 Plus-Oase, **Rudehøj**: Helbredelse for det psykiske.
13. 8. kl. 19 **Mariager** Sommerhøjskole: Er Noahs ark fundet?
14. 8. 19.30 LM Syd, Skovbøllingvej 26, **Haderslev**: Jes i Krig.

Orla Lindskov taler og beder for syge



Lørdag 7. marts kl. 15.00

Frelsens Hærs lokaler, Valby Langgade 83, 2500 Valby, København. Tlf.: 2815 5327. Arr.: fællesskabet "Sløjfen".

Michael Bobjerg taler om sin bog



Torsdag d. 5. marts kl. 18.30
i Teglgårdskirken i Middelfart

Onsdag d. 25. marts kl. 18.00
i Mandegruppen i Vejle

Info: 61330144
michael@bobjerg.dk



Kom og vær med til "Mindes du Sangen"

Torsdag den 19. marts - kl. 11.00 synger og spiller koret Evangeliets Gyldne Sange til "CLASSIC".
Aalborg Citykirke, Riihimækivej 6, 9200 Aalborg.
Erik Mortensen holder andagt.

Fredag den 3. april - kl. 19.00 - SANGAFTEN med Evangeliets Gyldne Sange - Kronborgvejens Kirkecenter,
Kronborgvej 66, 7700 Thisted.
Erik Mortensen holder andagt.

Søndag den 24. maj - kl. 10.00 synger, spiller og vidner koret Evangeliets Gyldne Sange i Baptistkirken,
Sct. Olai Plads 7, 9800 Hjørring.

Fredag den 7. august - kl. 14.30 synger og spiller koret Evangeliets Gyldne Sange i Tønder Frikirke,
Carstensgade 95, 6270 Tønder.
Erik Mortensen holder andagt.

Lørdag den 8. august - kl. 19.30 synger og spiller koret Evangeliets Gyldne Sange til "Glæden ved livet"
(GVL er et kursus, men du er meget velkommen til sangaftenen) som afholdes på Kolding Internationale Højskole,
Lykkegårdsvej 100, 6000 Kolding.
Erik Mortensen holder andagt.

DU er VELKOMMEN til disse arrangementer.

Evangeliets Gyldne Sange
web: www.egsnet.dk

Find diskret en kristen ven

Annoncér under billetmærke.
Svar sendes til Udfordringen, som videresender den uåbnede kuvert til dig.Svar på mail, er også muligt.
Fuld diskretion

FØLG OS PÅ FACEBOOK
facebook.com/Udfordringen.dk

Luk Bibelen op



Lørdag den 7. marts kl. 14.00 får Kristent Centrum, Perikumvej 2, 9000 Aalborg, besøg af præst og forfatter Hans P. Pedersen fra København.

Han vil sætte et interessant og inspirerende fokus på Bibelen. Kom og hør bl.a om de 8 ord, der lukker hele Bibelen op.



Hans P. Pedersen er en værdsat og efterspurgt taler i bl.a. en række kirkelige sammenhænge i ind- og udland. Han har fingeren på pulsen med hensyn til kirkens udfordringer i dag og er en dynamisk og levende kommunikator. Han er desuden forfatter til en række aktuelle bøger.

Hans P. Pedersen taler også i Kristent Centrum den 8.3. kl. 19.00.

www.kristentcentrum.dk

Ferie & Rejser

KØR SELV-FERIE MED

Udfordringen ...hele kirkens ugeavis

Som læser af Udfordringen får du dette specielle læsertilbud. Oplys rejsekoden "UDFORDRINGEN" ved bestilling – så får du automatisk rabatprisen.

Det gode liv ved Mosel

6 dage i Valwig bei Cochem, Sydtyskland



Hotel Fritz ★★★
To unge brødre står bag Hotel Fritz, hvor de viderefører familietraditionen for godt værtsskab og autentisk charme på deres lille, hyggelige hotel ved Mosels bred. Alle værelser har gennemgået en større renovering og fremstår som det øvrige hotel lyst og indbydende. Derudover er beliggenheden ikke mindre end uovertruffen, og så gør brødrene alt, hvad de kan, for at give jer en dejlig ferie. For eksempel får I udleveret en flaske prosecco ved ankomsten, så I kan starte ferien på behørig vis. På hotellets overdækkede terrasse kan man bruge timer på at sidde med et glas køligt hvidvin og nyde panoramaet over floden, hvor skibene sejler i fast rutefart til middelalderbyen Cochem (3 km) lidt længere oppe ad floden.

Pr. person i dobbeltværelse

2.499,-

Pris uden rejsekode 2.799,-

- **5 overnatninger**
- **5 x morgenbuffet**
- **Velkomstdrink**
- **1 flaske Prosecco pr. værelse ved ankomst**
- **5 x aftenbuffet**
- **1 vinsmagning ved den lokale brygmester**
- **Besøg på lokalt likørbrænderi inkl. smagsprøver**

Ankomst: Søndage 3.5.-4.10.2020.

Børnerabat
1 barn 0-3 år gratis. 1 barn 4-10 år 549,-

Afbestillingsforsikring kan tilkøbes. Ekspeditionsgebyr kr. 99,-. Børnerabat ved 2 voksne. Forbehold for tryk- og prisfejl samt udsolgt.

BESTILLING: Telefon 70 20 34 48
eller www.happydays.nu
Telefonen er åben hverdage kl. 9-17. Weekend & helligdage kl. 10-14.

Husk rejsekode: UDFORDRINGEN
Teknisk arrangør: Happydays

Bogsalg

www.kristentbogcenter.dk
Mange bøger på lager - tlf. 66 11 33 13

Udfordringen, Jernbanegade 1
6070 Christiansfeld, tlf.: 74562202
Annoncer@udfordringen.dk - tlf. 7356 1506

Løs ugens kryds og tværs - og vind et gavekort!

Træn hjernecellerne – og vind måske et gavekort!

Vinder i kryds & tværs uge 8:

Poul Haaning Andersen
Januarvænget 114
6000 Kolding

Kodeord: Rudekonvolut

Du kan også vinde, hvis du finder kodeordet i denne uge, ved at sammensætte de bogstaver, der står i felterne med tal.

Skriv kodeordet og send det sammen med dit navn og din adresse til mail@udfordringen.dk eller til Udfordringen, Jernbanegade 1, 6070 Christiansfeld.

Kodeordet skal være Udfordringen i hænde senest **onsdag den 11.3.2020.**

Obs! Du kan IKKE benytte den portofri kupon til at indsende koden.

Blandt de indsendte løsninger trækkes hver uge lod om et gavekort på 150 kr. til Hosianna.dk, vælg mellem bøger, cd'er og film.

Kryds og tværsen leveres af bureauet Kehlet Aps, Varde.

God fornøjelse!



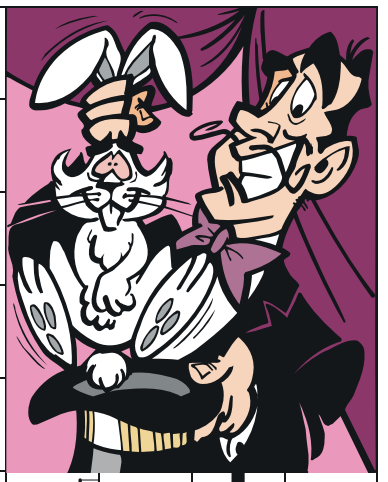

SMØRE-MIDLET · DYR · DISCIPEL · KONTOR · I ORDEN · LAVE · INDE-HAVERE · GARN

OPSKRIF-TERNE

EVENTYR (TO ORD) · 1

TRAVER · SPISE · PLANTER

DRIK · REDSKAB · ÅRER · SKILLER · GERNING

VANDSTANDS-ÆNDRING · ...? BABA · KROPS-DEL · KOMMAN-DERER · 2 · TRØSTE · GODS · GUDINDE · LØFTE · TRILLES · RETNING · TILBAGE

MISTER · MÅLERE · ØBOER · FINDELØN · OPSNUSE

SKYNDE SIG · KLIT · REDDE · PÅFUND · PLADE · INSTRU-MENT · SLÆGT · 3

FORSKEL · KIGGE · TO ENS · 4 · NEDLAGT · FRA

SLAGS · ELEK-TRODE · FALDE · SIND · VÆGT-ENHEDER

FUGL · FANGST-MIDDEL · 5

FUGL · SMULE · VÆSEN · BRUTAL · TÆNDT · NORMALE · HOLDT FRED

SPROG · GIFTEN · KRYBDYR

DAGS DATO · HAVE · BLØDDYR · OVER-TØJET

MØDES · SPIDS · RØG · DYR · TONE · FASE

BELGIEN · RETNING · KØRETØJ · LEVN · HVILE · 6 · EFTER C · KIMET

YNDLING · 7 · FURE · TIDS-FÆSTE · SÆR · FRISTE · Ø

SKJUL · FORVITRE · BÅD · ORD · PIGE · SORBET · BRÆNDE-VIN · 8

TILBEHØR · MØBEL · STRÆK · 9 · OMRÅDE · MØNTER

PLADE · ARVE-ANLÆG · OPFØRE · RÆKKE · STÆVNE · AGITERET · RET · SIMPLE

BEGA-VELSE · STEDORD · FLOD · BØVS · 10

ARTIKEL · SLIDER · SIDE · TALORD · SMELTE · LYDORD

TRÆT · DAMP · REGINA · STEDORD

SOLO · OPRØRER · TYSKLAND · GIVE · SVERIGE

BJÆRGET · CHAM-PION · 11



Find flere end 1.000 varer på
Hosianna.dk
Bøger, film, musik, m.m.
Abonnenter får 5 pct. rabat.



Giv et abonnement i gave!

Et abonnement på Udfordringen er en gave som varer længe!
- Med den trykte avis har man også adgang til alle artikler på nettet.

Bestil pr. mail på abonnement@udfordringen.dk eller ring på tlf. 74 56 22 02.



Debat

Kommentarer til sidste uge



Jens Peter L. Giversen deler et par betragtninger fra sidste uges avis.

Fastelavn har i nutiden ikke meget at gøre med faste. Måske tværtimod. Men d. 23. ds. er der s. 12 en brandaktuel artikel om faste. At faste er gavnlig og godt for helbredet. Uanset om det er periodiske faster eller en fast ugentlig fastedag. - Når der én eller flere dage ikke tilføres mad til organismen, begynder organismen at søge efter overskydende, deponeret mad i kroppens forskellige depoter. I nogle af disse depoter er der affaldsstoffer/giftstoffer. Disse affaldstoffer bliver så destruerede. Én af fastens største sundhedsfordele. - En anden stor fordel er, når depoternes oplagrede næringstoffer erstatter nytilført mad. En god modgift mod fedme og overvægt.

S. 20 har J. M. Jørgensen et indlæg om: "Den åndelige virkelighed bag Islam". Et meget interessant indlæg. Der nævnes Allah, muslimernes Gud. For ikke at misforstå dette navn, er det vigtigt at kende lidt til Mellemøstens to hovedsprog, arabisk og hebraisk, som er noget anderledes end andre sprog. Ental og flertal i såvel navne som andre ord. Samt sproglige ordspil med forskellige vinkler og niveauer. - Allah, Guds navn på arabisk, er ental, fordi Gud er én. På hebraisk er navnet i flertal: Elohim. (fælles flertalsendelse: -im), som er Skaberens navn. Flertal - Treenigheden. Vi møder det i 1. Mos. 1:26: "Lad OS gøre mennesker i VORT billede, så de ligner OS." Mennesket blev skabt som en treenighed: legeme, sjæl og ånd.

Jens Peter Lauge Giversen
Daddellunden 1, 1 tv
6705 Esbjerg Ø

Debatindlæg er udtryk for læserens egen holdning - ikke nødvendigvis Udfordringens. Max 200 ord. Udfordringen forbeholder sig ret til at forkorte og udelade indlæg. Send dit indlæg til: debat@udfordringen.dk

**Mangler du en ny medarbejder?
Kontakt udfordringen
for en annonce.
Mail: annoncer@udforingen.dk
Tlf.: 7356 1506**

Udfordringen

Udfordringen er en **selvejende** fælleskirkelig ugeavis med stof fra både **frikirker og folkekirken.** Avisen finansieres af abonnementer og annoncer og er **uafhængig** af såvel kirker som organisationer. - 2020: Årgang 48.

Bestyrelse: Pastor, cand.jur. Stig Christensen (fmd.), generalsekr. Karsten Bach, chefkonsulent Flemming Nielsen, journalist Kristian Pahus, bofællesskabsleder Claus Mester.


Henri Nissen · Lisbeth Thomsen · Bodil Lanting · Erik Damm · Troels Hertzum · Kristina Nørgaard
Krista Revsbech · Henr. Pallesen · Henrik Engedal · Mich. Bobjerg · Kis Iversen

Medl. af Danske Medier
ISSN 0902-5693

Telefon: 74 56 22 02 fra kl. 10-15.
Adresse: Jernbanegade 1, 6070 Christiansfeld
Redaktion@udfordringen.dk
Henri Nissen (ansv.hav.) Lisbeth Thomsen, Bodil Lanting, Kristina Nørgaard.
Korrektur: Krista Revsbech.
Brevkasseredaktører: Orla Lindskov Christensen og Poul Henning Krog.
Ung@udfordringen.dk: Henrik Engedal
Annoncer@udfordringen.dk:
Erik Damm og Lisbeth Thomsen
Bogholderi@udfordringen.dk
Henriette Pallesen
Abonnement@udfordringen.dk
Kis Iversen og Troels Hertzum

Hjemmesider: udfordringen.dk
hosianna.dk (bøger, musik, film)
Netbank: annoncer: 7040 0001 830 438
abonnement: 7040 0001 830 420
BetalingsService nr.: 02229838
debitorgruppe 00001 - Abonnements-nr. er abonnentens PBS-nr.
Revision: rgd revision, Århus.
Tryk: Jysk Fynske Medier.
Støt Udfordringens projekter via Missionsfonden '**5127 Udfordringen**' og '**5984** Udf.s **Radio**-mission i Afrika' og '**6125 Café Missionen**' og **6133 Bibelsk Arkæologi og Research** på konto nr. 9570 - 0006 139450 eller MobilePay-nummer: 81558.

Stillinger

Lukas-Skolen søger lærer

Vi søger en dygtig lærer, der kan undervise i matematik og de naturvidenskabelige fag.

Vi er en kristen friskole på fælleskirkelig grund og forventer, at ansøgere må være i overensstemmelse med skolens kristne grundsyn/holdning og aktivt arbejde for denne.

Vi kan tilbyde dig en arbejdsplads med skønne unger samt engagerede kollegaer. Vi kan tilbyde ansættelse fra 1. august 2020. Stillingen er på 80%.

Ansættelse efter overenskomst mellem finansministeriet og LC. Der indhentes børneattest ved ansættelse.

Ansøgningen sendes til: job@lukas-skolen.dk

Ansøgningsfrist d. 11.3.2020.

Flere oplysninger kan fås ved henvendelse til skoleleder Jens Erik Høj-Pedersen på tlf. 7572 0080.

LUKAS SKOLEN VEJLE

Erhverv

Genbrugsbyg.dk®
Salg af brugte byggematerialer 20 62 81 58

AXELTEK
Industri Elektronik
Reperation af frekvensomformere og Cnc-drev
Nørresundby 25 21 31 67

Undervisning



***Køb kristne bøger let og enkelt på Hosianna.dk
Også film, musik og stjerner***

Diverse

Bed for Danmark!

*Der er nu fælles kristne bedegrupper i alle de grønne kommuner. Opret eller tilslut dig en gruppe, der beder jævnligt for din kommune og Danmark!
–Tilmeld dig på forbedere@udfordringen.dk*

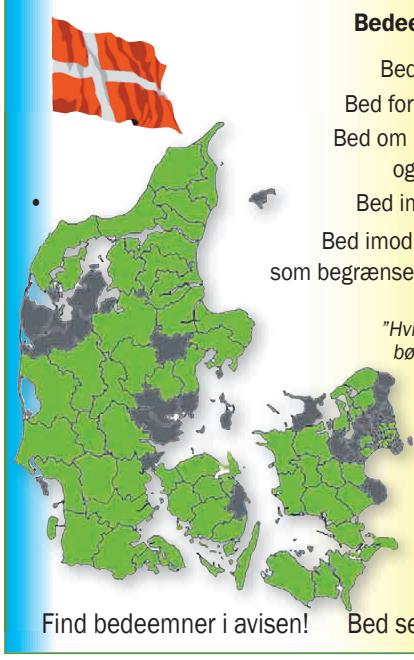

Bedeemner i denne uge:

Bed for forfulgte kristne.
Bed for din by og kommune.
Bed om beskyttelse for kirker og kristne institutioner.
Bed imod de onde kræfter.
Bed imod tiltag fra regeringen, som begrænser tros- og åndsfrihed.

"Hvis mit folk ydmyger sig i bøn, søger mig og vender sig fra deres onde handlinger, da vil jeg høre deres bøn i Himlen, tilgive deres synder og genoprette deres land.
2. Krøn.bog 7,14

Find bedeemner i avisen! Bed selv eller med andre!

Sådan kan DU være med til at støtte Udfordringens vigtige tjeneste



Giv gaver med skattefradrag via Missionsfondens projekter på konto 9570 - 0006 139450 eller MobilePay 81558. – Skriv hvilket projekt, du vil støtte:

'5127 Avisen Udfordringen' – Støt avisens fortsatte udgivelse, samt frieksemplarer til fængsler, soldater- og sømandshjem og uddeling.

'5984 Udfordringens Radio-mission i Afrika' – Støt avisens hjælp til oprettelse og drift af kristne radio-stationer - især i muslimske områder i Afrika.

'6125 Café Missionen' – Støt avisens udadvendte café m. samtaler og forbøn.

'6133 Bibelsk Arkæologi og Research – Støt udforskning af det formentlige fund af Noahs Ark på Mt Ararat og andre fund, der bekræfter Bibelen.

Betænk venligst Udfordringens vigtige opgave i dit testamente!

Obs! Missionsfonden er også godkendt til at modtage testamentariske gaver uden arveafgift.

Kontakt Udfordringen eller Missionsfonden på telefon 47174040 eller via e-mail på adressen: mfond@mail.dk

Tak for din nødvendige forbøn for medarbejderne i alle disse projekter!

Find gode tilbud på Hosianna.dk



webshop
Udfordringens
Hosianna.dk / Bøger / Film / Musik

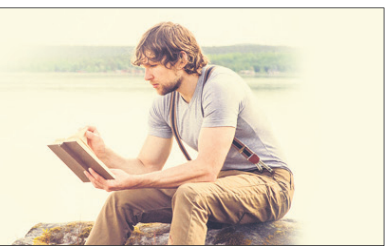

Udvalgte tv-programmer om tro / Kristne TV-kanaler

DR 2

Søndag 1/3
14:00 Gudstjeneste i Sorgenfri
Bodil Jørgensen er med Anders Laugesen i kirke.
Billeder på en skærm og solosang er en del af prædikenen. Sognepræst Søren Hermansen er månedens præst, og inden gudstjenesten møder Anders Laugesen dagens gæst, skuespilleren Bodil Jørgensen, til en samtale om tro og liv. Gudstjenesten er den første i en serie på fire fra Sorgenfri kirke. Hver søndag med en ny gæst. Organist er Peter Navarro-Alonso. Salmer: Vor Gud han er så fast en borg, DDS 336, Til himlene rækker din miskundhed, Gud, DDS 31, Står så ofte og ser mod din himmel, Hil dig, Frelser og Forsoner, DDS 92 v. 9. Sendes også lørdag 29.2 kl. 8.30.

Mandag 2/3
08:30 Adam & Eva II: Ret til at være solomor?
Flere og flere danske kvinder vælger at blive solo-mødre. Men har kvinder ret til at få børn alene, selvom der ikke er en mand i hendes liv? Og hvad betyder det for de børn, der vokser op uden en far i hjemmet? Det skal debattørerne Adam Holm og Eva Selsing diskutere, når de bevæger sig gennem det danske land for at møde virkelighedens moralske dilemmaer. I dette afsnit møder de en kvinde, som har fået to donorbørn alene, og en ung, man som er opvokset med en solo-mor.

Torsdag 5/3
23:00 Et barn mellem to verdner Israelsk dokumentar fra 2017.
(Muhi: Generally Temporary)
I syv år har Muhi, en lille palæstinensisk dreng, været fanget på et israelsk hospital. Splittet mellem to folk og to hjem - og kun med sin bedstefar ved sin side. Hans overlevelse afhænger af behandlingen i Israel, og derfor kan han ikke bo i Gaza. Her følger vi Muhi, der står over for de mest kritiske valg i sit liv. Hvad er hans identitet? Hvilken religion skal han bekende sig til? Og hvordan lærer han at forstå konflikten, der deler hans verden?



Jonas H. Pedersen fra ' Hymns from Nineveh fortæller, hvad salmen 'Morgenstund har guld i mund' betyder for ham. Foto: Andreas Hüttel/DR

Lørdag 7/3
19:50 Før Søndagen
De danske salmer er en uudtømmelige kulturskat. I "Før søndagen" fortolker kendte danskere og DR's ensembler den danske salmeskat i ord og musik - én salme ad gangen. I aften tager musikeren Jonas H. Pedersen fat på salmen "Morgenstund har guld i mund".

Søndag 8/3
14:00 Gudstjeneste i Sorgenfri
Adam Price er med Anders Laugesen i kirke. Mange husker sikkert DR's dramaserie Herrens Veje, der havde Adam Price som hovedforfatter. I dramaserien var sognepræst Sørens Hermansen konsulent for den fiktive præstefamilie. Det har givet sognepræsten et unikt indblik i serien. I denne gudstjeneste møder seerne Adam Price og Søren Hermansen i en samtale med Anders Laugesen. Salmer: Som tørstige hjort monne skrige, DDS 410, Aldrig er jeg uden våde, DDS 644, Vor Herre du som gav os ord, Tunge, mørke natteskyer, DDS 785.



Fremover kan danskerne tage med vært Anders Laugesen i kirke hver søndag på DR2. Sammen med en gæst lægger Laugesen op til dagens gudstjeneste og kaster lys over de emner, som præsten har fokus på. Laugesens første gæst er skuespiller Bodil Jørgensen. Foto: Lars Møller Hansen, DR.

GOD TV

Tlf. 98 90 91 50
Email: info.scandinavia@god.tv
GOD TV kan ses overalt. Download en app til iPhone, iPad eller Android eller se www.god.tv, hvor der findes 20 web kanaler 24/7. **GOD Channel** kan også ses 24/7 via parabol: ASTRA 4A 5º Ø Frekvens: 11.996 GHz, Polarisation: H, Symbol Rate: 27,500 Symbol/s: FEC: ¾. Kan også modtages fra Hotbird 13° øst og Eurobird 28,5° øst. Indgår i TV-pakken hos MoreTv. Findes i mange bredbånds- og kabelnet.

KKR/TV i DK

Se kristent tv døgnet rundt her:
1. I hele landet på dit tv med en KKR tv-boks. Bestilles på www.kkr.dk / seerklubben@kkr-tv.dk eller tlf/sms: 35 31 00 57.
2. I hovedstadsområdet med stue-, tag- eller fællesantenne (DVB-T2) hele døgnet.
3. På computer, tablet eller mobil: www.kkr.dk
Programoversigt på: kkr.dk

UCB TV / Radio

Postbox 92, 2720 Kastrup
Tlf. 32 34 01 12 - www.ucb.dk
Sender på Kanal 10 Norge, satellit THOR 1 grad vest, fr. 10872, SR 24500 V pol: Lørdag kl. 14:00 - 18.00. Søndag kl. 00:00 - 04:00.
UCB Radio:
UCB/NewFM: FM 103,4
Alle hverdage kl. 21:00 - 06:00
Radio Rhema: FM 106,3
Alle hverdage kl. 06:00 - 10:00
Lørdage kl. 06:00 - 11:00
Mandag kl. 13:00 - 17:00
UCB's har været nødt til at skifte server. Indtil de forskellige directories bliver opdateret, (gælder også APP til Iphone og Androi) kan man lytte via UCB.dk/lyt eller direkte på serveren i Frankfurt: https://s2.radio.co/s6f04f551c/listen

Aalborg Kristne TV

Riikimækivej 6, 9200 Aalborg SV
Tlf. 41 29 14 05 - AKTV.dk
Udsendelserne kan ses på AKTV's hjemmeside: AKTV.dk

LifeStyleTV

Sender døgnet rundt på Thor satellitten (1° vest). Der sendes på dansk, svensk, norsk og engelsk. Det danske program Ordet sendes: Lørdag kl. 18.30, Søndag kl. 10.30, Mandag kl. 18.30, Tirsdag kl. 10.30. www.lifestyletv.dk

Airport UCB TV

Sender på regionale digitale net
www.ucb.dk/ucbtv.htm
Hovedstaden (Airport TV)
Mandag 07.30-08.00, torsdag 05.30-06.00, søndag 08.30-09.00, søndag 15.30-16.00

Loveworld TV

Kanal ASTRA 2a, 2b, 2d
28,2 grader E= øst. Engelsk kanal. Undervisning og helbredelsesudsendelser. Ekstra parabol muligvis nødvendig. Program og yderligere info.: www.loveworldtv.co.uk/

Sat 7

Tlf. 74 56 23 88. Digitalt fra Omega 1º vest. Digitalt fra Eutelsat 7 Hotbird 3, 13º øst. Sender kristent tv på arabisk 24 timer i døgnet. Programoversigt: www.sat7.org

Revelation

Kanal ASTRA 2a, 2b, 2d - 28,2 grader E= øst. Engelsk kanal. Undervisning / forbøn for syge. Ekstra parabol muligvis nødvendig. Program og teknisk support: www.revelationtv.com

More 2 life TV

Regionalt TV i MUX 1. Kanal Nord: Mandag - tirsdag 8:30, onsdag 23:00, torsdag 21:00, lørdag 10:00, søndag 11:00. Kanal Øst: Mandag - torsdag 8:30, lørdag 11:30, søndag 15:00. Kanal Hovedstaden: Tirsdag 11:00, onsdag 15:30, torsdag 11:00, fredag 05:00.

Andre kanaler

På Thor 1º vest:
Vision Norge, Gospel Channel
Fr. 11247 Pol V Sr 24500 Fec 7/8.
På Astra 1 19,2º øst: **Bibel TV** Fr. 10832 Pol H SR 22000 Fec 5/6.
Astra 2 28,5º øst:
TBN Europe Revelation

Visjon Norge

Sender også danske programmer. Mand. 17.30, onsd. 11.30, fred. 13, sønd. 23.30 (Thor 1º vest:)

Tysksprogede TV-Kanaler

Tysksprogede TV-Kanaler med satellitmodtagelse: Canal Digital: Via Astra modtages bibeltv.de og hopechannel.de / Udsendes fra stationer nær Hamborg: **Hopechannel.de:** Tirsdage kl. 21.15 - 22.00: 5 personers bibelkredssamtale under mottoet Die Bibel-Das Leben, produceret af den tyske Adventistkirke.
Bibeltv.de: Tirsdage kl. 22.00 - 22.30: ICEJ - Faszination Israel med Gottfried Buhler

Web-tv

GOD TV: www.god.tv
DKNET.TV www.dknet.tv

MoreTV

TV-udbyderen MoreTV tilbyder i deres grundpakke de to kristne tv-kanlaner GOD TV og SBN (Sonlife Broadcasting Network). Se mere på www.moretv.dk



Domkirken i København.

Morgenandagten

Du kan se og høre den direkte radiotransmission af Morgenandagten fra Domkirken i København på DR 2. Sendes alle dage fra mandag til lørdag kl. 8.05.

KLUMME

Hvor kragerne vender

Kragerne hopper rundt på byens tage, pladser, sågar kørebaner for at finde ét eller andet spiseligt, som folk har kasseret. Det er ikke just en fugl, der har et godt ry, endsige beundres for sit smukke ydre eller sin melodiske sangstemme.

Den er der bare, og mennesker haster forbi uden at ænse fuglen, som er blottet for fine fornemmelser. På sin egen måde kæmper kragen – ikke for at få opmærksomhed – men for at overleve.

Fuglen minder mig om de udsatte, hjemløse, misbrugere og fremmede, som er en del af gadebilledet i større danske byer som Aarhus, København og Odense. Som kragerne er de der også bare, og vi går helst i en stor bue uden om dem.

Det kan der selvfølgelig være grunde til, men vores indstilling er for tit - også overordnet set - at det er mennesker, som vi instinktivt lægger afstand til, ser ned på og måske også er lidt bange for. Det er mennesker, som roder i "eksistensens skraldespand" efter dåser, skrald og håb. Som på deres egen måde forsøger at overleve. Som kragerne har de passeret den grænse, hvor de prøver at få opmærksomhed. De er sårede, skuffede og har ingen fine fornemmelser.

Alle kender nok udtrykket: "at komme helt derud, hvor kragerne vender". Èn eneste i verdenshistorien er over for de udsatte og hjemløse taget helt derud, hvor kragerne vender. Det er Jesus Kristus.

Han forlod Himlens herlighed, tryghed og lys for at komme ned og dele vilkår med den sårede, syge og hjemløse. Han kom som en fremmed fugl, som en krage uden fine fornemmelser. Og han tog det sidste skridt, som ingen andre kunne eller ville tage, da han på korset "tog helt derud, hvor kragerne vender", ved at dø for hvert eneste menneske på denne jord, de udsatte og hjemløse, dybest set for dig og mig, for at vi kunne få fælleskab, lys og håb om himlen.

Hans spørgsmål til dig og mig i dag lyder: Er du villig til at tage helt derud, "hvor kragerne vender" for at stå sammen med et medmenneske?



Af Ole Bering,
Pensioneret lærer

Radio

Søndag 1/3
09.05 Tidsånd
Værter: Christoffer Emil Bruun og Paula Larrain. (Sendes også mandag 11.03, 21.03 og lørdag 19.03).

10.03 Gudstjeneste på P1
Gudstjeneste fra Skødstrup kirke. Aarhus stift. 1. søndag i fasten.
Prædikant: Erik Søndergård.
Salmer: 748: "Nu vågne alle Guds fugle små".
"Læg armen fast omkring mig" - forfatter: Lisbeth Smedegård Andersen.
15: "Op al den ting".
"Jeg fryder mig" - forfatter: Simon Grotrian.
Højskolesangbogen nr. 206: "Hvor du sætter din fod". www.dr.dk/tro

11.03 Tal til mig - med Iben Maria Zeuthen
Ugens gæst fortæller om en afgørende overgang i gæstens liv. Vært: Iben Marie Zeuthen. (Sendes også torsdag 11.03, 21.03 og lørdag 6.03).

Mandag - Lørdag:
08.05 Morgenandagten (P2 DAB)
Sendes alle hverdag fra mandag til lørdag.

Søndag 8/3
09.05 Tidsånd

10.03 Gudstjeneste på P1
Kristkirken. Københavns stift. 2. søndag i fasten.
Prædikant: Mette Gramstrup.
Organist: Kai Ole Bøggild.
Salmer:
747: "Lysets engel".
388: "Herrens røst".
683: "Den nåde".
624: "Gud er Gud".

11.03 Tal til mig - med Iben Maria Zeuthen

Kristen lokalradio

Nordsjællands Kristne Radio & Radio KUR

Egen antenne: FM 92,8 MHz
Stofa net: 96,8 MHz
Netradio og podcast
Radop KUR (Kristen Ungdomsradio): Sender via egen YouTube kanal og via Facebook
www.nkradio.dk

Københavns nærradio

90,4 MHz – 89,6 MHz – Netradio
www.knr.dk

København
Rhema Radio

Morgen FM 106,3 sendetid 6-10
Aften FM103,4 flere sendetider fra 20-24. Internetradio 24 timer i døgnet: Søg på UCBMEDIA.dk
WEB-RADIO www.ucbmedia.dk

Kristen Lokalradio, Århus

98,7 MHz/Kabel: 98,8 MHz Stofa, 96,5 MHz TDC / www.norea.in

Norea Radio Danmark

Webradio - http://norea.dk

Radio Ådalen

Egen antenne: 96,4-107,1 MHz
Fællesantenne: Skjern 92,7 MHz, Videbæk 103 MHz samt netradio: www.radio-aadalen.dk

Oplysninger om kristen lokalradio kan sendes til: redaktion@udfordringen.dk

MUSIK TJEK

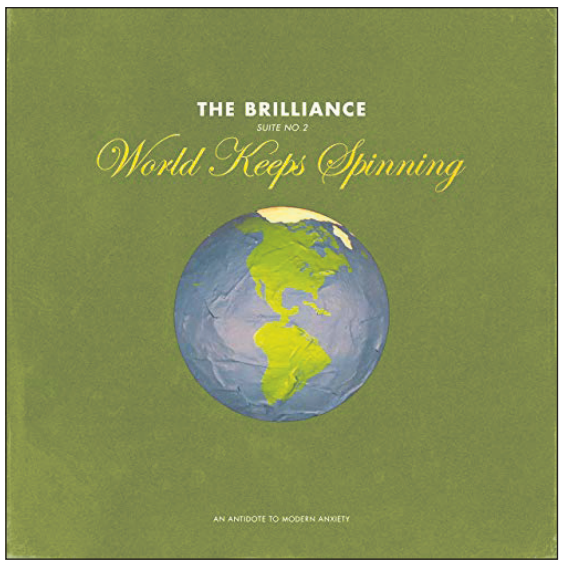

Kunstner: The Brilliance - **Titel:** Suite no2 World keeps Spinning - an antidote to modern anxiety - **Genre:** alternative - **Forhandler:** itunes - **Pris:** 69,-

Et virkemiddel mod angst

Falder verden sammen snart, fordi vi har ødelagt den? Hvor tager vi så hen? Kan Johann Sebastian Bach (tysk komponist) monstro hjælpe os?!

Som albumtitlen antyder, er denne musik et virkemiddel mod forvirring og angst.

Og Kong David sang jo salmer- også salmer der handlede om smerte, angst - selv dødsangst. Dette album fremhæver denne følelse, den eksistentielle angst, men forsikrer i samme åndedrag, at der er håb. Der er endda en storhed. Der er stilhed, og i stilheden er der ro og erkendelse af en Gud, der griber ind.

"Release me" hjælper lytteren til at lægge al frygt væk - måske endda angst for ikke at præstere, ikke at kunne redde verden. Det er en god og typisk start for et The Brilliance album.

Måske næsten en ærefrygt vækkes - lyt til "I shall not fear". Korsang og smuk højkirkelig lovsang flår al frygt ud af lytteren, og vi flytter ind i fællesskabets varme. Jeg hører også Bach-inspireret lyd. Dette er antitesen.

Der, hvor vi lever vores liv sammen. Der, hvor evangeliet og håbet har en chance og tager sit rum.

Jeg ved ikke med dig, men jeg er byboer. Jeg bliver dagligt bombarderet med genbrug, veganisme, budhisme, forurening. Løsninger på klodens og menneskets tilstand. Til tider er jeg forvænnet. Men tag nu imod den enkelhed og invitation i "Moods". Bare lyt.

"Just be" lægger bånd på alt, der ikke tjener universets bedste. Det er meditationsmusik. Det er rolige harmoniske toner, der arbejder sig langsomt ind... som det hospitalsdrop, der flyder ind i en følelsesløs krop.

Marianne Glitfeldt

Den 20-årige Samantha Diaz nøjedes ikke med at synge for dommerne i talentkonkurrencen American Idol. Hun bad også sammen med Katy Perry, Lionel Richie og Luke Bryan.



Samantha tog troen med til audition i American Idol

Dommerne opmuntrede hende, da det gik galt. Efter sin audition bad hun sammen med dem.

Af Bodil Lanting

- Jeg er så taknemlig for, at Gud sendte dig til os, sagde dommer Richie efter Samanthas andet forsøg. "Må jeg bede sammen med jer?" lød svaret.

Først gik det slet ikke efter planen, da Samantha Diaz skulle synge for dommerne i ABC's American Idol konkurrence i forrige uge, skriver CBN.

Sangerinden med kunstnernavnet "Just Sam," har haft et svært liv. Hendes mor røg ud og ind af fængslerne, så Samantha blev adopteret af sin bedstemor, Elizabeth. De to bor i et offentligt byggeri i Harlem, New York, og Just Sam tjener lidt til kost og logi, når hun optræder for de rejsende i undergrundsbanen. Også kirken hjælper den udsatte familie.

- Hverken min mor eller far tog sig af mig, da jeg var barn. Min bedstemor gav os mad og tag over hovedet og tøj på kroppen, fortalte Just Sam.

'Jeg kommer på TV'

Just Sam havde i september 2018 fortalt sin bedstemor, at hun en dag ville få succes på TV - og betale hende tilbage. Før Just Sams optræden i American Idol gav Elisabeth hende følgende råd: "Tro på dig selv. Tro på Gud. Og lær at tilgive andre".

Men under audition blev det for svært for Just Sam at synge Lauren Daigle's "You Say", som netop handler om at kunne tro på sig selv og være den, Gud siger, man er.

Just Sam brød sammen i gråd og måtte opgive at synge sangen "You Say". Men dommerne Katy Perry, Lionel Richie og Luke Bryan trøstede hende og opmuntrede hende til at prøve igen.

Op på hesten igen

I anden omgang valgte Just Sam så at synge sangen "Rise Up" for dommerne.

"Jeg vil rejse mig uden frygt igen og igen for at kæmpe videre. Vi vil gå videre og flytte bjerge sammen," hedder det i Andra Day og Jennifer Decilveos "Rise Up".

Dommerne var begejstrede, og de opmuntrede alle Just Sam til at fortsætte med at synge, uanset udfaldet af American Idol.

'Må jeg bede med jer?'

"Jeg vil gerne have dig til at stole på, at vi kan guide dig igennem det her," sagde Lionel Richie efter sangen. Han tilføjede: "Jeg er så taknemlig for, at Gud sendte dig her til os."

- Må jeg bede sammen med jer? Er det OK?, spurgte Just Sam. Og det *var* OK.

Dommerne og Just Sam tog hinandens hænder omking dommerbordet, mens Sam bad: "Himmelske far, Herre, gør mit liv helt nyt lige her og lige nu sammen med mine venner og min nye familie. Amen."

Studieværten fra talentkonkurrencen, Ryan Seacrest, blev også rørt: "Man har altid brug for en æske lommetørklæder, når man ser auditions som Just Sams. Jeg er fuld af beundring for hendes mod og styrke," sagde han.

Just Sam tror, at hendes halvandet år gamle profeti vil gå i opfyldelse.

"Jeg har allerede gjort min bedstemor stolt af mig. Jeg er fyldt med så meget taknemlighed, glæde og fred. Det at være til audition hos American Idol har virkelig ændret mit liv," siger Just Sam, som foreløbig er sikkert videre i konkurrencen.

Om søndagen er hun altid at finde til gudstjeneste i The Rock Church i Harlem, hvor hun også glæder menigheden med sin sang.



- Det kan godt være, at Djævelen er Løgnens Far. Men så må den her vægt være Onkelen!



DET HEBRÆISKE HJØRNE

AF ULRIK FLINTA

Korban – kom nær til Gud

Et af de hebraiske ord som er gledet ind i det græske ny Testamente er ordet *"korban"*. Vi møder ordet i beretningen fra Markusevangeliet kap. 7, 11-13, hvor Jesus kritiserer farisæerne og de skriftkloge for deres fortolkninger af loven:

"Men I siger: Hvis et menneske siger til sin far eller sin mor: Det, du skulle have haft som hjælp af mig, skal være korban – det vil sige tempelgave – så tillader I ikke længere, at han gør noget for sin far eller sin mor..."

Det hebraiske ord for korban er קָרְבָּן (kof, resh, bet, nun). Ordet betyder offergave og kommer ligesom de fleste andre hebraiske ord af et udsagnsord på 3 bogstaver. Her er det udsagnsordet karav קָרַב som betyder at ofre, men også at drage nær, bringe nær, at nærme sig, at slutte sig til m.m.

Det giver os en god forståelse af, hvad en offergave er i jødedommen. Den bringer os tæt på Gud, og derfor må den være uden fejl. Dette understreges også af det hebraiske ord for midten eller det indre er kæræv קֶרֶב . Det, at give til Gud, handler om det inderste i mennesket, i ånd og sandhed. Den eneste fuldkomne offergave er Jesu offergave, der ved troen bringer os ind midt i Guds fællesskab.

*Ulrik Flintas hebræiske hjørne handler i denne uge om ordet "*korban*" (offergave til Gud), som Jesus taler om i Markusevangeliet 7, 11-13.*
Den eneste fuldkomne offergave er Jesus selv.

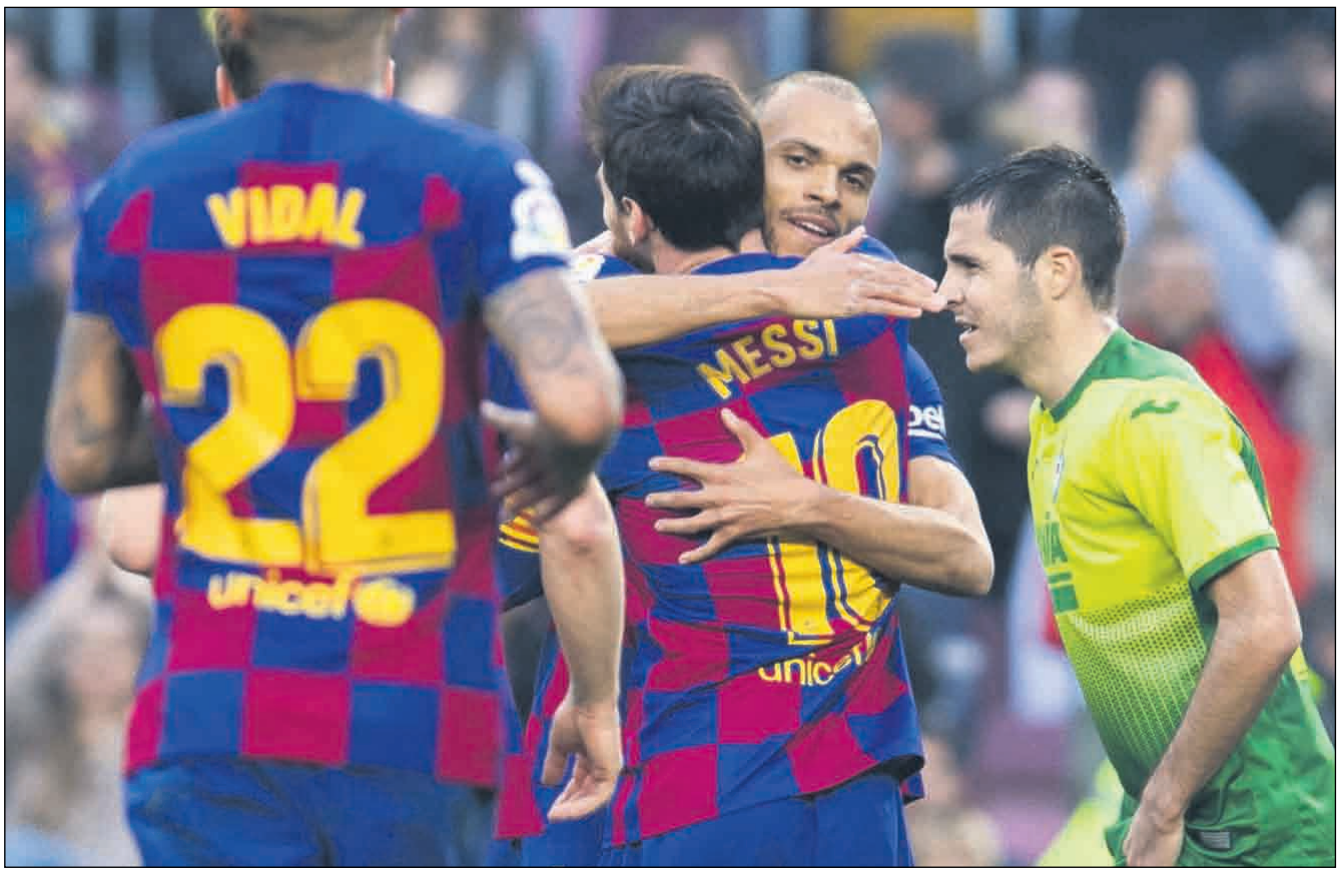

Martin Braithwaite får en krammer af en af verdens bedste spillere nogensinde, argentineren Lionel Messi.

Braithwaite: "Det er 100 procent Gud, der står for det her"

Den nye Barcelona-spiller fik lørdag en overraskende drømmedebut, men Martin Braithwaite overrasker også mange med sin kristne tro.

Af Henrik Engedal

Chokket over danske Martin Braithwaites skifte fra den lille spanske klub Leganés til mægtige FC Barcelona havde ikke helt lagt sig, før han både havde fået debut og med en overbevisende indsats lavede oplæg og et skud på mål, som resulterede i endnu et mål.



I sin første kamp for Barcelona lagde Martin Braitwaite op til to mål.

Og pludselig så man Braithwaite kramme en smilende Messi, som i øvrigt scorede fire af Barcelonas fem mål, der bragte dem op på førstepladsen i den spanske La Liga. Lidt af en omvæltning for den 28-årige Esbjerg-dreng, som siden sit skifte overraskende har åbnet op for, at han læser i Bibelen og snakker med Gud.

– Jeg har snakket meget med Gud i mit hoved i denne uge. Jeg prøver at bede meget og beder om tegn, og hver gang bliver der svaret. Det behøver ikke være gennem en skikkelse, der snakker, forklarede han i BT. Han fortæller, at det er de små detaljer, som han lægger mærke til, når han søger efter svar fra Gud.

Det er uvist hvad Gud har givet af tegn til Martin Braithwaite, men det var nok til, at han sagde ja tak til et skifte til en af de allerstørste klubber i verden. 135 millioner kroner kostede han og fik en fire og et halvt-årig kontrakt. Mange penge, ja, men alligevel "småpenge" for en klub som FC Barcelona, der fx i sommers købte den profilerede franskmand Antoine Griezmann for vanvittige 900 millioners kr.

Det var i øvrigt den ofte spillemæssigt skuffende franskmand, som Braithwaite blev skiftet ind i stedet for efter 72 minutter af lørdagens opgør mod Eibar. Martin Braithwaite blev dermed den kun femte dansker i klubben, som blandt de største danske spillere har haft Allan Simonsen og Michael Laudrup som markante profiler.

Bibelen hjælper til at modtage fantastiske ting

- Jeg er kristen, og jeg læser Bibelen og mange ting. I meget af det er der skjulte beskeder, der fortæller os, hvordan vi kan modtage alle de fantastiske ting i livet, for i princippet er alt i verden vores. Men vi skal turde tiltrække det, forklarede Braithwaite i BT og talte også om, hvordan han mener, at den såkaldte "Law of attraction" er virkelig. Loven går ud på, at man tiltrækker det, som man fokuserer på.

Han giver et eksempel på, hvordan han ser "Law of attraction" hænge sammen med hans kristne tro:

- At kunne tilgive. For hvis det er sådan, at du ikke tilgiver en person, der har gjort dig noget ondt, og du har had imod personen, så har du det inden i dig, og så vil du altid tiltrække had i dit liv. Hvis du kan tilgive en person, er det dér, du åbner for en masse ting.

Det er 100% Gud

Martins far er katolik, og det er på den måde, at han har lært den kristne tro at kende. Faren minder ham om, at han altid skal takke Gud. Og det har han gjort. Måske særligt i denne tid må man formode. Han er godt klar over, at det er noget ret specielt, der er sket for ham. "Det er 100 procent Gud, der står for det her", sagde han til BT og giver dermed Gud æren:

- Når du tror på nogle ting dybt, og du beder om tingene fra Gud, så giver han dig det, fordi du er et af hans børn. Gud skal nok give dig, hvad end du vil have. Men du er nødt til at have en tro på tingene, og gør du det, er det ham, der bestemmer, hvad der kommer til at ske. Det, der er sket for mig, er jo ikke normalt. I hvert fald ikke på denne måde, siger han.

Og til Ekstrabladet sagde han:

- Gud har givet os alle sammen en gave. Hvis vi tror på en ting, og vi virkelig siger til os selv, at vi kan gøre det, så sker det. Arbejder du hårdt på det og visualiserer dit mål, så har det vist mig, at man ikke kan styre, hvordan det sker; det gør han for dig.

- Du skal bare tro på det og arbejde hårdt, så flytter han et bjerg for dig, sagde han med en reference til Jesu kendte ord til disciplene, som ikke forstod, hvorfor de ikke kunne uddrive en dæmon: "Fordi I har så lille en tro. Sandelig siger jeg jer: Har I en tro som et sennepsfrø, kan I sige til dette bjerg: Flyt dig herfra og derhen! og det vil flytte sig. Og intet vil være umuligt for jer. Den slags fordrives kun ved bøn og faste." forklarede Jesus i Matthæusevangeliet kap. 17,20.

Og apropos fasten, som netop er begyndt, så er Braithwaites første kamp i fasten den måske største kamp i verden, nemlig: "El Clásico". Her tager catalonierne søndag til hovedstaden Madrid for at spille imod kongeklubben og den evige rival fra Real Madrid. De to klubber ligger nummer 1 og 2 i ligaen med kun 2 point imellem sig. Det bliver spændende at se, hvordan Martin Braithwaites eventyr fortsætter.



Martin havde debut hos Barcelona lørdag d. 22.2. Foto: fcbarcelona.com

Skæve vinkler af Torben Osted

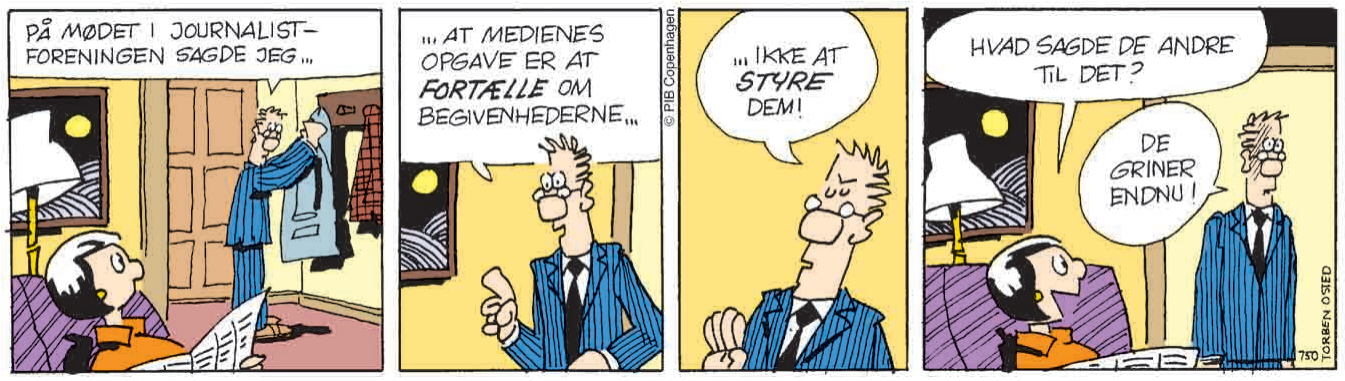

Planlæg uddeling af påskeavisen nu!

Gå sammen med andre i din kirke om at række de gode nyheder videre.

Påsken er en god anledning til at uddele Udfordringens påskeavis.

Det er mest enkeltpersoner, der hidtil har bestilt ekstra eksemplarer af påskeavisen.

Men hvorfor ikke tale med din kirke eller bibelstudgruppe?

Hvis man er flere om opgaven, kan man bedre stå sammen og forberede et fremstød i bøn.

Der er en voksende fornemmelse i mange kristne kredse af, at vi igen skal række ud til ikke-troende med det bedste, vi har. For i dag er der rigtig mange danskere og indvandrere, som ikke kender det kristne budskab - og ikke véd, at der faktisk findes levende menigheder, hvor man kan opleve, at Gud er en virkelighed. Mange véd ikke, at evigheden afhænger af, hvad vi tror på.

Derfor er det en god idé også at lægge en seddel i aviserne med en invitation til et udadvendt arrangement.

Men skal andre være med til at række ud, så er det vigtigt, at man går i gang med at planlægge.

Derfor gør vi allerede nu opmærksom på, at der kommer en udadvendt påskesavis om en måned - til palmesøndag.

Hvis man bestiller den på forhånd, bliver den leveret med DAO fredag d. 3. april forud for påsken.

Gør det snart!

Henri Nissen.

Giv påskeavisen
- til naboer og venner!

Bestil senest mandag den 30. marts kl. 12.
- så er du sikker på at få det ønskede antal.

Kun få danskere får gavn af påskens budskab, fordi det vigtigste som regel drukner i reklamer og underholdning.

Derfor udgiver Udfordringen **en udadvendt påskeavis Palmesøndag den 5. april** - i ugen op til påske. Avisen formuleres, så den henvender sig til almindelige danskere.

Påskeavisen kan bestilles indtil mandag den 30. 3. i Udfordringens webbutik: Hosianna.dk.

Aviserne kan *ikke* bestilles enkeltvis, men kun i *pakker* til uddeling
Obs! prisen er inkl. pakkeporto, fx:

10 stk.: 100 kr.
25 stk.: 150 kr.
50 stk.: 250 kr.
100 stk.: 400 kr.
500 stk.: 1600 kr.
1000 stk.: 3000 kr.



JA tak, jeg bestiller ___ ½ år for 348 kr. eller ___ et helt år for 598 kr.

___ til Færøerne, Grønland, Europa og øvrige udland 1 år 998 kr.

___ **Studie-abonnement** 1 år 398 kr. eller ___ ½ år 248 kr.

Skaf en ny læser og få et gavekort på 200 kr.



Den nye abonnent er:

Navn: _____

Adresse: _____

Postnr._____ By:_____

Tlf.: _____ E-mail: _____

Obs! Abonnenten er skaffet af undertegnede, der som tak modtager et gavekort på 200 kr. til Hosianna.dk:

Navn: _____

Adresse: _____

Postnr._____ By:_____

Tlf.: _____ Mail: _____

Sæt kryds: Jeg betaler også for abonnentet ___
Den nye abonnent betaler selv for sin avis ___

POST
Sendes ufrankeret
Modtageren
betaler portoen

Udfordringen
+++ 24849 +++
7993 Sydjylland-Fyn USF B

(10/2020)

BAGSMÆKKEN

Skattejagt

Kan du huske barndommens skattejagte? Man drømte om at finde store skatte, der havde været glemt i århundreder. I drengebøgerne læste vi om sørøverskatte på fjerne øer med enbenede pirater og kannibaler. Realiteterne var dog, at de mest sindsoprivende skattejagte vi var på, de foregik til børnefødselsdage. Far havde lavet et kunstfærdigt skattekort, og så gik jagten ellers efter krydset på kortet.

Fascinationen ved skattejagten ligger nok i os alle. Hvorfor? Det er da bøvlet og med mange strabadser, men film og bøger ville nok ikke være så spændende, hvis man valgte det nemme og lod sejlskibet blive i havnen og folk være ligeglade med skatten. Faktisk ville det være meget smartere, hvis skatten lå i baghaven – men det gør den sjældent. Det er bare så meget nemmere at lede der, hvor der er sikkert at være, men så finder man ikke skatten!

Skal man finde guldet, så må man lede under krydset. Det kryds, der minder mig om et kors. For i livet gælder det jo også, at guldet ligger under korset. Ja, måske ikke guld sådan i bogstaveligste forstand, men ved korset kan du finde det meningsfulde liv.

Hvis man skal finde livet ved korset, kan der også godt forekomme både pirater og menneskeædere. Faktisk, kan det godt være vanskeligt at gå vejen, men det er altså den vej, hvor guldet ligger.

Tænk på vores gode venner fra Østerland. Tre konger der gik en meget lang vej for at finde Jesus. Det havde da været nemmere at blive hjemme i paladset. Livet leves ved korset – med det bøvl det nu medfører!

Så tag med på en god gammeldags skattejagt. Tag med mig på vandring mod korset. Lad os følge krydset på kortet, for ved korset, dér er livet. Lad os træde frimodigt lige ind i livet, fordi vi ved, at Jesus er dér midt i livet – midt imellem vilde dyr og blodtørstige pirater i alle afskygninger.



Af Jakob Fischer-Nielsen

Viceskoleleder,
Lukasskolen, Vejle

Peger videnskaben på en skabende kraft?

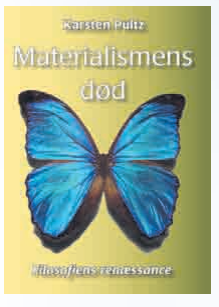

Materialismens død

Indflydelsesrige ateister hævder, at videnskaben understøtter ateismen, og at det kun er et spørgsmål om tid, før forskningen definitivt kan mane illusionen om Gud i jorden. Karsten Pultz viser i bogen her, hvordan kvantefysikken modsiger et materialistisk og ateistisk verdenssyn.



Exit Evolution

"Bogen er velskrevet og sætter fingeren på de ømme punkter. Hvor ville det være skønt, hvis mange flere, ligesom han, virkelig satte sig ind i sagen. Køb den, læs den, og giv den til dine børn som modgift mod et af vor tids største videnskabelige bedrag."

Fra Helge Hoffmanns anmeldelse

Pr. stk. 198,-

Hosianna.dk