... den kristne ugeavis

Udfordringen Søndag

Søndag den 8. Marts * Uge 11

Årgang 48 * 2020



Foto fra SommerOase. Fotograf: Simone Nygaard Madsen

Ferie med indhold

Bliv inspireret til at planlægge en sommer-ferie med åndeligt indhold. Side 12-18

Frie skoler føler sig udelukket af regeringen

Børne- og undervisningministeren kritiseres for sin manglende interesse for de frie skoler.

Af Henri Nissen

– Den manglende invitation er desværre kun en lille del af historien om en regering, som åbenlyst mener, at de frie skoler ikke skal inkluderes i noget som helst.

Sådan skriver formanden for De Frie Skolers lærerforening, Uffe Rostrup i en blog.

Han henviser til, at børne- og undervisningsminister Pernille Rosenkrantz-Theil ikke inviterede de frie skoler med til undervisningsministerens årlige Sorø-møde.

Her er der ellers tradition for, at skolepolitikere og -praktikere mødes for at drøfte et aktuelt emne inden for uddannelses- og skolepolitikken.

Undervisningsministeren har forklaret den manglende invitation til friskolerne med, at emnet var inklusion i folkeskolen.

– Man kan undre sig over, at ministeren tilsyneladende kun interesserer sig for inklusionen i folkeskolen. Man kan også undre sig over, at Frie Skolers Lærerforening og de andre organisationer på det frie skoleområde ikke inviteres med, skriver Rostrup.

Pernille Rosenkrantz-Theil har ifølge ham "en temmelig aggressiv dagsorden for de frie skoler".

– Tillad mig at nævne i flæng: reduktion af koblingsprocenten, forbud mod muslimske friskoler (ja, måske endda religiøse skoler), loft over antallet af ikke-etnisk danske elever i skolerne, kommunal anvisningsret til de frie skoler, indførelse af sociale taxametre og så videre. Så der er meget at tale om, skriver Uffe Rostrup.

Overser 150.000 børn

– Vi har en regering, som vil være børnenes regering. Tilsyneladende vil de ikke være regering for de ca. 150.000 børn og unge, der er elever på frie grund- og efterskoler – eller også vil ministeren bare ikke tale med os.

Rostrup og friskolerne har flere gange inviteret ministeren til møder med lærerforeningen, men hver gang har hun meldt fra.

– Nu har Pernille Rosenkrantz-Theil været minister i 8 måneder, og den eneste gang, at vi har talt med hende, var da hun tiltrådte, og vi bare skulle sige hej til hinanden.

Nej til interview

– Men ikke nok med det. Vores blad, Frie Skoler, har heller ikke kunne få et interview med ministeren. Det er ellers helt almindeligt, at nye undervisningsministre giver interviews til medierne på undervisningsområdet.

Det samme er tilfældet for efterskolernes blad (Magasinet Efterskolen) og friskolernes blad (Magasinet Friskolen). Så den kritiske presse har heller ikke adgang til ministeren.



Børne- og undervisningminister Pernille Rosenkrantz-Theil.



Formanden for De Frie Skolers lærerforening, Uffe Rostrup.

For ganske nyligt inviterede hun Frie Skoler og 13 andre medier til en times uformel rundbordssamtale.

Det bidrager til billedet af en regering, som ikke ønsker en dialog med en kritisk offentlighed, men selv vil styre sit spin.

Fortsættes side 4.

Guds Gidsel: En sand historie om forfølgelse, fængsling og udholdenhed

★★★★★

Bogen er virkelig spændende... Den fratog mig adskillige timer af min nattesøvn. Det er historien om en forfulgt kristen, der kommer i sjæleve, men som holdes fast af troens forbløffelse.
Søren Hermansen i **Kristeligt Dagblad**

Andrew Brunsons ærlige beretning kan virkelig inspirere til tro og mod og fortjener stor udbredelse.
Bodil Lanting i **Udfordringen**

Hvor meget tør jeg risikere? Hvor meget tør jeg miste? Hvis du tør lade dig udfordre på netop disse spørgsmål, vil jeg varmt anbefale denne bog.
Miriam Sjælland i **Tro & Mission**

Det er forfatterens ærlighed, der er bogens styrke.
Thomas Høyer i **Impuls** (IMT)



Dansk Europamission

Køb den på forfulgtekristne.dk/butik



Luthersk Missions Højskole holder igen i år temadag om litteratur og kristendom. Foto: Lektor Merete Bandak underviste på litteraturdagen i 2019.

Temadag om litteratur og kristendom på LMs Højskole

For tredje år i træk inviterer Luthersk Missions Højskole i Hillerød til temadag om litteratur og kristendom. I samarbejde med Kristeligt Forbund for Studerende tilbyder LMH et varieret program den 14. marts 2020.

Ligesom de tidligere år vil litteraturredaktør på Weekendavisen, Johannes Baun, åbne temadagen. I år sker det med foredraget "Bibelens bedste romanfigurer". Om det siger han:

"Nogle gange siger man om virkeligheden, at den overgår fantasien. Sådan er det også, når man læser Bibelen. Karaktererne, kompleksiteten, dybden i både fald og indsigt - dén gryderet har simret længe og smager utroligt. Og så er den sand. Men hvad sker der, når man digter videre?"

Afslutningsforedraget bliver ved lektor Merete Bandak fra Lolland-Falster, som giver eksempler på bibelaftryk hos skønlitterære forfattere med udgangspunkt i den verdensberømte kritiker Northrop Fryes hovedværk 'Bibelen og litteraturen'.

Temadagen er gratis for studerende. Pris for ikke-studerende 250 kroner inklusiv forplejning.

Bodil

Ny forstander på Hedemølle Efterskole fra august 2020



Lars Juul Mikkelsen

Efter en grundig udvælgelsesproces med drøftelser af både visioner, ledelse og efterskoledrift såvel som personlig profil og tro, har bestyrelsen valgt Lars Juul Mikkelsen som ny forstander på Hedemølle Efterskole ved Bjerrringbro fra 1. august 2020.

Lars Juul Mikkelsen er 43 år og læreruddannet fra N. Zahles seminarium. Han har erfaring som lærer fra henholdsvis friskoler og Skibelund Gymnastik- & Idrætsefterskole. Lars kommer fra en stilling som skoleleder på Friskolen Bramming.

På Hedemølle Efterskole, der er oprettet af Evangelisk Luthersk Mission, skal Lars Juul Mikkelsen afløse Jens Dam, som har været ansat på skolen i 40 år, heraf de sidste 34 år som forstander.

Hedemølles værdier er velkendte for Lars, der er opvokset i Videbæk og har sit åndelige hjem i Luthersk Mission. Han har blandt meget andet været volontør for Luthersk Mission i Tanzania og haft et højskoleophold på Luthersk Missions Højskole.

"Siden jeg fik efterskolelivet ind under huden, har drømmen været at få lov at skabe en god kristen efterskole, hvor unge mennesker kan vokse fagligt, menneskeligt og ikke mindst åndeligt.

Jeg glæder mig til arbejdet på Hedemølle, hvor der er en fantastisk atmosfære, et tydeligt ståsted og en klar retning," fortæller den kommende forstander, der også glæder sig til at afprøve mountainbike-ruten ved Bjerringbro.

Sammen med hustruen Lisbeth har Lars Juul Mikkelsen to børn.

Den afgående forstander oplyser, at han har mødt sin efterfølger og vist ham rundt på skolen. "Jeg er tryg ved ham som en god ny leder og glæder mig til at give stafetten videre," tilføjer Jens Dam.

Bodil

Udfordringen er en **selvejende** fælleskirkelig ugeavis med stof fra både **frikirker og folkekirken.** Avisen finansieres af abonnement og annoncer og er **uafhængig** af såvel kirker som organisationer.

Telefon: 74 56 22 02 – Mail@Udfordringen.dk
Telefonerne er normalt åbne fra kl. 10-15.
Adresse: Jernbanegade 1, 6070 Christiansfeld.
Find øvrige oplysninger i kolofonen inde i avisen.

Læs også avisen på Udfordringen.dk

Brugernavn: udf-net Kodeord i marts: gudsfrygt
Kodeordet for marts gælder til mandag den 6/4 kl. 9.

Ugens profil: Sara Hedelund

Sara Hedelund er ny ægteskabskonsulent i Alpha



De kendte Alpha-kurser bruges i mange kirker som grundkursus i kristendom. Men Alpha Danmark tilbyder også et ægteskabskursus, som i lighed med Alpha kan arrangeres med videooplæg og personlig samtale parret imellem.

Fra 1. marts er Sarah Hedelund fra Kolding ansat som projektleder og vil fremover gøre kurset mere kendt og tilgængeligt.

Sarah Hedelund er 41 år og har været gift med gift med Peter Hedelund i 16. De har 4 børn i alderen 7 til 12 år, så hun ved, hvad ægteskab og familieliv er.

Familien Hedelund er en aktiv familie, hvor især håndbold fylder meget.

- Jeg er selv er træner, og alle 4 børn spiller. Derudover er vi vilde med naturen. Gåture, løbeture, geocaching og overnatning i shelter er alle ting, vi nyder, fortæller Sara.

Hun har en uddannelse som cand. merc. jur, men valgte for flere år siden at skifte karrierevej.

- Gennem de seneste år har jeg arbejdet som lærer på en efterskole samt været ansat i en kirke, fortæller hun.

Kirken er Apostolsk Kirke, og efterskolen er Kildevæld/ Euroclass.

- Gennem begge disse job har jeg mødt mange børn, ægtepar og familier med udfordringer, såvel som familier, hvor det hele bare "kører på skinner".

Her har jeg fået et større og større ønske om at kunne bidrage positivt til familiers og ægteskabers trivsel, siger Sara.

- Jeg glæder mig meget til at komme i gang med de nye udfordringer i Alpha - og står du, din kirke eller forening og er nysgerrige på ægteskabskurset, så kontakt mig endelig på sh@alphadanmark.dk, tilføjer hun.

Saras mand, Peter, var i nogle år leder af Euroclass. Han er nu generalsekretælr for MAF, som står for Mission Aviation Fellowship og er en kristen organisation, der hjælper med at transportere missionærer og nødhjælp i fly.

Henri.

Michael skal lede foodbank på kirkeligt værested i Kolding

Tidligere journalist på Udfordringen står nu i spidsen for foodbanken i Café Nærværket.

Michael Bobjerg er ansat fra den 1. marts som projektleder i foodbanken i forbindelse med Café Nærværket, som er en del af det sociale samarbejde mellem Kirkeibyen og Blå Kors Danmark.



- Jeg skal skabe bro mellem maduddelingen, værestedet og familienetværket, siger Michael Bobjerg (til højre). Til venstre ses Ulrik Siegumfeldt, der er leder af værestedet Café Netværket.

- Vi er utrolig glade for at kunne præsentere Michael Bobjerg som den fremtidige projektleder af vores foodbank-arbejde, siger Ulrik Siegumfeldt. Han er leder af værestedet Café Nærværket, der ligesom Familienetværket er en del af et samarbejde mellem Kirkeibyen og Blå Kors Danmark.

Millionstøtte

- Vi står over for en rigtig spændende tid, hvor vi med en økonomisk indsprøjtning på en million fra Trygfonden har fået mulighed for at udvikle vores arbejde. Dermed kan vi nå mange flere i vores by og være en del af løsningen på de udfordringer, som Kolding står overfor, vurderer Ulrik Siegumfeldt.

42 tons mad i 2019

Arbejdet med uddeling af overskudsmad startede i december 2018, og sidste år blev der formidlet 42 tons mad, som blev hentet i lokale supermarkeder og delt ud til værdigt trængende.

Dette arbejde er i fortsat vækst, derfor glæder det værestedslederen, at der nu kommer flere kræfter i huset.

- Det var et superstærkt felt af ansøgere, så det var svært at vælge. Men i Michael har vi fået en projektleder, der har stor erfaring med målgruppen og desuden er stærk på både projektarbejde og kommunikation, siger Ulrik Siegumfeldt.

AKBU-leder og brobygger

Michael Bobjerg kommer fra en stilling som national leder af ungdomsorganisation AKBU, der er med i Dansk Ungdoms Fællesråd. Han har arbejdet i flere kirkelige organisationer, hvor han har haft ansvar for projektledelse, ledelse af frivillige og kommunikation.

Gennem de seneste fire år har Michael været leder i frivilligt socialt arbejde, hvor han er kendt for sin evne til at skabe gode relationer og bygge bro mellem mange instanser.

I efteråret 2019 begyndte Michael også som deltidsansat journalist på Udfordringen. Men nu handler det om nye udfordringer med "brobyggeri" i Kolding.

- Det er en rigtig spændende udfordring, jeg har sagt ja til, siger Michael Bobjerg.

- Jeg glæder mig til at møde de gode samarbejdspartnere, som foodbanken allerede har, og til at få vendt hver en sten i bestræbelsen på at afhjælpe de sociale behov i Kolding.

Det bliver også spændende at være med til at skabe bro mellem maduddelingen, værestedet og familienetværket. Det er tre tilbud, som er med til at skabe værdi og livsglæde for mange, forklarer Michael Bobjerg.

Bodil

Café Nærværket holder til på Lykkegårdsvej 100 i Seest og har åbent alle hverdage mellem klokken ni og tolv.

Jesus er blevet 'manden i mit liv' efter skilsmissen

Elisabeth Koch Aundals ægtemand forlod hende efter 25 år. Nu bærer hun en ring, som symboliserer hendes relation med Jesus.



Af Tina Varde

Nogle uger efter at Elisabeth Koch var begyndt at komme lidt på banen som troende, bad hendes veninde Trine hende om at tage med i Pinsekirken i Rønne. Elisabeth, som var 24 år på det tidspunkt, var på ferie hos Trine, som boede i byen på Bornholm. Der var ikke lige sådan, hun havde forestillet sig at tilbringe ferien, så det blev et betinget ja.

"Hvis du går med mig på diskotek lørdag aften, tager jeg med i kirke søndag formiddag", svarede Elisabeth Koch. Det gik veninden med til, dog noget modvilligt.

- Jeg røg, drak og dansede – også den aften – på diskoteket, men pludselig slog et lyn ned i mig: "Hvad laver jeg her? Det er sidste gang, jeg sætter mine ben sådan et sted her", fortæller Elisabeth Koch.

Da hun efterfølgende var med veninden i kirke, følte hun det under prædikenen, som om præsten afslørede alt om hendes liv.

- Efter gudstjenesten kom præstens kone hen og omfavnede mig og spurgte: "Er du frelst?"

"Nej", svarede jeg. "Vil du frelses?" fortsatte præstekonen.

-"Ja", svarede jeg.

-"Så lad os bede sammen. Kom!" sagde præstekonen.

-Vi var flere, der knælede sammen ved kirkebænken, og så blev der bedt. Pludselig kom Guds Ånd over mig, og jeg så hele mit liv passere revy. Jeg vidste, jeg var på vej til Helvede og græd som pisket. Men så var Jesus der og greb mig. Jeg blev totalt forvandlet – født på ny – alt blev rent og klart, fortæller Elisabeth Koch.

Det varede ikke længe, før hun oplevede sit første mirakel:

- Trine og jeg cyklede hjemad, men kørte lige inden om Rønne sygehus, hvor min farmor lå syg og opgivet af lægerne. Jeg fortalte hende om min frelse, hvilket glædede hende.

- Vi bad for hende, og Jesus helbredte hende. Hun blev snart udskrevet og levede flere år mere, siger hun.

Vendepunkt

Denne åndelige oplevelse, for snart 46 år siden, blev et vendepunkt. Den ændrede hendes virkelighedsopfattelse og livsværdier fuldstændigt. Hun kastede sig over Bibelen, som pludselig blev levende og forståelig for hende.

Den åndelige virkelighed var blevet lige så virkelig for hende som den fysiske.

- Vi må gå på gaden og fortælle mennesker om det her, tænkte jeg og fik hurtigt lært et lille kor op og lært at spille lidt guitar, hvorefter vi stillede os op på torvet i Rønne og sang og vidnede, beretter Elisabeth Koch.

Jeg vidste, jeg var på vej til Helvede og græd som pisket. Men så var Jesus der og greb mig. Jeg blev totalt forvandlet – født på ny!

Siden har hun lært, skrevet og sunget rigtig mange lovsange.

Efter en uge i Rønne tog Elisabeth Koch tilbage til Jægerspris Seminarium, hvor hun gjorde sin uddannelse som pædagog færdig. Nu fulgte en lind strøm af små og store åndelige oplevelser:

- En gang om ugen tog jeg bus og tog til søndagsmøder i pinsekirken Elim i København - og tilbage mandag morgen.

- Engang, da jeg stod og blaffede og kunne se, at det kneb med at være på seminariet til tiden, bad jeg: "Jesus, nu er du nødt til at sende en sportsvogn!" Straks stoppede en lille rød sportsvogn og tog mig med, og jeg nåede frem til klokken otte.

- Nogle måneder senere gik jeg frem til forbøn i Elim for at blive døbt med Helligånden og få tungetalen. Da jeg lidt efter stod på toilettet og så mig selv i spejlet, vældede et nyt sprog ud af min mund, ligesom ærter, beretter Elisabeth Koch.

Den noget usædvanlige sprogoplevelse – pludselig at tale et sprog, man ikke selv forstår – står stadig lyslevende for hende. Hendes ansigtsudtryk illustrerer fint overraskelsen fra dengang, mens hun taler om det. Som var det i går.

Jubeldåb

- En søndag formiddag på et møde i Elim hørte jeg Jesus sige højt: "Elisabeth, jeg elsker dig. Elisabeth, jeg elsker dig", siger Elisabeth Koch.

Hun mærkede også et greb af en hånd omkring sit højre håndled. Langsomt blev hendes arm trukket op under lovsangen. Siden har hun ikke haft svært ved at løfte hænderne i lovsang.

- Jesus sagde også: " I aften er der dåb, og så skal du døbes!".

- "Jeg er døbt", svarede jeg.

- "Ja, på dine forældres tro. Nu skal du døbes på din egen tro", genfortæller Elisabeth Koch.

Da hun om aftenen blev døbt og kom op af dåbsgraven, faldt hun pjaskvåd på knæ og begyndte at prise Gud.

- Man tyssede på mig, men jeg var ligeglad. Himlen åbnede sig over mig, og jeg jublede af glæde.

- Jeg er siden blevet mindre, og Jesus er blevet større, understreger hun.

I dag er Elisabeth Koch pensionist, og det har givet hende mere frihed i troslivet.

Hun har tidligere arbejdet som pædagog med børn og unge på både døgn- og daginstitutioner, som lærer på Pinsevækkelsens Højskole i Mariager og speciallærer på en kristen friskole i Nørresundby.

- Jeg har også altid været meget engageret i børnearbejde i menigheden. Det er jeg stadig. Jeg valgte at gå hjemme med mine egne fire børn i 15 år – for selv opdrage og passe på dem, fortæller Elisabeth Koch Aundal, der er med i menigheden i Kirken i Kulturcenteret på Drejervej i København NV.

Ej nemt, men godt liv

Livet som personlig kristen har været spændende. Men dansen med Jesus har bestemt ikke kun været rosenrød og idyllisk.

- Jeg har ikke haft et nemt liv, men jeg har haft et godt liv. Et intimt og inderligt forhold til Jesus giver trængsler, forklarer Elisabeth Koch, der ofte holder lidt lav profil i familien med hensyn til sin brændende tro – og sine stadig mere intense åndelige oplevelser.

Hun har tidligere været gift og har fire børn fra ægteskabet.

- I mere end 10 år var vi præstepar for en lille menighed i Nordjylland, men efter næsten 25 års ægteskab ville han skilles og giftede sig med en anden kvinde.



En åndelig ungdomsoplevelse i en pinsekirke på Bornholm blev et vendepunkt for Elisabeth Koch Aundal.

- Jeg har fået nåde til at tilgive dem, og i dag kan vi fejre højtider sammen med vores børn, svigerbørn og børnebørn, siger Elisabeth Koch.

-Jeg har ikke haft et nemt liv, men jeg har haft et godt liv. Et intimt og inderligt forhold til Jesus giver trængsler...

Hun understreger, at tilgivelsen har været en lang og svær proces, hvor hun har måttet tilgive igen og igen undervejs for at nå frem til en dyb indre fred omkring det. En proces, der har bragt hende tættere på Gud.

Gud ved alt

Himlen følger med i det, som sker, mener Elisabeth Koch, der også derfor har været påpasselig med sine reaktioner på livets udfordringer:

- Hele Himlen iagttager jo vore reaktioner, og jeg ønskede ikke at drukne i selvmedlidenhed. I stedet valgte jeg at prise Herren gennem alt. Uanset smerten, sorgen og ensomheden valgte jeg, at alt, der kom ud af min mund, var taksigelse og lovsang. Det løftede mig op af fortvivlelsen gang på gang.

- Min Himmelske Far har givet mig et helt nyt liv, og jeg er kommet tættere på Jesus igennem smerten. Nu er Jesus min "ægtemand", og vielsesringen er skiftet ud med en ny sølvring med små diamanter… "Min ven er min, og jeg er hans".

- Jesus vækker mig tit klokken tre om natten. Så står jeg op og tilbeder Ham, og Han åbenbarer hemmeligheder for mig. Jesus ønsker fællesskab med os. Vi er hans kommende brud, understreger hun.

Lovsangen kom til at fylde mere og mere – også efter bruddet. Elisabeth Koch har stor erfaring med at synge i kor og har flere års erfaring som korleder, solosanger og lovsangsleder. Hun elsker at undervise i Guds ord og deltage i gademission.

Gennem flere år har hun boet både i USA og på Filippinerne, men i dag bor hun tæt på sin kirke i Nordvest i København. Og hun stråler, når hun fortæller om Jesus!



EN TIME
MED BIBELEN

Her er Bibelens nøglepassager samlet i en lille bog, der tager en times tid at læse.

Til **UDDELING** eller **MINI-STUDIE**

www.scandinavia.as

Temadage om Tro og Det Sunde Liv

Næste weekend, den 14.-15. marts, holder KriSoS – (foreningen for Kristne i Social- og Sundhedssektoren) retrætedag i Rejsestalden, Hovedgaden 29 A i Jægerspris. Temaet er 'Lev så sundt som muligt'.



Ernærings- og psykoterapeut Arno Steen Andreasen

Om lørdagen vil ernærings- og psykoterapeut Arno Steen Andreasen vil undervise i "DET SUNDE LIV – når livsstil er god medicin".

Arno Steen Andreasen underviser om: Spis som en konge! Kan man spise sig rask? Stress og angst? Efter en frokostpause med vegetarmad underviser han om "Kostvejledning fortsat. Spisevinduet – De 9 vigtige – Blue zones, En sund sjæl i et sundt legeme. Kost og Meditation samt Tid til spørgsmål".

Søndag efter kirkegang underviser hospicesygeplejerske Britta Eckhardt, Frederikshavn i Islebjerg kirke om Åndelig Omsorg.

Der vil blive salg af personlige smykker til støtte for sexhandlede kvinder i Asien om lørdagen og sang ved afviste asylansøgere fra udrejsecenter Sjælsmark søndag.

KriSoS er den danske afdeling af et internationalt fællesskab, der arbejder for at opmuntre og udruste Sundhedspersonale i at være kristne på arbejde og yde hjælp både fysisk, psykisk, socialt og åndeligt til mennesker, der har behov for det.

Pris: 200,- kroner. Tilmelding til inga@krisos.dk

Frie skoler føler sig udelukket af regeringen

Fortsat fra forsiden.

Vi har en undervisningsminister, som tilsyneladende har meget svært ved at acceptere, at der eksisterer frie skoler**,** og som er ude af stand til at gøre det, som hun selv lagde op til på hilse på-mødet, nemlig at inddrage sektoren, når der er store dagsordner – ovenikøbet dagsordner, som hun selv er bannerfører for.

Demokratisk underskud

– Regeringens ekskluderende adfærd skaber et demokratisk underskud, og dens arrogance og magtfuldkomne adfærd er stærkt bekymrende, mener lærerformanden.

– Man skal ikke være enig med alle. Man skal heller ikke mødes lige meget med alle. Men som minister er man minister for hele landet – ikke kun for dem, man kan lide.

Henri.

Roman om en virkelig historie før genforeningen

Kun 24 år og ny-kristen måtte Jes forlade Trine og to små piger for at deltage i 1. verdenskrig som dansk sønderjyde i det tyskbesatte Nord-Slesvig – i Rusland og på Vestfronten.

Han blev såret af et skud gennem halsen, og hans bror blev levende begravet flere gange – men begge overlevede mirakuløst og endte i engelsk krigsfangenskab, før de fik lov at komme hjem i 1919.



En biografisk, autentisk roman bygget 90 pct. på Jes Nissens egne dagbøger, breve og personlige beretninger, levendegjort af hans sønnesøn.

Jes i Krig. Af Henri Nissen.
170 sider. Illustreret. 198,- kr.
Køb den i boghandlen eller:

Hosianna.dk
Udfordringens bøger & musik
7356 1500 - 7456 2202

Overvældende interesse for helbredelsesmøde

Hans Berntsen oplever stor interesse. I Christiansfeld måtte to ekstra lokaler tages i brug.

Mødelokalet bag Café Morgenstjernen kunne ikke rumme de mange, som søndag eftermiddag mødte op for at høre Hans Berntsen. Selv om der var sat næsten 100 stole ind i lokalet, måtte to kontorlokaler fra Udfordringen også tages i brug.

Emnet var helbredelse ved bøn. Og allerede på mødet havde Hans Berntsen såkaldte kundskabsord om nogle deltageres konkrete smerter, som han mærkede på sin egen krop.

Da han nævnte smerterne, markerede de pågældende deltagere, at det var sådan, de havde det. Mange oplevede også en forandring i deres smerter, da Hans Berntsen efter mødet bad ganske kort for enhver, der ønskede det.

Alt sammen var gratis, bortset fra kaffen. Og der var både unge og ældre blandt gæsterne. Nogle kom langvejs fra.

Skuldersmerter forsvandt

Blandt gæsterne var fx Majbrit Duborg Andersen fra Vojens.

- Jeg har haft ondt i højre skulder i to måneder. Da jeg gik til forbøn hos Berntsen i Christiansfeld, bad han for mine ben. Det ene var kortere end det andet. Noget løsnede sig i benet, og jeg mærkede, at smerterne forsvandt i min skulder! fortæller hun.

- Jeg siger tak til Jesus for det, der skete, fortalte en glad Majbrit. Hun arbejder til daglig på Flyvestation Skrydstrup.

På Hans Berntsens facebookside kan man læse andre deltagere selv fortælle, hvad de har oplevet. Der er også videoer.

Nu på søndag den 8. marts holdes der et opfølgningsmøde i Café Morgenstjernen i Christiansfeld (Udfordringen) fra kl. 14-15, hvor man kan få svar på spørgsmål. Her bliver også mulighed for forbøn, dog ikke af Berntsen, som bor i Farum.

Hans Berntsen er søndag den 15. 3. kl. 10.30 i Pinsekirken, Tilstedvej 20, 7700 Thisted.

Han er i Københavns Kulturcenter, Drejervej 17, 2400 København NV søndag d. 29. 3. kl. 14.00.

Henri.



Hans Berntsen beder for Majbritt Andersens ben søndag i Udfordringens kontorlokaler i Christiansfeld, og hun mærker umiddelbart en forandring i skulderen.

Forbøn gav Carina ro forud for leverkræftoperation

Carina fra Aabenraa fortæller, at hun lige har været igennem en leveroperation.

- Jeg har været igennem to operationer. Jeg havde tarmkræft, som havde spredt sig til leveren.

Jeg var rigtig bange for den første operation og havde rigtig meget udslæt af den kemobehandling, som jeg havde fået. Jeg havde svært ved at være til for hudgener.

Men efter at jeg var til et forbønsmøde med Hans Berntsen i Vejle i februar, gik jeg til den 2. operation med en helt anden indre ro i kroppen. Min eksem blevet meget bedre, så det ikke generede mig, mens jeg var indlagt. Så det har gjort en kæmpe forskel. Og nu er jeg blevet erklæret kræftfri efter operationen. Og nu var jeg til forbøn for, at jeg forbliver kræftfri.

Henri.



Forbøn i februar gav Carina fra Aabenraa ro forud for den kræftoperation, hun netop har været igennem.

Niecen hjalp Jutta på vej

Jutta fra Skovbølling ved Haderslev var også til forbøn. Hun fortæller, at hun i mange år har haft ondt i ryggen - og når hun var stresset, blev det være.

- Nu er det blevet så slemt, at jeg ikke kan gå uden stok. Jeg har også gået til kiropraktor.

Jeg tror selv, at det er stress, der er skyld i min lidelse. Min mand er lige død i december, og jeg har passet ham i flere år. Så det har været meget svært, fortæller Jutta.

- Min nieces mand har været hos Hans, og han har hjulpet ham. Min niece opfordrede mig derfor til at tage med til mødet i Vejle, men det fik jeg ikke gjort.

Jeg var også inde på internettet for at se, hvad Hans var for en, fortæller Jutta, der er kristen.

- Men så sendte min niece en besked om, at Hans nu kom til Christiansfeld, som kun er få kilometer fra, hvor jeg bor.

Jeg var dog lidt i tvivl, men jeg læser hver dag i Løsensbogen (fra Brødremenigheden). Og her til morgen var bibelverset noget med: "Min datter, din tro har frelst dig". Og så læste jeg en anden andagtsbog, og der stod faktisk noget lignende. Så det følte jeg var en besked til mig.

- Hvad skete der, da du var til forbøn?

- Jeg sagde til Hans, at jeg havde stress og ondt i ryggen. Så bad han mig om at løfte benene. Så gjorde han et eller andet. Og så skulle jeg rejse mig op. Og så havde jeg ikke brug for stokken mere...

- Mærkede du, at der skete noget, mens han bad for dig?

- Nej, men da jeg rejste mig op, så kunne jeg mærke, at der var sket noget. Så nu er jeg spændt på, om jeg kan undvære stokken fremover.

Jeg skal møde min niece og hendes mand kl. 18.

Henri.



Et ord i andagtsbogen overbeviste Jutta om, at hun skulle gå til forbøn.

Kristelig Handicap-forening fylder 40 år

Ved årsmødet næste lørdag kan foreningen se tilbage på 40 år med stor vækst i arbejdet.

Af Bodil Lanting

Kristelig Handicapforening holder årsmøde i Vejle Missionshus lørdag den 14. marts. Samtidig kan foreningen fejre 40 års jubilæum for arbejdet med mennesker med udviklingshandicap og deres tro.

KH har nu 12 bofællesskaber og er stadig optaget af arbejdet med et fagligt, socialt og forkyndende fællesskab omkring tro og handicap.

Starten i 1980

Forud for etableringen af det første KH-bofællesskab, Østbækhjemmet i Ølgod i 1980, var der gået flere år, hvor forældre til børn med udviklingshandicap havde drøftet en fælles bekymring for børnenes fremtid.

I 1980 var indstillingen til mennesker med udviklingshandicap i hastig forandring. Opfattelsen af kæmpemæssige anstalter med faste rammer og et statisk syn på sine beboere som den bedste løsning, var på retur. Den fremherskende holdning i Statens Åndsvageforsorg gik nu mere i retning af "normalisering" som et ideal. Men flere af de kristne familier følte sig klemt.

Før i tiden havde mange kristne familier valgt at beholde det handicappede barn hjemme. Samfundets tilbud var dengang store anstalter med alt lige fra spædbarns-afdeling til kirkegård.

Det havde ikke været ideelt. Men der blev i de mindste ikke stillet spørgsmålstegn ved tro, værdier og livsstil, når det handicappede barn blev boende i hjemmet og senere måske hos en søskend.

Behov for kristne hjem til handicappede

I 1970'erne og 80'erne havde holdningen ændret sig. Den unge med udviklingshandicap skulle nu flytte hjemmefra og leve så normalt som muligt. Det var på mange måder en ændring, som medførte højere livskvalitet.

Men med offentlige botilbud som eneste alternativ til hjemmet, indså de kristne familier, at det blev vanskeligt for dem at give deres barn det vigtigste med, nemlig troen.



Den første formand i Kristelig Handicapforening, Emil Pedersen, havde for 40 år siden selv en lille datter med Downs. Han oplevede Guds helt konkrete indgriben, da KH manglede 250.000 kroner til etablering af et hjem for mennesker med udviklingshandicap.



- Behovet for kristne bofællesskaber og værdibåret arbejde blandt mennesker med udviklingshandicap er ikke blevet mindre, vurderer KHs formand, Thomas Bjerg Mikkelsen.

Emil Pedersen, der blev den første formand for Kristelig Handicapforening i 1980, havde på det tidspunkt en fire-årig datter, Anne Mette, med Downs. Han udtrykker baggrunden for sit engagement dengang sådan:

"Jeg havde det meget skidt med at tænke 20 år frem. Hvor skulle hun bo? Og kunne hun til den tid få et kristent hjem, som det hun kom fra? Troen betød meget for os. Den var det bærende i vores liv, og vi ønskede, at den skulle følge Anne Mette hele livet."



Det første af KHs bofællesskaber, Østbækhjemmet, blev etableret i en nedlagt systue i Ølgod (billedet). Østbækhjemmet fik helt nye bygninger i 2008. I dag er der 12 KH-bofællesskaber i Danmark.



Thomas Ploug, der er professor i filosofi og etik ved Aalborg Universitet og tidligere medlem af Det Etiske Råd, taler ved årsmødet om "Menneskeværd". Pressefoto

Gud greb ind

Historierne om de første års fællesskab og arbejdet for at etablere et privat kristent alternativ til de offentlige botilbud er fyldt med varme og pionérånd.

Emil Pedersen husker, hvordan den lille flok forældre uden erfaring og midler lagde projektet i Guds hånd, og gang på gang fik de hjælp. Blandt andet blev søsterforeningen Jysk Børneforsorg til uvurderlig støtte i forhandlingerne med Ølgod Kommune.

På et tidspunkt var planerne om et bofællesskab lige ved at strande på 250.000 kroner, som ikke var at opdrive. Emil Pedersen husker stadig, hvordan bestyrelsen helt konkret oplevede Guds indgriben.

"Til et bestyrelsesmøde foldede vi hænderne og bad Gud om hjælp, og få dage efter stod pengene på kontoen. Jeg ved endnu ikke, hvor de kom fra. Men det var et meget konkret bønnesvar."

Til et bestyrelsesmøde foldede vi hænderne og bad Gud om hjælp, og få dage efter stod pengene på kontoen.

Bofællesskaber, kurser, netværk og musikfestival

Kristelig Handicapforening er i dag meget andet end de tilknyttede bofællesskaber. Foreningen arrangerer hvert år kurser, workshops, netværksmøder og en musikfestival og udgiver andagtsmateriale med meget mere. KH arbejder også for at øge opmærksomheden på forholdene for mennesker med udviklingshandicap generelt i samfundet og særligt i kirken.

Senest har KH haft fokus på den hastigt voksende gruppe af familier, der har børn med forstyrrelser indenfor autisme-spektret. KH tilbyder p.t. netværkssamlinger og -arbejde for denne gruppe i både Aarhus og København.

"Vi glæder os over alt det gode arbejde, som hver dag lægges i KH-regi rundt om i landet, og føler os dagligt velsignet.

Vi oplever også, at der stadig er brug for Kristelig Handicapforenings stemme i den offentlige debat, som desværre de seneste år har fået en mere rå tone, når det gælder mennesker med handicap og deres behov," opsummerer Kristelig Handicapforenings formand, Thomas Bjerg Mikkelsen.

Årsmødet

Alle er hjerteligt velkomne til årsmøde og jubilæum lørdag den 14. marts i Vejle Missionshus på Olgasvej 14-18 i Vejle, oplyser Kristelig Handicapforening.

Taler ved årsmødet er filosofiprofessor og tidligere medlem af Det Etiske Råd, Thomas Ploug. Han vil tale om "Menneskeværd. Hvordan har man opfattet et menneskes værd i henholdsvis teologi og filosofi gennem tiderne? Og hvad viser tidens aktuelle debatter om samtidens syn på det enkelte menneskes værd?"

Deltagelse i årsmødet koster 150,- kroner. Tilmelding på www.k-h.dk.



"Når forandringens vinde blæser, er der dem, der bygger læhegn og dem, der bygger vindmøller," hedder det på løbesedlen for Sydkystkonferencen i Karlslunde Strandkirke den 13.-14. marts.

Forandringsparate menigheder holder konference i Karlslunde

Fem sjællandsdske menigheder inviterer præster og andre kirkeledere til Sydkystkonferencen i Karlslunde Strandkirke den 13.-14. marts. Temaet er "Missionale kirker og bæredygtige trosfællesskaber".



Missionsteolog Alan Hirsch har arbejdet med kirker over hele verden.



Forfatter Debra Hirsch er leder af 'Tribes of Los Angeles', en gruppe kristne kunstnere.



Rich Robinson er direktør for coaching i organisationen '100 Movements Family.'

Der vil være undervisning på engelsk ved ægteparret Alan og Deborah Hirsch samt Rich Robinson. Fredagen er målrettet præster og ledere, og der vil ikke blive tolket, oplyser arrangørerne.

Gæstetalerne

Alan Hirsch er medstifter af master of arts programmet i Missional Church Movements ved Wheaton College i Illinois, USA. Han er adjunkt professor bl.a. ved Fuller Seminary, George Fox Seminary og Asbury Theological Seminary, og er hyppigt foredragsholder i Australien, Europa og USA. Han er redaktør for Intervarsity Press-serien Forge Line og gift med Debra Hirsch.

Debra Hirsch er uddannet terapeut og har ledt menigheder i Australien og Los Angeles. Hun er medforfatter (sammen med Alan) af *Untamed: Reactivating a Missional Form of Discipleship*. Debra har et stort hjerte for fattige og marginaliserede mennesker.

Rich Robinson er direktør for 5Q Collective i organisationen "100 Movements Family". Han leder også Catalyze Change, som arrangerer træning og coaching for kirkeledere og organisationer med henblik på at udruste i discipelskab, ledelse, mission og vækst.

Rich Robinson bor sammen med sin hustru og deres tre børn i Edinburgh. Han arbejder med kirker i de keltiske lande, som ønsker at genopdage kulturelt relevante former for discipelskab og mission.

Sydkystkonferencen

Man kan vælge at deltage i hele konferencen eller bare en af dagene. Sydkystkonferencen arrangeres af: Kirke på Vej, Karlslunde Strandkirke, Vineyard Roskilde, Solrød Frikirke og Greve Frikirke.

Undervisningen foregår i form af oplæg, samtale og coaching.

Konferenceafgift samt tilmelding senest 8. marts på: www.strandkirken.dk/konference.

Bodil



LEDERARTIKEL



Foto fra filmen "Noah" med Russel Crove.

Hvorfor blev Noa valgt til at overleve Syndfloden?

For ca. 5.000 år siden blev jorden oversvømmet af en stor vandkatastrofe – formentlig fordi "hvælvingen" omkring jorden brød sammen, og enorme mængder iskrystaller faldt ned gennem jordens atmosfære.

Du kan læse mere om de tekniske teorier om dette i min bog "Noahs Ark. Historien og Det store fund."

Men der er noget, der er mere interessant for os, der lever i en tid, som er "ligesom i Noas dage".

Det er: *Hvorfor blev netop Noa udvalgt til at overleve sammen med sin familie, mens resten af den daværende menneskehed blev udryddet på grund af dens ondskab?*

Første Mosebog kap. 6 fortæller om, hvordan ondskaben voksede ud over jorden, sådan som vi også ser i dag.

"Men Herren var tilfreds med Noa. Noa var dengang det eneste menneske på jorden, som Gud kunne acceptere. Han levede i et nært forhold til Gud." (vers 8-10)

Den autoriserede oversættelser siger:

"Noa var en retfærdig mand, udadlelig blandt sine samtidige, og *han vandrede med Gud."* (v.9)

Så noget af forklaringen var altså, at han "vandrede med Gud" - og altså "havde et nært forhold til Gud".

Derfor kunne han også opfatte, da Gud advarede ham om syndfloden, der ville komme.

Men der var også et andet karaktertræk ved Noa.

Da Gud havde kommunikeret til Noa, at han skulle bygge en mægtig ark, står der i kap. 6 22 at *"Noa begyndte med det samme at gøre, hvad Gud havde befalet ham."*

Og igen i kap. 7: 5 *"Noa gjorde, som Herren havde befalet ham. Han bad sin kone, sine sønner og deres koner om at gøre sig klar til at gå ind i arken, så de kunne blive reddet fra oversvømmelsen."*

Noa kunne altså ikke blot opfatte, hvad Gud sagde. Han forstod også, hvad han selv skulle gøre.

Og han *gjorde* det – straks.

Her er en anskuelses-undervisning for os, der lever i en tid, der er "ligesom i Noas dage". Hvor folk er *ligeglade* med Gud og hans vilje.

I den tid gælder det om at "vandre sammen med Gud" og have et nært forhold til Gud, så man kan *høre*, når han advarer os og vejleder os i, hvad vi skal gøre.

Men det er ikke nok med at kunne *høre*. Mange går i vores tid op i at kunne *"høre Guds stemme"*. Det er fint. Men det specielle ved Noa var, at han ikke blot kunne *høre* Guds ord, men han *adlød*. Han gjorde det, han skulle. Straks.

Derfor blev Noa frelst, da katastrofen rev alle bort. Han og familien var sikre i arken. Og de arvede den nye jord.

I kap. 8: 20 læser vi, at Noa efter redningen byggede et alter og ofrede sin tak. Han var taknemlig for frelsen. Og det behagede Gud.

Så hvad skal vi gøre? Vi skal:

1. ***Leve*** i et nært forhold til Gud/Jesus.
2. Prøve at ***opfatte***, hvad Gud siger til os.
3. ***Gøre***, hvad Gud ønsker af os.
4. Og gøre det ***straks***.
5. Være ***taknemlige*** for den fantastiske frelse, som Jesus har skaffet – for enhver som tror.



Henri Nissen
Ansvarshavende redaktør

UGENS PRÆDIKEN

Af Hans Fhær

Netpræst, formand
for Netkirken



Læg kursen om!

I vores familie fylder det lidt, at vi har solgt vores faste holdepunkt på land, (vores hus med have) og skiftet det ud med et flydende hjem. En sejlbåd stor nok til, at det skal være vores hjem fremover. Den skal ikke ligge fortøjet til en kaj, men skal ud på det åbne hav omkring vores skønne Danmark, hvor vi skal nyde det dejlige land, vi bor i.



Bodil (min kone) og jeg har så fået papirerne i orden og taget duelighedsbevis. Så vi kan navigere rundt på havet, hvor der er en mere eller mindre flad overflade. Hvorunder der findes et meget varieret og kuperet terræn - der mange steder stikker så tæt op under overfladen, at der ikke er plads til at sejle, så går man på grund. (Et er søkort at forstå, et andet skib at føre)

Når du kikker på et kort, skulle det være lige til at lægge en lineal mellem 2 punkter og trække en linje. Aflæse kompasrosen, og så komme af sted.

Når du i virkeligheden hæver øjnene fra kortet, ser du ind i en virkelighed, hvor vind og strøm påvirker din kurs. Jordens nordpol flytter sig, bådens metaldele påvirker kompasset. Der er måske land eller lavt vand på linjen, det er ikke så ligetil.

Det er en god sammenligning med livet for os alle sammen.

Vi sætter os ned og planlægger livet. Når jeg bliver stor, vil jeg være brandmand, pilot, osv. Når du så bliver stor, ser verden noget anderledes ud.

Videnskabsmænd lægger kurs, jorden er flad. Så lægger de den om. Jorden er nu rund …..

Politikere lægger kurs. Så lægger de den om. Vi hører ikke meget til alle 2020 planerne, som vi har hørt om de sidste mange år. Nej nu er det 2030, 2050 osv.

Jeg kender én planlagt kurs, der ikke er blevet skrevet om i flere tusinde år. Bibelen. Den tager højde for vejr og vind, og misvisninger af enhver art.

Når jeg lægger kursen for mit liv, er det vigtigt at tage højde for så mange misvisninger og afvigelser som muligt.

Der er en misvisning, som bliver mere og mere negligeret: Den åndelige verdens indflydelse på verden. Det skinner igennem gennem religioner og åndsmagter. Vi skal bare forbyde religion, så ordner det sig alt sammen? Det er der flere stormagter, der har forsøgt sig med. Det er nærmest gødning til det religiøse at forbyde det.

Den åndelige verden er en realitet. Vi bliver nødt til at tage højde for den, hvis vi vil sætte en pålidelig kurs. Passe på kloden, undgå krige, …

Hvis jeg som sejler siger, der er nogle misvisninger, jeg ikke vil tage højde for - de er for besværlige, eller jeg forstår dem ikke - så rammer jeg ikke målet og ender måske endda med at forlise.

Teori og praksis skal stemme overens, ellers er der en af delene, der lyver; og det er sjældent, at virkeligheden gør det. Der er retvisninger, misvisninger i vores liv, vi ikke forstår, men ret dig efter dem alligevel!

Joh. 14:6 Jesus svarede: "Jeg er vejen og sandheden og livet. Ingen kan nå målet (komme til faderen) uden gennem mig".

Der er ting i livet, som vi bliver nødt til at navigere udenom, som kaptajnen på et stort amerikansk krigsskib, der sejlede mod et lys i horisonten, som lå lige på kollisionskurs. Han kaldte op og bad dem om at vige. De blev på kursen og holdt stædigt på deres ret til at holde kursen. Da han nærmede sig og kaldte op en sidste gang inden kollision, svarede den fremmede. "Du bliver nok nødt til at vige. Jeg er et Fyrtårn".

Søndagens tekst: Mark. 9, 14-29

Alt er muligt, for den som tror

14 Da de kom ned fra bjerget, så de, at
der stod en stor flok mennesker omkring
de øvrige ni disciple, som var ved at dis-
kutere med nogle jødiske skriftlærde. 15 Da
folkeskaren så Jesus, blev de grebet af
ærefrygt, løb ham i møde og hilste ærbødigt
på ham. 16 Så spurgte Jesus dem: »Hvad
drejer diskussionen sig om?«
17 »Mester,« råbte en mand i skaren, »jeg
bragte min søn herhen, for at du skulle
helbrede ham. Han kan ikke tale, for han er
besat af en ond ånd. 18 Hver gang den tager
magten over ham, slår den ham til jorden,
og så bliver han helt stiv, ligger med fråde
om munden og skærer tænder. Jeg bad dine
disciple om at jage dæmonen ud, men de
kunne ikke.«
19 »Åh, I vantro mennesker!« udbrød
Jesus. »Hvor længe skal jeg blive hos jer?
Hvor længe skal jeg bære over med jer?
Kom herhen med drengen.«
20 De førte drengen derhen, men aldrig så
snart havde den onde ånd fået øje på Jesus,
før den hev og sled i drengen. Den kastede
ham omkuld, så han lå og væltede rundt
på jorden med fråde om munden. 21 Jesus
vendte sig mod drengens far: »Hvor længe
har han haft det sådan?«
»Fra han var ganske lille,« lød svaret.
22 »Den har tit prøvet at tage livet af ham
ved at vælte ham ind i flammer eller ned
i vand. Åh, vær dog barmhjertig og hjælp
os – hvis du kan!«
23 »Hvis jeg kan?« sagde Jesus. »For den,
som tror, er alting muligt.«
24 »Jeg tror!« råbte faderen. »Hjælp mig til
ikke at være vantro!«
25 Nu så Jesus, at en masse mennesker
kom løbende fra alle sider, så han skyndte
sig at tale strengt til den onde ånd: »Du døve
og stumme ånd, jeg befaler dig at komme
ud af drengen og aldrig mere vende tilbage
til ham!«
26 Ånden skreg vildt og begyndte igen at
hive og slide i drengen, men til sidst fór den
ud af ham. Drengen lå som livløs på jorden,
og der gik en mumlen gennem skaren:
»Han er død!«
27 Men Jesus tog ham ved hånden og hjalp
ham på benene – og han blev stående.
28 Da Jesus kort efter var alene med sine
disciple inden døre, spurgte de ham: »Hvor-
for kunne vi ikke drive den dæmon ud?«
29 »Den slags kan kun drives ud ved bøn
og faste,« svarede han.

Teksten er fra Bibelen på Hverdagsdansk

Af Mark Hill

B.A. with honors in
Bible & Theology.
M.A. in Ministry.



Reformert boykot af lovsang på forkert grundlag

I en ny video boykotter reformerte smagsdommere i ét hugtag al lovsang fra Bethel, Hillsong, Elevation Worship o.a. (og opfordrer andre til at gøre det samme). Alt sammen på et forkert grundlag, der bunder i deres misforståelse af en enkelt læresætning, og de dømmer dermed sig selv som det, de havde håbet at bevise, at de andre var, nemlig falske lærere.



I en video på YouTube kritiseres lovsang fra bl.a. Hillsong og Bethel Church af medlemmer af den Reformerte Kirke. Mark Hill forklarer i kronikken, hvad han mener ligger til grund for kritikken. Modelfoto.

Baggrunden for deres boykot er en misforstået opfattelse af det, man kalder Kenosis-læren, som handler om, at da Jesus udførte sin tjeneste på jorden inden sin korsfæstelse, udførte han sine mirakler ved Helligånden og ikke sin egen guddomskraft, idet han for en kort periode havde lagt sin guddommelige kraft til side. Dette betyder ikke at han ophørte med at være Gud, men bare at han valgte ikke at bruge sin egen guddomskraft i denne tjenesteperiode.

Dette er ganske tydeligt i NT (som jeg vil vise om lidt), men det benægter disse reformerte mænd, og det er baggrunden for, at de nu boykotter al lovsang fra fri- og pinsekirker.

I videoen har de ikke et ENESTE eksempel på en sang, der indeholder vranglære, hvilket forstærker deres fordømmelse som værende utroværdig. Det eneste de har, er altså denne teologiske uenighed ift. kenosis-læren, som de i så fald har med flere, større kirkesamfund. (Og ikke bare enkelte kirker.)

Om læresætningen

Det græske ord Kenosis, som kommer af Kenoo "at tømme", finder vi i Fil. 2:6-9 hvor der står, at "han [Jesus], som havde Guds skikkelse, regnede det ikke for et rov at være lige med Gud, men gav afkald på det [tømte sig selv], tog en tjeners skikkelse på og blev mennesker lig; og da han var trådt frem som et menneske, ydmygede han sig og blev lydig indtil døden, ja, døden på et kors. Derfor har Gud højt ophøjet ham og skænket ham navnet over alle navne."

Misforståelsen: Det er her, at det går galt for de reformerte. I deres misforståelse påstår de, at alle frikirker (og især Bethel) siger, Jesus kun var et menneske, der blev ophøjet til at være Gud. Det er hverken, hvad Bethel eller andre frikirker siger.

At Jesus gav afkald på sin guddomskraft for en tid, så at han kunne opleve, hvad det vil sige at være fuldt ud menneske, var nødvendigt, for at han kunne være sonoffer for menneskeheden. - Prøvet i alle ting som vi, dog uden synd (Heb. 4:15). Hvis han bare havde trukket på sin guddomskraft, når det blev lidt svært, ville han ikke jo opleve, hvad det vil sige at blive fristet og prøvet.

Mistolker hans udsagn

I deres "bevisførelse" påstår de, at Bill Johnson fra Bethel, skulle have sagt, "at Jesus kun var en mand, der blev ophøjet til at være Gud", men når de så skal bevise det, oplæser de to citater af Bill Johnson, som faktisk slet ikke siger dette, men siger: "Jesus udførte sine mirakler som et menneske i et ret forhold til Gud, og ikke som Gud." Og: "Han lagde sin guddommelighed til side."

I disse to citater siger Bill Johnson ikke, at Jesus kun var en mand, der blev ophøjet til at være Gud. Ja, han udførte sine mirakler SOM et menneske, fordi han havde udtømt sig selv eller lagt sin guddommelighed til side for en tid. Det er ikke det samme som at sige, at han BARE var et menneske.

Vi skal også

Anklage nr. 2, når Jesus kunne udføre mirakler ved Helligåndens kraft, betyder det, at vi også kan gøre det. Jamen, hallelujah! Sikke en mægtigt vidnesbyrd. Det, som skulle være noget negativt, er jo en kæmpe opmuntring, som Bibelen i øvrigt bekræfter. For Jesus sagde: "Sandelig, sandelig siger jeg jer: Den, der tror på mig, han skal også gøre de gerninger, jeg gør, ja, gøre større gerninger end dem, for jeg går til Faderen" (Joh. 14:12).

Udover at misforstå hvad Kenosis-læren siger, nægter de samtidig at tro på, at Helligånden kan gøre mirakler i vore dage. Det er, fordi de mørke, reformerte briller de læser Bibelen med (det reformerte syn) siger, at Helligånden IKKE er virksom idag, som Han var det for 2000 år siden, og de har dermed afskrevet sig selv fra at have et personligt kendskab til selvsamme Helligånd og de overnaturlige nådegaver, Helligånden gladeligt giver.

Da de nu hverken forstår eller kan acceptere Kenosis-lære, vil de hellere sige, den er falsk, og sige, at det er alle de andre, der er forkert på den.

Efter min og mange bibellæreres mening er Kenosis-læren sand og er særdeles velbegrundet i Skriften, og er altså ikke en ny opfindelse af Bethel.

Hårde hjerter

Bibelen har forudsagt, at i de sidste tider vil der komme mennesker, der er egenkærlige, pralende, overmodige, fulde af hån, ukærlige, uforsonlige, hovmodige osv. og tilføjer: "I det ydre har de gudsfrygt, men de fornægter dens kraft. Hold dig fra dem! (2 Tim. 3:5)

Den reformerte lære startede med reformatoren Calvin (1509-1564), et intelligent, men brutalt menneske. Danske Grundtvig sagde: "I grunden var da calvinismen…kun et bibelsk hedenskab," og han fortsætter med at tale om "den calvinistiske selvklogskab, selvrådighed og herskesyge."

Kirkehistorikeren A. Fabricius siger: "Der er noget forstandsmæssigt, koldt og mørkt i den calvinske gudstjeneste." Det kan være medvirkende til, at mændene i videoen gerne vil afskære sig selv fra al glæde, som man finder i lovsangen i fri- og pinsekirkerne, som de nu hermed boykotter?

Menneskesønnen

I videoen siger disse mænd også mærkelige ting, som at Jesu menneskelighed ikke kan være med i guddommen. Men Jesus var ikke bare sand Gud, men også sandt menneske!

"For i ham bor hele guddomsfylden i kød og blod" (Kol. 2:9). Og da han opstod fra de døde og vendte hjem til himlen og treenigheden, var det ikke som en svævende ånd, men i et herliggjort LEGEME (Luk. 24:39), hvormed han er førstefrugten, hvilket betyder at vi får samme slags legeme en dag. (1 Kor. 15:20-22) "Og I skal se Menneskesønnen sidde ved den Almægtiges højre hånd" (Mark 14:62), ikke en svævende ånd!

Det er disse reformerte mænd, der er på afveje, ikke Bethel (Det betyder ikke, at alt hvad der foregår i Bethel nødvendigvis er godt, men det er ikke det, som denne diskussion går på.)

Mirakler ved Helligånden

Før Jesus påbegyndte sin tjeneste, blev han ikke bare døbt i vand, men Helligånden kom over ham (Luk. 3:22). Derefter blev han ført af Ånden ud i ørkenen for at blive fristet af djævelen (Luk. 4:1), og da han havde bestået prøven, forlod han ørkenen igen. Nu i Åndens KRAFT (Luk. 4:14). Hvorfor i alverden gjorde han det, hvis han havde sin egen guddomskraft, han kunne trække på? Fordi han havde udtømt sig selv, lagt sin egen guddomskraft til side for en tid (kenosis).

Da Jesus lavede rod i farisæernes "fine" verdensbillede ved at uddrive dæmoner og helbrede mennesker, beskyldte de ham for at gøre det ved djævelens magt. Så siger han til dem, ved hvilken kraft han gør det: "Hvis jeg driver dæmonerne ud ved Beelzebul, ved hvem uddriver jeres egne folk dem så? Derfor skal de være jeres dommere. Men hvis det er ved GUDS ÅND, at jeg driver dæmonerne ud, så er Guds rige jo kommet til jer" (Matt. 12:27-28). Læg mærke til, at det er ved Guds ånd, som er Helligånden, og ikke sin egen ånd, som også er almægtig.

Farlig grund

Det er noget farligt noget ikke at ville anerkende Helligånden, og er noget, vi skal være yderst forsigtige med. Farisæerne ville ikke anerkende at det var ved Helligånden, at Jesus udførte sine mirakler, og var derfor skyldige i at synde mod Helligånden.

De reformerte vil heller ikke anerkende, at det var ved Helligånden, at Jesus udførte sine mirakler, og derfor er de også skyldige.

Så kan man argumentere, at farisæerne sagde, at Helligånden var dæmonisk, og de reformerte "kun" fejlagtigt siger, at Helligånden var Jesu egen guddomskraft, og det er tættere på sandheden, men det er stadig forkert!

"Den, der ikke samler med mig, spreder," siger Jesu i samme passage. At boykotte andre kirker, som disse lærere her gør, er ikke noget, der samler, men spreder.

Man kan altid finde fejl ved andre kirkesamfund. Man kan altid finde fejl i sangtekster. Man kan altid finde teologiske forskelle. Et ordsprog siger: Leder du efter fejl, så brug ikke kikkert, men spejl.

Lad mig slutte med denne opfordring fra Paulus:

"Udsluk ikke Ånden,
ringeagt ikke profetisk tale.
Prøv alt, hold fast ved det gode,
hold jer fra det onde i enhver skikkelse!" (1 Thes. 5:19-22)



Spørg Lægepræsten



Skriv til Poul Henning Krog (Lægepræsten) på email: laegepraesten@poulhenningkrog.dk eller Poul Henning Krog, Degnemosen 3, 5700 Svendborg. Ikke alle breve offentliggøres. Du vælger selv, om du vil være anonym. Der kan også anvendes andre eksempler, end de til hver anden uge indkomne. Hjemmeside: www.lægepraesten.dk - her kan du bl.a. købe lægepræstens bøger og se hvilke foredrag han tilbyder.

Vores søn ryger hash

Kære Poul Henning

Vi har fundet ud af, at vores søn på 15 år har mange venner, der ryger hash. Han fortæller os ikke alt. Vi har lige nu også fundet hash på hans værelse. Han har efterfølgende indrømmet, at han har røget hash på næsten daglig basis i nogle måneder. Vi har prøvet at tale med ham, det gik ikke så godt. Vi er meget bekymret for ham. Vi har hørt om en, der udviklede en hashpsykose. Hvad tænker du i forhold til vores situation.

Kærlig hilsen
De bekymrede forældre



Tal med jeres dreng om farerne ved hashmisbrug. Overvej også et skoleskift til en god, kristen efterskole.

Kære jer

Jeg er glad for, at I skriver. Naturligvis er I bekymrede. Naturligvis kan jeres søn blive helt fri. Det man typisk oplever med de unge er, at de holder op med at lave lektier, pjækker fra skolen, bliver meget glemsomme, virker sløve, opgivende og ind mellem irritable. Isolation og pengemangel er også karakteristisk.

Det er bare så vigtigt at få stoppet misbrug i tide. Ofte kan alkohol lede til hash, og hash lede til andre stoffer.

I må sætte alt ind på at vinde jeres drengs tillid. I må favne og elske. I må med respekt lytte på hans tanker, men også være tydelige i jeres holdninger.

Hvorfor ryger han? Hvad mangler i hans liv? Hvorfor vælger han en så farlig vej?

Måske kan I sammen studere emnet. I har jo meget at have jeres holdninger i. Det er ikke Guds hjerte, ønske og vilje, at mennesker skal være afhængige af noget. Jesus kom jo netop for at sætte os fri og give os et liv i overflod.

Farer ved brug af hash

Jeres drengs holdning kan formentlig også formes af evidens baseret forskning:

Langvarigt hashmisbrug nedsætter intelligensen.

Et misbrug leder ofte til et andet misbrug.

Misbrug medfører, at livet langsomt krakelerer.

Ingen ved, hvem der har en følsom hjerne og lav psykosetærskel, så hash her kan udløse en psykose.

Risikoen for ulykker og lovovertrædelser stiger.

Gæld og et dårligt miljø kommer til.

Listen er lang, men har det til fælles, at sundheden og det gode liv sættes over styr.

Skoleskift

Jeres udfordring er, at venner ofte betyder mere for teenagere end de voksne. Jeg bemærker, at han har mange venner, der ryger hash. Jeg vil i jeres situation absolut overveje et skoleskift til en god kristen efterskole. I må selv finde støtte i jeres vennekreds og kirken. Gud hører bøn. Han vil give jer visdom. Han vil høre jeres råb.

Kærlig hilsen
Poul Henning

Svigermor er slyngveninde med min mands ekskone

Kære Poul Henning

Min mand og jeg har været gift i 5 år. Vi har en datter på 2 år. Mit problem er min svigermor, fordi hendes opførsel er sårende. Sagen er den, at min mand har været gift før, men blev skilt fra sin daværende kone for 9 år siden. De har 2 børn sammen.

Min svigermor er nærmest blevet slyngveninde med ekskonen, efter jeg mødte min mand, og jeg oplever, at jeg på det nærmeste er blevet deres fælles fjende. Min svigermor har meget demonstrativt valgt kun at have bryllupsfotografiet af min mand og hans tidligere hustru hængende og kun fotos af deres fælles børn.

Min mand har påtalt det flere gange overfor sin mor, for det rammer også ham. Min svigermor fejer ham af og understreger, at hun selv bestemmer, hvordan hun gør i sit hjem.

Når vi besøger hans mor, er det også fællesskabet med ekskonen og børnene, vi hører om. Jeg har svært ved at skjule, at jeg er såret, og jeg bliver stille og indadvendt i hendes selskab. Har du et godt råd til os?

Kærlig hilsen
Ida-Marie



Besøg svigermor, men glem ikke jer selv og jeres ægteskab i hensynet og pligten pligt overfor hende.

Kære Ida-Marie

Dine følelser er forståelige. Vi mennesker spiller tit fallit, når det kommer til følelser som dem, du beskriver – for alt tyder på, at din svigermor ikke er parat til den åbne og ærlige dialog med jer, der åbenlyst er nødvendig.

Vær taknemmelig over, at din mand og dig ser det samme billede – det er ingen selvfølge. Stå sammen som I gør, og støt hinanden i, at det I ikke kan gøre noget ved, lader I ligge. Undgå samtidig at "drøvtygge" på det, I ikke kan ændre her og nu, for det I fokuserer på, vil vokse.

Pyt, Pause, Påskønnelse

I min essaysamling fra 2018; 'Du er den bedste til at være dig' er der en letlæst historie, der omhandler 3 ord, I kan drage nytte af. De 3 ord er: pyt, pause og påskønnelse.

PYT: er et lille, men meget vigtigt ord – for dvæl ikke ved det, du ikke kan ændre.

PAUSE: Besøg nok svigermor, men glem ikke jer selv i hensynet og pligten.

PÅSKØNNELSE: I skal fokusere på alt det, I har at være glade for. Som du selv skriver, har I et dejligt liv sammen og en skøn datter på 2 år. Større rigdom findes ikke.

Sindsro-bønnen

Kender du Sindsro-bønnen? Hvis ikke, så prøv at søge hele teksten på nettet. Print den ud og mind hinanden om bønnens stærke budskab.

Bønnen starter sådan her: "Gud, giv mig sindsro til at acceptere de ting, jeg ikke kan ændre, mod til at ændre de ting jeg kan – og visdom til at se forskellen …". Det er så afgørende, at vi aldrig slipper Gud af syne, men holder os til ham i tryg forvisning om, at han ved bedst.

Du vil næppe nå din svigermor med en enkel afklarende snak, men omslut hende med al den agape kærlighed, du har i dig. Se dig ikke vred på hende, men kom hende nærmere med små tålmodige skridt. Uden at forholde dig til hendes relation med den tidligere svigerdatter, så tænk stort. Hvad gør din svigermor glad? Hvordan kan du bedst give hende en hjælpende hånd?

Hvis problemerne fortsætter, så prøv at foreslå din mand, at de to som mor og søn får noget professionel hjælp. Det vil være oplagt, at de får en snak med præst eller psykolog.

Det er usandsynligt, at problemerne har med dig at gøre, men derimod noget med dysfunktionelle mønstre i familien.

En terapeut kan muligvis få din svigermor til at åbne sig op, for mon ikke der ligger noget helt andet under de primitive reaktioner? Hvad er det i virkeligheden, din svigermor vil opnå?

Kærlig hilsen
Poul Henning

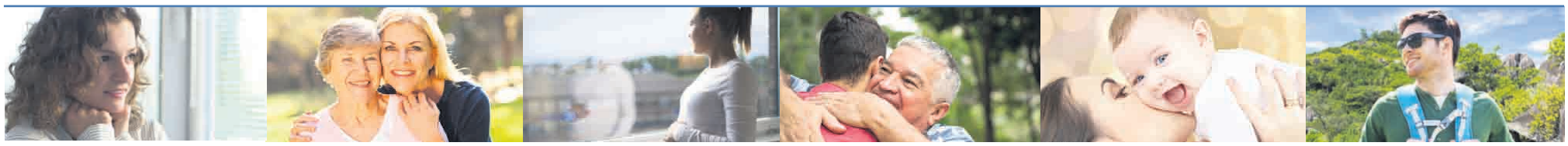

Tværkirkelig lovsangs-konference i Danmark var en stor success

I starten af februar samledes 278 personer til "Lovsyng" for dels at lovsynge Gud sammen og dels at lære mere om lovsang. Til lovsangskoncerten lørdag aften var der 380 til stede. Det er allerede besluttet, at der bliver en ny konference i 2021.



Af Mark K. Hill

For år tilbage blev der holdt en række lovsangs-konferencer i Mariager med navnet "Worship Extended."



Christoffer Højegaard oplevede allerede for år tilbage, at Gud prikkede til ham om at samle lovsangere på tværs af kirkeskel.

Efter nogle år begyndte deltagerantallet at falde, og det blev lavere år efter år, på trods af at flere kendte navne medvirkede.

Det blev lukket ned, da det ikke længere var økonomisk rentabelt. Der var også dengang et håb om at trække folk til fra flere forskellige kirkesamfund, og det lykkedes delvist, men det var hovedsageligt folk fra Pinsevækkelsen, der bakkede op. Den sidste af disse konferencer blev afholdt i 2015 med Sean Feucht som hovednavn.

Død og opstandelse

Ting har en tid, og nogle gange må noget dø for at opstå igen i en ny form. Det var derfor en stor glæde at se nogle unge mennesker tage stafetten op og arrangere en konference af denne størrelsesorden. Jeg var imponeret over, at det lykkedes at samle så mange mennesker, og det endda helt uden at have et stort udenlandsk navn på plakaten. Dette vidner om, at der var et behov i Danmark for dette, og at mange var sultne efter det.

Visionen

Christoffer Højegaard oplevede allerede for år tilbage, at Gud prikkede til ham om at samle lovsangere på tværs af kirkeskel. Han siger:

"Jeg havde ingen ide om, hvor de dog kunne komme fra, men begyndte lige så stille at forstå, at det var Guds drøm, som han havde delt med mig.

Jeg skrev det ned og begyndte at drømme, men havde ingen idé om, hvordan det skulle se ud. Gud åbnede alle de døre, som skulle åbnes, og jeg kunne se, hvordan han banede en vej."

Han delte drømmen med Mads Houe, som selv havde gået med lignende tanker, og en arbejdsgruppe blev dannet, der skulle søsætte følgende vision:

"Vi drømmer om at se en tværkirkelig lovsangskonference, som inspirerer en nation af lovsangere, der i enhed tilbeder Jesus og bliver udrustet til tjeneste i deres lokale kirke."

Det bedste ved Lovsyng

For Josefine Jønsson, der hurtigt kom med i arbejdsgruppen, til trods for at hun samtidig går på bibelskole i USA, var det bedste "at se, hvordan folk strakte sig ud over det komfortable for i overgivelse at sige: Gud, vi er ikke enige om det hele, men vi er enige om, at DU ER KONGE, og det vil vi tilbede dig for! At høre, hvordan folk fik mere med hjem, end hvad de kom for, men størst af alt – at se Jesus blive ophøjet som konge over Danmark, og mærke Faderens velbehag ved dette. Det var uden tvivl det smukkeste ved Lovsyng 2020."

For initiativtageren Christoffer er det, han fremhæver, i samme boldgade: "Enheden på tværs af kirker og generationer," og at se "Guds menighed sammen i tilbedelse af kongernes konge."

Rammerne

Konferencen blev holdt over to dage i A2 i Aalborg, hvor Citykirken Aalborg holder til. Maden blev leveret udefra og smagte fortrinligt.

Om lørdagen var der både fællessamlinger til inspiration for alle og seminarblokke om eftermiddagen med emner af forskellig slags, som man frit kunne vælge sig ind på.

Jeg deltog selv først i et seminar med Peter Tinggaard om "Det mægtigste våben" og derefter et med Arvid Asmussen om "Historier og sange om det bedste og det værste."

Der var proppet med mennesker i den (måske for) lille sal. Både Peter og Arvid gjorde det fremragende.

Josefine siger: "Vi har oplevet flere personer tilkendegive, at de virkelig nød bredden i seminarerne – både i udtryk, udførelse og i, hvem der afholdt seminarerne. Der var bred enighed om, at det var dejligt at se flere generationer repræsenteret, både fra scenen og ved seminarerne."

Mine egne indtryk

Lovsyng vækkede jo masser af positive minder til det daværende Worship Extended.

Det var dejligt bare at være der og gå rundt og nyde at være en del af det og snakke med mennesker, og jeg håber, at der bliver mange flere af disse konferencer i årene fremover. Efterfølgende udtaler Christoffer:

"Vi har fået en masse gode tilbagemeldinger og oplever virkelig, at det er noget, vi som land har brug for. Vi har også fået en masse god feedback, som vi helt klart tager med os, da det ikke er en nem opgave at facilitere sådan en tværkirkeligt konference."

Josefine har også fået positive tilbagemeldinger: "Vi har fået mange positive tilbagemeldinger fra mange forskellige personer.

Mange har givet tilbagemeldinger på personlige møder med Gud under konferencen, helbredelser under forbøn, fornyet tro og energi til at tjene, ny inspiration til den lokale kirke og sparring med nye som gamle relationer."

Bøn fredag aften

Selvom der var flest med til konferencen om lørdagen, begyndte det allerede med bøn fredag aften, hvor det hele blev lagt i Guds hænder, før det gik løs. Josefine siger:

"Gud virkede så stærkt. Vi oplevede, hvordan folk havde grebet visionen om "det er Jesus, det handler om", og der var en enorm frihed i lokalet, som gjorde, at der blev delt profetiske ord, bedt bønner og sunget hans pris."

Kerneværdier for Lovsyng

Efter at visionen kom på plads, blev arbejdsgruppen hurtigt enige om, at der skulle være tre kerneværdier, som skulle være kendetegnende for Lovsyng-konferencen. Disse tre værdier er: Tilbedelse, Udrustning, Netværk.

Tilbedelse var der masser af i fællessamlingerne og til lovsangs-koncerten.



- Gud, vi er ikke enige om det hele, men vi er enige om, at DU ER KONGE, og det vil vi tilbede dig for! siger Josefine Jønsson, som var med i initiativgruppe.

Udrustning oplevede man gennem seminarerne, men også gennem åbningsmødet, hvor man i stedet for at have en prædiken havde interviews med et firkløver af lovsangsledere (Esben, Susanne, Asger og Jenny), der hver især delte, hvad de havde på hjerte.

Den sidste værdi, Netværk, blev en realitet bare ved at gå rundt og hilse på mennesker i pauserne, men også ved måltiderne, og lørdag eftermiddag var der også indlagt en time specifikt til kaffe og netværk.

Bred vifte af seminarer

Udover de to seminarer, jeg allerede har nævnt, kunne man høre om "Sangskrivning" med Simon Pedersen. Simon ledte i øvrigt lovsang til formiddagssamlingen sammen med Arvid Asmussen.

De gjorde det super godt, og der var plads til, at folk kunne komme op og dele profetiske ord.

Der var seminarer med følgende titler: "Tjen med talent," "Lyd hands on" af to omgange, "Tekniker som tjeneste," "Lysstyring," "Led dit team," "Lovsang i børnehøjde," "Lovsangsledelse" og endelig "Multimedie."

Et godt team

Udover Christoffer Højegaard, som deltog med en højgravid kone, der fødte tvillinger få dage efter, og Mads Houe, der drømte med i opstarten, og Josefine Jønsson, som kom flyvende ind fra USA, så var følgende med i arbejdsgruppen: Anne-Sofie Munch, Oli Lundager Poulsen, Louise Torp Alimasi, Nicolai Langvad Maksten, Silas Lundager Urban og Simon Lionel Nielsen, der trods sygdom sang med lørdag aften.

Derudover var der en lang række af frivillige, der gjorde en stor indsats, for at det hele kunne lykkes.

Vi ses næste år

Allerede ved afslutningen af koncerten lørdag aften blev det annonceret, at succesen gentages næste år, og at der bliver endnu en national, tværkirkelig lovsangskonference.

Hvad datoen bliver, og hvor det præcis bliver afholdt, vides ikke på nuværende tidspunkt, men I kan godt begynde at glæde jer allerede.

Bed for at vinde kampen!

Af Elizabeth Alves

Bøn er mere end poetiske ord. ***Bøn kan forandre*** *dit eget liv, familiens og samfundets. Kom med i kampen og oplev, hvordan din bøn bliver meningsfuld og virkningsfuld, når du kommer i direkte kontakt med Gud.*

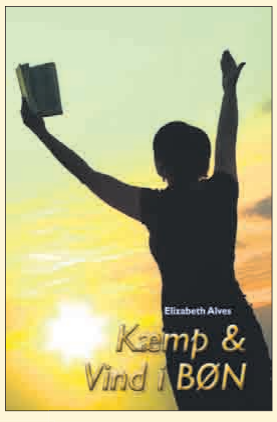

198,-

Hosianna.dk
Tlf.: 7456 2202



I Mission Østs læsegrupper lærer kvinder også om sundhed og menneskerettigheder.



På missionens social- og sundhedscentre får børnene opgraderet deres skolekundskaber.

Dansk mission hjælper krigens flygtningebørn

Mission Øst støtter to social- og undervisningscentre i Libanon. Centrene giver psykisk førstehjælp til traumatiserede flygtninge fra Syrien.

Af Svend Løbner

Mission Øst går nu ind i Libanon med psykisk førstehjælp til traumatiserede børn og familier, der er flygtet fra krigen i Syrien.

Filmen kører konstant inde i hovedet. Billeder og bevægelser flimrer forbi det indre blik. Røg. Blod. Legemsdele. Desperate mennesker på flugt. Efterhånden kommer lyden til. Braget. Skrigene. Sirener af ambulancer.

Krigsflygtninges minder fra krigen farer hid og did som granatsplinter. De er mærket for livet og har brug for hjælp.

Lige nu oplever Syrien den værste flygtningesituation i de ni år, den syriske krig har stået på. I nabolandet Libanon har de modtaget 1,5 millioner syriske flygtninge fra det krigshærgede land, så hver femte indbygger i landet nu er syrisk flygtning. Det kan Libanon ikke bære hverken økonomisk eller humanitært, hvilket går ud over både libaneserne og de syriske flygtninge.

Derfor går Mission Øst nu ind med hjælp til syriske flygtninge i Libanon, som den eneste hjælpeorganisation i byerne Aley og Batroun. Hjælpeorganisationen sætter ind med hjælp til de 60.000 syrere – børn, kvinder og mænd - så de kan overvinde traumer og få en hverdag til at fungere igen. Det sker gennem projekter, der både skal styrke de syriske flygtninge og lokalbefolkningen, hvilket man kan læse mere om i Mission Østs magasin.

Fortrænger dårlige minder

En undersøgelse om psykisk helbred hos syriske flygtninge i Libanon afslører, at ca. 58 procent af de adspurgte flygtninge lider af bl.a. angst og depression. Flygtningebørnene – især de uledsagede – er hårdest ramt af psykiske traumer.

Også selv om de har fortrængt de voldsomme minder for at overleve.

Det fortæller Mission Østs programkoordinator Rebecca Zorn i Mission Østs seneste magasin, der i denne uge lander i danske postkasser landet over. Hun har netop besøgt de to social- og undervisningscentre, som Mission Øst støtter, og fortæller bl.a. om drengen Mahmoud på 10 år, som ikke kan holde ud at tænke på Syrien.

- Mahmoud flygtede med sine forældre som femårig. Og det eneste, han ved om Syrien, er, at det er utrygt, ødelagt og at hans familie aldrig vil vende tilbage, da de kun har dårlige minder.



Mahmoud måtte flygte som femårig sammen med sine forældre. Han har fortrængt krigens rædsler.

Spøger i underbevidstheden

Men selv om Syrien er fortrængt fra børnenes minder, ligger traumerne fra krig og ødelæggelse stadig og lurer, fortæller Varty, der er socialarbejder i børnekrisecentret:

- Selvom børnene siger, at de ikke kan huske Syrien, ligger krigen alligevel i deres underbevidsthed. Lyde som fyrværkeri, ambulancer og andre høje lyde kan være en trigger for dem, fortæller hun.

Sådan var det også for flygtninge i Danmark efter krigen i eks-Jugoslavien, fortæller Lykke Kruse, der er der er klinisk psykolog, specialist og supervisor i psykoterapi og psykotraumatologi herhjemme.

- Mennesker med traumer har påtrængende erindringsfilm, der kører igen og igen. Når de så fortæller om oplevelserne – eller tegner og fortæller dem - får de efterhånden lidt mere kontrol over situationen. Nu kan de lidt bedre selv styre, om de vil "se filmen" og tegne oplevelsen, så en anden kan se den.

Og dermed peger Lykke Kruse på netop den terapiform, som Mission Øst gennem samarbejdspartneren Tabitha arbejder med i social- og undervisningscentrene.

Mismodige børn bliver selvsikre

En af medarbejderne, Mona, er selv syrisk flygtning og kender derfor børnenes indre verden. Hun opfordrer syriske børn til at male deres minder om hjemmet og blive inspireret af det, de husker. Det er blevet til en del smukke malerier, som fortæller hver sin historie om en flygtnings oplevelser.

- For nogle kan det tage måneder, før de er villige til at tale om deres minder og følelser. Men når de åbner og tør komme ud med deres traumer, oplever vi, at mismodige og generte børn bliver mere selvsikre, siger socialarbejder Varty.

Hun fortæller om et lille barn, der har mistet nogle af sine fingre i krigen i Syrien:

- Når han kom ind i klasseværelset, holdt han hånden bag ryggen, fordi han var skamfuld og ikke ville vise sin hånd til sine kammerater. Men ved afslutningen af vores forløb med ham, brugte han saks og andre værktøjer med sin beskadigede hånd og følte sig fortrolig med sit handicap.

Kvinder lærer at læse og skrive

I år vil Mission Øst sponsorere et kursus for syriske børn og unge, hvor tegning, maleri og lektioner i andre færdigheder skal hjælpe dem til at blive hele mennesker igen.

For der er mange brikker, der skal falde på plads, for at flygtninge kan stykke deres liv sammen igen – helt fra mad, hygiejneartikler og brændstof til kurser, der skal øge flygtningenes kompetencer og dermed mulighed for at arbejde og forsørge sig selv.

- Flere af kvinderne er analfabeter, så vi giver et kursus i grundlæggende læse- og skrivefærdigheder. Men også kurser i kvinders rettigheder, menneskerettigheder og seksuel og reproduktiv sundhed, fortæller Rebecca Zorn.

Flygtninge får selvtillid

Og resultaterne er allerede positive:

- Det giver for eksempel et stort "selvtillids-boost" til både de syriske flygtningebørn og deres forældre, at de modtager undervisning i fransk og engelsk. Det gør, at børnene kan følge med i skolen, og forældrene kan hjælpe dem med lektierne.

Derudover er det sociale vigtigt:

- Mange syrere sidder derhjemme i mørke, uopvarmede lejligheder med begrænset social kontakt. Centret er et sted, hvor de får venner og kan tale om deres oplevelser, fortæller Rebecca Zorn.

Mission Østs generalsekretær Kim Hartzner opfordrer til at støtte de syriske flygtningebørn, så de kan komme fri af deres traumer fra krigen og tage fremtiden i besiddelse:

- Børnene er fremtiden. Med den rette indsats kan vi påvirke en hel familie, et helt land, ja hele den plagede region i den rigtige retning, siger han.

Mission Øst driver i forvejen fire børnekrisecentre i Irak og har erfaring med læsegrupper for kvinder i Nepal og Afghanistan.

Mission Østs magasin fortæller detaljeret om arbejdet og kan læses online på www.missioneast.org/publications



SKRIVER OM HÅB, DER ER BÅRET AF GUDS LØFTER



MAX LUCADO
Urokkeligt håb
Lohse | 196 sider | 199,95 kr.

»Lucados mange års erfaring ... mærker man i den dybde, hans bøger har på trods af en forfriskende original skrivestil. Det er jo netop det, som Lucado kan, fange læserens opmærksomhed, så man her får indsigt i Guds løfter og dermed urokkeligt håb.«
UDFORDRINGEN



NY BIBELSK ROMAN AF HANS JØRN ØSTERBY



HANS JØRN ØSTERBY
Af alle nætter
Lohse | 240 sider | 199,95 kr.

»Østerby giver Juleevangeliet og Johannes Åbenbaringen et fælles perspektiv, som ellers let kan forsvinde i det romantiske billede af krybbespil og julefred.«
UDFORDRINGEN

Forlagsgruppen Lohse | 7593 4455 | lohse.dk



Øverst: Debattør David Brooks mener ifølge en artikel i New York Times, at kernefamilien var en fejltagelse, som kun fungerede godt i USA i perioden 1950-1965.

Før 1850 boede 75 % af alle amerikanere over 65 år sammen med deres børn og børnebørn. Nu findes der en række forskellige typer "familier", hvoraf kernefamilien med mor, far og børn bare er en blandt mange.



Familiebegreb til debat:

Kernefamilien er stadig Plan A

Af Bodil Lanting

Kernefamilien var en fejltagelse, hævdede en kendt debattør i forrige uge i New York Times. Nu giver kristne i USA ham svar på tiltale.

David Brooks' artikel har rystet millioner af læsere. Han definerer en typisk amerikansk kernefamilie som bestående af en mor, en far og 2,5 barn. Familien bor i en forstad og har kun én lønindkomst. Og det er altsammen noget, der blev opfundet i det 20. århundrede. I det meste af verdens historie har familien nemlig set anderledes ud, hævder David Brooks i artiklen *Was the Nuclear Family a Mistake?*

Den udvidede familie

David Brooks skriver, at den typiske husstand gennem historien har bestået af flere generationer med bedsteforældre, onkler, tanter, fætre og kusiner. Den "udvidede" familie er den naturlige familie, mener han.

To debattører på Breakpoint.org, Shane Morris & John Stonestreet, er uenige i flere af vurderingerne. Men de anerkender de historiske data, når 1950'erne beskrives som kernefamiliens storhedstid. Siden da er mange familier blevet fragmenteret, så en husstand fx. kun har én forælder.

Blandt årsagerne til denne udvikling er den seksuelle frigørelse, industrialiseringen og ikke mindst adskillelsen af arbejde og bopæl, påpeger David Brooks.

Tilvalgsfamilier er Plan B

Desværre har debatindlægget en frygtelig titel, for kernefamilien er ikke nogen fejltagelse. Og helt galt bliver det, når David Brooks fremhæver "tilvalgte familier" som en god erstatning for kernefamilien, mener Breakpoints skribenter.

En "tilvalgt familie" er ifølge Brooks tilvalgte bofæller, der som regel ikke er biologisk beslægtede. David Brooks roser "fælles forældreskab", som det praktiseres, fx. hvor der mangler fædre, eller i samkønnede og polyamorøse arrangementer i LGBTQ-kredse.

- Men Brooks overser, at alle disse alternativer er forsøg på at genoprette situationen, når familier går i opløsning.

Familietyper siden 1960

Jagten på "den amerikanske drøm" fik de unge til at forlade familien for at bosætte sig i industriområderne. I 1960 boede 77,5% af alle børn sammen med deres to gifte forældre uden andre medlemmer af den udvidede familie i husstanden.

Fra 1950 til 1965 faldt skilsmissetallet. Der blev født flere børn, og kernefamilien så ud til at trives. Men dette idealbillede hører fortiden til, da forudsætningen var, at kvinderne skulle være hjemmegående husmødre.

I dag lever kun en tredjedel af amerikanerne i en kernefamilie.

I 1960 bestod kun 13 procent af husstandene af én person. I 2018 var tallet kommet op på 28 procent. I 1960 var 72% af de voksne gift. I 2017 var næsten halvdelen singler.

I 2004 var 33% af de 18-34 årige singler. I 2018 var dette tal kommet op på hele 51%.

Også **familiernes størrelse** er blevet mindre. Idag fødes der kun halvt så mange børn i USA som i 1960. Faktisk er der flere hjem med kæledyr end med børn.

Halvdelen af de afro-amerikanske familier består af alenemødre, mens det kun gælder 1 ud af 6 hvide familier. To tredjedele af de sorte børn har kun én forælder, sammenlignet med en fjerdedel af de hvide børn.

I 1960 blev 5% af børnene født uden for ægteskab, mens det gælder 40% i dag. Kun halvdelen af de amerikanske børn bor sammen med begge deres biologiske forældre under opvæksten. Årsagen er, at **hyper-individualismen** har taget fart siden 1960'erne. Derfor hungrer amerikanerne efter at leve i udvidede familier både på gamle og nye måder, vurderer Brooks.

Måske er der ved at ske en ændring i trenden. Økonomiske udfordringer siden 2008 har nemlig fået mange til at blive mere afhængige af familien. I dag lever 20% af amerikanerne i "multigenerations-husstande", mod kun 12 % i 1980. Flere unge voksne flytter hjem til forældrene, og seniorer søger fælles bopæl med børn og børnebørn. Også bofællesskaber, hvor beboerne deler køkken og hjælper hinanden med eventuelle børn, bliver mere populære.

En anden type bofællesskab er hjem for traumatiserede veteraner eller plejehjem, hvor børn og ældre er sammen.

Fra David Brooks: Was the Nuclear Family a Mistake?

Nogle af disse alternative "familier" kan virke som et gode. Men på længere sigt får børnene større helbredsmæssige udfordringer end børn fra kernefamilier, understreger Shane Morris & John Stonestreet.

Ægteskabet er kernen

Forfatteren Mona Charen skriver i netavisen The Bulwark, at selv en udvidet familie bygger på ægteskabet. En familie er andet og mere end en social konstruktion. Den bygger på menneskers natur og biologi samt det unikke bånd mellem forældre og børn.

Også fra et symposium på Institute for Family Studies lyder kritikken af Brooks' tilvalgsfamilier. "Alternative familier" er ofte mindre stabile end kernefamilierne. Samtidig er statistikkerne for misbrug og vanrøgt i denne type husstande alarmerende, fastslog symposiet.

- David Brooks har ret i, at kernefamilien med forældre og et par børn ikke er den hyppigste familietype gennem historien. I vor tid bor kernefamilien ofte langt væk fra den udvidede familie og andre netværk, som tidligere kunne hjælpe og støtte "kernen".

Men man kunne også bare sige, at ægteskabet er hårdt arbejde. Det samme er forældreopgaven. Tidligere kunne kernefamilierne få god hjælp fra bedsteforældre, tanter og onkler, bemærker Morris og Stonestreet.

Kirkens rolle

"Tilvalgsfamilier" findes allerede i en anden institution, nemlig den lokale kirke. Jesus etablerede ikke Kirken som en erstatning for biologiske familier, men som en social institution med kærlighed, støtte og fællesskab.

Den nye virkelighed er en fantastisk mulighed for kirken til at være den genopbyggende kraft, som Kristus ønsker.

Brooks tager også fejl, når han hævder, at kærlighed er vigtigere end biologi. Den naturlige familie er bygget omkring de biologiske realiteter, hvor formering er en naturlig følge af foreningen af en mand og en kvinde. Derfor er kernefamilien lige så uerstattelig som tyngdeloven.

De sidste årtiers ignorering af dette design har haft ødelæggende konsekvenser, slutter John Stonestreet og Shane Morris.

Der er en løsning

Den kulturelle årsag til, at kernefamilien går tilbage, er postmodernismen, det verdenssyn, som hævder, at sandheden er subjektiv. Dette livssyn, som også påvirker menneskers opfattelse af Bibelen og dens normer, kom frem i 1960'erne, forklarer debattøren Jim Denison.

Postmodernismen har ændret opfattelsen af bibelsk seksualmoral som en absolut sandhed. Mange afviser, at sex kun hører hjemme i en (livsvarig) pagt mellem en mand og en kvinde. Hvis man afviser det, har det negative konsekvenser. Hvis vi vælger at overse skiltene og kører bilen i grøften, er det ikke bilfabrikantens, men derimod bilisten fejl, skriver Jim Denison og fortsætter:

- Vor kultur hungrer efter autentiske familier. Som kirke har vi muligheder for og kald til at tilbyde et kærligt fællesskab, hvor alle er velkomne. Det kan give den modstandskraft og de fælles værdier, som den udvidede familie tidligere ydede.

Evangelist sagsøger konferencesteder



Franklin Graham

Franklin Grahams advokater har anlagt sag mod en række konferencesteder i Storbritannien, der har aflyst planlagte kampagnearrangementer med evangelisten i sommeren 2020.

Det oplyser en talsmand for Billy Graham Evangelistic Association (BGEA).

Den planlagte kampagne blev ramt af aflysninger efter en hetz fra LGBT-grupper, som beskyldte evangelisten for homofobi. Også muslimske grupper har protesteret mod Franklin Grahams besøg.

BGEA har nu sagsøgt Scottish Event Campus i Glasgow, FlyDSA Arena i Sheffield og ICC Wales i South Wales, skriver Christian Today.

Franklin Graham og BGEA håber dog stadig at finde en løsning, så kampagnen kan starte den 30. maj som planlagt.

Bodil

TEMA FERIE MED INDHOLD

Maria så en kæmpe løve på Sommeroase

Maria Østergaard deltog sidste år på Sommeroase i Horsens. Her deler hun nogle af sine oplevelser på Dansk Oases sommerstævne.



Maria og Peter Østergaard var på Sommeroase sidste år, hvor de sammen tjente som forbedere. Privatfoto.

Af Maria Lydia Østergaard

Vi havde haft en fantastisk uge med Gud. Vi havde oplevet store ting sammen. Vi havde vandret i en åbenbaring af omsorg for det skrøbelige dyrebare menneskeliv, for den ene, Gud møder, lige der hvor det gør allermest ondt. Og en åbenbaring af omsorg for Guds menighed som et fællesskab, hvor vi hver især udgør hans lemmer med hver vores gaver.

Vi havde fået udlagt fem forskellige identiteter - apostel, profet, evangelist, hyrde, lærer - på en sådan måde, at alle kunne spejle sig og blive mødt i omsorg for netop den/de typer, man var. Og omsorgen var til at tage og føle på, på stolerækkerne hvor vi talte med hinanden, bad for hinanden og opmuntrede hinanden med ord og billeder i forhold til hver enkelt - alt sammen guidet og ledet af ægteparret Becky og Paul fra England, der stod i tjeneste til Sommer Oases formiddagsmøder. Der var en helt unik atmosfære af Guds ånd over SommerOase, og vi fik lov at se et gennembrud på ting, vi har sukket efter i flere år. Jeg havde sammen med min mand været i tjeneste som forbeder hele ugen.

De mennesker, vi modtog til forbøn, var mange, og mange nye, mange med dybe sår på sjælen - nogle særligt dybe pga. kristne lederes/menigheders svigt, men de var ikke svigtet af Gud - og de vovede sig ind i hans nærvær igen. Det var fantastisk at se, hvordan Gud gav dem et nyt fundament, de kunne begynde at rejse sig op igen på. Og lige så fantastisk, at forældre og kærester kom for at modtage forbøn for deres børn eller kære.

Gud handler på tro

Der var masser af fokus på helbredelse både sjæleligt og åndeligt og fysisk, især på gæstedagen, hvor Hans Berntsen ledte aftenen. Rigtig mange søgte personlig forbøn hos ham, som repræsenterer så stærk en tro på det, Gud gør. Og vi lærte, at det kommer netop an på tro - og at jeg kunne repræsentere lige så meget tro for det menneske, som kom - og dermed greb Gud lige så meget ind i de menneskers liv, der søgte forbøn hos mig, som hos Hans. På den ene side kommer det ikke an på personen - på den anden side gør det! Hvis ikke

Jeg tror på vigtigheden af at sætte navn og ord på, både hvad vi præcis ønsker, at Jesus skal gøre for os, og hvilke ting vi præcis ønsker, han skal befri os fra i vores liv.

jeg, den enkelte bærer tro for det menneske, som kommer og søger forbøn, hvad kan Gud så gøre? Handler Gud uden tro? Hvis du tror på Gud, er det ikke svært at være forbeder for en anden. Du henvender dig på den andens vegne til Gud. Og Gud griber ind! Hver gang! Og det er helt sikkert, at hvis du ikke forstår hans indgriben, så griber han ind alligevel.

Og hvis der ikke sker det, du beder om, så vil han lede dig i bøn til at bede, så han kan handle, så der bliver brudt blokeringer, sker udfrielser, lettes byrder, som så måske leder til det, du beder om. Andre gange giver han os en ro i, at han har andre planer i forhold til det bedeemne. Jeg tror på vigtigheden af specifik bøn. Jeg tror på vigtigheden af at sætte navn og ord på, både hvad vi præcis ønsker, at Jesus skal gøre for os, og hvilke ting vi præcis ønsker, han skal befri os fra i vores liv. Og han vil gøre det! Jeg har set det.

Når man er forbeder på Sommer Oase får man en uge med intense oplevelser, som kan være helt overvældende og umulige at skille fra hinanden. Nogle gange svæver man på en bølge af glæde over det, Gud gør, ofte samtidig med sorg over de smerter og lidelser, man husker, fra de mennesker, der kom frem. Men samtidig oplever man sin egen skrøbelighed og et kæmpe behov for selv at få forbøn! Dette behov anerkendes i ledelsen og bliver italesat i vores møder, og vi bruger tid på at bede for hinanden og opmuntre hinanden. Man skal ikke være bange for at give udtryk for sine egne behov, og man opmuntres frimodigt til at holde fri, hvis man trænger. Man skal heller ikke være bange for at komme ud på dybt vand, som fx den aften, hvor køen til Hans Berntsen syntes uendeligt, og jeg stod nærmest, hvor få fra denne kø trådte ud til mig, og jeg var nær ved at miste modet over mine evner som forbeder! Men så huskede jeg på, hvem det er, vi beder til, og da jeg bad ham om at vise, hvem HAN var, så skete der forløsninger og helbredelser, også hos dem jeg bad for.

Ramt af Guds kraft

En af dem, der trådte ud til mig fra den lange kø, var en kær veninde, som var helt klar over, at jeg kunne tro lige så meget på hendes vegne som Hans. Og som opmuntrede mig i min tjeneste ved at lade sig betjene af mig. Faktisk var jeg stadig nervøs over situationen, men jeg gjorde en bevægelse, som virkede trosstyrkende i det øjeblik: i stedet for at stå med front imod hende stillede jeg mig ved siden af hende i retning mod scenen, hvorfra lovsangen strømmede, og sagde, at vi sammen ville bede Jesus om at komme.

Næppe havde jeg gjort det, før hun faldt om og tog mig med i faldet, (vi slog os ikke) - jeg fandt et tæppe og lagde om hende og sagde, at nu skulle hun bare lad Gud gøre, hvad han ville gøre. Hun nikkede og sagde, at han allerede var i fuld gang, og hun blev liggende under resten af lovsangen, imens hun bare hvilede i alt det, Gud gjorde. Hun bekræftede, at det var en del af en indre helbredelse, der fandt sted lige dér, og som var endnu en manifestation af, at Gud handler når vi tror, og når vi bringer hinanden frem for ham i bøn.

Der var rigtig mange mennesker i teltet den aften, - det var jo gæstedag, så måske 3000? Men uanset om den slags sker i midten af en stor flok, eller om det sker hjemme i din egen stue, hvor 2 eller 3 er forsamlede i Jesu navn… (Matt 18,20), så handler Gud lige godt!

Forbøn er at have tro på vegne af hinanden, og den skal vi praktisere for hinandens skyld.

En kæmpestor løve

Og hvad var det så med den der løve?

Jo, som sagt, det havde været en uge med erfaring af Guds uendelige omsorg. Og den sidste dag blev der sat trumf på det for mig:

Jeg stod midt i teltet under det sidste formiddagsmøde, og de sidste lovsange buldrede derudaf. Arvid Asmussen og band havde leveret i Guds nærvær, og denne sang de sang lagde an til trumfen: Jesus stod op, og døden har ingen magt mere….

Med ét så jeg denne kæmpe, kæmpe løve - større end alt, jeg har set, - den kom ovre fra højre sideloft foran i teltet og var så stor, at den fyldte hele teltet. Hvis du har set Narnia-filmen, så forestil dig en smukkere, større og stærkere løve end Aslan!

Løven af Juda. Den var klar til sit sejrsbrøl - og havde kløer, der var spidse.

Jeg fik en dyb, dyb vished om, at han har revet døden ud af vores hænder - at han har sejret!

Jeg fik en dyb, dyb vished om, at han har revet døden ud af vores hænder - at han har sejret! Og at han viste sig for at manifestere, at han beskytter sit folk*.

Jeg tøvede et øjeblik, men strøg så direkte op til det profetiske team og delte min oplevelse, mens jeg græd - for jeg var rørt. Der var faldet en sten fra mit hjerte - for jeg havde haft tvivl og håbløshed inde over mit liv i et stykke tid. Her faldt det sidste menneskelige forsvar - og jeg var lettet og samtidig klar over, at dette kunne have stor betydning for andre. Og det er jeg blevet bekræftet i siden. Og det tror jeg stadig, det har.

Lammet og løven

Jeg er "flasket" op med Jesus som billedet af det blide lam - lammet, der blev slagtet, og blodet, der flød, - det lam er jo helt overgivet og svagt, - det billede kan jeg spejle min egen svaghed og lidelse i, og ved hans sår blev jeg helbredt (Es. 53,5b). Det er meget vigtigt, at det netop er her, jeg kan komme med min svaghed og smerte, for det kun her, den kan rummes helt og fuldt. Og det er vigtigt, fordi det har betydning for, hvordan jeg ser på andre menneskers svaghed og lidelse. Jeg har altid elsket billedet af lammet og hyrden, når det var mig, der var lammet - og skrålede ivrigt med som barn: Jesu lille lam jeg er! Det var sværere at forholde mig til, at Jesus var et lam. Jeg bryder mig ikke om, at Jesus er svag!

Men det er han heller ikke mere:

Han stod op som den sejrende løve! Der brøler imod døden, imod ondskaben, imod den Onde.

Og beskytter sit folk.

Herren sagde til mig: "*Jeg er Herren, den Almægtige, og jeg vil kæmpe for Zions bjerg, som en løve kæmper for sit bytte. Lige meget hvor højt hyrderne råber, og hvor meget de larmer for at skræmme løven væk, så flytter den sig ikke, men viser blot tænder. Som fuglen, der svæver over sin rede for at beskytte den, sådan vil jeg beskytte og skærme Jerusalem. Jeg våger over byen og redder den.*" (Esajas 31, 4-5)

"Når jeg engang brøler som en løve, vil mit folk følge mig." (Hos. 11,10)

"Græd ikke! For Løven af Judas stamme, Davids rodskud, har sejret". (Åb. 5,5).

Deri er vores håb.

Evt. forklaring på Løven af Juda: https://udfordringen.dk/2015/03/loeven-af-juda/

*hele Guds folk - ikke bare Oasefolk!

SommerOase - Dansk Oases sommercamp

- På SommerOase samles mennesker fra hele landet til en uges kristen festival med masser af aktiviteter. Her er der både campingliv, musik, foredrag, fællessamlinger, bøn, børne-aktiviteter og meget mere. Fokus er fællesskab med Gud og mennesker.

- Deltagerne kommer fra hele Danmark. Langt den største del af deltagerne har kirkelig baggrund, og en stor del er tilknyttet medlemsmenigheder i DanskOase. I løbet af ugen kommer der mange gæster med ikke-kirkelig baggrund, særligt torsdag hvor der er gratis gæstedag.

- DanskOase er en kirkelig netværksorganisation med samme trosgrundlag som folkekirken.

Sommercamp sender ud til hverdagen

I uge 28 lægger Apostolsk Kirke op til, hvad de kalder Danmarks hyggeligste sommercamp. Hovedtaleren er Jurgen Matthesius fra C3 Church i San Diego.

Den 4.-10. juli er den smukke park, der omgiver Kolding Internationale Højskole, omdannet til campplads med 3-400 campingvogne, klynger med unge i telte, en indbydende foodcourt og et stort legeområde med plads til hoppeborge for de mindste og kanoture og vandrutsjebane for de lidt større.



Der er mange oplevelser for de mindste på sommercamp i Kolding.

- Vi kalder det Danmarks hyggeligste sommercamp, fordi vi oplever, at fællesskabet og rammerne er unikke og giver plads til, at både unge, børn, voksne og ældre kan have en fantastisk uge sammen med hinanden og sammen med Gud, siger Dina Siegumfeldt, der er koordinator for årets camp i Kolding.

I år er hovedtemaet "Indefra og ud" og tager udgangspunkt i tanken om, at vækkelse ikke først og fremmest består i, at folk uden for kirken strømmer ind i kirken og omvender sig. Dette er snarere, at åndsfyldte kristne bliver opmærksomme på at udleve deres tjeneste i det helt almindelige dagligdagsliv.

"Vi skal lade os udruste til at turde leve højt og stærkt og åndsfyldt i alle dele af livet og samfundet. Vi skal værdsætte og fremelske Guds rige indefra og ud på skoler og institutioner, i kommunen og virksomhederne, på fabrikkerne og markerne, i hjerterne på dem, der møder kirken gennem os hver eneste dag", lyder det i invitationen.



Jurgen Matthesius fra San Diego er hovedtaleren på Apostolsk Kirkes sommerstævne i år.

Hovedtaler fra San Diego

Til at formidle budskabet har man blandt andet inviteret Jurgen Matthesius fra San Diego. Her står han i spidsen for C3 Church, som han startede i 2005, hvor han sammen med sin kone Leanne og deres børn forlod Sydney, Australien, for at starte en helt ny kirke. På programmet er også en række danske talere, både fra Apostolsk Kirke og andre kirkesamfund.

Foruden fællesmøderne i Kongreshallen indeholder campen i Kolding mange spor, der retter sig mod unge, teenagere og børn. YoungStreet for de unge holder til i Kolding Internationale Højskole, Landslejren for teenagere holder til på Efterskolen Kildevæld, og børnegrupperne holder til i lokaler hos Lykkegårdsskolen og den nærliggende sportshal Pulzion.

Michael

Familielejr fylder 25 år med 'klimafokus'

Familier På Vej afholdt sin første familielejr i Mariager i 1995. Hans Werner og Kirsten Morell havde samlet en gruppe, som var med til at starte en tradition. 25 årsjubilæet markeres meget passende med en "sølvbryllupsfest" på årets familielejr i Hals den 24. juli.



Karen og Ole Andersen fra Ungdom Med Opgave har mange års erfaring med rådgivning og undervisning i relationer.

De fleste af os har oplevet, når bølgerne går højt i parforholdet, eller måske at kommunikationen lægges på is. Med et humoristisk glimt i øjet lader Familier På Vejs sommerlejr klimametaforerne få frit løb og tager fat på årets tema, som er "Klimaet i familielivet".

Karen og Ole Andersen, som har solide rødder i Ungdom Med Opgave, vil belyse det at være familie og ægtefolk. De vil i løbet af lejren inspirere og udruste deltagerne til at navigere gennem eventuelle storme og komme stærkere ud på den anden side.

"Hvert år oplever vi, hvordan vores deltagere udrustes til livet og de relationer, man er en del af. Det gælder ikke kun forældre og voksne, men i høj grad også vores unge deltagere, siger Jens Skov fra Familier På Vej

Tilbud til nye og nygifte

Lejren afholdes i uge 30 (19.-25. juli) på Ålborg Efterskole i Hals. Der er plads til alle aldersgrupper, og der er specielle tilbud for førstegangsdeltagere og nygifte.

"Vi vil gerne vise alle, at det er værd at gøre noget for familien og ægteskabet, og at vi som kristne har nogle rigtigt gode bud på, hvad det er, vi kan gøre. Og det gælder både for dem, som har været gift i mange år, dem er lige er blevet gift og de unge, som måske ikke helt er begyndt at tænke på ægteskab, lyder det fra arrangørerne.

Familier På Vejs sommerlejr samler familier, børn og unge fra hele det danske kirkelandskab og er en mulighed for at være en del af et mindre fællesskab, hvor ingen er perfekt, men hvor alle er på vej og ønsker at lære mere.

Tilmeldingen er åben, og man kan finde mere information på foreningens hjemmeside fampv.dk.

Lisbeth

SOZO GOSPEL CHOIR

& GUEST SPEAKER JOHNY NOER

REVIVAL FIRE COPENHAGEN - YOU ARE CALLED TO PRAYER & WORSHIP

14. MARCH 17.00-19.00 FREE ENTRY

ORGANIZER Morgenstjernen

VENUE THE TEMPLE
Frederiksberg Allé 9
1621 Copenhagen

TRANSLATION English/Danish
BUS 6a, 7a and 26 driving nearby. The main train station is within walking distance (15 min.)



FERIE MED INDHOLD PÅ KRISTNE SOMMERCAMPS

Uge 24-25
Virksund, Kyllingelejr 13.-14. juni (LM)
Haderup, Seniorcamping 16.-20 juni (IM)
Nyrup, Senior Sommerdage 17.-18. juni (Baptistkirken)

Uge 25-26
Mørkholt, Seniorcamping 1, 20.-27. juni (IM)
Philipsborg, Børnelejr, 26.-28.juni ((KFUM/KFUK)

Uge 26-27
Plus-Oase, Rudehøj, Odder, 27. juni-3. juli
Sarons Slettes Bibelcamping 27. juni-3. juli
Virksund, Børnelejr 27. - 30. juni (LM)
Philipsborg, Pigelejr, 29. juni-2. juli ((KFUM/KFUK)
Lystruphave, Teencamp 29. juni.-3. juli (IM)
Hardsyssel Efterskole, Sommerhøjskole 50+, 30. juni-3. juli (KFUM/KFUK)
Virksund, Juniorlejr 30. juni -7. juli (LM)
28. juni - 3. juli. (DFS):
- Sydvestjyllands Efterskole, Juniorsportscamp
- Hestlund Efterskole, Juniorsportscamp
- Grejsdalens Efterskole, sang og musik lejr

Uge 27-28
Fjellerup, Stævne 3.-5. juli (Ordet og Israel)
Valby Bibelcamping, Helsinge, 3.-10.7 (IM)
Bornholm, Bibelcamping 3.-11. juli (IM)
Lystruphave, Bibelcamping 4. -16. juli (IM)
Kolding, SommerCamp 4.-10. juli (Apostolsk Netværk)
Mørkholt, Familiecamping 4.-11. juli (IM)
Sundeved Centeret, Bibelcamping 4.-11. juli (IM)
Haderslev Næs, Ung Uge, 4.-11. juli (LM)
Philipsborg, Drengelejr, 4.- 2. juli ((KFUM/KFUK)
Blidstrup Efterskole, voksenlejr 4. juli-11. juli (KFUM/KFUK)
Børkop Højskole, musicpoint 13-19 år, 5.-11.7 (DFS)
Sletten, Fælles sommerlejr 5.- 10. juli (FDF)
Tonneshøj: Teensommerlejr 6.-11. juli (KFUM/KFUK)

Uge 28-29
Hadsund, Bibelcamping 10.-22. juli (IM)
Mørkholt, UngCamp 11.-18. juli (IM)
Mariager, SommerCamp 11.-17. juli (MOSAIK)
Lejrcenter Vork, teenlejr, 11.-17. juli (FDF)
Storskovlejren, Dronninglund 11.-17. juli (Troens Ild)
Haderslev Næs, Familieuge 11.-18. juli (LM)
Horsens, SommerOase 11.-18. juli (Dansk Oase)
Hvide Klit, Familiecamp 11.-18. juli (KFUM/KFUK)
Fjellerup, Bibellejr 11.- 8. juli (Nyt Liv)
Remmerstrand, Familielejr 11. - 17. juli (KFUM/K)

Uge 29-30
Fårevejle, Bibelcamping 16.-25. juli (IM)
Hurup, Bibelcamping 17.-24. juli (IM)
Tullebølle, Bibelcamping 17.-25. juli (IM)
Holmsborg, Bibelcamping 17.-25. juli (KFUM/KFUK)
Mørkholt, Bibelcamping for alle 18.-24. juli (IM)
Mørkholt, TeenCenter 18.-24. juli (IM)
Haderslev Næs, Ung Familie Uge 18.-25. juli (LM)
Efterskolen Lindenborg, Sommerstævne 19.-25. juli (Baptistkirken og Det Danske Missionsforbund)
Sletten, Familielejr 19.-25. juli (FDF)
Fjellerup, Familielejr 19.-25. juli (UMO)
Aalborg Efterskole, Familiejr 19.-25. juli (Familier på Vej)
Brande, Bibelcamping 20. - 26. juli (Troens Ord)

Uge 30-31
Haderup, Bibelcamping 24. - 31. juli (IM)
Skovgårde, Bibelcamping 24. juli-1. august (IM)
Mørkholt, UNO camping 25. juli - 1. aug. (IM)
Hjallerup, Bibelcamping 25. juli-1. august (IM)

Uge 31-33
Haderup, Bibelcamping 1. - 5. august (IM)
Skovgårde, Seniorcamping 1.- 7. august (IM)
Mørkholt, Seniorcamping2, 8.-14. august (IM)

Oplysninger om lejre og stævner kan sendes til: redaktion@udfordringen.dk



Ole Backer Mogensen tage udgangspunkt i sin egen trosvandring. Foto: Creative media – Nordsjællands Efterskole

SommerOase: Gud er nær – også når han føles fjern

På SommerOase i uge 29 sættes fokus på, hvordan Gud arbejder i verden i dag – særligt i "de lave steder", hvor mennesker er brudte og i nød.



Arianna Walker.

"Guds kraft er ikke kun på færde, når vi mærker hans nærvær og livet er præget af fremgang og medvind. Han er også med i 'ørkenen', hvor vi oplever fravær, tvivl, mørke og mismod". Sådan lyder det fra SommerOase-arrangørerne, der blandt talerne har Dansk Oases formand, Ole Backer Mogensen, som på egen krop har oplevet, hvordan det er at miste troen. På SommerOase vil han, med udgangspunkt i sin egen historie, give sprog for denne side af trosvandringen.

En anden taler er Arianna Walker fra England, som arbejder med at formidle frihed og heling til en gruppe, der også i dansk kontekst er stigende fokus på – nemlig piger og kvinder, som kæmper med identitet og selvværd.

SommerOase holdes på Bygholm Landbrugsskole ved Horsens.

Lisbeth

Felix-rejse til Normandiet med oplevelser på mange 'fronter'

Af Jørn Lauridsen, Felix Rejser

De tyske soldater, som havde vagten i bunkers og udsigtsposter på Normandiets nordkyst, fik sig en ubehagelig overraskelse, da dagen gryede en sommerdag i 1944.



Felix Rejsen til Normandiet foregår 13.– 20. juli 2020. Her kan man bl.a. se krigs-kirkegårdene.

Horisonten var fyldt med krigsskibe, som stævnede ind mod kysten. Allerede sidst på natten var de blevet udsat for et ualmindelig heftigt bombardement fra fly og krigsskibe, og nu kunne de på af-stand fornemme, hvordan infanteri bemandede landgangsbådene, som skulle landsætte dem på selve kysten.

Det var den 6. juni, og operation Overlord var den største koordinerede militære operation nogensinde. Den var også begyndelsen til enden på det nazistiske herredømme i Europa.

Vikingerne kommer!

Næsten 900 år tidligere har vagten på en udsigtspost ved Pevensey på Englands sydkyst haft en tilsvarende oplevelse. Det han så på havet, var en gigantisk vikingeflåde under ledelse af den normanniske hertug Wilhelm. Normannerne gik uhindret i land og et par uger senere stod en af vikingetidens største og sidste slag ved Hastings - dette slag betød, at Wilhelm erobrede Englands trone.

Når man besøger Normandiet, er begge disse historiske hændelser en naturlig del af rejsen, men Normandiet har meget andet at byde på. Her er himmelstræbende katedraler og gamle byer med hyggelige gader, som emmer af århundreders historie. I Giverny bør man se den berømte maler, Claude Monets hus og have, og i Rouen er Jeanne d'Arcs historie naturligvis på dagsordenen sammen med byens interessante gader. Felix Rejser lancerer bl.a. på sommerens bustur til Normandiet et nyt koncept: Felix Flex.

For både mænd og kvinder

Idéen er, at deltagerne jævnligt har mulighed for at vælge mellem to samtidige programtilbud.

Erfaringen viser, at museer og aktiviteter som berører verdenskrigens historie primært interesserer gruppens mandlige medlemmer, mens kvinder hellere ser på kunst og deltager i kulturelle aktiviteter. På den baggrund indeholder programmet nogle dage to valgmuligheder.

Grupperejsen med Felix indebærer transport med moderne langtursbus og overnatning på 3-stjernede hoteller. Dedikerede rejseledere brænder for at formidle information og viden om programmets indhold.

Også gruppens fællesskab og samvær er en vigtig del af Felix' koncept.

FERIE MED INDHOLD I ISRAEL

Af Ulrik Flinta

Præst i Solsidekirken og
Midtjyllands Frikirke



Purim – en fest for modet

Purim er jødernes fejring af dronning Ester, som gik i forbøn for sit folk hos den persisiske kong Ahasverus. Jøderne stod til at blive udslettet, på grund af den onde Hamans listige planer. Beretningen kan læses i Esters Bog i Det Gamle Testamente.

Mandag d. 9. marts ved solnedgang begynder jødernes Purimfest, som varer 2 dage. Det er en god anledning til at læse eller genlæse Esters bog, som blev anledning til denne fest. Denne artikel er en lille appetitvækker på de mange spændende ting, man kan finde i bogens detaljer.



Ved Purim mindes man, hvordan den jødiske dronnings fortræde for den persiske konge resulterede i jødernes redning. Foto: Fra filmen 'One night with the king'

Det er ikke en bibelsk højtid på den måde, at den er indstiftet af Gud. Det er Esters onkel, Mordokaj, jødernes leder i Susan i Persien, som i Esters bog fastlægger fejringen af jødernes redning som en årlig højtid jf. Ester 9,23: *"Hvad de havde gjort for første gang, og hvad Mordokaj havde skrevet til dem om, antog jøderne da som en fast skik."*

Purim er derfor et interessant eksempel på en højtid, som er menneskeligt indstiftet, men som er med i Bibelen.

Selve ordet Purim forekommer kun i Esters bog, og refererer til den lodtrækning, som den onde Haman foretog for at finde ud af, hvornår jøderne skulle udryddes. Ved at kaste lod spurgte han guderne om vejledning, men Hamans onde plan faldt i sidste ende tilbage på ham selv.

Som fastelavn

På mange måder minder Purim i ydre udtryk om vores fastelavnsfest.

Ankommer man som turist under Purimfesten, vil man se balloner i ankomsthallen til Ben Gurion Lufthavnen og unge mennesker i Tel Aviv, der er klædt ud i farverige kostumer. Og man spiser også kager, de såkaldt Haman-lommer.

Fejringen af festen går helt tilbage til Perserriget omkring 400 f.Kr., hvor Esters Bog fortæller historien om de jøder, der boede i perserriget på Nehemias' tid.

Det skulle vise sig at blive en farlig tid for jøderne.

Udklædningstemaet, som vi kender fra fastelavn, passer i første omgang godt på pigerne, som skulle føres frem for kong Ahasverus, men også på Hamans forstillelse og bedrag.



Purim minder i ydre udtryk om vores fastelavnsfest, med udklædning for både børn og voksne.

Esters åbenbaring

Esters bog kaldes på hebraisk "megilot Ester" eller Esters rulle. Ordet for rulle har selvfølgelig noget at gøre med, at man rullede en bogrulle op. Samtidig har ordet for rulle også en betydning af åbenbaring. Det hebraiske ord for åbenbare er galah גָּלָה og kan betyde at afdække eller afsløre.

Allerede i bogens overskrift bliver det klart, at her er der tale om en særlig bog med en særlig hemmelighed, der bliver åbenbaret.

En af de hemmeligheder, som bliver afsløret i bogen, er Esters jødiske identitet.

Og Ester bliver først i stand til frelse sit folk i det øjeblik, hun fortæller kongen om sin jødiske identitet.

Dermed kan Esters bog også læses som en opfordring til jøder om at komme ud af skabet. Hvis vi ikke gør det, fordi vi frygter for, hvad der sker, vil vi bare give fjenden frit spil.

Esters jødiske/hebraiske navn er Hadassa, der betyder Myrthe. Myrthen har den særlige egenskab, at hvis den brænder, kommer den tilbage med endnu større kraft. Man kan sige, at Ester i bogen udlever den egenskab ved at sætte sit liv på spil og komme ud på den anden side som sit folks frelser.

Gud i kode

Også navnet Ester bærer på en interessant hemmelighed.

Ester, som er hendes persiske navn, tages normalt for at betyde stjerne, som er navnets persiske betydning.

Hvis man imidlertid oversætter navnet som et hebraisk navn, betyder det "Jeg skjuler mig".

Netop Esters bog er også helt speciel ved, at man her ikke finder Gud eller Herren direkte omtalt.

Guds navn omtales kun i en særlig kode. Gud skjuler sig i Esters bog, men er til stede i historien mellem linjerne, så at sige.

Den onde Haman

Den onde Haman i Esters bog er ikke bare en hvem som helst. Haman er agagit og efterkommer af kong Agag, som var amalekitternes konge. Amalekitterne forsøgte at slå israelitterne ihjel, lige efter de var kommet ud af Ægypten og var gået igennem Det Røde Hav.

Amalek står derfor som symbolet for Guds folks ærkefjender. Moses siger endog, at "Herren fører krig mod Amalek slægt efter slægt!" 2. Mos. 17,16.

Hvor end jøderne har været, har der været nogen, som ville udrydde dem; men Guds fjender har også før eller siden måttet sande, at de ikke bare kæmper mod jøderne, med også mod jødernes Gud.

En anden interessant detalje gør sig også gældende med Hamans navn. Det er nemlig også et navn, der staves ligesom ordet HaMin הַמִּן "mon fra", som optræder i syndefaldsberetningen, hvor Gud spørger Adam "Mon fra træet …" 1.Mos. 3,11.

Dermed bliver Haman og Amalek i jødisk tankegang ikke bare et spørgsmål om ydre fjender, men også et spørgsmål om synden og alt det, der vil ødelægge os indefra.

Hvem er Kongen?

Der har været en tradition for at se Ahasverus, Artaxerxes I af Persien som regerede fra 464 til 424 før Kristus, som en slags type på Gud. Iflg. den tolkning viser historien noget om betydningen af forbøn. En ung pige får vendt hele folkets skæbne, fordi hun sætter sit liv på spil og går i forbøn hos den store konge/Gud.

Det er en fin og opbyggelig tolkning, men man må også sige, at der ikke er mange ligheder mellem Gud og kong Ahasverus. Kongen er rig og mægtig, men også kødelig, naiv, overfladisk og let at narre.

Ahasverus' navneforandring

Men især lille detalje i den hebraiske tekst afslører, at kongen måske snarere end at være en type på Gud er en type på en hedensk hersker, som igennem en klog og ansvarsfuld jøde og hans smukke og modige plejedatter bliver omvendt til at blive en ven af jøderne.

Dermed bliver historien, at du må bede til Gud, men du må også melde dig ind i kampen og søge at påvirke dine politikere.

Ahasverus ændrer i Esters bog navn, som historien udfolder sig, men da navneændringen foregår som en ændring i de hebraiske bogstaver, har oversættere valgt ikke at gøre det synligt hverken i danske eller andre oversættelser, jeg er stødt på.

For kong Ahasverus bliver det en navneforandring, der fortæller om et ændret forhold til det jødiske folk. Man kan måske konkludere, at Esters bog viser, at det nytter ikke at gemme sig, for fjenden er der ude. Du må tage kampen op i tillid til Guds hjælp, og så vil han også vende tingene til det bedste for dem, der elsker ham. Og nogle gange går Guds vej via et venskab med en konge eller præsident, som kan være det redskab, Gud vælger.

Er du interesseret i at gå mere i dybden med beretningen om Ester og Purimfesten, kan du deltage i Hebraisk Café, lørdag d. 7.3. i Apostolsk Kirke, Kgs. Lyngby.

Se mere på siden "Hebraisk" på Facebook.

GUDS NØGLER TIL VÆKKELSE

Sådan brød vækkelsen igennem i Argentina. Opdag nøglerne til vækkelse - også i Danmark.

224 SIDER - 100 KR
E-BOG: 50 KR.

Hosianna.dk



UDFORDRINGENS WEBSHOP: WWW.HOSIANNA.DK - TLF. 7456 2202

Styrk troen, familien og kærligheden

Køb bøger og film, som er meget mere end underholdning.

Hvordan og hvornår fortæller du dine børn om sex?

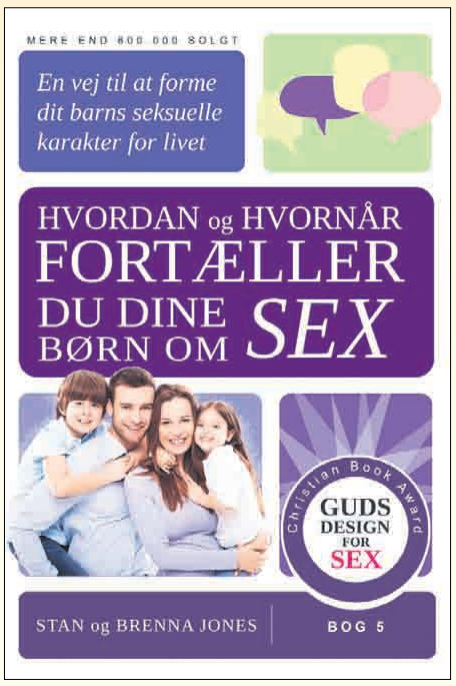



Stan og Brenna Jones tilbyder her hjælp til at etablere et bibelsk syn på seksualitet og fortæller om, hvorfor det er så vigtigt i dagens "værdineutrale" samfund.

Med udgangspunkt i Bibelen formidler de, hvordan du skal snakke med dine børn om seksuelle emner, og hvornår det er passende at fortælle dem hvad. Du vil finde vigtig og nyttig information om ting, som dine børn støder på lige fra deres allertidligste barndom til ind i teenageårene. Med utilsløret ærlighed og praktiske forslag tager de emner aktuelle emner op, fx:

- Opbygningen af kristen forståelse af sex og seksualitet
- Håndtering af seksuel nysgerrighed og seksuelle lege (børnehavealderen)
- Hvordan beskytte dit barn mod destruktive moralske budskaber (præpuberteten)
- Hvordan og hvornår du forklarer samleje (præpuberteten)
- Forberedelse til håndtering af forelskelse og seksuel tiltrækning (puberteten)
- Opbygning af en moralsk bedømmelsesevne i forhold til petting (teenageårene)
- Hvad du skal gøre, hvis du er kommet sent i gang med at fortælle dine børn om sex

Indbundet. 260 sider. 299 kr.

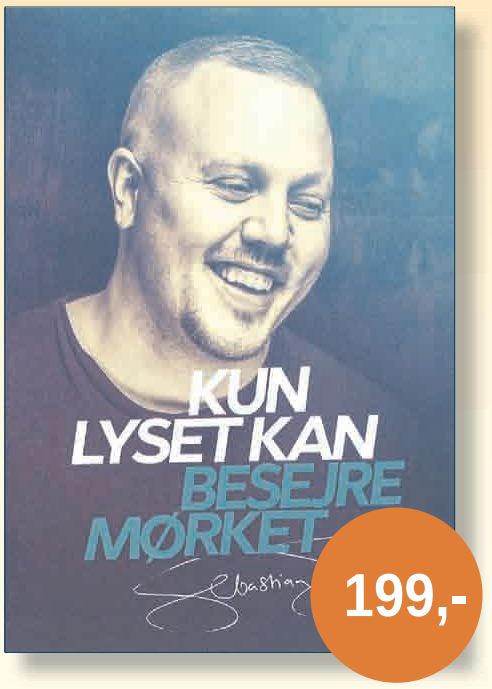

Kun lyset kan besejre mørket

Den svenske rapper Sebastian Stakset – gangsterrapperen, som udlevede en destruktiv og kriminel livsstil og havde været et ikon for skarer af unge mennesker over hele landet - blev frelst.

Men dæmonerne, som havde styret ham i mange mørke år, ville ikke slippe deres herredømme. Helvede brød løs.

Det var et voldsomt sammenstød mellem liv og død, mørke og lys, som var tæt på at slutte med selvmord, en overdosis eller i en ødelagt bil på E4. Den dag, da alle bånd til mørket i det gamle liv blev klippet over, gik Sebastian Stakset ind i lyset – som et frit menneske. Nu rejser han Sverige rundt, prædiker evangeliet, oplever vækkelse, helbredelser, udfrielser og meget mere.

Paperback. 240 sider. 199 kr.

Løs problemerne, før de opstår!

De fleste af os har intet større ønske, end at vi må opleve kærlighed, hengivenhed og intimitet hele livet sammen med den person, vi skal dele det med. Ægteskabet er en af Guds største gaver, så det er umagen værd at arbejde på det.

"Ægteskab og grænser" handler om at fremme kærligheden, dyrke den, udvikle den og reparere den, når det er nødvendigt, ved at skabe et miljø, hvor der er frihed og ansvarlighed. Når to mennesker har frihed til at være uenige, har de også frihed til at elske. Uden denne frihed, dør kærligheden.
Men når to mennesker tager ansvar for at gøre, hvad der er bedst for deres ægteskab, stortrives kærligheden.
Et forhold som ægteskabet kræver, at hver partner har en klar bevidsthed om, at han eller hun 'ejer' sig selv og tager ansvar for sig selv.

Bogen er skrevet af Henry Cloud og John Townsend, forfattere til "Hvor går grænsen" & "Børn og grænser". De har begge har en Ph.D. i psykologi.

Indbundet. 331 sider. 199 kr.

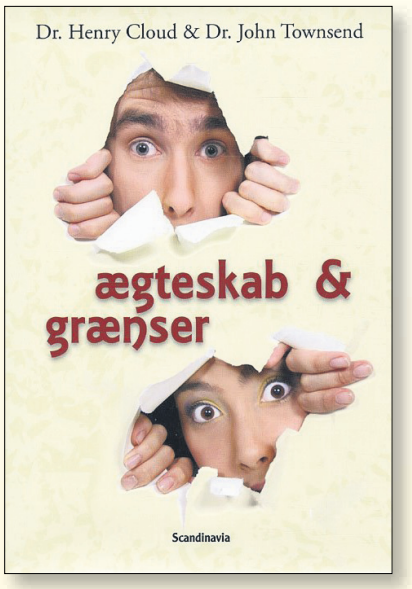

Tankevækkende film om tro, håb og kærlighed

Find flere titler i webshoppen!

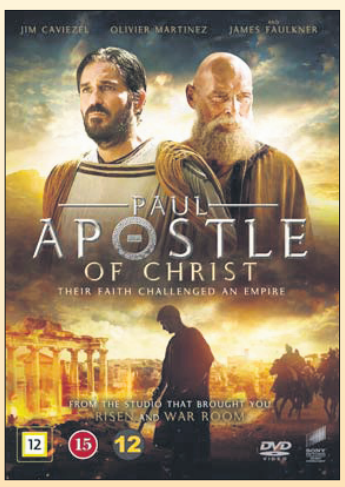

Paul - Apostle of Christ
DVD. 108 min. 98 kr. Fra 15 år.



Overcomer - DVD.
119 min. 149,95 kr. Tilladt for alle

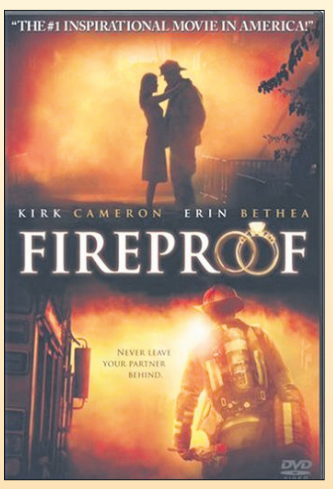

Fireproof
DVD. 122 min. 98 kr. Fra 11 år.

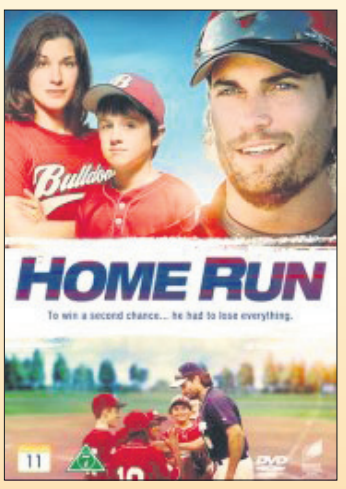

Home Run
DVD. 113 min. 79 kr. Fra 7 år.

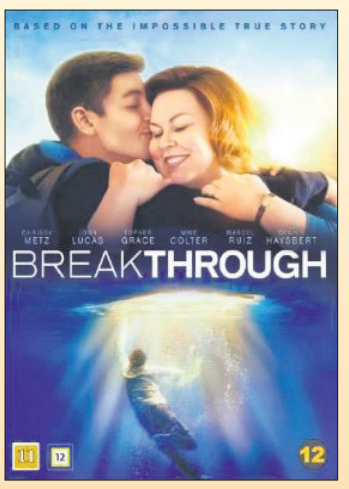

Breakthrough
DVD. 116 min. 129,95 kr. Fra 11 år

HUSK: 5% RABAT, HVIS DU HOLDER UDFORDRINGEN! - PORTO KUN KR 29,-

Rejs i fodsporene af Frans af Assisi

Anmeldt af Vibeke Maagaard Gregersen

Jørgen Johansen er forfatter og journalist, som tidligere bl.a. har udgivet en trilogi om de europæiske pilgrimsveje og i mange år har arbejdet for Danmarks Radio. Med sin store kulturhistoriske viden blev han af Kristeligt Dagblad opfordret til at skrive en bog om Frans af Assisi og de veje i Mellemitalien, hvor han vandrede og red som prædikant, missionær og stifter af Franciskanerordenen.

Frans af Assisi (1181-1226) forbindes først og fremmest med byen Assisi og omegn, hvor han blev født og voksede op og startede sin missionsvirksomhed. Det er her, San Francesco-basilikaen blev bygget kort efter Frans' død i 1226, og hvor Giottos otteogtyve berømte freskoer skildrer vigtige begivenheder i Frans' liv. Men bogen lader én se, hvor mange andre steder Frans har sat sine spor i form af fx kirker, kapeller og grotter.

Flere gange tog Frans til Rom. På øen Isola Maggiore levede han i ensom bøn i 42 dage, i Gubbio tæmmede han en vild ulv, og de mellemitalienske byer Viterbo, Oriveto, Bologna, Firenze, Siena, Arezzo, Cortona, Montefalco, Todi og Sansepolco er steder, hvor Frans har færdedes. Vi får oplysninger om kirker, kapeller, grotter, freskoer, der har en tilknytning til og en historie at fortælle om Frans af Assisi. På La Verna bjerget, hvor Frans modtog stigmata kort før sin død, har man siden 1431 hver eneste dag gået i procession fra basilikaen til Stigmatakapellet.

Frans' liv og budskab om at leve i Kristi efterfølgelse, i kærlighed til Gud og hans skaberværk, naturen, dyr og mennesker, marginaliserede samfundsgrupper (tiggere, spedalske, røvere), hans beslutning om at leve i fattigdom og absolut besiddelsesløshed, har været til inspiration for mennesker helt op til i dag. Frans har et stærkt budskab ind i vor tids materialisme og miljødebat. Således blev Frans af Assisi i 1979 udnævnt til skytshelgen for miljø og økologi af pave Johannes Paul 2.

Lad det være sagt: Bogen er ikke en biografi eller en skønlitterær bog, som man lige læser fra ende til anden. Det er en brugsbog, en rejseguide, med en guldgrube af oplysninger om de byer og steder i Italien (primært Umbrien og Toscana), hvor Frans af Assisi har været på sine missionsrejser, eller hvor han har trukket sig tilbage for at være i stilhed og bøn. Her ind i flettes kendte historier og begivenheder fra Frans' liv, som knytter sig til de forskellige steder.

Bogen kan anbefales, uanset om man vandrer som pilgrim ad ruter i Frans' spor, eller man rejser som turist og blot besøger enkelte steder.

Jørgen Johansen: På Frans af Assisis veje - En italiensk rejse. 243 sider. kr. 249,95. Kristeligt Dagblads Forlag.

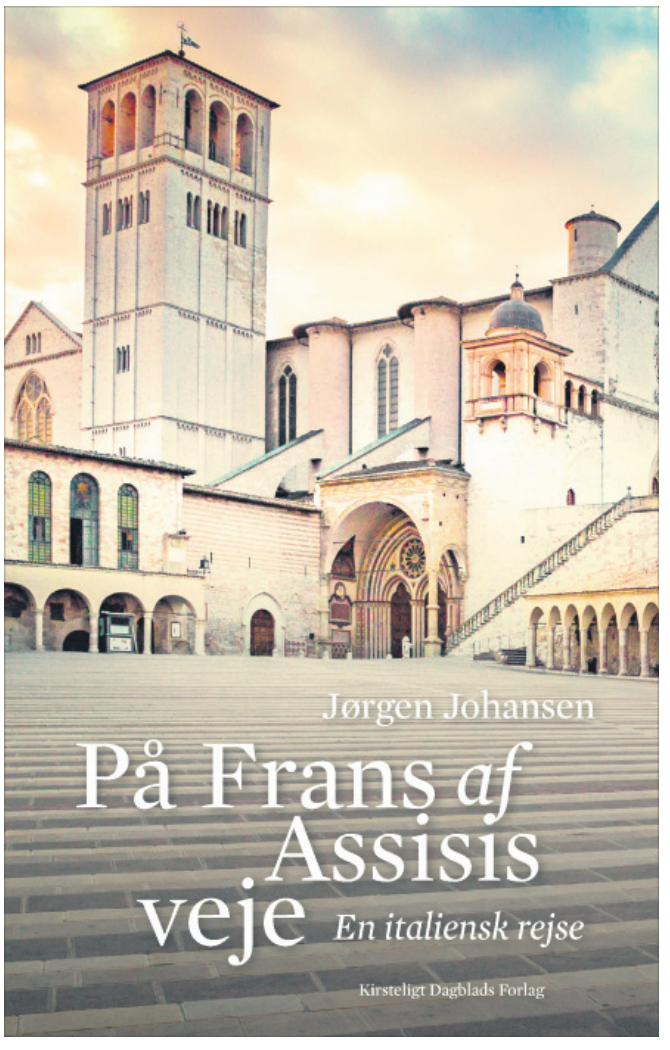

På sporet af den tabte ungdom?

Anmeldt af Kristian Kristiansen

Vi lever i en tid, der er karakteriseret ved en umådelig mængde tilbud på allehånde fronter. Dét kan man så vælge at se som en rigdom, men i virkeligheden er det måske en indikator for tidens fattigdom, materielt som åndeligt.

Men kirken da? Lidt hårdt sagt må der kæmpes fra dør til dør. Et simpelt: "Følg mig!" gør det ikke nødvendigvis i dag; det er ikke længere grimassen, der skal passe, det er algoritmen.

2018 markerede 20-årsdagen for ansættelsen af den første ungdomspræst. Det var ved Brorsons Kirke på Nørrebro, og Per Ramsdal, der i forvejen var kendt i offentligheden, blev manden bag titlen. Jubilæet har også fået fysisk udtryk gennem denne udgivelse, der samler en lang række aktører i spørgsmålet. Nogle af bidragene er måske lige lidt vel akademiske, andre er betydeligt nemmere at gå til.

Men sådan må det være. To medarbejdere tilknyttet ungdomsarbejdet i Vejle drager en interessant sammenligning:

"Når man læser en antologi som denne, kan der i overgangen fra én artikel til den næste være behov for en vis tilvænning, før man er hjemme i teksten. Forstået på den måde, at når man læser en artikel, bliver man undervejs så fortrolig med forfatterens stilistiske valg i forhold til fortællemåde, sprogbrug og sætningskonstruktioner, at man derefter kan se igennem disse overordnede rammer og fordybe sig i indholdet. Når man omsider er helt inde i stoffet og færdig med artiklen, skal man derefter igennem samme procedure, som forfatter og emne skiftes ud, kapitel efter kapitel" (s. 228).

Samme vilkår, som man som ungdomspræst kan befinde sig i ved ikke at have eget kirke- eller andet forsamlingsrum at arbejde i, skriver forfatterne. Men måske denne artikelsamling kan være et bud på et rum. Et idéopsamlings-katalog med højt til loftet. I Ordsprogenes Bog tales der om betydningen af at have visioner og have tilknyttet mange rådgivere (11, 14; 29: 18). - Der er ikke mere at tilføje: Velkommen indenfor.



Berit Weigand Berg, Christian Noval og Thomas Nedergaard (red.): "Aldrig har jeg følt mig mere velkommen. 20 års erfaringer fra arbejdet med unge og teologi"
278 sider. Illustreret. 298 kr. + porto. Kan bestilles på: info@cur.nu eller tlf. 38384860. www.ungdomsanalyse.nu

ICEJ ÅRSFEST 2020

ICEJ FEJRER 40 ÅRS TRØST TIL DET JØDISKE FOLK



Hvornår:
21. marts 2020

Hvor:
Aalborg Menighedscenter, Gasværksvej 5, 9000 Aalborg

Lovsangsband:
Tone og Kasper Rahbek Pedersen.





Gæstetaler fra Norge. National Leder og medlem af ICEJ's hovedbestyrelse i Jerusalem, Dag Øyvind Juliussen.



10.00-12.00
Morgenbrød/Kaffe og Generalforsamling for ICEJ Medlemmer. Separat tilmelding til **administration@icej.dk eller icej.dk/generalforsamling** deadline d. 14. marts. 2020.

Gæstetaler fra København. Ambassadør Benny Dagan. Den Israelske ambassade.



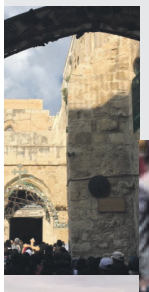

National leder Christina Elisabeth Leinum

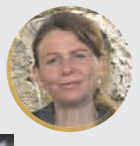

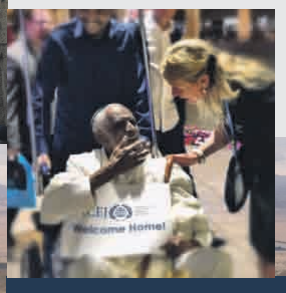

Program:
13.00 Velkomstmøde med Amb. Benny Dagan. Tale v. Dag Øjvind Juliussen.
15.00 Kaffebord
16.00 Tale v. Christina Elisabeth Leinum
17.30 Festmiddag.
19.30 Aftenmøde
Tale v. Dag Øjvind Juliussen.

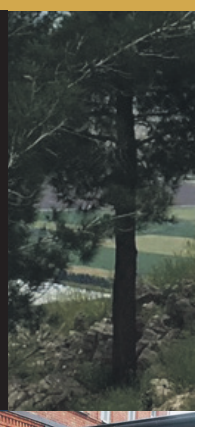

Pris: 300 kr. inklusiv festmiddag og kaffebord
Tilmelding til Årsfesten på administration@icej.dk, eller via icej.dk/aarsfest senest d. 14 marts.

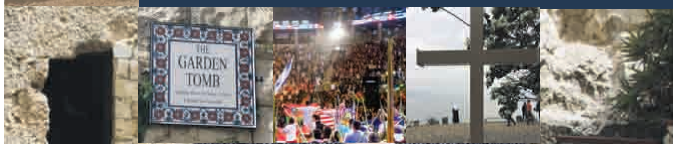



Møder & Arrangementer

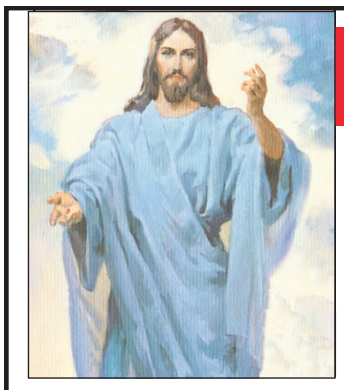

Velkommen i PERLEPORTEN

i Pinsekirken NYT HÅB Damhus Boulevard 28, Rødovre

til Helligåndens aften

HVER SØNDAG AFTEN kl. 19.00

Bus 21 holder udenfor - gratis kaffebord kl. 18.30

Dansk Gospelsang og musik - Bibelord - Tilbedelse
Forbøn for frelse - Åndsdåb og syges helbredelse

Møder i Pinsekirken Nyt Håb



Søndag d. 8/3 kl. 10:30
Benny Mikkelsen
Hav tro til Gud

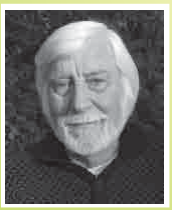

Søndag d. 15/3 kl. 10:30
Johny Noer
Søndagens tekst: Joh. 8, 42-51:
Djævelen er en løgner

Fast mødeplan: *Tilbedelsesmøde søndag 10:30, Bedemøde onsdag 19:30, Ungdomsmøde torsdag 19:30*

ALLE mandage i marts kl. 19:00:
Johny Noer: Fortsat gennemgang af Åbenbaringsbogen

Kommende møder:
Søndag 22/3: Max Büsman: Helligåndens templer

Pinsekirken NYT HÅB
Tlf. 7697 7000 I Damhus Boulevard 28, 2610 Rødovre I www.nyt-haab.dk

Bogsalg

www.kristentbogcenter.dk
Mange bøger på lager - tlf. 66 11 33 13

LIVSFORVANDLENDE
BØGER FRA
UDFORDRINGENS WEBSHOP
Bestil på Hosianna.dk

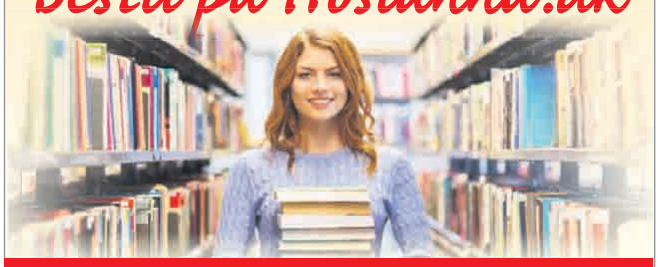

Bestil på hosianna.dk eller tlf. 7456 2202

Diverse

TAK FOR DIN STØTTE, NÅR DU



Find butikken nærmest dig på missionafrika.dk eller ring på 8672 5050

MISSION AFRIKA Genbrug

Udfordringen, Jernbanegade 1
6070 Christiansfeld, tlf.: 74562202
Annoncer@udfordringen.dk - tlf. 7356 1506

Er avisen udeblevet?

Er avisen udeblevet, kan du benytte kontaktformularen på hjemmesiden under 'Kontakt Udfordringen'.

Har du ikke adgang til internettet, kan du ringe til kontoret mandag-fredag kl. 10 - 15.

Planlæg at tage på en sommercamp – og bliv fornyet!



Hver sommer arrangerer folkekirkelige foreninger og frikirker sommercamps med et spændende og relevant kristent indhold. Find mere på udfordringen.dk/sommercamps.

Blandt de største lejre er **SommerOase**, som samler 5.000 deltagere. Her er et væld af møder, seminarer og andre tilbud. Se mere på www.sommeroase.dk.

Plus-Oase er en mindre lejr med få hundrede deltagere. Her er ingen børne- og ungdomsprogram, men til gengæld er det overskueligt, og alle kan være med til alt, hvad der foregår. Man kan bo på værelse eller camping og spise på cafeteria.
Tilmeldte d. 1. marts: 150! – Endnu få pladser på værelser og mange på camping.

Plus-Oase fokuserer altid på ***liv og kraft ved Helligånden***. I år er temaet: **Glæde og Håb i det daglige liv**. Blandt talerne er Israels-eksperten **Gordon Tobiassen**, verdens-evangelisten **Per Hyldgaard**, psykiateren **Poul Henning Krog** og fru **Susanne**, der begge er præster, **Karin Kühl**, der helbreder syge ved Guds kraft på gaden, forlæggeren **Jørgen Vium**, der har stor indsigt i Islam og terrorisme, præsteparret **Helene og Mogens Svendsen**, der tager sig af seksuelt misbrugte, **Peter Tinggaard**, der har en passion for bøn og faste, præsterne **Stig Christensen** og **Jens Fischer-Nielsen** og journalist **Henri Nissen**. – Og der bliver også tid til gode samtaler.

Lejren foregår på Rudehøj Efterskole, Rude Havvej 11, 8300 Odder. Se alle oplysninger på hjemmesiden Plus-Oase.dk Tlf. 40 59 17 00.



Gordon Tobiassen - Jens Fischer-Nielsen - Per Hyldgaard - Susanne og Poul H. Krog - Karin Kühl -Jørgen Vium - Helene og Mogens Svendsen - Peter Tinggaard - Stig Christensen - Henri Nissen

Løs ugens kryds og tværs - og vind et gavekort!

Træn hjernecellerne – og vind måske et gavekort!

Vinder i kryds & tværs uge 9:

Sonja Jørgensen
Carl Pougs Vej 103
6000 Kolding

Kodeord: Latinamerika

Du kan også vinde, hvis du finder kodeordet i denne uge, ved at sammensætte de bogstaver, der står i felterne med tal.

Skriv kodeordet og send det sammen med dit navn og din adresse til mail@udfordringen.dk eller til Udfordringen, Jernbanegade 1, 6070 Christiansfeld.

Kodeordet skal være Udfordringen i hænde senest **onsdag den 18.3.2020.**

Obs! Du kan IKKE benytte den portofri kupon til at indsende koden.

Blandt de indsendte løsninger trækkes hver uge lod om et gavekort på 150 kr. til Hosianna.dk, vælg mellem bøger, cd'er og film.

Kryds og tværsen leveres af bureauet Kehlet Aps, Varde.

God fornøjelse!





LIDELSE · AHORN · TUGTE · TRÆ · LYS · PAPE-GØJER · DREV · GRÆS-MARK

BAGVÆRK · BYBOEN · SLÆGT · HOPPEDE · DYR · PINE · UDTALTE · SPOLE · RED-SKABET · ANTAL

VILDLEDNING · SAR-KASMEN · EKSTERN · FORSTÅ · KLÆGE · HASTER · ANTAL · HÆNDE · ALENE

TABE · FÅR BRYST · DRENG · HØRME · REM

FOLKET · MORE SIG · MØDES · DENGANG · MAGTER · ISÆR

DYR · DRENG · BILSKILT · BAG · VOKAL · SAMTIDIG · INDTOG

ORDNER · KUN · AUD-HUMBLA · GRINE

SEJRS-GUDINDE · UARTIG · PARYK

VÆSEN · PART · MEN · TRÆER · FINDES · BÅD · GLAM-MENDE

ULEMPER · FOR-FÆDRE · REDE · FEST · ROGN

ANBE-FALET · Ø · AM. STAT · KORN · RÆKKE · SJUSKE

FISKEN · FORTÆL-LENDE

HELE · HAVE · RETNING · FEDTET · KREBS-DYRET

HOLDT MUND · TØR · PÅ DET PUNKT · JAMMER · SLIDER · NY-VASKET · TONE · VÆKST-DELE · VISNE · BEJLE · EFTER C · BUSK

FRØS · SNYDE · TÆNDT · BUMLE · ISRAELSK BY

DYR · BLOM-STER · STANKEN · IKKE · BILHUS · EKSPERT

SALT · OMSIDER · LAGER · KRIKKE · BRÆNDE-VIN



TV-KANAL · STJÆLE · CELLE-SYRE · HULT · MARKER · VARME-GIVER

BEVIS · HANK · BLADE · OMTALE · IT. BY · MENE

BIL · PATINA · MÅL · TALJE

GIGAN-TISK · SMYKKE · BRINT · FUT · FEM

PÆN · AS · BLIVENDE

Find flere end 1.000 varer på Hosianna.dk

Bøger, film, musik, m.m.

Abonnenter får 5 pct. rabat.



Giv et abonnement i gave!

Et abonnement på Udfordringen er en gave som varer længe!
- Med den trykte avis har man også adgang til alle artikler på nettet.

Bestil pr. mail på abonnement@udfordringen.dk eller ring på tlf. 74 56 22 02.



Stillinger

AKBU

Ny forretningsfører søges til Apostolsk Kirkes Børn og Unge (AKBU)

Brænder du for at arbejde med børn og unge?

Er du god til at skabe gode rammer og arbejdsvilkår for et korps af frivillige ildsjæle?

AKBU er en organisation i vækst og udvikling, og vi søger ny forretningsfører.

Vi søger en, der skal varetage den daglige administration og sikre de bedst mulige vilkår for vores 1.000 medlemmer og 20 børne- og ungeforeninger landet over.

Ansøgningsfrist 20. marts 2020

Læs det fulde opslag her:

http://akbu.dk/page/35/Job-i-AKBU

Lukas-Skolen søger lærer

Vi søger en dygtig lærer, der kan undervise i matematik og de naturvidenskabelige fag.

Vi er en kristen friskole på fælleskirkelig grund og forventer, at ansøgere må være i overensstemmelse med skolens kristne grundsyn/holdning og aktivt arbejde for denne.

Vi kan tilbyde dig en arbejdsplads med skønne unger samt engagerede kollegaer. Vi kan tilbyde ansættelse fra 1. august 2020. Stillingen er på 80%.

Ansættelse efter overenskomst mellem finansministeriet og LC. Der indhentes børneattest ved ansættelse.

Ansøgningen sendes til: job@lukas-skolen.dk

Ansøgningsfrist d. 11.3.2020.

Flere oplysninger kan fås ved henvendelse til skoleleder Jens Erik Høj-Pedersen på tlf. 7572 0080.

LUKAS SKOLEN VEJLE

Ung pige/studerende søges

Vi søger en ung pige, der kan hjælpe til med børnepasning ved behov og evt. huslige opgaver hos vores familie på i alt 5.
Du kommer til at bo tæt på København i vores kælder med egen indgang, bad og køkken.
Du er meget velkommen til helt uforpligtende at kontakte os, hvis det kunne have interesse.
Kontakt: Telefon: 31508111. E-mail:chrmholm@gmail.com

Annoncer@udfordringen.dk

Erhverv

Genbrugsbyg.dk®

Salg af brugte byggematerialer 20 62 81 58

AXELTEK
Industri Elektronik

Reperation af frekvensomformere og Cnc-drev

Nørresundby 25 21 31 67

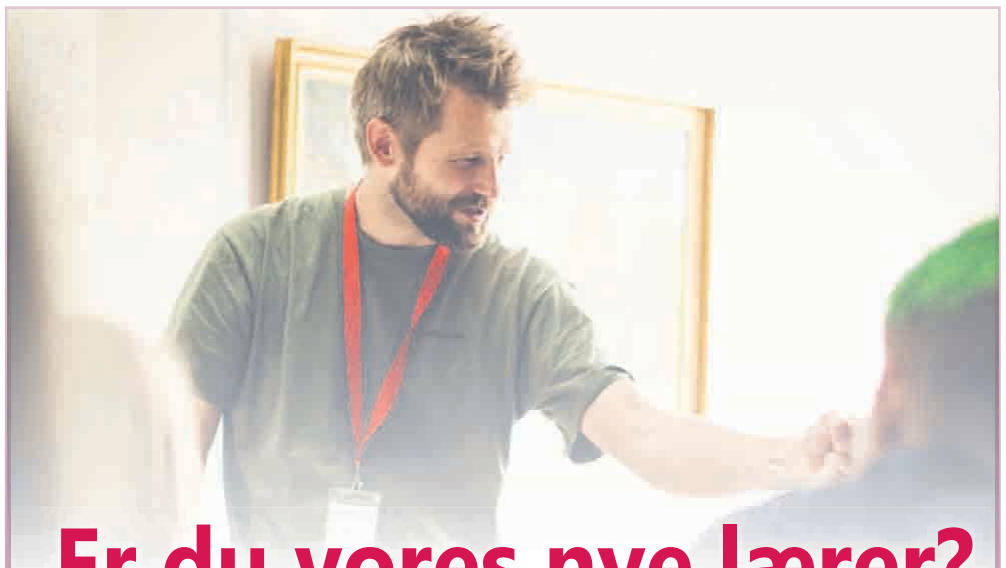

Er du vores nye lærer?

Frydensberg er en almen efterskole for 120 elever fordelt på 8., 9., og 10. klasse. Vi er en kristen efterskole, der har vores tilknytning til kirkenetværket Mosaik og Frikirkenet.

Vi er meget bevidste om at møde den enkelte elev ud fra dennes perspektiv og historie med henblik på at få eleven til at lykkes både fagligt, socialt og dannelsesmæssigt. Vi er ikke bange for at tænke ud af boksen og gå den ekstra mil, det kræver, for at den enkelte elev lykkes.

Er du læreruddannet, fleksibel i forhold til aften- og weekendvagter, har du erfaring med teenagere og et godt humør? Så er det måske dig, vi søger. Vi tilbyder en dynamisk og attraktiv arbejdsplads, med en uformel og humoristisk hverdag og muligheden for at gøre en forskel for teenagere.

Tiltrædelse pr. 1. august 2020. Send din ansøgning inden 1. april til gj@frydensberg.dk.

FRYDENSBERG
EFTERSKOLE BRYD UD AF BOKSEN

Køb kristne bøger let og enkelt på Hosianna.dk Også film, musik og stjerner

REALKREDITRÅDGIVNING

GRATIS CHECK AF √REALKREDITLÅN √NEDSPARING (udnyt friværdien) √PENSION

Har du det rigtige realkreditlån i forhold til din livssituation?
Betaler du for meget?
Frigør friværdien, mens du kan, og realiser dine drømme!
Ring eller skriv til mig for en uforpligtende snak.



Torben Cilwik Andersen, *Realkreditrådgiver*
RealRåd A/S
T: 2498 5151. M: ta@realraad.dk

RealRåd



Møder

Møder med redaktøren



Aftal et møde med Henri Nissen og vær med til at gøre Udfordringen kendt og læst. Kontakt henri@udfordringen.dk eller tlf. 51 31 65 99.

11. 3. kl.18-21 Mandeklubben v. **Skjern** Bykirke: Fædre i kamp - med tro, håb og kærlighed gennem 1. verdenskrig.
17. 3. kl. 14.30 Café-træf, Lykkegårdsvej 100, **Kolding**: Jes i Krig.
1. 4. kl. 18.00 **Sønderborg** Y's Men: Noahs Ark - det store fund.
19. 4. kl. 10.00 Frikirken, **Aabenraa**: Bedstefædre i 1. verdenskrig og prædiken om troens betydning i store kriser.
22. 4. kl. 19 Klittens Menighedshus, **Hvide Sande**: Ligklædet.
27. 5. kl. 14 Vesterkirken, **Stenum**, Nordjylland.
4. 6. kl. 19 Vor Frelsers Hus, Aabenraavej 2A, **Løgumkloster**: Derfor virker kristen helbredelse.
10. 6. kl. 14 Frit Samvær, **Fredericia**, rundvisning i Christiansfeld, kaffe og fortælling på Udfordringen, Jernbanegade 1.
2. 7. kl. 10 Plus-Oase, **Rudehøj**: Helbredelse for det psykiske.
13. 8. kl. 19 **Mariager** Sommerhøjskole: Er Noahs ark fundet?
14. 8. 19.30 LM Syd, Skovbøllingvej 26, **Haderslev**: Jes i Krig.
5. 11. 19.30 Gludsted IM: Mission og mirakler i Afrika.

Den sidste mandag hver måned kl. 19: Bøn for Danmark på Udfordringen, Jernbanegade 1, 6070 Christiansfeld.

Sommerhusudlejning

Sommerhus udlejes

Bjælkehus på 61 m² og 16 m² overdækket terrasse samt stor åben terrasse. Indeholder stor stue, soveværelse, værelse, køkken og badeværelse. 6 sovepladser i alt.

Ligger på naturgrund i Egsmark bakker v/Ebeltoft. Tæt på strand, mange "oplevelsessteder", bl.a. Nationalpark Mols Bjerge og Ebeltoft by samt Djurs Sommerland og flere dyreparker. Pris pr. uge kr. 3000,- + forbrug.

Kontakt Kirsten på tlf. 3029 6107.

Udlej dit sommerhus via en annonce i Udfordringen 73561506 - annoncer@udfordringen.dk

Møder

Hør om Guds helbredelse

- Tidl. psykiatrisk patient (i behandling i over 30 år) med diagnosen *Paranoid Skizofreni*.
- Nu helbredt ved Gud kraft og medarbejder på behandlingshjemmet Kildegården tilbyder at komme og fortælle om Guds helbredelse.

Kan komme i alle forsamlinger.
Kun udgifter til transport ønskes betalt.

Kontakt Michael Vestergaard på mobil 2865 0747

Udvalgte tv-programmer om tro / Kristne TV-kanaler

DR 2

Søndag 8/3
14:00 Med Laugesen i kirke
Adam Price er med Anders Laugesen i kirke. Mange husker sikkert DR's dramaserie Herrens Veje, der havde Adam Price som hovedforfatter. I dramaserien var sognepræst Søren Hermansen konsulent for den fiktive præstefamilie. Det har givet sognepræsten et unikt indblik i serien. I denne gudstjeneste møder seerne Adam Price og Søren Hermansen i en samtale med Anders Laugesen. Salmer: Som tørstige hjort monne skrige, DDS 410, Aldrig er jeg uden våde, DDS 644, Vor Herre du som gav os ord, Tunge, mørke natteskyer, DDS 785.
Sendes også lørdag 14.3 kl. 8.30.

Tirsdag 10/3
00:55 Et barn mellem to verdner Israelsk dokumentar fra 2017.
(Muhi: Generally Temporary)
I syv år har Muhi, en lille palæstinensisk dreng, været fanget på et israelsk hospital. Splittet mellem to folk og to hjem - og kun med sin bedstefar ved sin side. Hans overlevelse afhænger af behandlingen i Israel, og derfor kan han ikke bo i Gaza. Her følger vi Muhi, der står over for de mest kritiske valg i sit liv. Hvad er hans identitet? Hvilken religion skal han bekende sig til? Og hvordan lærer han at forstå konflikten, der deler hans verden?

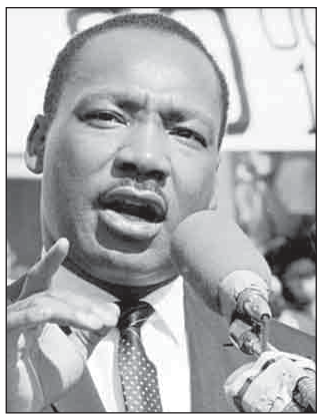

Baptistpræst Martin Luther King.

Onsdag 11/3
15:55 I have a dream - historien om Martin Luther King
Canadisk dokumentar fra 2018. (I Am MLK Jr.) Den amerikanske baptistpræst, Martin Luther King (1929-68) var fra 1956 en frontfigur i den amerikanske borgerrettighedsbevægelse. Et engagement der sluttede brat, da han i 1968 blev myrdet af en hvid racist. Arkivfilm og interview med gamle medkæmpere og nutidige aktivister tegner billedet af Martin Luther King og hans store betydning for kampen for de sorte amerikaneres rettigheder dengang og nu.

Lørdag 14/3
19:50 Før Søndagen
Kendte danskere fortolker den danske salmeskat i ord og musik. I aften tager komponist og forfatter Sigurd Barrett fat på salmen "Vi synger med Maria".

Søndag 15/3
14:00 Med Laugesen i kirke
Anders Laugesen har en gæst med i kirke, til en samtale om overvejelser om tro, kristendom og eksistens. Søndagens gæst er skuespiller Annmari Max Hansen.

KKR/TV i DK

Se kristent tv døgnet rundt her:
1. I hele landet på dit tv med en KKR tv-boks. Bestilles på www.kkr.dk / seerklubben@kkr-tv.dk eller tlf/sms: 35 31 00 57.
2. I hovedstadsområdet med stue-, tag- eller fællesantenne (DVB-T2) hele døgnet.
3. På computer, tablet eller mobil: www.kkr.dk
Programoversigt på: kkr.dk

Aalborg Kristne TV

Riikimækivej 6, 9200 Aalborg SV
Tlf. 41 29 14 05 - AKTV.dk
Udsendelserne kan ses på AKTV's hjemmeside: AKTV.dk

UCB TV / Radio

Postbox 92, 2720 Kastrup
Tlf. 32 34 01 12 - www.ucb.dk
Sender på Kanal 10 Norge, satellit THOR 1 grad vest, fr. 10872, SR 24500 V pol: Lørdag kl. 14:00 - 18.00. Søndag kl. 00:00 - 04:00.
UCB Radio:
UCB/NewFM: FM 103,4
Alle hverdage kl. 21:00 - 06:00
Radio Rhema: FM 106,3
Alle hverdage kl. 06:00 - 10:00
Lørdage kl. 06:00 - 11:00
Mandag kl. 13:00 - 17:00
UCB's har været nødt til at skifte server. Indtil de forskellige directories bliver opdateret, (gælder også APP til Iphone og Androi) kan man lytte via UCB.dk/lyt eller direkte på serveren i Frankfurt: https://s2.radio.co/s6f04f551c/listen

GOD TV

Tlf. 98 90 91 50
Email: info.scandinavia@god.tv
GOD TV kan ses overalt. Download en app til iPhone, iPad eller Android eller se www.god.tv, hvor der findes 20 web kanaler 24/7.
GOD Channel kan også ses 24/7 via parabol: ASTRA 4A 5º Ø Frekvens: 11.996 GHz, Polarisation: H, Symbol Rate: 27,500 Symbol/s: FEC: ¾. Kan også modtages fra Hotbird 13° øst og Eurobird 28,5° øst. Indgår i TV-pakken hos MoreTv. Findes i mange bredbånds- og kabelnet.

Visjon Norge

Sender også danske programmer. Mand. 17.30, onsd. 11.30, fred. 13, sønd. 23.30 (Thor 1º vest:)

LifeStyleTV

Sender døgnet rundt på Thor satellitten (1° vest). Der sendes på dansk, svensk, norsk og engelsk. Det danske program Ordet sendes: Lørdag kl. 18.30, Søndag kl. 10.30, Mandag kl. 18.30, Tirsdag kl. 10.30. www.lifestyletv.dk

Airport UCB TV

Sender på regionale digitale net
www.ucb.dk/ucbtv.htm
Hovedstaden (Airport TV)
Mandag 07.30-08.00, torsdag 05.30-06.00, søndag 08.30-09.00, søndag 15.30-16.00

Loveworld TV

Kanal ASTRA 2a, 2b, 2d
28,2 grader E= øst. Engelsk kanal. Undervisning og helbredelsesudsendelser. Ekstra parabol muligvis nødvendig. Program og yderligere info.: www.loveworldtv.co.uk/

Revelation

Kanal ASTRA 2a, 2b, 2d - 28,2 grader E= øst. Engelsk kanal. Undervisning / forbøn for syge. Ekstra parabol muligvis nødvendig. Program og teknisk support: www.revelationtv.com

More 2 life TV

Regionalt TV i MUX 1. Kanal Nord: Mandag - tirsdag 8:30, onsdag 23:00, torsdag 21:00, lørdag 10:00, søndag 11:00. Kanal Øst: Mandag - torsdag 8:30, lørdag 11:30, søndag 15:00.
Kanal Hovedstaden: Tirsdag 11:00, onsdag 15:30, torsdag 11:00, fredag 05:00.

Sat 7

Tlf. 74 56 23 88. Digitalt fra Omega 1º vest. Digitalt fra Eutelsat 7 Hotbird 3, 13º øst. Sender kristent tv på arabisk 24 timer i døgnet. Programoversigt: www.sat7.org

Andre kanaler

På Thor 1º vest:
Vision Norge, Gospel Channel
Fr. 11247 Pol V Sr 24500 Fec 7/8.
På Astra 1 19,2º øst: **Bibel TV** Fr. 10832 Pol H SR 22000 Fec 5/6.
Astra 2 28,5º øst:
TBN Europe Revelation

Tysksprogede TV-Kanaler

Tysksprogede TV-Kanaler med satellitmodtagelse: Canal Digital: Via Astra modtages bibeltv.de og hopechannel.de / Udsendes fra stationer nær Hamborg: **Hopechannel.de:** Tirsdage kl. 21.15 - 22.00: 5 personers bibelkredssamtale under mottoet Die Bibel-Das Leben, produceret af den tyske Adventistkirke.
Bibeltv.de: Tirsdage kl. 22.00 - 22.30: ICEJ - Faszination Israel med Gottfried Buhler

Web-tv

GOD TV: www.god.tv
DKNET.TV www.dknet.tv

MoreTV

TV-udbyderen MoreTV tilbyder i deres grundpakke de to kristne tv-kanlaner GOD TV og SBN (Sonlife Broadcasting Network). Se mere på www.moretv.dk



Morgenandagten sendes fra Domkirken i København.

Morgenandagten

Du kan se og høre den direkte radiotransmission af Morgenandagten fra Domkirken i København på DR 2. Sendes alle dage fra mandag til lørdag kl. 8.05.

Radio

Søndag 8/3
09.05 Tidsånd
Værter: Christoffer Emil Bruun og Paula Larrain. (Sendes også mandag 11.03, 21.03 og lørdag 19.03).

10.03 Gudstjeneste på P1
Kristkirken. Københavns stift. 2. søndag i fasten.
Prædikant: Mette Gramstrup.
Organist: Kai Ole Bøggild.
Salmer:
747: "Lysets engel".
388: "Herrens røst".
683: "Den nåde".
624: "Gud er Gud".
www.dr.dk/tro

11.03 Tal til mig - med Iben Maria Zeuthen
Ugens gæst fortæller om en afgørende overgang i gæstens liv. Vært: Iben Marie Zeuthen. (Sendes også torsdag 11.03, 21.03 og lørdag 6.03).

Mandag - Lørdag:
08.05 Morgenandagten (P2 DAB)
Sendes alle hverdage fra mandag til lørdag.

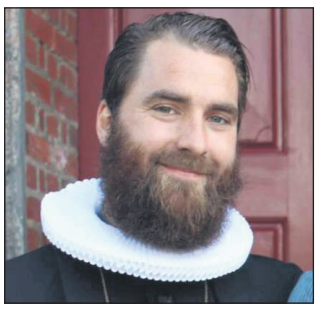

Sognepræst Simon Fuhrmann.

Søndag 15/3
09.05 Tidsånd

10.03 Gudstjeneste på P1
Hørup kirke. Viborg stift. 3.s i fasten.
Prædikant: Simon Fuhrmann.
Organist: Niels Peter Hornstrup.
Salmer:
DDS 336: "Vor Gud han er så fast en borg".
100 salmer: 826: "Guds nåde er en vintergæk".
DDS 172: "Se, vi går op til Jerusalem".
DDS 266: "Mægtigste Kriste".

11.03 Tal til mig - med Iben Maria Zeuthen

Kristen lokalradio

Nordsjællands Kristne Radio & Radio KUR

Egen antenne: FM 92,8 MHz
Stofa net: 96,8 MHz
Netradio og podcast
Radop KUR (Kristen Ungdomsradio): Sender via egen YouTube kanal og via Facebook
www.nkradio.dk

Københavns nærradio

90,4 MHz – 89,6 MHz – Netradio
www.knr.dk

København

Rhema Radio

Morgen FM 106,3 sendetid 6-10
Aften FM103,4 flere sendetider fra 20-24. Internetradio 24 timer i døgnet: Søg på UCBMEDIA.dk
WEB-RADIO www.ucbmedia.dk

Kristen Lokalradio, Århus

98,7 MHz/Kabel: 98,8 MHz Stofa, 96,5 MHz TDC / www.norea.in

Norea Radio Danmark

Webradio - http://norea.dk

Radio Ådalen

Egen antenne: 96,4-107,1 MHz
Fællesantenne: Skjern 92,7 MHz, Videbæk 103 MHz samt netradio: www.radio-aadalen.dk

Oplysninger om kristen lokalradio kan sendes til: redaktion@udfordringen.dk

JA tak, jeg bestiller __ ½ år for 348 kr. eller __ et helt år for 598 kr.
___ til Færøerne, Grønland, Europa og øvrige udland 1 år 998 kr.
___ **Studie-abonnement** 1 år 398 kr. eller ___ ½ år 248 kr.
Den nye abonnent er:

Skaf en ny læser og få et gavekort på 200 kr.

Navn: _____
Adresse: _____
Postnr._____ By:_____
Tlf.: _____ E-mail: _____

Obs! Abonnenten er skaffet af undertegnede, der som tak modtager et gavekort på 200 kr. til Hosianna.dk:

Navn: _____
Adresse: _____
Postnr._____ By:_____
Tlf.: _____ Mail: _____

Sæt kryds: Jeg betaler også for abonnentet ___
Den nye abonnent betaler selv for sin avis ___

POST
Sendes ufrankeret
Modtageren betaler portoen

Udfordringen
+++ 24849 +++
7993 Sydjylland-Fyn USF B

(11/2020)

Udfordringen

Udfordringen er en **selvejende** fælleskirkelig ugeavis med stof fra både **frikirker og folkekirken.** Avisen finansieres af abonnementer og annoncer og er **uafhængig** af såvel kirker som organisationer. - 2020: Årgang 48.

Bestyrelse: Pastor, cand.jur. Stig Christensen (fmd.), generalsekr. Karsten Bach, chefkonsulent Flemming Nielsen, journalist Kristian Pahus, bofællesskabsleder Claus Mester.

Henri Nissen, Lisbeth Thomsen, Bodil Lanting, Erik Damm, Troels Hertzum, Kristina Nørgaard
Krista Revsbech, Henr. Pallesen, Henrik Engedal, Mich. Bobjerg, Kis Iversen

Medl. af Danske Medier
ISSN 0902-5693

Telefon: 74 56 22 02 fra kl. 10-15.
Adresse: Jernbanegade 1,
6070 Christiansfeld
Redaktion@udfordringen.dk
Henri Nissen (ansv.hav.) Lisbeth Thomsen, Bodil Lanting, Kristina Nørgaard.
Korrektur: Krista Revsbech.
Brevkasseredaktører: Orla Lindskov Christensen og Poul Henning Krog.
Ung@udfordringen.dk: Henrik Engedal
Annoncer@udfordringen.dk:
Erik Damm og Lisbeth Thomsen
Bogholderi@udfordringen.dk
Henriette Pallesen
Abonnement@udfordringen.dk
Kis Iversen og Troels Hertzum

Hjemmesider: udfordringen.dk
hosianna.dk (bøger, musik, film)
Netbank: annoncer: 7040 0001 830 438
abonnement: 7040 0001 830 420
BetalingsService nr.: 02229838
debitorgruppe 00001 - Abonnements-nr. er abonnentens PBS-nr.
Revision: rgd revision, Århus.
Tryk: Jysk Fynske Medier.
Støt Udfordringens projekter via Missionsfonden '**5127 Udfordringen**' og '**5984** Udf.s **Radio**-mission i Afrika' og '**6125 Café Missionen**' og **6133 Bibelsk Arkæologi og Research** på konto nr. 9570 - 0006 139450 eller MobilePay-nummer: 81558.

MUSIK TJEK



Et interessant remix

De produktive surferdrenge med noget på hjerte leverer igen solid kvalitetsmusik. Dette album er et remix af 5 af numrene fra 2019-albummet 'NATIVE TONGUE'.

Mit forhold til Switchfoot går mange år tilbage. Så når jeg lytter til Jon Foremans stemme, så er der noget dejligt bekendt og trygt ved den og ved musikken. Første nummer er West Coast Edition of "Wonderful Feeling", som giver en god, positiv følelse. Man bliver glad. Det fungerer godt, men det er ikke en forbedring fra den lidt langsommere originale. Derefter hopper det over i den lidt mere tænksomme 'ALL I NEED'. Den føles måske lidt mere flad end originalnummeret, lidt mindre original, kan man måske sige. Men jeg synes, det fungerer. Til gengæld er tredje nummer rigtig godt. Her er violinisten Lindsey Stirling med, og det lyder rigtig godt sammen med Jon Foremans vokal. Lyden er interessant og måske faktisk en tak bedre end originalen. For mig er det det bedste nummer.

'LET IT HAPPEN (Will "FRANKLIN" Chapman Remix)' rammer lidt skævt i forhold til de andre numre, efter min smag. Jeg synes ikke helt, den musikalsk hænger sammen med de andre, den bliver lidt for "tung". Det er måske en smagssag, for nummeret er i sig selv fint nok, når det står alene.

NATIVE TONGUE (Mason Self Remix) er original og et super fedt nummer. Remixet er godt, jeg synes det lykkes at få skabt deres egen lyd på et ellers så karakteristisk nummer.

Jeg ville ønske, at de havde tilføjet et par numre på remixet, så den i højere grad kunne leve sit eget liv. Men kan du godt lide Switchfoot, som jeg kan, så vil du nok også kunne lide dette remix. Det er ikke fantastisk, men det er god, solid kvalitetsmusik fra de altid pålidelige drenge fra Californien.

Henrik Engedal

Kunstner: Switchfoot - **Titel:** Native Tongue (Reimagine / Remix EP) - **Genre:** Pop - **Forhandler:** itunes.dk - **Pris:** 39,-



Egentlig havde Jonas allerede som barn oplevet konsekvensen af at være ulydig.

Se Jonas' Bog 1-4

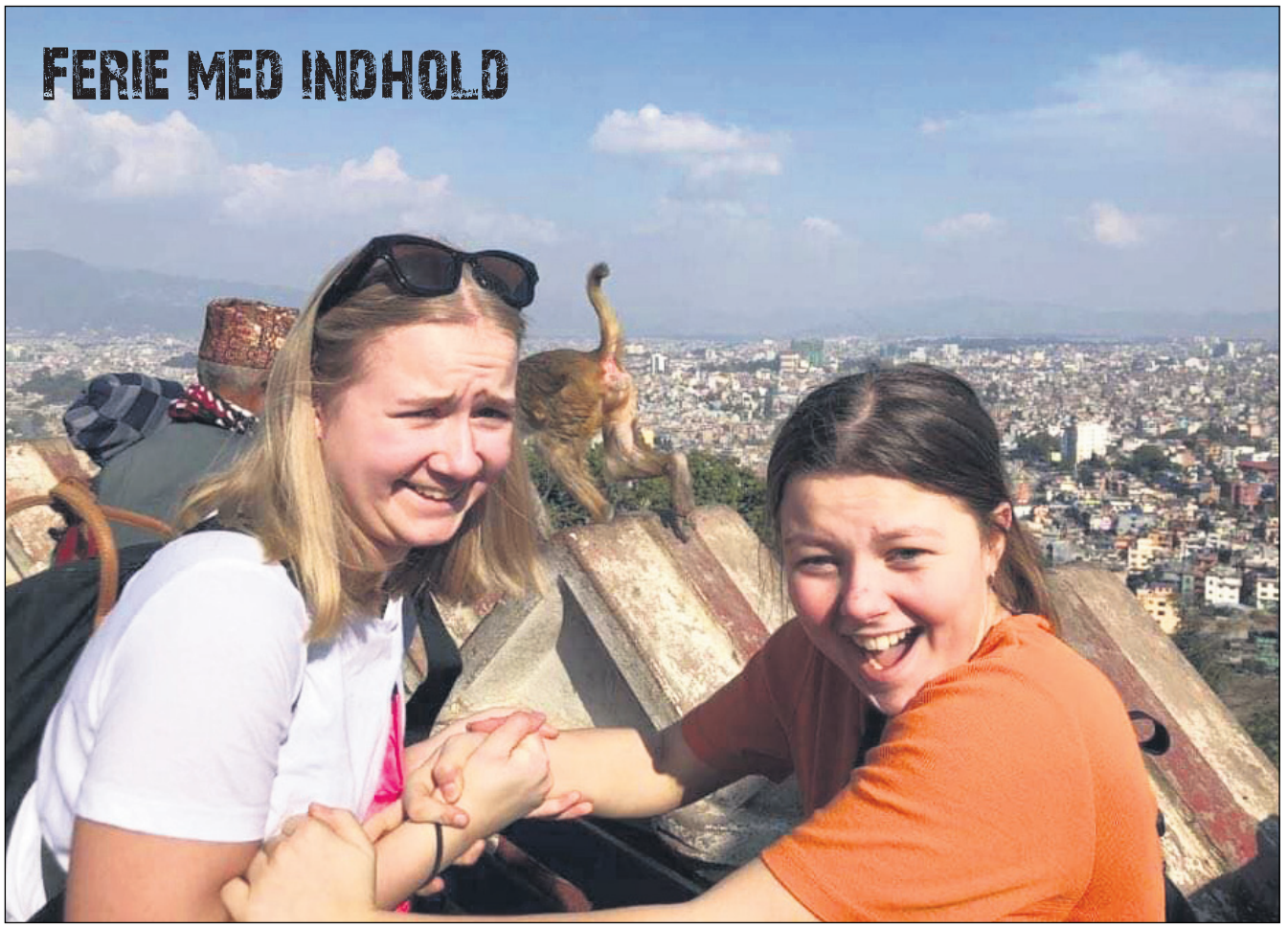

27 danske efterskoleelever fra Bramming har fået mange sjove oplevelser med hjem fra Nepal.

Sydvestjyllands Efterskole bringer gaver til Nepal

Ræk-ud-linjen fra efterskolen i Bramming har netop været på besøg hos fattige kristne.

Af Bodil Lanting

De 27 danske elever slæbte 60 kg legetøj, en masse sportstøj, computere og en pengegave med sig til et slumområde i Katmandau.

Eleverne rejste den 28. februar med rygsækkene fyldt til bristepunktet. Nu er gaverne afleveret, og eleverne er på vej hjem - med en masse spændende oplevelser i bagagen.

Gode gaver til fattige

Efterskoleeleverne medbragte en masse ting, de havde fået sponsoreret, bl.a. 60 kg legetøj, 24 spillersæt fra Hummel og en masse sportstøj fra Sportsmaster, Sport24 og en lokal idrætsklub, computere m.m.

Disse ting blev givet til en lokal menighed, som driver flere skoler i slumområderne i Katmandu. Der var også en pengegave på ikke mindre end 23.000,- kr. eller 3.300,- USD, som Ræk-ud-eleverne har samlet ind på en auktionsaften.

Møder lokale kristne

- Jeg glæder mig meget over den velvilje, vi har mødt i forbindelse med vores tur, og glæder mig til, at eleverne skal møde de lokale kristne og den storslåede og markant anderledes natur og kultur i Nepal, udtalte viceforstander Torben Linden før afrejsen.

Torben og to andre medarbejdere rejste sammen med eleverne til Nepal, som Ræk-ud-linjen nu har besøgt for fjerde gang.

- Rygsækkene bliver nok noget lettere på hjemturen, men jeg er sikker på, at de vil være fyldt med gode, lærerige og udfordrende oplevelser, og at den enkelte elev har lært nye sider af sig selv og Gud at kende, sluttede Torben.

Foto til højre: Også sidste år var efterskolens rejse til Nepal fyldt med gode oplevelser.





"Jesus makes Beautiful things out of dust," står der på muren bag Ræk-ud-eleverne. De skriver om opholdet: Vi havde en fin tur herned og er blevet godt indkvarteret hos familien Williams. Lørdag er gået med sightseeing i Katmandu. Her er dejlig varmt, støvet og støjende. Fotos: Facebook



Humøret var højt hos de knap 100 spillere, som var mødt op for at deltage i Tanzania Cup i Vrå Idrætscenter. Fotos: Philipp Wirtz



Mathias Broholm købte en af de mange medbragte trøjer på auktionen.

Fodbold i Vrå gav penge til børn i Tanzania

Den kristne fodboldklub Kirkeholdet havde arrangeret Tanzania Cup i Vrå Idrætscenter, for at rejse penge til deres hjælpeprojekt for børn i Tanzania.



Igennem Kirkeholdets SOS-arbejde får udsatte børn i Tanzania mulighed for at spille fodbold.

Vejret lignede efterår, men kalenderen sagde vinterferie, da Vrå Idrætscenter var vært for Tanzania Cup - en fodboldturnering arrangeret af fodboldklubben Kirkeholdet, for at gøre en forskel for børn i Tanzania.



Vinderholdet bestod af Christian W. Vestergaard, Josandan Ranjansen, Kristoffer Kibæk Riis og Mads Vibæk.

Initiativtager og manden bag både projektet i Tanzania og fodboldturneringen i Vrå er Martin Daugaard. Han fortæller om visionen:

- Vi startede så småt vores tanker om Tanzania Cup tilbage i november. Vi har været i gang i et halvt års tid med vores SOS-arbejde, og vores ønske har lige fra starten været at række ud til børn med glæde, tro og varme fodboldhjerter. Det har vist sig at være et rigtig givende projekt, som viser, at der er en masse at gøre i fodboldverdenen.

- Vi har f.eks. haft god succes med at sælge kendte fodboldspilleres trøjer, men vi forsøger også at tænke i, hvordan vi kan udvikle vores arbejde. Tanzania Cup er en oplagt mulighed for at prøve vores koncept af og få flere til at gribe projektet, forklarede Martin.

Overskuddet fra dagen skulle gå til projektet i Tanzania, som Kirkeholdet har startet sammen med organisationen "Make Possible," der allerede har flere gode tiltag i gang i landet. Kirkeholdet samarbejder med en skole i Tanzania, der giver børnene uddannelse, tro og håb for fremtiden. Klubben startede en fodboldklub i Tanzania for at give børnene mulighed for at spille fodbold, og også ad den vej skabe nyt håb og glæde i børnenes liv.

- Vi vil gerne hjælpe flere børn og nå ud til flere med vores budskab om, at fodbold og kærlighed kan gå hånd i hånd. Grundtanken bag Tanzania Cup er at "vinde sammen", ikke så meget at vinde turneringen. Vi har alle sammen noget at give af og mere, end vi sommetider tænker over. Om man er kristen eller ej, så tror vi på, at næstekærlighed er et nøgleord, også for helt almindelige fodboldentusiaster. De fleste mennesker kan se logikken i at give og dele bare lidt af vores overskud. Vi håber, at Tanzania Cup kan være med til at give endnu flere mennesker et hjerte for børn i Tanzania, og ikke mindst vores arbejde på Kirkeholdet SOS, fortalte den friske nordjyde, inden han skulle gøre klar til at byde de mange fremmødte velkommen og dermed sætte turneringen i gang.

Fodbold i højt humør

Folk var mødt op i god tid. Der var blevet gjort klart med bander, bolde, bannere, musik og et hjørne fyldt med de fodboldtrøjer, der senere skulle sælges. I Vrå var man helt klar, og det var som om, at man bare ventede på det første fløjt. Sammen med sin bror Michael, fik Martin budt 14 hold og tæt på 100 spillere velkommen, og så kunne fløjtet endelig lyde.

Det hele startede med en straffesparkskonkurrence, der sjovt nok også var lidt anderledes end det normale. Man skulle skyde efter overliggeren, og det blev samtidig den første pengeindsamling, da det kostede en rund 20´er at deltage. Til gengæld vandt vinderen en flot præmie til et foredrag med Preben Elkjær. Herefter var festen for alvor i gang og kampene kunne begynde.

Undervejs kom der informationer om de fodboldtrøjer, drengene selv havde haft med. De kunne donere en trøje eller to til projektet, og de skulle selv være med til at vælge hvilke 10 trøjer, de mente var mest eftertragtet. I frokostpausen ville der blive holdt auktion.

Der var hele tiden gang i den, og stemningen var i top med musik og sjove præmieuddelinger undervejs. Der var godt humør blandt de fremmødte, også selvom man til tider kunne blive uenig med dommeren, som i øvrigt var en ung DBU-uddannet dommer. Han var endnu en af de frivillige hjælpere, som hjalp sit gamle hold og støttede et godt projekt.

Frokost, auktion og finale

Efter to timers fodbold blev det tid til frokostpause med gode sandwich fra idrætscentrets cafeteria. Efterfølgende var det tid for den spændende auktion, og trøjerne gik som varmt brød.

Over middag manglede alle hold at spille én kamp, inden slutkampene begyndte. I alt var der mere end 25 kampe, der skulle afvikles, og som tilskuere var der stadigvæk masser af underholdning med små konkurrencer, musik og præmier fra forskellige sponsorer. Til sidst kunne vinderholdet lade sig hylde til tonerne af "We are the Champions".

Arrangørerne kunne efter seks timer se tilbage på et vellykket arrangement, der havde givet deltagerne en mulighed for at være en del af noget større. Der blev samlet et flot beløb på over 4000 kr. ind til Tanzania.

- Alle er velkomne igen næste år, og vi håber, at udviklingen fortsætter, men det kræver flere folk, penge, idéer og arbejde", slutter Martin, der glad og tilfreds kunne se tilbage på en forrygende dag i det nordjyske. Han opfordrer folk til at følge Kirkeholdet SOS på deres Facebookside ved at *like* og deltage i auktioner, events og sponsoratmuligheder.

/red.

Fakta om Kirkeholdet:

Holdet startede i 2011 under Vrå fodboldklub.

Visionen: At give fodboldglæden videre og skabe en naturlig kærlighed gennem tro og fællesskab.

I 2013 blev holdet så godt, at de måtte oprette deres egen klub, for Kirkeholdet ville ikke afgive deres bedste spillere til 1. holdet i Vrå.

Spillere: Over 170 forskellige drenge og mænd har spillet kampe for Kirkeholdet. Nogle med kirkebaggrund, andre uden. Der har været mere end 15 forskellige nationaliteter på holdet.

Kirkeholdet har andagt forud for hver kamp og efter kampen er der socialt samvær.

Fodboldholdet inddrages i SOS-arbejdet. I december måned var de fx ude med aviser som hold, for at tjene penge til projektet i Tanzania.

Skæve vinkler af Torben Osted



Bokser takker Jesus for verdensmesterskab

Sværvægter Tyson Fury blev lørdag verdensmester med en sejr over Deontay Wilder.

- Først og fremmest vil jeg takke dig, min Herre og Frelser, Jesus Kristus, sagde Tyson Fury lige efter sejren i Las Vegas den 23. februar.

Den hårdtslående britiske bokser lagde heller ikke fingrene imellem, da han fortsatte med at tale om sin tro på Jesus.

"Jeg sagde, at dem, som vil mig ondt, ikke skal lykkes med det. Jeg sagde, at dem, som står i mørket, aldrig kommer ind i lyset. Al ære til den ene sande Gud, Jesus Kristus," sagde den 31-årige sværvægter, som skriver på Twitter: "Jesus elsker os alle."

Tyson Fury er ubesejret med 30 sejre, ingen nederlag, og en enkelt uafgjort kamp bag sig. 21 af hans sejre har været med knockouts. Men der har været en længere pause i hans karriere.

Tilbage efter nedtur

Tyson Furys verdensmesterskab er ikke bare højdepunktet i hans karriere. Det er også beviset på, at han nu er tilbage efter en længere periode med depression, alkohol- og kokainmisbrug.

Jeg er et levende eksempel på, at enhver kan komme tilbage fra afgrunden.

Da Tyson Fury i 2015 havde vundet titlerne IBF, WBA og WBO, udtalte han, at han havde mistet lysten til at leve. Han stoppede med at bokse og stillede ikke op til en eneste kamp de næste 2,5 år.

"Jeg vågnede hver dag med ønsket om ikke at vågne igen," fortalte han i 2018 BBC Sport. "Jeg var rig, succesfuld, ung, sund og havde familie og berømmelse og alt, hvad en mand kunne drømme om. Men jeg var alligevel deprimeret," fortalte Fury.

Han begyndte at gå til psykolog og erklærer, at han nu igen er blevet "forelsket i boksning".

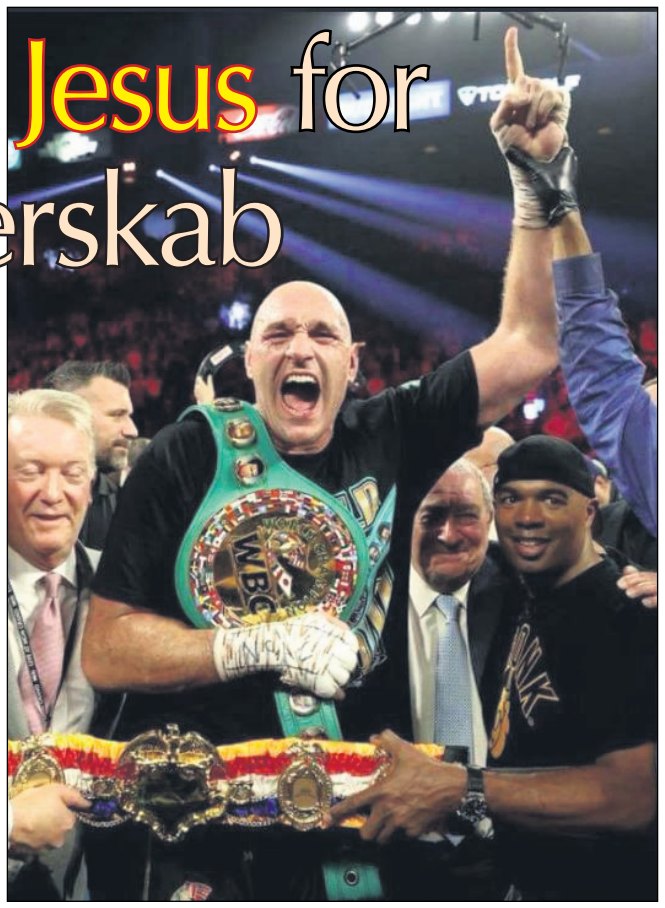

"Først og fremmest vil jeg takke dig, min Herre og Frelser, Jesus Kristus, sagde Tyson Fury, da han havde besejret den tidligere verdensmester Deontay Wilder. Den nye verdensmester har også vundet sejr i sin personlige kamp mod depression og misbrug.

- Jeg er et levende eksempel på, at enhver kan komme tilbage fra afgrunden, siger Tyson Fury.

"Mange mennesker lider af psykiske problemer. De tror, at alle deres dage vil være grå. Men livet kan blive bedre, så man begynder at glæde sig over de små ting igen," understreger den nye verdensmester.

Tyson Fury og hustruen Paris har fem børn.

Bodil

BAGSMÆKKEN

Altid frisk på en lejr

For mig er lejre og stævner rige på udvikling. Sådan en uge kan blive et vendepunkt i mangt og meget. Bare tænk på alle de bryllupper en ungdomslejr kan føre til. Vi er da vist mange, der tjekkede hinanden ud på lejre og stævner, inden vi satte ring på hinanden.

Lejr var jo især stedet, hvor vi fik nogle stærke oplevelser i nærværet omkring Jesus, både individuelt og socialt set.

Måske vågnede et kald, og en livskurs blev tydeligere.

Ja, vi blev afprøvet i opgaver for så senere at blive betroet endnu større ansvar.

Ofte har jeg været på ca. 8 lejre om året inkl. bibelcamping. Det være sig weekendlejre, vinterstævner, helligdagslejre samt trænings og forberedelsesweekender af sommerens mere udvidede lejrprojekter, foruden ungdomsture til udlandet med mission, og meget gerne finalen: Sommerstævne.

Især husker jeg, hvordan vi blev indkaldt til sammenbragte musikerweekender med henblik på sommerens utallige behov for lovsangsgrupper.

Når en lejr var slut, var der noget fantastisk berigende ved at være dødtræt i flok. Tilfredsheden over at have været med til noget større end bare at tage på en let ferierejse sydpå. Med al respekt for individers forskellige behov, hver sin smag, når jeg bare må blive fritaget for at lege strandløve.

Mit ærinde er at opfordre forældre til at sætte weekender og ferier i system, så du og dine ikke går glip af værdien ved aktiv deltagelse i lejre og stævner.

Få det i familiebudgettet, og prioritér indsats, gerne sammen som familie, hvad enten I er til børne-, spejder-, teenage-, ungdomsarrangementer, bibelcamping eller missionsture.

Lad børn og unges tro få ben at gå på, alt imens de bygger relation på kryds og tværs i de tilbud, som gives. Her får de jo fornyet lyst til at tro og virke sammen med andre.

"Jamen mange lejre er tidskrævende, og det tærer på et familiebudget!"



Jeg vil nødigt undvære timerne hjem i bilen, hvor overtrætte børn og unge begejstret fra bagsædet nævner deres stærkeste oplevelser med Jesus.

Da er tid og pris jo hele indsatsen værd.

Af Gert Bjørsted
Præst, Betania Kirkecenter

Giv påskeavisen
- til naboer og venner!

Bestil senest mandag den 30. marts kl. 12.
- så er du sikker på at få det ønskede antal.

Kun få danskere får gavn af påskens budskab, fordi det vigtigste som regel drukner i reklamer og underholdning.

Derfor udgiver Udfordringen **en udadvendt påskeavis Palmesøndag den 5. april** - i ugen op til påske. Avisen formuleres, så den henvender sig til almindelige danskere.

Påskeavisen kan bestilles indtil mandag den 30. 3. i Udfordringens webbutik: Hosianna.dk.

Aviserne kan *ikke* bestilles enkeltvis, men kun i *pakker* til uddeling
Obs! prisen er inkl. pakkeporto, fx:

10 stk.: 100 kr.
25 stk.: 150 kr.
50 stk.: 250 kr.
100 stk.: 400 kr.
500 stk.: 1600 kr.
1000 stk.: 3000 kr.



