... den kristne ugeavis

Udfordringen Søndag

Søndag den 19. April

Uge 17 * Årgang 48 * 2020



Andreas Bøge er præst i Ansgar Kirken. Han prædikede til gudstjenesten fra scenen, men ses her fra sin bil på parkeringspladsen ved Aalborg Lufthavn. Foto: Betina Fleron Hede/www.fleronfotografi.

Påsken blev fejret med drive-in

Kirkerne i Aalborg satte rekord med 570 biler til en fælleskirkelig drive-in-gudstjeneste. I Billund var der 560 biler, fyldt med familier.

Af Kristina Højer Nørgaard

- Vi hørte, at flere kirker i Aarhus ville lave en tværkirkelig drive-in-gudstjeneste. Jeg tænkte, at det lød tilpas skørt til, at vi også måtte gøre det, siger Jonas Holdensen fra Aalborg Bykirke, der var med til at arrangere gudstjenesten.

- Det virkede mærkeligt, at ingen kirke kunne mødes til gudstjeneste påskedag som normalt. Så det lå lige til højrebenet at samle alle kirker om en fælles påskegudstjeneste, forklarer Jonas Holdensen.

18 fri- og folkekirker i Aalborg stod sammen om drive-in-gudstjeneste med både økonomisk og praktisk støtte. Andreas Bøge, der er præst i Ansgar Kirken, Mathias Høj Nielsen fra Aalborg Bykirke og Jonas Holdensen udgjorde styregruppen bag drive-in-gudstjenesten, som blev stablet på benene i løbet af en uge.

Med 570 biler fra nær og fjern overgik drive-in-gudstjenesten langt deres forventning. Foruden kirkebilister fra Aalborg havde bilister fra bl.a. Thisted, Midtjylland og Hobro fundet vej til drive-in gudstjenesten i Aalborg Lufthavn.

- Jeg tror, der kom så mange, fordi påskedag absolut er en af årets største højtider, hvis ikke den største, siger Jonas Holdensen.

Som den eneste lufthavn i Danmark tilbyder Aalborg Lufthavn gratis parkering for deres passagerer. Men påskedag var det kirke-bilister, Aalborg Lufthavn gratis havde holdende på parkeringsplads P3. Også fra avis- og fjernsynsmedier var der god opbakning.

- Påskedag var et sikkert setup for en fælleskirkelig drive-in-gudstjeneste. Både kirker og mennesker trænger til, at der sker noget andet, også selvom præmisserne er anderledes, siger Jonas Holdensen.

Derfor var kirkerne også enige om at se bort fra teologiske uenigheder og være fælles om fejringen af påskedag. Af hensyn til netop kirkeskel var nadver ikke en del af gudstjenesten.

- Vi har oplevelsen af, at vi også fangede et publikum, der måske ikke ville være kommet til en almindelig gudstjeneste. Jeg tror også nogle kom, bare fordi det var en helt anderledes gudstjeneste, siger Jonas Holdensen.

- Mine naboer, som normalt ikke går i kirke, sagde til mig, at de synes, det var sejt, at vi kunne stable så stort et arrangement på benene. De likede og delte også begivenheden på Facebook, siger Jonas Holdensen.

Han tror, der er en helt særlig grund til den store opbakning.

- Jeg tror helt sikkert, vi bryder med mange stereotyper om, hvem kristne og kirke er, siger Jonas.

- Jeg hører flere sige, at kirken er lukket for tiden. Men det er den ikke. Kirke er en levende organisme. Endnu smukkere er det, at så mange kirker på trods af kirkeskel står sammen lige netop påskedag, som er en sejrsdag uden lige, siger Jonas Holdensen.

Læs om andre drive-in-gudstjenester på midtersiderne 12-13.

Mediernes og kirkens politiske korrekthed:

Opgør med hykleriet

Den venstreorienterede og kulturradikale journalist Göran Skytte opdagede hykleriet i medierne – og i den politiserede Svenska Kyrkan. – Han mødte troende kristne, som blev forfulgt på grund af deres bibeltroskab, og han blev fascineret af deres integritet.



199,-

Indbundet, 218 sider, letlæst.

HOSIANNA.DK - TLF.: 7456 2202

Mærk Gud
Rejs dig
Bevæg verden

Nyt hold 2. august

Early bird: Tilmeld dig inden den 20. maj og få 5.000 kr. i rabat.

oasehojskolen.dk

oasehøjskolen

GUDS EGEN KØREPLAN

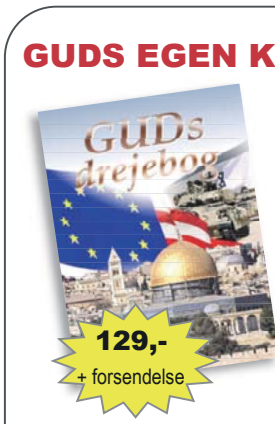

129,-
+ forsendelse



Guds drejebog kaster et helt nyt lys over Bibelens profetier og afslører et forbløffende sammenfald med de faktiske verdensbegivenheder,
- men ikke nok med det

Af Stig Andersen
299 sider
FORLAGET MANNA
Tlf. 26159717

"Vor egen tid er nok den mest profetiske nogensinde, hvor Bibelens forudsigelser opfyldes lige for øjnene af os"

Ny daglig leder af Apostolsk Kirkes Børn og Unge



Konsulent Søren Sørensen er blevet ansat som ny daglig leder af AKBU pr. 1. maj.

Søren Sørensen har i de sidste 10 år arbejdet som konsulent for Landsforeningen For Kristne Ungdomsforeninger LFKU med fokus på netværk, aktiviteter for unge, missionsprojekter og udenlandsrejser for medlemmerne. Han bor i Aarhus og er sammen med hustruen Lisbeth aktiv i Citykirken.

Søren er drevet af en stor passion for den unge generation og især af at hjælpe den enkelte med at finde en vision, som kan omsættes til handling. Noget han ser frem til at folde ud i sit nye job i AKBU.

- Jeg glæder mig meget til denne nye udfordring. Det er et stort privilegie at få mulighed for at arbejde sammen med så mange lokale ledere, frivillige medarbejdere og børn og unge. Jeg er opvokset i Apostolsk Kirke og har nydt godt af de mange aktiviteter, lejre og efterskoler gennem årene. Det har haft en afgørende betydning for min tro og livsførelse. Og så ser jeg et stort potentiale for vækst og udvikling i AKBU de kommende år i et vigtigt samspil med de lokale foreninger og kirker, siger Søren Sørensen.

Med ansættelsen af Søren Sørensen har AKBU's bestyrelse øget ansættelsesgraden for den daglige leder til 4 dage om ugen. Det sker for at kunne arbejde målrettet mod vækst i antallet af medlemmer – og samtidig fortsat søge at skabe mest mulig værdi for de lokale kirker og foreninger samt for børn og unge landet over.

- Vi vælger at investere yderligere i ansættelse, fordi vi ønsker at bygge for fremtiden. Vores børn og unge er kirkens – og Danmarks fremtid. Og så har vi et rigtig godt fundament at bygge ud fra efter det store arbejde, Michael Bobjerg har gjort de seneste fem et halvt år, fortæller formand for AKBU, Simon Tind.

AKBU er Apostolsk Kirkes landsdækkende børne- og ungdomsorganisation. Foreningen, der har kontor i Kolding, har ca. 900 medlemmer fordelt på 20 lokale foreninger.

Bodil

Nyansat til krydstogtsarbejde



Simon Bech Vad er pr 1. marts ansat i studenterjob til Nordlys' krydstogtarbejde i Aarhus 10 timer om ugen.

Simons primære arbejdsplads bliver på Aarhus Seamensclub, som velvilligt stiller deres lokaler til rådighed for arbejdet.

Han skal dels være en del af korpset, der byder besætningsmedlemmer velkommen, og dels skal han være med til at rekruttere unge frivillige til arbejdet.

Simon Bech Vad kender Sømandsmissionen fra sin tid som volontør i Aasiaat. Til dagligt læser han på maskinmesterskolen i Aahus, hvor han er bosat med sin kone.

Bodil

Anmelder ved Udfordringen gennem 32 år fylder 60

Ove Klausen, som har været anmelder ved Udfordringen siden 1988, fylder 60 år den 24. april.



Ove Klausen

Ove Klausen er cand.mag. med dansk som hovedfag og litteraturhistorie som bifag. Han har især beskæftiget sig med forfatterne Poul Hoffmann og Johannes Jørgensen og har således redigeret et festskrift til Poul Hoffmann og en samling med korte kristne fortællinger af Johannes Jørgensen.

Siden 2003 har han siddet i bestyrelsen for Johannes Jørgensen Selskabet. Desuden har han skrevet kronikker og artikler til aviser, tidsskrifter og bøger. I mere end 20 år har han været kommunikationsmedarbejder hos Krifa, men de seneste år har han vekslet mellem ledighed og arbejde af kortere varighed forskellige steder.

Ud over litteraturen er hans fritidsinteresser kunst og kultur i det hele taget - samt Rom og Italien.

Bodil

Læs også avisen på Udfordringen.dk

Brugernavn: udf-net Kodeord i april: frikendt
Kodeordet for april gælder til mandag den 4/5 kl. 9.

Ugens profil: Jakob Fischer-Nielsen og Lars Juul Mikkelsen

Ny skoleleder til Bramming Friskole - og ny forstander på Hedemølle Efterskole

Viceskoleleder fra Vejle bliver skoleleder. Forgængeren bliver efterskoleforstander.

Jakob Fischer-Nielsen tiltræder den 1. juni 2020 som ny leder på Friskolen i Bramming.



Lars Juul Mikkelsen, som nu er skoleleder på Friskolen i Bramming, skal være forstander på Hedemølle Efterskole i Bjerringbro.



Jakob Fischer-Nielsen, som nu er viceskoleleder på den kristne friskole Lukas-Skolen i Vejle, afløser per 1. juni Lars Juul Mikkelsen som skoleleder på Friskolen i Bramming.

Jakob Fischer-Nielsen kommer fra en stilling som viceskoleleder på den kristne friskole Lukas-Skolen i Vejle.

"Efter nogle gode år på Lukasskolen i Vejle opleves tiden for at komme videre rigtig, og da muligheden på Friskolen i Bramming bød sig, kunne jeg med det samme se mig selv i opgaven på skolen. Skolens kristne værdigrundlag stemmer overens med min egen overbevisning, og jeg glæder mig til at være med til at skabe rum for liv og læring på Friskolen i Bramming," udtaler den kommende skoleleder.

- Vi er sikre på, at Jakob på bedste vis vil fortsætte den positive udvikling, Friskolen er inde i. Han er kendt med skoleformen og vores særlige DNA, hvilket giver os stor tryghed for den kommende tid, vurderer den nuværende skoleleder på Friskolen i Bramming, Lars Juul Mikkelsen.

Skoleleder bliver efterskoleforstander

Den nuværende skoleleder på Friskolen i Bramming, Lars Juul Mikkelsen, skal fremover være forstander på Hedemølle Efterskole.

"Tiden på Friskolen i Bramming har været god, og det er med blandede følelser, jeg forlader skolen. Vi er i en rigtig god udvikling, hvor vi øver os i at møde det enkelte barn med alt, hvad det er, men også er bevidste om, at vi ikke kan rumme alle.

Vi har arbejdet med en tydelig plan omkring, at vi skal være god skole for alle dem, vi kan, men også kende vores egne begrænsninger. Jeg glæder mig over, at Jakob er blevet ansat og er sikker på, at han vil fortsætte den gode udvikling, skolen er i.

Men jeg vil uden tvivl komme til at savne både medarbejdere, elever og forældre på og omkring Friskolen, men glæder mig samtidig til det nye, der ligger foran," siger Lars Juul Mikkelsen.

På Hedemølle Efterskole afløser han Jens Dam, som har været forstander på skolen de sidste 34 år.

Hedemølle Efterskole blev oprettet af Evangelisk Luthersk Mission i 1980. Skolen udbyder både 8. klasse, 9. klasse og 10. klasse.

Bodil

Mercy Ships DK får ny generalsekretær

Vibeke Hauge Førrisdahl er fra 1. april blevet ansat som generalsekretær for Mercy Ships Danmark, der er med til at drive verdens største civile hospitalsskib.



Cand. mag. i psykologi og internationale udviklingsstudier Vibeke Hauge Førrisdal skal lede Mercy Ships Danmark. Foto: Jesper Rais

Den 34-årige Vibeke Hauge Førrisdahl fra Nørre Snede har siden 2012 været ansat i Mission Øst - senest som direktør for kontoret i København.

Som generalsekretær i Mercy Ships skal hun stå i spidsen for at udbrede kendskabet til Mercy Ships samt udvikle organisationens indsamlingsaktiviteter og rekruttering af frivillige. Den nye generalsekretær får dermed brug for sine evner inden for administration, fundraising, strategisk udvikling og kommunikation.

Mercy Ships DK har 2.5 ansatte samt en række frivillige og udsendte volontører. Mercy Ships er repræsenteret i 16 lande, med hovedsæde i Texas, og den danske generalsekretær får ansvar for at forsætte det tætte internationale samarbejde.

Et job for en multikunster

Mercy Ships Danmark har været aktiv siden 1980'erne, men blev først etableret med en daglig ledelse og en aktiv bestyrelse i 2009. Organisationen er nu klar til at tage de næste skridt mod en strømlinet og udviklingsorienteret indsats, mener bestyrelsesformand Jens-Erik Engelbrecht.

"Det kræver en "multikunstner", der kan jonglere med små og store opgaver og altid har blik for at optimere driften. Det er en enig bestyrelse, som står bag ansættelsen, og vi glæder os til samarbejdet. Vi har fuld tiltro til, at Vibeke formår at udvikle og styrke vores engagement og få endnu flere til at blive en del af vores arbejde," siger formanden.

Oase-baggrund

Den nye generalsekretær er cand. mag. i Psykologi og Internationale Udviklingsstudier fra Roskilde Universitet og har stor erfaring med frivilligt arbejde i Byens Valgmenighed i København samt Dansk Oase.

Om sin kommende opgave siger Vibeke Hauge Førrisdahl:

"Mercy Ships Danmark har opbygget et solidt fundament, der er båret af dedikerede personer, som trækker et kæmpe læs. Organisationen vokser, der kommer flere bevillinger og større engagement.

Nu er der blevet taget en beslutning om at tilføre mere "man power", så der er ressourcer til, at organisationen hele tiden er relevant," siger hun og uddyber:

"Jeg skal bidrage til, at vi får endnu flere små frø sået, så de kan bære med til, at Mercy Ships Danmark fortsat står solidt plantet og samtidig kan få nye ideer til at vokse og gro. Det er det, der gør en organisation solid."

Forventer øget behov

Vibeke Hauge Førrisdahl tiltræder sin nye stilling midt under coronakrisen.

"Det ligger naturligt i Mercy Ships ånd at passe på de udsatte grupper. Verden bliver måske en helt anden, og som organisation skal vi være omskiftelige og forholde os til den aktuelle situation. Men målet for Mercy Ships indsats vil med al sandsynlighed blive forstærket, fordi der især i Afrika vil være et endnu større behov for at hjælpe sundhedsvæsenet," påpeger hun.

Vibeke Hauge Førrisdahl har boet i Kina, Tyrkiet og Belgien og besøgt flere end 30 lande. Hun er uddannet fra Roskilde Universitet i 2013 og har en diplomuddannelse i Strategisk Ledelse fra 2018.

Hun har tidligere været direktør for Mission Østs kontor i København og været projektkoordinator i Aktiv Mission. Hun har været bestyrelsesmedlem i Mediesundhed for børn og unge, i Dansk Oase, og er tidl. formand for Børne- og Ungdoms Oase. Hun er med i menighedsrådet i Byens Valgmenighed og bor i Københavns NV sammen med sin mand René H. Førrisdahl og parrets 1-årige datter.

Mercy Ships

Mercy Ships ejer og driver verdens største ikke-statslige hospitalsskib. Organisationen er baseret på de kristne værdier og tilbyder gratis lægehjælp og operationer.

Bodil

Bøn og faste lærer os at lytte til Gud



Teolog Peter Tinggaard beder flere timer hver dag - og faster ofte, fx. fra medierne. Han leder en fastebevægelse med det formål, at vi skal opleve mere af Gud i vores liv.

Af Tina Varde

- Som missionærbarn i Kenya lærte jeg, at det er en selvfølge, at Gud griber ind! Men det sker ikke altid på den måde, jeg forventer.

– Mine forældre var udsendt af Navigatørerne og havde ikke fast løn. De var afhængige af givere, og de lærte derved at stole på Gud som deres forsørger.

Min familie og jeg oplevede ofte, hvordan Gud greb ind. For eksempel havde vi en bil, der gik i stå på et lidt uheldigt sted i Afrika. Vi troede, at nu kunne vi ikke køre videre. Vi bad bare – og pludselig kom der to mennesker forbi. De kiggede lidt på bilen, rørte meget lidt og hurtigt ved den - og så gik de videre. Nu kørte bilen fejlfrit!

Intet menneske kan jo nå at reparere en bil så hurtigt. Jeg var nok 11 år – og jeg syntes, det var mærkeligt, fortæller Peter.

En gang blev hans far nervøs for økonomien og skrev i et nyhedsbrev til baglandet: Vi har brug for mere støtte.

– Den eneste respons, vi fik, var fra én, som skrev, at han desværre ikke kunne støtte os længere. Min far opfattede det som Guds irettesættelse… og Gud sørgede jo også for, at vi havde mere end nok.

Faster fra medierne

Teologens mærkesager er bøn og faste, som han praktiserer, underviser i og skriver om.

– Fx arbejder jeg øjeblikket på to bøger – om glæde og om Guds fulde udrustning. Jeg taler også mange steder og kan ikke altid nå at følge med i alt det, som jeg har lyst til.

Derfor "medie-faster" jeg i minimum seks måneder … indtil jeg er færdig med bøgerne.

Siden årsskiftet har jeg hverken set tv eller læst aviser og kristne romaner. Jeg tillader dog mig selv at se film sammen med andre, men ikke alene - og at læse kristne bøger, som fremmer de emner, jeg er ved at skrive om. Men nul overspringshandlinger, understreger han.

Give afkald og fokusere

– Der står i Ordsprogenes Bog: "Den mætte sparker til honningen, men for den sultne er alt bittert sødt."

– Når man er mæt, værdsætter man ikke honningen. Folk bruger i dag så meget tid på film, nyheder, sms'er … og så undrer vi os over, at folk ikke er sultne efter Ordet.

Men vi er jo overfodret med stimuli. Og så forsøger vi endda at gøre Gud mere spændende for de unge - med lysshows...

Noget skal væk! Gud bliver så levende, når jeg skærer alt det andet væk! forklarer han.

Tilpas din egen faste

Peter Tinggaard forsøger at faste fra mad en dag om ugen, men det glipper engang imellem.

– Jeg tilpasser det. Skal jeg til bryllup, er det jo dumt at faste lige på det tidspunkt. Nogle gange tager jeg en "Daniel-faste", hvor jeg kun spiser frugt og grøntsager i et stykke tid.

Det handler om at gøre det på en god måde. Man kan jo starte i det små - prøve at undvære et enkelt måltid i løbet af ugen, foreslår han.

– Alt skal være balanceret. Mad, Netflex … tiden flyder med alt muligt andet end Gud. Får Han fem minutter, så synes folk, de har gjort det godt – også i en del kristne kredse, pointerer Peter Tinggaard.

Beder flere timer

Hvor meget beder du?

– Et par timer om dagen. Typisk når mine børn er sendt i skole - jeg har drenge på 14 og 9 år og en datter på 12. Jeg har meget svært ved at undvære bønnen.

Og når jeg nu underviser i emnet og skriver bøger om det, ville jeg også føle mig hyklerisk, hvis ikke jeg brugte en del tid på det. Jeg beder meget for andre – og beder også meget i tunger, fortæller han.

Aktiv lytning til Gud gennem tungetale

– Når jeg taler i tunger, er det som om, der kommer tanker op om det, jeg skal bede for med min forstand; at tungetalen er en aktiv lytning, der åbner hjertet for Gud.

Ofte er det højlydt tungetale, for det handler om at gøre det helhjertet. Dét har været et gennembrud.

Når jeg tidligere hviske-tungetalte, syntes jeg ikke, at det ændrede noget. Der skal kraft i det. Vi skal være helhjertede til stede i det og tro! Så skabes der ændringer, mener Peter Tinggaard.

Der er også sket andet gennem mange år med intensiv bøn:

– I stedet for at det er mig, der forsøger at styre Helligånden, er det nu mig, der melder mig, giver mig, når jeg taler i tunger.

Det har vendt op og ned på meget.

Helhjertet til stede

– Da jeg engang tog 40 dages faste, lærte Gud mig, at jeg kan få mere ud af det ved bare at være helhjertet til stede, påpeger han.

– Jeg har oplevet sæsoner, hvor Gud føles nær – og sæsoner, hvor det er tungt. Perioder, hvor naturen bliver særlig levende, og andre, hvor Biblen bliver specielt levende…

Det ændrede noget, da jeg ændrede min indstilling - til helhjertet forventning, trofasthed og udholdenhed.

Hvor det tidligere var lidt som om, jeg skulle ændre Gud, handler det nu mere om at blive forenet med Guds hjerte. Om at lytte i lang tid. Der er langt større kraft i lytning. Målet er at blive "smittet" af Hans hjerte, af Hans tanker, forklarer Peter Tinggaard.

Rene motiver

– Der er altid noget selvisk blandet sammen med det gode. Mine tanker herom er bl.a. inspireret af en bog af Richard J. Foster:

"...når vi beder, bør vores position være som en tjeners, hvor vi bevidst overgiver kontrollen til en anden og villigt accepterer vores egen inkompetence.

Sandheden er nemlig, at vi alle kommer til bønnen med et forfærdeligt virvar af forskellige motiver; gavmildhed og selviskhed, barmhjertighed og foragt, kærlighed og bitterhed.

På denne side af evigheden vil vi aldrig blive færdige med at isolere det gode fra det onde og det rene fra det urene.

Men Gud er stor nok til at favne os med alt, hvad vi er. Det er jo det, nåden handler om. Vi er ikke blot frelst af denne nåde, men vi lever også i den. Og vi beder ved den."

Vente på Gud

– Vi må afvente Gud – ligesom en surfer afventer en bølge. Således forcerer jeg i bønnen kun, hvis Ånden leder til det. Ellers afventer jeg ... også selv om mit menneskelige hjerte fx forfærdeligt gerne ville se min mor helbredt, da hun blev syg.

Men kraften kommer fra Gud og ikke fra mig, siger Peter.

– Da min mor blev syg og døde for et år siden … da ville jeg tidligere have brugt meget mere tid på bøn. Men Guds hjerte er større end mit, og jeg var mere afventende i troen på, at kun der, hvor kraften i bønnen var til stede, skulle jeg bede. Kun da. Nogle gange, når vi resignerer, giver vi Ham mere plads, understreger han.

Vækst gennem skuffelser

Peter Tinggaard har også haft perioder, hvor han blev brudt og virkelig resignerede.

– For eksempel var der en periode for ca. seks år siden, hvor en dyb skuffelse over Guds manglende indgreb i vores økonomi igennem flere år medførte en slags indre nedsmeltning. Jeg havde tre uger, hvor jeg ikke kunne gøre andet end at græde, og hvor jeg var klar til at brænde alle vores bøger om bøn og lægge tjenesten på hylden for evigt.

– Til tider er faste en dødsproces. En ørken. Der er ting, vi skal skære fra … Vores kød har aldrig lyst til det - ellers havde vi gjort det helt af os selv - men hvis vi vil have mere Gud i vores liv, er der noget andet, som skal væk, pointerer han.

Familien mediefaster

To, tre uger om året mediefaster hele familien Tinggaard - fra skærmspil, tv, mobiler:

– Normalt ser vi ellers ofte en god film sammen om fredagen, men i dag glæder børnene sig til de uger. Jeg går i stedet i køkkenet og laver mad til hele familien.

Vi laver en særlig temarestaurant-oplevelse med menu og det hele. Det kan for eksempel være en monsterrestaurant, hvor man bestiller mad via forskellige monsterlyde. Eller en tegnerestaurant, hvor man bestiller via tegninger…

– Nogle gange kan det den første uge være lidt tungt at undvære mobilerne eller skærmene, men så kan min kone og jeg mærke, at ungerne leger bedre - og vi får meget mere tid sammen som familie.

Fortsættes side 21

Fastetips til nybegyndere

Gør det med glæde! For gør du det som en pligt, tager det noget fra dig - ellers er det en velsignelse. Husk, at nu vil Gud give dig en gave, der er langt større end det, du går glip af.

Slå ikke for stort brød op. Start med et par dages faste eller en gang om ugen – med det, du ved, du kan overkomme.

Alt op til 20 dages faste kan et almindeligt sundt menneske godt tåle, men indgangen og udgangen er vigtig. Man skal langsomt ind og ud af det.

Gå på nettet og læs om emnet. Det kan man for eksempel gøre på Faste for Danmark, hvor bl.a. Aalborg-præsten Johannes Hansen fra Apostolsk Kirke også kommer med gode råd.

Tag en medie-faste fra de verdslige medier engang imellem – måske en fast dag om ugen.



KLUMME



Gør corona-bekæmpelsen os til kynikere?

Et opslag forleden fra en person i mit Facebook feed, synes jeg, fortjener, at alle danskere tager stilling til. Det handler om, hvordan den nye corona-etik om "at passe på hinanden ved at holde afstand" er ved at udvikle sig til reel menneskefrygt og en form for kynisme, forklædt som godhed. Opslaget lyder således:

"Min gamle far på 78 ligger på hospitalet til udredning for Covid-19. Han ligger isoleret på enestue. Vi må som pårørende ikke besøge ham. Han er uden menneskelig kontakt. Personalet kommer kun ind til ham, når det er absolut nødvendigt...iført rumdragter.

Han er naturligvis bange og utryg. Han har brug for omsorg, kærlighed og nærhed...en sygeplejerske og en pårørende, der holder ham i hånden og beroligende fortæller ham, at det nok skal gå. Er det en måde at behandle gamle og syge mennesker på for en virus, der har en dødelighed på 1,6 promille? I gamle dage lod vi de spedalske ligge adskilt og isoleret og bogstaveligt talt rådne op. Er det virkelig, hvad vores velfærdssamfund kan præstere? Er vi blevet så fremmedgjorte og inhumane? Er vores hjerter så lukkede? Hvor er kærligheden, omsorgen og nærheden blevet af? Vi ved godt dybt i vores hjerter, at sygdom og helbredelse ikke kun handler om at stoppe smittespredning. Helbredelse handler også om kærlighed, tryghed og nærhed. Men disse parametre er tilsyneladende forsvundet i vores såkaldte velfærdssamfund."

Som kristen kultur bør vi spørge: "Hvad ville Jesus have gjort i denne situation"? Det er let at svare på. Han ville gå ind til manden og lægge hænderne på ham. Jesus var ikke bange for at færdes blandt de syge. Ikke engang de spedalske, som jo netop også blev isoleret.

Han tænkte heller ikke på, om han kunne bære smitten videre til andre. Han tænke kun på at være kærlig og nærværende blandt de syge.

Jeg hører flere og flere sige, at det næstekærlige er at holde sig så langt væk fra andre som muligt. Folkekirkens biskopper og præster modsatte sig at åbne kirkerne i påsken trods kirkeministerens velvillighed, fordi de var bange for, at kirkerne skulle blive smittekilder. Det næstekærlige var at holde døren lukket, lød det fra flere.

Det er bekymrende, at næstekærlighedsopfattelsen nu er ved at udvikle sig til, at vi bør afvise næsten og holde ham eller hende på lang afstand. Det holder ikke i længden. Det er i virkeligheden at undergrave næstekærligheden og lade den udvikle sig til kynisme i kærlighedens navn.

Af Iben Thranholm

Cand. teol., journalist og samfundsdebattør

SYNG DE KENDTE BORDVERS

Kraftig papbog med skønne illustrationer og alle de kendte danske bordvers. Til glæde og gavn for hele familien!



TAK FOR MAD
- BORDVERS FOR BØRN
A4 BOG - 28 SIDER
NU KUN KR. 98,-
Hosianna.dk

Præster kritiserer Folkekirkens påskehilsen:

Biskoppers påskeannonce mangler det allervigtigste

Af Bodil Lanting

Hvorfor indrykker "Folkekirken" en helsides påskeannonce uden at nævne opstandelsen med et eneste ord?

Sådan spørger en række præster i anledning af en annonce, som folkekirkens ti biskopper fik bragt i fem større aviser i anledning af påsken. Anledningen var naturligvis, at påsken i år måtte fejres markant anderledes både i hjemmene og i kirkerne. Men indholdet i påskeannoncen er mere lyrisk end væsentligt, lyder kritikken fra flere af kirkens præster.

Forspildt chance

Teksten i biskoppernes annonce, som blev bragt i Politiken, Berlingske, Jyllands-Posten, Kristeligt Dagblad og Jysk Fynske Medier lyder:

"Påske er, når livet altid løber i forvejen.
Når du halser afsted med hudsult og håndsprit
hjemmeskole og åndenød
så er livet altid forude.
Og se, i dag vender han sig om og smiler til dig.
Så er det påske.

Folkekirken ønsker glædelig påske!"

Teksten er skrevet af provst Kirsten Jørgensen i Frederiksberg Provsti på opfordring fra biskopperne. Formålet var at nå ind til kernen af påskebudskabet uden at være for indforstået og dogmatisk, forklarer provsten til Kristeligt Dagblad.

Mange beskriver dog resultatet som en forspildt chance for at formidle påskens budskab.

"Det er alt for uambitiøst. Der er da meget mere at sige. Påsken handler om opstandelsen, og at Kristus var rede til at betale den højeste pris for at skaffe os en plads i Guds rige. Det kunne de have skrevet," lyder kommentaren fra Jens Ole Christensen fra Fredens-Nazaret kirker i København til Kristeligt Dagblad.



Sognepræst Jesper Bacher har både kritiseret biskoppernes påskehilsen og formuleret et alternativ.

For lidt, for tyndt...

Blandt de præster, som også har reageret, er Carsten Haugaard Nielsen fra Christianskirken i Aarhus. Han har bl.a. været bispekandidat til Viborg Stift.

– Jeg er i den grad glad for at være i folkekirken. Og det er også godt, når der arbejdes på at nyformulere budskabet. Men det her, der er som helsides annonce fra Folkekirken i landets aviser, giver alligevel anledning til et surt påskeopstød. Det er for lidt, fortyndet, for enkelt..., skriver han på sin Facebook-side.

Alternativ påskehilsen

Sognepræst Jesper Bacher fra Tirsted-Vejleby-Hillested-Skørringe Pastorat på Lolland erklærer sig enig i kritikken.

"Når det drejer sig om påskebudskabet, kirkens tro på Jesu Kristi opstandelse, så er der for meget uld i mund og for lidt guld i mund," påpeger han i Kristeligt Dagblad.

På Facebook har Jesper Bacher derfor formuleret en alternativ påskehilsen, som lyder:

"Påske betyder, at døden er en dødssejler,
fordi døden tabte til Jesus.
Jesus brød gravens karantæne
og gik ud til livet.
Man kan ikke holde en opstanden mand nede,
derfor kan vi holde modet oppe.
Der er kød på opstandelsen.
Hvorfor så blive i graven og mismodet?
Påsken gør det forbi med dødbideri.

Glædelig påske!"



Denne alternative påskehilsen er humoristisk formuleret i stil med den kirkelige tradition *Risus Paschalis*, dvs. påskelatter, hvor præsten påskedag overfor menigheden gør grin med Satan, forklarer sognepræsten. Han tilføjer, at denne tekst er mere enfoldig og knap så lyrisk som biskoppernes - men at den til gengæld er mere evangelisk klar.

"Man kan ikke være i tvivl om, at Kristus stod op fra de døde og gik ud af graven, når man læser den," understreger Jesper Bacher.

Akut hjælpepakke til Blå Kors' arbejde blandt børn og unge

Blå Kors får tildelt to millioner kroner til at hjælpe udsatte børn og unge og deres familier, som lige nu har det ekstra svært på grund af corona-krisen. De har også åbnet en særlig telefonlinje.

Barnets Blå Hus har op til påske uddelt poser fyldt med lækre sager som slik, frugt, legetøj og blomster til børn og forældre. De sårbare familier og udsatte børn oplevede et ekstra hårdt pres, mens skoler, daginstitutioner og andre aktiviteter var lukket ned under corona-krisen.

Derfor besluttede alle Folketingets partier at afsætte 13,5 millioner kroner til en akut børnepakke til særlige initiativer for udsatte børn og deres familier i denne tid. Heraf går de to millioner til Blå Kors.

"Det er en meget alvorlig situation i mange familier, og børnene er selvfølgelig de største ofre, når forældre enten ikke har det nødvendige overskud eller har problemer med alkohol og stoffer. De børn og familier er vi nødt til at hjælpe," siger generalsekretær Christian Bjerre.

Blå Kors har nu oprettet en særlig telefonlinje, Børnelinjen, hvor børn og unge fra udsatte hjem kan få hjælp. Børnelinjen har tlf. 70 20 30 12 og er åben alle dage kl. 15-20.

Bodil



Blå Kors fik 2 millioner fra staten til udsatte familier. Pengene bliver blandt andet brugt til en særlig telefonlinje, Børnelinjen.

KristenDemokraterne skubber 50 års-jubilæum

På grund af Corona-reglerne kunne KristenDemokraterne ikke fejre deres 50 års jubilæum i denne uge. Fejringen er udsat til landsmødet i oktober.

Af Henri Nissen

Den 13. april 1970 - for 50 år siden - mødtes en gruppe kristne for at stifte Kristeligt Folkeparti på Unge Hjems Højskole ved Aarhus.





Flemming Kofod-Svendsen blev boligminister og Jann Sjursen energiminister, da KD var i Folketinget. Nu forsøger den nye formand Isabelle Arendt at samle underskrifter til, at KD igen kan stille op.

Det skete især som protest imod, at den borgerlige VKR-regering havde indført fri abort og fri pornografi.

Allerede et år senere kunne stifterne aflevere 21.338 underskrifter, så partiet blev opstillingsberettiget ved folketingsvalget i 1971.

Ved valget manglede partiet kun ca. 600 stemmer i at komme i folketinget. Til gengæld nåede KrF i løbet af 1972 op på over hele 7.000 medlemmer!

Efter det første nederlag kom det til et opgør med partiets første formand, overlæge Jacob Christensen, Horsens, der var mere liberal og humanistisk indstillet end flertallet i hovedbestyrelsen.

Han forlod partiet sammen med en tredjedel af HB-medlemmerne den 10. marts 1973.

I Folketinget i 1973

Den daværende næstformand, overlærer Jens Møller fra Kolding, overtog formandsposten. Efter splittelsen troede mange, at partiets dage var talte, men opgøret skabte tværtimod tilslutning.

Ved folketingsvalget den 4. december 1973 opnåede partiet dobbelt så stor vælgertilslutning som ved valget i 1971, og fik syv mandater valgt.

I løbet af 1974 nåede Kristeligt Folkeparti de første 10.000 medlemmer, og i 1975 11.000.

I partiets første år organiserede Kristeligt Folkeparti sig i alle amter, og der blev dannet partiforeninger i de fleste kredse og i mange kommuner.

I firkløver-regeringen

I september 1982 gik Kristeligt Folkeparti ind i firkløver-regeringen sammen med Det konservative Folkeparti, Venstre og Centrum Demokraterne.

Skoleinspektør Christian Christensen blev miljøminister og minister for nordiske anliggender.

Som regeringsparti og med en ihærdig minister oplevede partiet fornyet fremgang ved folketingsvalget den 10. januar 1984. Regeringsdeltagelsen gav dog også anledning til nogen uro.

Det nordjyske folketingsmedlem Arne Bjerregaard brød med partiet i foråret 1987, og ved folketingsvalget i september 1987 gik Kristeligt Folkeparti lidt tilbage.

Efter valget blev landsformand Flemming Kofod-Svendsen boligminister. Firkløver-regeringen holdt til juni 1988, hvor de Radikale erstattede KrF og CD.

I maj 1990 trådte Flemming Kofod-Svendsen tilbage som landsformand efter 11 år og blev afløst af den da kun 26-årige lærer Jann Sjursen fra Næstved.

Efter folketingsvalget den 12. december 1990 kom Kristeligt Folkepartis igen i folketinget med 4 medlemmer.

Med i S-regering

Den 26. januar 1993 gik Kristeligt Folkeparti med i en ny fireparti-regering med Poul Nyrup Rasmussen som statsminister og bestående af S, CD, Rad. og KrF.

Landsformand Jann Sjursen blev energiminister og Flemming Kofod-Svendsen blev boligminister samt minister for nordiske anliggender og Østersøspørgsmål.

Valgperioden 1990-94 var præget af to EU-afstemninger, som skabte uenighed i partiet.

Det samme gjorde partiets regerings-deltagelse, hvor man måtte indgå en del kompromisser.

Uroen og den interne magtkamp førte formentlig til, at partiet ved folketingsvalget den 21. september 1994 gik 0,5 pct. tilbage og kun fik 1,8 pct. Det var ca. 5.000 stemmer *under* spærregrænsen.

Tilbage i Folketinget

Allerede et halvt år senere var partiet klar med underskrifter, så det igen kunne opstille.

Efter forskrækkelsen fik partiet igen opbakning, og ved valget 11. marts 1998 fik partiet 85.631 stemmer, 24.124 flere end ved forrige valg.

Partiet var nu kun 3.000 stemmer fra det femte mandat.

De fire valgte blev: Landsformand Jann Sjursen, Ole M. Nielsen, Flemming Kofod-Svendsen, og Tove Videbæk. Desuden blev løsgængeren Frank Dahlgaard (Rad.) medlem af gruppen.

Ved valget 20. november 2001 bevarede Kristeligt Folkeparti med 2,3 pct. sine fire mandater.

Nedturen begynder

Flemming Kofod-Svendsen valgte ikke at genopstille i 2001 - i stedet blev viceskoleleder Bodil Kornbek valgt i Københavns Amt.

Og i september 2002 måtte Ole M. Nielsen forlade Folketinget på grund af sygdom og overlade pladsen til Mogens Nørgaard. De øvrige medlemmer var Jann Sjursen og Tove Videbæk.

I disse år pressede ungdomsorganisationen på for at få skiftet navnet - og ideologien - fra Kristeligt Folkeparti til *Kristendemokraterne*. Jann Sjursen blev overtrumfet af ungdoms-afdelingen, som ønskede, at partiet skulle ændre stil fra protestparti til et ideologisk parti med mindre vægt på de kristne mærkesager.

Det fik Sjursen til at trække sig som formand. Han blev afløst af den 29-årige gymnasielærer Marianne Karlsmose, Ribe amt, som havde været KFU-formand.

Der opstod nu en splittelse mellem Kornbek-Nørgaard-fløjen og Sjursen-Videbæk-fløjen. Da Marianna Karlsmose trak sig, blev Bodil Kornbek valgt til formand og dannede sammen med Mogens Nørgaard en magtalliance, som førte til et opgør med partiets stemmesluger i Vestjylland, Tove Videbæk, som herefter forlod partiet.

Kornbek førte ved valget i 2005 en markant mere venstreorienteret linje, hvor hun især bakkede op om Socialdemokratiet og angreb Dansk Folkeparti. Det førte til et stort valgnederlag ved folketingsvalget i 2005, hvor KD kun fik 1,7 % af stemmerne og røg ud af Folketinget.

Partiet opnåede heller ikke at komme i folketinget ved valget i 2007 eller de følgende valg. Heller ikke selv om landsmødet afsatte Kornbek som formand i 2008 til fordel for Bjarne Hartung Kirkegaard fra Bornholm. En kort periode fra 2011 blev KD repræsenteret ved, at løsgængeren Per Ørum Jørgensen meldte sig ind i KD. Han blev i 2011 også formand, men gik af igen i 2012.

Herefter blev lærer Stig Grenov valgt. Og partiet indsamlede nok underskrifter både til valget i 2015 og 2019, men kom ikke ind.

Ny formand

I Vestjylland manglede der i 2019 under 200 stemmer i, at partiets var kommet ind med spidskandidaten, viceborgmester Kristian Andersen, og dermed have trukket to mandater mere.

Noget af fremgangen skyldtes formentlig, at partiets næstformand Isabella Arendt pludselig kom på tv under valgkampen, da Stig Grenov blev syg.

Hun er nu formand, og hendes jubilumsønske er, at det igen lykkes at få samlet over 20.000 underskrifter, så KD kan opstille ved næste folketingsvalg.

På partiets hjemmeside kd.dk er der mulighed for at afgive en vælgererklæring.



Senior Sommerdage 2020 er aflyst. Billedet er fra 2019

Senior Sommerdage 2020 aflyst

De såkaldte Senior Sommerdage, der skulle foregå for 9. gang i dagene 17.-18. juni i Nyrup, er blevet aflyst.

Det skriver Midtsjællands Baptistmenighed.

- Programmet var meget spændende, og mange gæstetalere, medvirkende og køkkenpersonale var klar! Men vi valgte IKKE at trykke og udsende indbydelsen. På grund af Coronavirus har vi valgt ikke at afholde disse dage, skriver arrangørerne.

Det er endnu ikke afgjort, om programmet, som henvender sig til både førtids- og folkepensionister, skal forsøges gennemført i efteråret eller først i 2021. Alle medvirkende har tilbudt at komme på et andet tidspunkt, oplyser Marianne K. Christophersen fra Midtsjællands baptistmenighed i Nyrup.

Bodil

Hjælpepakke på 60 mio. støtter kristne efterskoler



Peter U. K. Jensen, konstitueret forstander på Efterskolen Solgården.

En hjælpepakke på 60 mio. kr. skal hjælpe efterskoler, højskoler og andre kostskoler igennem corona-krisen. Aftalten blev indgået af regeringen og alle Folketingets medlemmer den 1. april.

Peter U. K. Jensen er konstitueret forstander på Efterskolen Solgården i Tarm, som har sine rødder i Luthersk Mission. Han mener, at et økonomisk plaster på såret bestemt er noget værd.

- Hjælpepakken hjælper især forældrene, som har et kæmpe økonomisk tab, nu hvor eleverne er hjemme. De får refunderet ca. 1.000 kroner i ugen fra staten, og det er alligevel noget, siger Peter U.K. Jensen. Aftalen hjælper også efterskoler, der oplever udmeldinger frem mod sommerferien i år, ligesom den støtter skolerne i næste skoleår.

"Efterskoler står for et helt særligt ungdomsfællesskab. De står med en særlig økonomisk udfordring på grund af nedlukningen, og jeg er glad for, at Folketinget står sammen om at få dem helskindet igennem coronakrisen," siger børne- og undervisningsminister Pernille Rosenkrantz-Theil.

Peter U. K. Jensen ser det som en stor velsignelse, at vi er et land, der laver hjælpepakker til at hjælpe efterskoler og virksomheder igennem krisen.

Kristina

Derek Prince har solgt over 2 mio bøger!

PARTNERE FOR LIVET

Har du et vellykket ægteskab – et, som bringer dig ægte lykke og tilfredsstillelse? Eller, hvis du ikke er gift, hvad med dine venner?

I denne opmuntrende bog forklarer Derek Prince, at det er muligt at have et succesfuldt ægteskab. Den gode nyhed er, at det kan læres.

40,-



Derek Prince Ministries
Tlf. 40 77 77 85 | info@derekprince.dk

Kan købes hos alle boghandlere eller på:
WWW.DEREKPRINCE.DK

LEDERARTIKEL

Erstat frygten med tro og Guds fred

Gennem de seneste måneder har vi fået en demonstration af, hvordan frygten ikke blot kan ramme enkeltpersoner, men lamme hele samfundet.

Frygten har grebet millioner af mennesker på en panisk måde, som vi aldrig har set før. Hvad sker der?

Noget skyldes naturligvis de elektroniske mediernes overfokusering og skræk-optagelser fra Kina og Italien.

Men den måde, de fleste politikere og medier i Europa har reageret på, har blot forstærket frygten. Når man foretager så dramatiske indgreb, må befolkningen naturligvis tro, at situationen er langt mere alvorlig, end den faktisk er.

Statistikken viser jo som bekendt, at corona-virussen ikke er væsentligt farligere end nogle af de andre influenza-epidemier. Det kan man faktisk læse sort på hvidt!

Internationalt anerkendte eksperter fra bl.a. WHO har også udtalt, at det slet ikke nytter at lukke samfundet ned og isolere hele befolkningen. I stedet bør man isolere dem, der virkelig er i risikogruppen og sørge maksimalt for deres sikkerhed. Alligevel har politikere handlet anderledes.

Flere politiske iagttagere antyder da også, at politikerne i denne situation hellere vil sende befolkningen hjem fra arbejde og skole, indskrænke forsamlingsfriheden og lukke virksomheder og arbejdspladser – end risikere, at man kan beskylde dem for ikke at gøre NOK.

Men når den politiske retorik har lagt sig, vil vi forhåbentlig kunne tale mere afslappet og fornuftigt om *bedre måder* at håndtere de kommende kriser på.

Kom den personlige angst til livs

Uanset om du nu kan følge mig i ovenstående, så kan vi alle lære af denne krise. De fleste af os vil jo komme ud for andre kriser – *i det personlige liv,* hvor sygdomme som fx kræft og sclerose er meget mere alvorlige for den enkelte og de pårørende. Hvad gør man så?

Hvad lærer Jesus os? Han siger:

*** Frygt ikke! Vær ikke bange!**
*** Vær ikke bekymrede for noget!**

Jamen, det kan vi da ikke lade være med, når der er så meget at bekymre sig for, tænker du måske. Nej, det er meget svært - *undtagen* hvis vi har tillid til, at Han er der, og at Han har omsorg for os personligt.

Den tillid er guld værd, når det virkelig brænder på.

For nogen af os har det været en lykke at nå til et punkt, hvor der ikke var andet tilbage end at stole på Gud. Så kommer freden. Fx ved dødelig sygdom, ved ulykker - eller andre problemer, som bare fylder for meget.

Den slags situationer er bestemt ikke rare at stå i, men mange læsere vil give mig ret i, at NÅR man for alvor lægger sagen i Guds hånd, så sker der noget. Nogle gange ændrer omstændighederne sig overraskende, måske ligefrem mirakuløst...! Andre gange ændrer forholdene sig ikke, men *du kan se dem og klare dem på en ny måde.*

Man kan blive så bange for noget, at man bogstaveligt talt går i panik. Man tænker ikke klart. Man handler ikke klogt. Og som dr. Caroline Leaf skrev i påskenummeret, så har det endda en fysisk skadelig virkning at frygte. For ikke at nævne den psykiske plage, det er at være angst.

Angsten kan ligge som en mørk skygge over én, så man opfatter selv gode fænomener i et forvrænget og formørket skær. Det er næsten som en ond ånd, der plager en.

Her er det ikke nok at tage sig sammen. Her må frygten drives ud det modsatte, nemlig Guds kærlighed. Og den kraft, der ligger i Jesus' navn kan virkelig gøre os fri.

Hvis angsten dukker op igen, så må man tage kampen op imod den *fristelse*, som frygt og angst også er.

Så må vi erstatte frygt med tro på Gud.

For tro er ikke kun noget, der foregår i tankerne. Tro er at gøre det i praksis.



Henri Nissen
Ansvarshavende redaktør
henri@udfordringen.dk

UGENS PRÆDIKEN

Af Jørgen Moeslund
Sognepræst,
Ringkøbing



Vejen ud af skyld og skam

Vi kan lære af Peters oplevelse af skyld og skam – og hans vej ud.

Skyld og skam. To ting, de fleste kender. To ting, der ofte hører sammen, og som også kan blande sig sammen. De har det til fælles, at de begge to får os til at fokusere på os selv. De vender vores blik indad.



Efter at have fornægtet Jesus tre gange er Peter fuld af skyld og skam. Men Jesus viser ham en vej ud. Foto: Still fra filmen 'Son of God'.

Samtidig er de to ting meget forskellige. Skyld kommer, når jeg mener, at jeg har gjort noget galt. Skam kan opstå, fordi jeg føler, at der er noget galt med mig.

Fuld af skyld og skam

På den første søndag efter påske møder vi Peter, og jeg tror, at han kender meget til både skyld og skam. Han er fornægteren, der hele tre gange nægtede at kende Jesus i den mørke nat før Langfredag.

Nu møder vi Peter igen i en helt anden situation. Det er blevet påske, Jesus har sejret. Alt er godt, men for Peter er der stadig det store sorte i hans indre, der forhindrer påsken i at strømme frit igennem ham. Flere gange har disciplene mødt Jesus i tiden efter påskedag. Det har måske ikke været så nemt for Peter. Vi kan forestille os, hvordan han måske har undgået øjenkontakt med Jesus siden den frygtelige nat.

Peters samtale med Jesus ved Tiberias' sø gør en ende på Peters pine. Samtalen har tre led, der tilsammen gør det muligt for Peter at komme af med skammen og skylden. Tre led, som vi også kan tage ved lære af.

Peter flygtede ikke

For det første: Peter flygtede ikke fra situationen. Det er ellers en naturlig reaktion, når man overvældes af skyld og skam. At flygte. Væk fra det menneske, man har svigtet.

Men Peter bliver der, hvor han igen og igen må mærke skammen gnave, når han møder Jesus. Han bliver, og det gør han vel, fordi han har et håb om, at Jesus kan tilgive så meget, at selv Peter kan få en ny chance. Og det kan Jesus. For han har selv gjort det af med Peters skyld, da han døde på korset.

Det ømme punkt

Det første skridt på vejen ud af skam og skyld er altså, at Peter bliver der, hvor der er svært at være. Det andet skridt er, at Jesus møder ham dér og sætter fingeren på det ømme punkt.

Hele tre gange spørger han ind til, om Peter nu også elsker ham. Én gang for hver fornægtelse. Og det gør Peter ked af det. Han bliver bedrøvet, fordi han for hvert spørgsmål synker dybere og dybere ned i sin skam.

Men Jesus gør det ikke, fordi han vil pine Peter. Han gør det, fordi det er den eneste måde at hjælpe Peter videre på. Alle, der har kæmpet med skyld eller skam, ved, at sådan må det være. Nogen skal hjælpe os med at holde fast i det, der plager os, så vi kan få det frem i lyset og blive færdige med det.

Det gør ondt. Det river og slider i såret. Derfor er det ikke risikofrit at indlade sig med Jesus. Han vil have vores skyld og skam frem i lyset, så han kan bære det med os. Det er det andet led i helingen af Peters sår.

Vejen ud

Og så det tredje: Jesus viser Peter en vej ud af skammen. Han giver ham en opgave og en ny identitet: Peter skal være hyrde for de kristne, og han skal forstå sig selv i lyset af den opgave og identitet.

På den måde vender Jesus Peter væk fra sig selv og ud mod verden. Jesus giver Peter den største gave, man kan få, når man kæmper med skyld og skam. Han giver ham gaven at glemme sig selv. Nu skal Peter se fremad og udad. Og det samme skal vi. Vi skal også høre Jesu kald denne dag, der lyder: "Følg mig". Bliv færdig med dig selv, følg efter mig og se udad!

Hvor ville det være herligt, hvis vi kunne lære at se udad og få den frihed at glemme os selv. Så kunne vi i stedet kaste vores blik på Kristus, ham der bar al vor skyld og skam, og på vores medmenneske, der trænger til vores kærlighed. Det er nemlig en stærk modgift mod både skyld og skam.

Søndagens tekst: Joh. 21, 15-19

Peter siger igen ja til at følge Jesus

15 Efter at de havde spist, trak Jesus Simon Peter til side og sagde til ham: »Simon, Johannes' søn, elsker du mig mere end de andre gør?« »Ja, Herre,« svarede Peter, »du ved, at jeg holder af dig.« »Så pas mine lam,« sagde Jesus.
16 Jesus gentog spørgsmålet: »Simon, Johannes' søn, elsker du mig?« »Ja, Herre,« sagde Peter, »du ved, at jeg holder af dig.« »Så tag dig af mine får,« sagde Jesus.
17 For tredje gang spurgte han: »Simon, Johannes' søn, holder du virkelig af mig?«
Peter blev bedrøvet over, at Jesus stillede det samme spørgsmål tre gange. »Herre, du kender alle ting,« sagde han, »du ved, at jeg holder af dig.« »Så pas mine får,« sagde Jesus.
18 Derefter fortsatte han: »Det siger jeg dig, Peter: Da du var ung, bandt du selv et bælte om livet og gik hvorhen, du ville. Men når du bliver gammel, vil du komme til at løfte armene, og en anden vil binde et reb om livet på dig og føre dig derhen, hvor du ikke har noget ønske om at gå hen.« 19 Jesus sagde de ord for at tilkendegive, hvordan Peter skulle dø til Guds ære. Derefter sagde Jesus til ham: »Følg mig!«

Teksten er fra Bibelen på Hverdagsdansk

Af Hans P. Pedersen

Præst, forfatter og foredragsholder

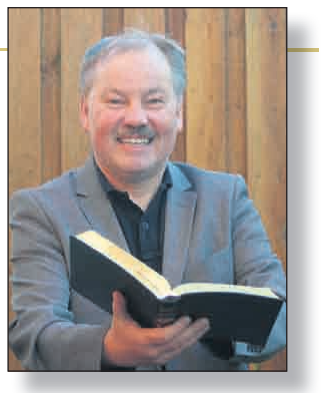

Luk Bibelen op

Indtil Corona-virussen medførte et forsamlingsforbud, rejste Hans P. Pedersen rundt i landet og holdt seminarer med temaet 'LUK BIBELEN OP - De 8 ord, der lukker hele Bibelen op'. For det er altid yderst relevant at lukke Bibelen op og læse i den og ikke mindst i en krisetid som nu.

Bibelen findes stadig i rigtig mange hjem i Danmark, men langt de fleste lukker den ikke eller sjældent op.



Der findes ingen bog, som har haft og stadig har så stor betydning som Bibelen. Den er det store under i bøgernes verden. Ingen bog i hele verdenslitteraturen har udøvet så stærk en indflydelse, skriver Hans P. Pedersen i ugens kronik.

"Jeg vil anbefale dig at læse hele Bibelen, for menneskeheden ejer ikke og vil aldrig få nogen anden bog med samme betydning som Bibelen." Sådan sagde den verdenskendte russiske forfatter Fjodor Dostojevskij.

Der findes ingen bog, som har haft og stadig har så stor betydning som Bibelen. Den er det store under i bøgernes verden. Ingen bog i hele verdenslitteraturen har udøvet så stærk en indflydelse. Ingen bog har været så elsket og hadet som Bibelen. At læse den har undertiden og er stadig nogle steder ensbetydende med dødsstraf. Bibelen har en lidelseshistorie bag sig, som er uden sidestykke. Men den har overlevet århundreders systematisk forfølgelse og har igen og igen overlevet ideologiers og statssystemers sammenbrud. Bibelen er som en ambolt, der har slidt mange hamre op.

Hvad er hemmeligheden bag Bibelens kraft og indflydelse? Der er kun ét svar: Den er en Guds gave til menneskeheden. Det er dette, som giver Bibelen dens overordentlige autoritet.

Vi lever i en tid, hvor Bibelens budskab har profetisk aktualitet som aldrig før. Den blotlægger ikke alene den historiske udvikling, men skaber historie. Bibelens årtusindgamle forudsigelser går i opfyldelse for vores øjne: "Jeg er årvågen over mit ord for at fuldbyrde det," lød den guddommelige opmuntring til den bibelske profet Jeremias. (Jeremias' bog, kapitel 1, vers 12).

Vi lever i en tid, hvor Bibelens budskab har profetisk aktualitet som aldrig før.

Ikke ét af Bibelens ord falder til jorden. De går alle sammen i opfyldelse.

Bibelens budskab er inspireret og indblæst af Gud. Det har Guds liv, autoritet og dynamik i sig. Det kommer til at virke, hvad Gud vil.

Den indflydelsesrige engelske præst Charles Haddon Spurgeon betragtede Bibelen som højeste autoritet i alle spørgsmål. Om forsvaret for Bibelen sagde han: "Forsvare Bibelen? Jeg kunne lige så godt forsøge at forsvare en løve. Slip den løs, og den forsvarer sig selv!"

Med andre ord: hemmeligheden til at erfare de bibelske ords autoritet er, at vi slipper dem løs på deres egne præmisser. Bibelen, Guds ord er et levende, inspirerende og superaktivt ord. Det skaber, hvad det nævner.

Gang på gang betoner Bibelen, at Guds ord består for altid. Det betyder, at det også gælder og er virksomt i dag.

Det er afhængigheden af og tilliden til Bibelen, der skaber en fremtid for menneskeheden, kristenheden og kirken. Selv om nyhedsoverskrifterne oftest er problemfikserede, er det stadig Gud, der kontrollerer begivenhedernes gang. Det er fortsat Guds verden, og han er vågen og virksom i den. Han våger ikke blot over sin verden, men også over sit ord og sit folk.

Det er derfor vigtigt at lukke Bibelen op og at få indsigt i Bibelens ord. Men det er endnu vigtigere, at Bibelens ord gennem Helligåndens inspiration og vejledning kommer ind i os, og at det modtages i vores personlighed og karakter og praktiseres og leves ud i virkelighedens verden.

George Müller var en af de mest markante kristne personligheder i 1800-tallets England og grundlagde børnehjem i Bristol, som udelukkende blev drevet i tro og tillid til Gud.

Under sin studietid ved universitetet i Halle kom han til personlig tro på Jesus Kristus. Han kunne imidlertid ikke få sit kristenliv til at fungere, men fandt lidt efter lidt ud af, at det skyldtes manglende kendskab til Bibelen. Så snart han begyndte at lukke Bibelen op og læse i den, åbnedes Bibelens rigdomme som uudforskede guldgruber. I Halle skrev han: "Så snart jeg havde fundet denne kilde til glæde og fremgang, drak jeg regelmæssigt af dette levende vand. Før, da jeg satte denne guddommelige kilde til visdom og kraft til side, gik jeg kraftesløs og vaklende. Så længe min kundskab om Gud var mangelfuld, kunne jeg heller ikke vokse i nåden."

Bibelens ord er vores eneste rettesnor i åndelige ting. Det kan kun uddybes ved Helligånden.

Han fortsætter: "Bibelens ord er vores eneste rettesnor i åndelige ting. Det kan kun uddybes ved Helligånden. Uden Helligåndens lys kan vi ikke lære vores egen fordærvede natur at kende. Det er også Helligånden, der viser, at vi behøver en frelser, og som leder os til troen på Jesus Kristus.

Jeg blev særlig begejstret, da jeg begyndte at forstå, at det er Helligånden, som hjælper os til at forkynde Bibelens budskab. Da satte jeg alle fortolkningsbøger til side og næsten alle andre bøger og studerede kun Bibelen. Følgen af dette blev, at jeg allerede den første aften, da jeg i bøn studerede Bibelen inde på mit værelse, lærte mere på et par timer, end jeg før havde lært i flere måneder."

Utallige andre personligheder har gennem historien sat fokus på Bibelens betydning:

George Washington, de forenede staters store leder og første præsident, udtalte:

"Mere end alt andet har det rene og milde lys af åbenbaring haft en forædlende indflydelse på menneskeheden og bragt velsignelse til samfundet. Det er umuligt at styre verden på en ret måde uden Bibelen."

Tysklands berømte digter, filosof og videnskabsmand Johann Wolfgang Goethe, skrev: "Jeg elsker og værdsætter Bibelen. Den bliver mere og mere guddommelig og enestående i takt med at vores kendskab til den vokser."

Den verdenskendte engelske forfatter og historiker H. G. Wells udtalte: "Bibelen er blevet livets håndbog for utallige millioner mænd og kvinder. Vores civilisation kunne ikke være opstået og kan ikke bestå uden Bibelen."

Nu skal vi imidlertid ikke kun forlade os på andres synspunkter, fortolkninger og udlægninger af Bibelen, vi bør selv lukke Bibelen op, læse i den og slippe dens budskab løs i vores liv.

Forfatteren Søren Kierkegaard, hvis værker er blandt de ypperste i dansk litteratur, skrev engang: "Guds ord er givet, for at du skal handle derefter, ikke for at du skal øve dig i at fortolke dunkle steder. Når du skal læse Guds ord for at se dig i spejlet, så må du i et væk under læsningen sige til dig selv: det er mig, der tales til, mig der tales om. Bibelen er et spejl. Det gælder ikke om at se på spejlet, men at se sig selv i det."

I forbindelse med udgivelsen af Bibelen 2020 skrev Det danske Bibelselskab for nylig disse syv gode grunde til at læse i eller lytte til Bibelen:

1. Hvis du vil forstå den kultur, du er en del af. Bibelen er Bogen, som filosoffer, forfattere, kunstnere har hørt, læst og ladet sig inspirere af. Det er grundfortællinger om frihed og barmhjertighed, som har formet samfund og kultur.

2. Hvis du vil have sat dit liv i perspektiv. Bibelen giver guddommeligt og eksistentielt perspektiv på modløshed og misundelse, på skyld og skam, på liv, død og kærlighed.

3. Hvis du er vild med store fortællinger. Bibelen har dem – de største, faktisk. Om, hvordan alting blev til. Om fiaskoer og sejre og om det vildeste væddemål. Om oprør mod Gud, om håb, tilgivelse og retfærdighed.

4. Hvis du har tabt troen eller aldrig fundet den. Læs om de andres tro og tvivl.

5. Hvis du mener, at du er så forkert, at ingen kan elske dig. Så læs i Bibelen om den Gud, der holder fast og tilgiver selv de største fejltrin.

6. Hvis du vil lære Gud at kende, både før og efter han blev menneske.

7. Hvis du mener, at "Bibelen siger …" – så læs igen, og læs mere! I Bibelen taler mange stemmer, både den gamle vismand og den modige kvinde, og hele fire evangelister fortæller om Jesu liv, død og opstandelse.

Luk derfor Bibelen op og lad Guds Helligånd levendegøre den for dig og forvandle dit liv.



Spørg Lægepræsten



Skriv til Poul Henning Krog (Lægepræsten) på email: laegepraesten@poulhenningkrog.dk eller Poul Henning Krog, Degnemosen 3, 5700 Svendborg. Ikke alle breve offentliggøres. Du vælger selv, om du vil være anonym. Der kan også anvendes andre eksempler, end de til hver anden uge indkomne. Hjemmeside: www.lægepraesten.dk - her kan du bl.a. købe lægepræstens bøger og se hvilke foredrag han tilbyder.

Jeg bekymrer mig konstant om COVID-19

Kære Poul Henning

Jeg er så bekymret. Covid-19 rammer snart hele verden. Den rammer formentlig også mig og min familie. Jeg kan ikke stoppe min bekymring, jeg prøver at tænke på noget andet, men det hjælper ikke. Jeg har talt med mine nærmeste, de er også bekymret for Covid-19 men formår alligevel at leve et godt liv. Det er som om, min hjerne nærmest opsøger det bekymrende. På forhånd tak for et godt råd.

Kærlig hilsen
Else



Din hjerne har skabt en motorvej af bekymringer. Men du behøver ikke vælge denne vej. Jesus kalder os til at nedbryde de forkerte tankebygninger og have tillid til Gud.

Kære Else

Tak for dit brev, og godt at du skriver. Tiden er præget af mørke skyer. Nyhederne hjælper, så det nærmest bliver permanent overskyet. Det er en svær tid med Covid-19-krise, daglige dødstal, arbejdsløshed, økonomisk tilbageslag og klimakrise.

Hjernens dårlige motorvej

Jeg tænker, at alle kender til bekymringsskyer særligt i den aktuelle periode. Du beskriver derimod en ret konstant tilstand. Din hjerne har skabt en motorvej, som du lettest vælger. Heldigvis er der mulighed for farbare veje uden overdækket skydække.

Metaforisk talt står du i en gang med døre på begge sider, du er på vej mod glasdøren for enden ad gangen. Dørene på begge sider har forskellige besværlige overskrifter, men de fleste handler for dig vist om bekymring.

Du vælger selv, om du går ind ad de døre. Går du derind, forstærkes dit sinds mørke automatisk. Her genkender hjernen "bekymringsmotorvejen", og forsyner hurtigt din opmærksomhed med skilte efter skilte, der bekræfter din grund til bekymring.

Bibelen kalder det tankebygninger. Mursten for mursten kommer til og bliver til sidst til en massiv bygning. Når du går ind ad en "bekymringsdør", bliver du ikke kun mere bekymret, der sker yderligere fire ting:

1. Dit hjerte bliver delt
2. Du mister dit gode nu
3. Du tappes for den energi, der skulle medvirke til virkeliggørelsen af din livsvision.
4. Din livsvision, der som et lys skinner igennem glasdøren for enden ad gangen, mistes for en stund.

Der er således meget på spil, når du tager i fat i "bekymringsdørhåndtaget". Jeg vil opmuntre dig til at blive mere afklaret i dine værdier, dit kald og din livsvision. Læg mærke til alt det gode i nuet. Solen skinner, og fuglene synger. Familien er nærværende, også for dig. Bibelen opmuntrer til et dybere fællesskab.

Er denne tanke fra Gud?

Søren Kierkegaard forklarer, at hjertes renhed er at ville ét. Det bekymrede hjerte er delt. Jesus underviser i bjergprædiken om fuglene, der ikke bekymrer sig. Vi er på samme måde kaldet til at blive os selv og ét med Kristus. Hjertets renhed er at ville ét.

"Vores kampvåben er ikke verdslige, men mægtige for Gud til at bryde fæstningsværker ned. Vi nedbryder tankebygninger og alt, som trodsigt rejser sig imod kundskaben om Gud, vi gør enhver tanke til en lydig fange hos Kristus.."(2Kor.10:4-5)

Vi kan bede om at blive ét med Kristus i alt. Er du kommet ind i et bekymringsværelse, vil han gerne nedbryde det fæstningsværk og den tankebygning, som her trodsigt rejser sig imod tilliden til Gud. Du skal derfor tage enhver bekymring og tankebygning til fange og tage imod Guds fred og nærvær. Spørg dig selv: Er denne tanke fra Gud?

Se på ham, og solen vil trænge igennem skydækket.

Accepter, at der kan være bekymringsværelser i dit sind, men vælg i stedet det gode nu, rejsen med Ham og bevægelsen mod "glasdøren". Din stille stund, hvor du ser på Jesus og bliver ét med ham, er afgørende medicin.

Kærlig hilsen
Poul H

Jeg tynges af skyld efter uheldet - har Gud opgivet mig?

Kære PH

For godt et år siden var jeg involveret i et trafikuheld. Jeg slap med en voldsom hjernerystelse og et par trykkede ribben. Bilisten i den anden bil kom slemt til skade, jeg ved, at den pågældende er mærket for livet og aldrig får sin førlighed igen.

Ulykken skete i et sving på en skovstrækning med dårlig sigtbarhed. Efterforskningen løb over flere måneder, og ingen er efterfølgende blevet dømt, det har udelukkende været en forsikringssag. Alligevel oplever jeg, at jeg bliver forfulgt af en kolossal skyld. Efterhånden er jeg bange for at lægge mig til at sove, for jeg genoplever hændelsen igen og igen. I mit mareridt ser jeg den anden bil i et splitsekund køre frontalt ind i den modkørende. Lyden af braget, stødet gennem kroppen, smerten og oplevelsen af at se et livløst menneske gennem knust glas, er som en film.

Jeg føler en stor skyld over, at jeg ikke var mere opmærksom. Vejret var dårligt den eftermiddag, og jeg burde have udvist langt større agtpågivenhed. Paradoksalt nok glædes jeg ikke over, at jeg overlevede, idet jeg tynges uafbrudt af skyld. Psykologsamtaler og angstdæmpende medicin har kun hjulpet minimalt. Tror du, Gud har opgivet mig?

Med venlig hilsen Keld



Du kan komme ud af den onde cirkel ved at tage imod tilgivelse fra Gud, dig selv og måske også den anden bilist. Gud har slettet dit gældsbevis ved at nagle det til korset. Han har ikke opgivet dig.

Kære Keld

Ulykker sker. Traumatiserende oplevelser gør noget ved os alle, og vejen ud på den anden side kan være lang og stenet. Du må være nådig overfor dig selv. Kroppen husker alt, det vi byder den, og derfor er det også vigtigt, at du får bearbejdet din oplevelse.

Krop, tanker og følelser hænger uløseligt sammen, så først i det øjeblik du kan "bryde den onde cirkel", er du videre.

Tag imod tilgivelsen

Tre vigtige nøgler er, at du tager imod tilgivelse fra Gud, dig selv og helst også bilisten i den anden bil. Retten har frikendt dig.

Du skriver, at ulykken skete for godt et år siden. I forhold til bearbejdning af et traume er det kort tid, for der er mange stadier, præcis som i en sorgproces.

Den følelsesmæssige bearbejdning er et langstrakt stykke arbejde, hvor du vil opleve både stilstand, tilbageslag, men heldigvis også fremskridt. Det helt afgørende for dig er, at du har et kompetent menneske, gerne en terapeut eller psykolog, at tale med.

Gud slettede gælden

Du spørger mig direkte om Gud har opgivet dig. Naturligvis har Gud ikke opgivet dig. "Han slettede vores gældsbevis med alle dets bestemmelser imod os; han fjernede det ved at nagle det til korset", skriver Paulus i Kolossenserbrevet.

Paulus forfulgte Jesus og var årsag til, at kristne blev forfulgt og slået ihjel, men heldigvis kom Paulus videre. Du oplever, at du er "forgældet". I tro må du modtage Guds ord. Du skal ikke "afbetale" nogen gæld. Du skal med en bearbejdning af ulykken, samt en forståelse af hjernens kognitive funktioner indse, at din skyldfølelse er en forkert overbevisning i dig selv. Du påtager dig et urimeligt ansvar og udvikler en skadelig selvbebrejdelse.

Du må acceptere, at en del af livet er ulykkelige hændelser. Du skal væk fra det selvskadende mønster og ind i Guds kærlighed, syn og omsorg, så du varmes og finder trøst og støtte i hans ord.

Du har en historie. Du er ikke din historie. Dit liv er mere end denne hændelse. Det er en sørgelig ulykke, men du skal videre.

Prøv om du kan leve i livets nu, fremfor at du forstørrer ulykken i tankerne. Det tjener intet formål at pine sig selv.

Når Gud har tilgivet dig, må du også tilgive dig selv. Du skal turde at være i livet, også når det er smertefuldt og urimeligt, heldigvis er der herfra nye veje og ofte dybere livsmål.

Kærlig hilsen Poul Henning

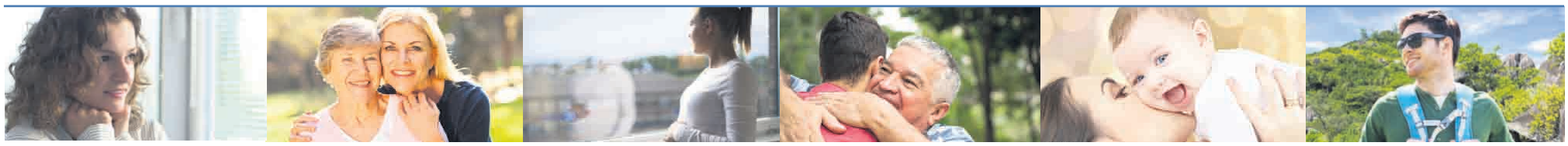

En rejse for ham, der elsker teknik

Nu er det tid til at planlægge rejser EFTER den triste Corona-tid. En rejse kombinerer biler og teknik med kristent fællesskab.

Af Henri Nissen

Det kristne rejseselskab Felix Rejser arrangerer ikke kun rejser til hellige, bibelske steder. Den 31. august kan man tage på en anderledes busrejse for bl.a. at se på biler, tog og fly.

Til den tid håber man, at vi forlængst er ovre den kedelige Corona-tid og igen kan rejse ud i verden.

"Tyskland - teknik, biler og kultur" hedder en tur for dem, som har hang til teknik og biler. Og skulle ægtefællen måske ikke have så stor lyst til at se på biler og fly, så har rejsearrangørerne også krydret med indlagte kulturoplevelser.

Airbus fabrikken og Kölner Dom

Første stop på turen giver mulighed for at se Airbus-flyfabrikken i Hamburg - som er noget for enhver teknik-nørd - og Europas største modeljernbane, som også er en stor oplevelse for jernbane-interesserede.

Næste stop er Bremen, hvor de rejsende skal besøge den flotte St. Petri-domkirke, hvis historie går helt tilbage til år 789. Ved kirken er der anlagt en bibelhave med planter nævnt i Bibelen. *Bremer Dom* indeholder også Ansgars gravmæle.

Rejsedeltagerne kan også gå en tur i den meget specielle bydel *Schnoor*, hvor gaderne er smalle, og husene er dekorative og fyldt med nichebutikker og restauranter.

Derefter går turen til Køln med imponerende Kölner Dom.

Michael Schumacher

Herefter besøger man det nye *Michael Schumacher museum*, som indeholder hans private samling, og biler fra hans mange verdensmesterskaber, noget for dem der godt kan lide speed.

Og dem, det ikke siger noget, kan så vælge at besøge chokoladefabrikken.

I Düsseldorf besøger man også *Classic Remise* med skønne gamle og klassiske biler i et rustikt togremise-miljø med spisning i restauranten samtidig med kig til de flotte biler.

Der er en enkelt overnatning i Koblenz med sightseeing til *Deutsche Eck*, hvor Rhinen og Mosel deler sig.

Så fortsætter turen til Sinsheim, som måske ikke klinger særlig kendt for mange, men her ligger Europas største tekniske museum. Et slaraffenland for alle, der kan lide de gode gamle dage. Lufthansa Boing 747 og Concorde fly med næsen i sky, men fastnaglet til jorden, så de kan opleves indefra. Man kan også kigge ind i et sovjetisk spionfly, en undervandsbåd, helikoptere og lokomotiver.

Udstillingen byder også på motorcykler, klassiske biler, racerbiler, lastbiler, busser, lokomotiver og militært isenkram.

Mercedes Benz

I Stuttgart kan man vælge at besøge Mercedes Benz-museet og rejse gennem mere end 130 års fascinerende bilhistorie og videre ind i fremtiden. Over et område, der dækker 16.500 kvadratmeter på ni niveauer, præsenterer udstillingen 160 køretøjer og over 1.500 udstillinger fordelt på forskellige rum og samlinger.

Og hvis *hun* har fået nok af biler, kan *hun* gå på indkøb og café i storbyen Stuttgart med de andre kvinder.

Dagen efter går det videre til *Autostadt i Wolfsburg*. Det er en oplevelsespark fyldt med både nye og gamle biler og andre køretøjer. Skoda, SEAT, Audi, Mercedes-Benz, Porsche, Lamborghini og Volkswagen. Her er desuden en pavillon for veteranbiler.

Rejseselskabet gør holdt i den gamle (danske) Hansestad *Lübeck*, hvor de skal på sejltur på kanalen og sightseeing på egen hånd, inden turen går hjemover.

Både sjov og andagt

– Med dette program, håber vi på at kunne give alle en uforglemmelig oplevelse og masser af teknik, biler og kultur, krydret med morgen- og aftensang og andagt på hotellet, hvis der findes et lokale, ellers holdes de i bussen, fortæller Merete og Kalle Larsen, som er rejseledere.

– Vores baggrund for at påtage os denne opgave er et bredt kendskab til både Tyskland og biler, opbygget gennem årene, hvor vi har arbejdet med import og salg af bildele fra bl.a. Tyskland.

Vi har besøgt landet mange gange, både privat og i forbindelse med besøg på biltilbehørsmesser og leverandørbesøg. Vi glæder os til at dele lidt af Tyskland med alle dem, som vælger denne tur til, siger de.

Merete og Kalle er engageret i *Den Kristne Veteranbilklub KV316*, hvor Kalle er redaktør af medlemsbladet og næstformand. Klubben tæller i dag 90 medlemmer og 35 støttemedlemmer og arrangerer mange træf, bl.a. har der været ture til Volvo- og Saab-museerne i Sverige, Bremen Classic, og Hamburg Classic show udover ca. 5 træf i Jylland om året.

Rejsen foregår fra 31. august til 6. september, hvor vi forhåbentlig har normale tilstande i verden igen.



I Sinsheim kan man se masser af gamle smukke biler, et sovjetisk spionfly, en undervandsbåd, helikoptere og lokomotiver og meget andet imponerende.



Det elegante franske overlydsfly Concorde kan ses også nedefra på det største tyske tekniske museum i Sinnsheim.

Specielt tilbud:

65% rabat på Bibler

Kun ved køb af en hel kasse, ca. 12 til 16 stk. Til dig og din Kirke. Kun ved bestilling direkte fra forlaget: Scandinavia A/S eller ring: 31233384. Tilbuddet gælder i april, så længe lager haves.



ISBN nr. 9788771329551 nr. 2 – Kr. 299,00

– 65% rabat = Kr. 104,65 x 16 stk.

Indbundet, lamineret. Én spalte, nyt layout.



ISBN nr.:
9788772476674 nr. 8

Kr. 500,00 – 65% rabat = Kr. 175,00 x 12 stk.

Brunt kunstlæder, i 2 spalter.

En Bibel der er til at forstå, oversat af bibeltro oversættere.

Biblen på Hverdagsdansk



Den britiske dronning, Elizabeth II, har for første gang nogensinde talt til sine landsmænd i forbindelse med påsken.

'Verden har mere end nogensinde brug for Kristus'

- Mødet med den opstandne Kristus den første påskedag gav hans tilhængere nyt håb og mening, og vi kan alle fatte mod. Vi ved, at coronavirus ikke vil besejre os!

Det sagde Storbritanniens dronning i sin første påsketale til nationen. Hun talte om det kristne håb for at opmuntre de mange, som ikke kunne mødes i kirkerne på grund af COVID-19 pandemien.

- Når mørket falder påskelørdag, vil mange kristne normalt tænde lys sammen. I kirken vil det ene lys tænde det næste, og lyset vil spredes først langsomt og derpå hurtigere, når stadig flere lys bliver tændt. Dermed viser man, hvordan den gode nyhed om Kristi opstandelse er blevet givet videre fra den første påske af hver eneste generation indtil nu, sagde dronningen i sin påsketale til nationen.

"I år vil Påsken blive anderledes for os, men når vi holder os adskilt, vil vi beskytte andre. Men Påsken er ikke aflyst, den er vigtigere end nogensinde før," tilføjede dronningen og talte om disciplenes møde med den Opstandne på den første Påskedag.

"Uanset hvor mørk døden kan være - især for dem, som sørger og savner - så er lyset og livet større. Må Påskens håb lede os som en levende flamme, når vi ser frem mod den kommende tid."

Dronning Elizabeth II, som fylder 94 år den 21. april, blev kronet i 1952. Hun overtog den 9. september 2015 Dronning Victorias titel som verdens længst-siddende kvindelige statsoverhoved, skriver The Christian Post.

Bodil



Af frygt for spredning af corona i Burkina Faso har Strømmestiftelsen lukket deres «Speed schools», dvs. skoler for børn og unge, der er droppet ud eller aldrig begyndt at gå i skole. Foto: Strømmestiftelsen

Frygter katastrofe i Burkina Faso

For at hindre yderligere spredning af coronavirus i det vestafrikanske land har hjælpeorganisationen Strømmestiftelsen lukket sine skoler i Burkina Faso.

Burkina Faso har omkring 20 millioner indbyggere og er et af de tre afrikanske lande med størst smittespredning af corona. De fattigste er en stor risikogruppe, oplyser Strømmestiftelsen.

I en pressemeddelelse udtrykker Strømmestiftelsen stor bekymring for tilstanden i Burkina Faso, hvor sygdommen COVID-19 spreder sig.

– Nu gælder det om at forebygge og bremse smittespredning. Vi har indført ekstra hygiejnetiltag i vore programmer. Meget af vores arbejde er sat på pause, eller der er indført begrænsninger. Blandt andet holder vore såkaldte «Speed schools» helt lukket, fortæller generalsekretær i Strømmestiftelsen Kristine Storesletten Sødal. Hun kalder Burkina Faso et af verdens fattigste lande, hvor mange er internt fordrevne, sundhedsvæsenet er dårligt, og mange bor under elendige forhold.

KPK/Bodil

Dansk forsker: Folk søger mere på 'bøn' i krisetider

En dansk forsker peger på, at der verden over er sket en voldsom stigning i antallet af Google-søgninger på 'bøn' under COVID-19.

Af: Ingunn Marie Ruud, KPK

Førsteamanuensis Jeanet Sinding Bentzen ved Københavns Universitetet, CEPR, har publiceret en videnskabelig artikel med titlen «*In Crisis, We Pray: Religiosity and the COVID-19 Pandemic****». Her påviser hun, at internetsøgninger for bøn er øget væsentligt, siden pandemien startede.**



Ifølge en videnskabelig artikel fra Universitetet i København, CEPR, fordobles søgeintensiteten for bøn på internettet for hvert 80.000 nye registrerede tilfælde af COVID-19.

Bentzen har analyseret internetsøgninger på bøn i 75 lande siden begyndelsen af pandemien, og hun påpeger, at "søgeintensiteten for bøn fordobles for hvert 80.000 nye registrerede tilfælde af COVID-19".

– Jeg dokumenterer, at Google-søgninger på bøn er skudt op i raketfart i løbet af marts 2020, da COVID-19 blev global. [...] Resultaterne kan blive forstået som religiøs mestring: Vi beder for at takle modgang, skriver den danske professor i indledningen.

Højeste niveau i 5 år

Jeanet Bentzen dokumenterer, at i marts alene er internetsøgninger på bøn steget til det højeste niveau de sidste fem år, som sammenlignelige Google-søgedata er tilgængelige for. Det overgår alle andre store begivenheder, som ellers fører til øget søgning på bøn, som fx jul, påske eller ramadan.

Den forøgede interesse for information om bøn startede omkring midten af marts og falder således sammen med spredningen af COVID-19.

Forskeren tror, at den reelle øgning af interessen for bøn kan være endnu højere.

– At bruge internetsøgninger som et mål på bønnens intensitet kan undervurdere den faktiske efterspørgsel for bøn, fordi de ældre, som bliver hårdest ramt af COVID-19, ikke er de mest aktive internetbrugere, skriver hun.

Men også en anden faktor kan påvirke tallene.

– En faktor, som trækker i modsat retning, er, at COVID-19 resulterede i midlertidige kirkelukninger for at begrænse smittehastigheden. Dermed kan en del af de intensiverede søgninger efter bøn dække en overgang fra bøn i offentligheden til privat bøn.

Global tendens

Bentzen fortæller, at hendes fund af intensiveret søgning efter "bøn" under COVID-19 er et globalt fænomen.

– Det forekommer på alle kontinenter, både for kristne og muslimer. Selv Danmark, et af de mindst religiøse lande i verden, ser en systematisk øgning i internet-søgninger på bøn, siger hun.

Den danske forsker skriver, at det på nuværende tidspunkt er usikkert, hvad den intensiverede brug af religion under COVID-19-krisen vil betyde for religionens rolle i årene fremover.

– På dette tidspunkt kan vi bare gætte. Vi er stadig helt i begyndelsen af pandemien, og der er ingen tegn på, at søgeintensiteten på bøn er i aftagende.

For de lande, som blev ramt tidligt, vil øgningen sandsynligvis fortsætte i flere måneder. Indtil videre er pandemien kun lige kommet til udviklingslandene, men den forøgede søgeintensitet for bøn er allerede tydelig der, slutter Jeanet Sinding Bentzen.

Jeanet Sinding Bentzen, som er lektor på Økonomisk Institut i København, udgav i 2019 en artikel om naturkatastrofers inflydelse på religiøsitet.

Red.

Bibellæsning steg med 54% i påsken

Bibelappen YouVersion rapporterer en stor stigning i brugen af læseplaner over påskeugen.

Af Bodil Lanting

Mens de fleste kirker i USA holdt lukket i påskeugen på grund af coronavirus, har folk brugt markant mere tid på bibelstudier end sidste år, oplyser YouVersion App.

YouVersion har registreret en 54 procents stigning i brugen af bibellæseplaner mellem Palmesøndag og Påskedag i år sammenlignet med samme periode sidste år, skriver The Christian Post.

Bibellæseplans-dage

Sidste år læste brugerne omkring 26,4 millioner "bibellæseplans-dage". I år var tallet vokset til omkring 40,6 fuldførte læseplansdage.

YouVersion oplyser samtidig, at der i påskeugen 2019 blev delt 10,8 millioner bibelvers på nettet. I år var dette tal steget med 30% til 14,1 millioner vers-delinger.

"Denne Påskedag var den største dag i YouVersion Bible Apps historie for deling af bibelvers og færdiggjorte læseplaner," udtalte Rachel Feuerborn. Hun er er talskvinde for Life.Church, som har lanceret bibellæsnings appen.



YouVersion er installeret i over 420 millioner unikke enheder verder over. YouVersions app tilbyder 2,058 forskellige bibeludgaver på 1371 forskellige sprog.

"Påsken så anderledes ud i år, men det har ikke hindret den globale kirke i at fejre Jesu opstandelse," fastslår hun.

Børneudgave

YouVersion oplyser, også børne-app'en kunne registrere fremgang i påskeugen, hvor børn færdiggjorde 5,2 bibelhistorier.

- Alt dette kommer efter en rekordsættende måned, siger Rachel Feuerborn og fortsætter: "Marts 2020 lå som nummer et i bibelapp'ens historie, når det gælder antallet af unikke brugere, delinger af vers og søgninger i Bibelen ud fra appen, bibelpodcasts og videoer.

Marts var også den største måned for installering af Bible App for Kids og færdiglæsning af børnenes bibelhistorier."

Populære vers

Blandt de hyppigst delte vers i år var Markusevangeliet 16,6, hvor englen siger til kvinderne ved graven påskemorgen: "'Vær ikke bange! Er det ikke Jesus fra Nazareth, den korsfæstede, I leder efter? Han er ikke her! Han er genopstået. Se selv: Det var her, han blev lagt.'"

Også Salme 30,5: "Hans vrede varer et øjeblik, men hans nåde bringer livet tilbage. Den gråd, der lyder om natten, afløses af glæde om morgenen" blev hyppigt delt.

Øget salg og brug af trykte bibler

YouVersions rapport om bibellæsning er ikke den eneste indikator for den øgede interesse for bibellæsning under coronakrisen.

Tidligere i denne måned kunne flere bibeludgivere, blandt andet Tyndale House Publishers of Carol Stream, Illinois, melde om øget salg af bibler sammenlignet med samme tid sidste år.

Tyndales salg af trykte bibler steg med 44 procent sammenlignet med sidste år, og salget af den letlæste version *Immerse Bible* steg med hele 60% sammenlignet med marts 2019.

"Det er ikke overraskende, at folk vender sig til Bibelens trøst og lys i en tid med vanskeligheder og usikkerhed," sagde Jim Jewell fra Tyndale til The Christian Post. Han forklarer, at bekymringer over pandemien på en eller anden måde har "vendt op og ned på alle menneskers liv."



Organsisationen Samaritan's Purse rejste sidst i marts et nødhospital bestående af en række telte med personale og udstyr til behandling af kritisk syge COVID-19 patienter i New York Citys Central Park. Den 20. marts blev et felthospital fløjet til Milano.

Kristen NGO driver felt-hospitaler i USA og Italien

Hospitalerne i New York City får hjælp fra Samaritan's Purse under coronakrisen.

Af Bodil Lanting

- Vi kommer med læger, sygeplejersker og andre sundhedsarbejdere for at starte en respiratorafdeling for corona-patienter.

Det var beskeden fra nødhjælpsorganisationen Samaritan's Purse i North Carolina, som har sendt bemandede felthospitaler til både New York City og Italien sidst i marts.

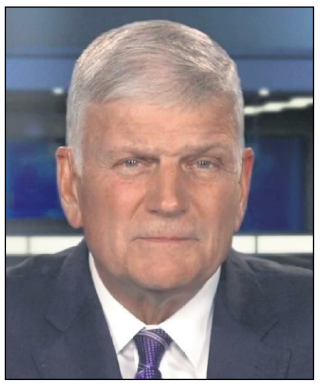

- Vi må alle vende os til Gud og bede ham om tilgivelse i denne tid, sagde Franklin Graham fra Samaritan's Purse til Fox News. Interviewet fandt sted i forbindelse med opsætningen af felthospitaler i NYC og Milano, som skal aflaste lokale intensivafsnit.



Sundhedspersonalet på det mobile felthospital er her i gang med arbejdet på intensivafsnittet. På sygeplejerskens tøj ses henvisninger til bibeltekserne Ef. 2,10; Salme 23 og Salme 91.

Hjælp til New York City

I New York hjalp volontører fra lokale kirker det 72 personer store team fra SP med at rejse respiratorafdelingen, som består af 14 telte med 68 senge. Felthospitalet, som samarbejder med Mount Sinai Health System og flere regeringskontorer, åbnede den 1. april.

- Corona-patienterne kommer til os fra Mount Sinai Health System. Første prioritet er at flytte patienter fra Mount Sinai Brooklyn og Mount Sinai Queens, oplyser SP.

"Mennesker dør af coronavirus, hospitalerne mangler senge, og sundhedspersonalet er udmattet," sagde evangelisten Franklin Graham, der er administrerende direktør for Samaritan's Purse.

"Vi sender vores Emergency Field Hospital til New York for at afhjælpe krisen. Det er det, Samaritan's Purse gør - vi reagerer midt i krisen i Jesus' navn. Vær med til at bede for vore teams og alle i verden, der er ramt af denne virus," opfordrede Franklin Graham.

New York City er USAs epicenter for coronaudbruddet.Byen er så hårdt ramt af pandemien, at man har sat midlertidige lighuse på gaderne uden for hospitalerne på Manhattan.

Hospitalerne manglede allerede sidst i marts senge i intensivafdelingerne. Omkring 20 procent af dem, der blev testet positive for coronavirus, måtte indlægges, og der var mangel på både respiratorer og andet udstyr.

Bøn for felthospitalet

Før konvojen af traktor-trailere fra Samaritan's Purse den 28. marts forlod basen i North Carolina for at køre mod New York City, samledes staben til bøn for arbejdet.

"Herre, vores navn står på siden af disse containere, men det vigtigste er, at dit navn står der. Vi overgiver os selv og vores mission til dig," bad vicepræsident for Samaritan's Purses North American Ministries Luther Harrison.

"Nødhjælpsteamet for USA, det internationale team og lægetjenesten er alle kommet sammen for at rykke ud til disse to epicentre for sygdommen," sagde Harrison med henvisning til New York City og Norditalien.

"Det er det, der menes med at være "Kristi legeme". Vi står alle sammen om at repræsentere Herren, og enhver tjeneste er vigtig. Hele teamet brænder for at gøre alt det, de kan, for at hjælpe mennesker i Jesus' navn."

Felthospital i Italien

Samaritan's Purse havde allerede den 20. marts sendt et felthospital til det europæiske epicenter i Milano. Også her er der tale om et bemandet mobilt hospital med 68 sengepladser, som er sat op i Cremona nær Milano. Felthospitalet står på parkeringspladsen ved Cremona Hospital og kan således aftage mange af hospitalets corona-patienter.

Samaritan's Purse har nu over 65 personer fra katastrofeberedskabet placeret i Italien.

Beskyttelsesudstyr

Foruden de to intensiv-felthospitaler har SP doneret hårdt trængt beskyttelsesudstyr andre steder. Således har hospitaler i delstaten North Carolina, hvor SP har sit hovedkontor, modtaget over 50.000 ansigtsmasker fra den kristne organisation.



- Lyset fra Kristus vil altid sejre, for han har besejret døden, sagde USAs præsident Donald Trump i sin påskehilsen fra Det Hvide Hus. Talen blev blandt andet sendt på Fox News.

Trumps påskehilsen:

'Kristus har sejret over døden!'

- Coronavirusset kan ikke stoppe Påsken. Guds rige kærlighed og nåde vakler ikke selv i de mørkeste timer.

Det sagde Donald Trump i en påsketale fra Det Hvide Hus.

"Lyset fra Kristus vil altid sejre over de vanskeligheder og prøvelser vi oplever, fordi han har besejret døden. Lad os i dag bruge lidt ekstra tid til at bede om styrke for vores land og vores folk og bede Gud holde allle amerikanere i sin hånd. lad os sammen fryde os, fordi Kristus er opstået," lød opfordringen fra præsidenten.

Trump talte om de kristne kerneværdier, som mange efterlever under corona-krisen. Han pegede på, at folk har søgt Gud for at finde vejledning, trøst og håb og citerede fra 1 Petersbrev 4,10: "Gud har givet hver enkelt af jer en nådegave, som I er ansvarlige for at bruge til gavn for de andre."

- Utallige amerikanere har uselvisk hjulpet deres naboer, når de var i nød. Sundhedspersonalet har arbejdet utrætteligt for at helbrede de syge, og tusinder af volontører, redningsfolk og virksomheder har givet af deres tid og ressourcer for at hjælpe med at nedkæmpe denne virus, tilføjede Donald Trump.

Gav 'påskevelsignelse' Langfredag

Også Langfredag havde Trump et budskab til amerikanerne. Det skete i forbindelse med en andagt, som blev holdt af Bishop Harry Jackson fra Det Hvide Hus.

- På denne Langfredag mindes kristne i hele verden vor Herre og Frelser Jesu Kristi lidelse og død på korset. Påskesøndag vil vi fejre hans herlige opstandelse, fastslog præsidenten.

"Melania og jeg vil denne påske sammen med millioner af kristne fejre Jesu Kristi opstandelse og den gave, som det evige liv er. Selv om dette års påskefejring sker i en mørk tid for vort land, håber vi, at I er fyldt med den glæde, kærlighed og håb, som kendetegner denne den helligste af alle dage," sagde Donald Trump.

Bodil



SPÆNDENDE, TROVÆRDIG OG ORIGINAL

ANETTE BRODERG KNUDSEN

Eventyret om Landet bag Bjergene

Lohse | 520 sider | 299,95 kr.

»Det er skønt, når velskrevne romaner udkommer. Men når de genoptrykkes, eller som her, samles, efter en årrække, er det et tegn på, at kvaliteten holder også til nye generationer af læsere. Bogen er så absolut en anbefaling værdig.«

UDFORDRINGEN

Forlagsgruppen Lohse | 7593 4455 | lohse.dk

25 kirker i Aarhus stod sammen om drive-in gudstjeneste

Den særlige Corona-tid fik 25 fri- og folkekirker til at gå sammen om en særlig gudstjeneste i anledning af påsken.

Af Kristina Højer Nørgaard

Påskefejringen fik 25 fri- og folkekirker i Aarhus til at se bort fra deres forskelligheder og gå sammen om en drive-in-gudstjeneste påskesøndag.

Fælles for alle kirker er påsken særlig betydningsfuld. Derfor trodsede 25 fri- og folkekirker i Aarhus deres forskelligheder og stod sammen om en drive-in-gudstjeneste.

- På trods af vores kirkelige forskelligheder, som ikke er ligegyldige, er vi jo på bundlinjen i familie, siger Henrik Højlund, der er præst i Aarhus Bykirke. Han prædikede påskens budskab til drive-in-gudstjenesten, mens Arvid Asmussen og band ledte lovsang.

Droppede diskussionerne

530 biler fandt vej til den fælleskirkelige gudstjeneste på Agro Food Park i Aarhus.

Et sted mellem 1.600 og 1.800 personer var med til gudstjenesten i deres bil, mens flere tusind seere fulgte med derhjemme via live-stream på Facebook og Youtube.

Arrangørerne af drive-in-gudstjenesten var Baptistkirken, Citykirken Aarhus, Euro Life, Haven, Kasted Kirke, Metodistkirken, Saralystkirken, Tilst kirke, Aarhus Bykirke og Aarhus Vineyard. På kun en uge stablede de ni kirker en fælleskirkelig gudstjeneste på benene og blev bakket op af i alt 25 kirker.

- Den korte planlægning gjorde, at vi måtte droppe diskussionerne, koncentrere os om det væsentlige og have tillid til hinanden, siger Jürgen Galonska om samarbejdet. Han er én ud af tre præster i Citykirken Aarhus.

Prædikede til biler

Siddende i hver sin bil hilste de mange fremmødte på hinanden med smil og øjenkontakt igennem bilruderne og et højlydt dyt. Selvom den corona-venlige gudstjeneste vakte følelsen af fællesskab, synes Henrik Højlund alligevel kun gudstjenesten var en halv løsning.

– Biler er så mærkelige at prædike for, forklarer Henrik Højlund.

– Selvom de kan dytte, er det slet ikke det samme som at se mennesker i øjnene under en prædiken.

Med 30-40 meter til den nærmeste bil fra scenen var Henrik Højlund ikke i stand til at se nogle af de mange fremmødte i øjnene, mens han prædikede. Men med storskærme og god lyd i radioen gik Henrik Højlunds prædiken klart igennem hos de mange kirke-bilister.

Drive-in-gudstjenesten vakte stor begejstring blandt de fremmødte, og arrangørerne er tilfredse. Alligevel synes Henrik Højlund ikke umiddelbart, at successen skal gentages.

- Det er en misforståelse at tro, at vi samler flere til en gudstjeneste ved at gå sammen, mener Henrik Højlund, der har sit bagland i Indre Mission.

– Der er ingen tvivl om, at alene fire af de 25 kirker tilsammen ville kunne samle flere til fire separate gudstjenester. Men i anledning af påsken skulle der ske noget særligt, for påsken *er* ganske særlig.



Parkeringspladsen ved Agro Food Park i Skejby var fuld af biler til drive-in gudstjeneste påskedag.

Mange store og små drive-in gudstjenester hittede i påsken

Både frikirker og folkekirker i hele landet holdt drive-in-gudstjenester påskesøndag. Nogle kirker gjorde det hver for sig, andre sammen.

Da Corona-pandemien lukkede alle landets kirker, var online gudstjeneste i første omgang det helt store hit. Men i påsken var drive-in-gudstjenester det nye hit.

I **Nykøbing Falster** var 50 biler med til drive-in-gudstjeneste, som Bibelværkstedet (Apostolsk Kirke) og Citykirken (Pinsekirken) stod bag.

- Allerede for længe siden havde vi snakket om at lave noget sjovt og opmuntrende sammen, og påsken var en god anledning, siger Jens Jønsson, der er præst i Citykirken. Han og Martin Bergsøe, der er præst i Bibelværkstedet, arrangerede i fællesskab drive-in-gudstjeneste påskesøndag.

Gudstjenesten foregik på stranden, hvor Luthersk Mission havde udlånt deres lejr ved Marielyst Strand på Falster. Opbakningen fra frivillige og begejstringen hos kirkebilisterne var stor.



Ester Due, Skanderup.

– Vi snakker om at holde drive-in gudstjeneste en gang i måneden fremover, fortæller Jens Jønsson.

I **Skanderup** sognekirke ved Lunderskov syd for Kolding var 50 biler også mødt op til drive-in-gudstjeneste.

– Der er et stort behov for at se hinanden, også selvom det er gennem en bilrude, siger Ester Due, der er kirke- og kulturmedarbejder i Skanderup Sogn.

Hun var med til at arrangere drive-in-gudstjenesten, som mest var tiltænkt lokalbefolkningen.

– Vi annoncerede kun lokalt med drive-in-gudstjenesten, fordi provsten ønskede, at det skulle være for de lokale, siger Ester Due.

Også Åben Kirke **København**, **Hjørring** Baptistkirke, Oksenvad Kirke i **Sommersted**, **Jyllinge** Sogn og **Kristkirken** i Kolding var nogle af de mange menigheder, som holdt drive-in-gudstjeneste påskedag.

Kristina.



Fra Nykøbing Falster var 50 biler med til drive-in-gudstjeneste, som Bibelværkstedet (Apostolsk Kirke) og Citykirken (Pinsekirken) stod bag. Den foregik på Luthersk Missions lejr ved Marielyst Strand.



"Tag flag med! De har et flot kors," stod der i invitationen til drive-in-gudstjenesten i Aalborg Lufthavn. Se artiklen på forsiden. Foto: Betina Fleron Hede/fleronfotografi.com



Legolands parkeringsplads P2 var fyldt med kirkebilister til drive-in-gudstjenesten påskedag.

560 biler til drive-in i Billund

Efter den store succes planlægger Betania Kirkecenter at fortsætte med drive-in-arrangementer hele sommeren.

Af Kristina Højer Nørgaard

560 biler var med, da Betania Kirkecenter sammen med andre kristne holdt drive-in-gudstjeneste på Legolands parkeringsplads påskesøndag.

Mens kirkebygningerne står tomme rundt om i landet, var mellem 1.500 og 2.000 personer til drive-in-gudstjeneste på Legolands parkeringsplads P2 i Billund påskesøndag.

– Det gik over al forventning! Vi havde regnet med 150 eller 200 biler, så vi er vildt glade og har kun fået god respons, siger Gert Bjørsted, der er præst i Betania KirkeCenter.

Musikeren Simon Pedersen, der for nyligt udgav sit første soloalbum, ledte lovsang til gudstjenesten. Prædikenen stod Jens Peder Pedersen for. Han er pastor emeritus (pensioneret præst) i Åben Kirke i Herning.

Oprindeligt var det annonceret, at sognepræst Elon Jepsen, Vor Frelsers Kirke i Vejle, skulle prædike. Men af "kirkepolitiske grunde" måtte han melde fra.

Den 9. april skrev han på sin Facebook-side:

"Så er der snart drive-in-gudstjeneste i Billund. Jeg er desværre blevet forhindret i at medvirke. Jeg vil ønske alle en rigtig god gudstjeneste på søndag og ikke mindst en god påske!"

– Kirkeskel må ikke blive et problem, så lad os alle udvise stor glæde ved at bygge bro, for sammen er vi stærkere og Guds velsignelse vokser tydeligt frem i det, vi gør sammen, skrev Gert Bjørsted på sin Facebookside. Det var Gert Bjørsted, der sammen med en gruppe kristne frivillige fra både fri- og folkekirker stod bag drive-in-gudstjensten.



Flag, kage og store smil hos kirke-bilisterne.



Drive-in gudstjenesten blev også live-streamet på Facebook og Youtube.



Gert Bjørsted byder velkommen til drive-in gudstjeneste på parkeringspladsen ved Legoland. Han stod i spidsen for at arrangere gudstjenesten.



Takket være sponsorer var der storskærme, så kirke-bilisterne nemt kunne følge med i løjerne på scenen. Her er børnekirken Tjubang i gang.



Jens Peder Pedersen fra Herning talte i stedet for Elon Jepsen ved gudstjenesten i Billund.

Sæt i gang!

Gert Bjørsted fortæller, at han vågnede en nat før påske, og så en parkeringsplads fuld af biler for sig. Han havde svært ved at falde i søvn igen og spurgte Gud, hvad det betød. Da han dagen efter var på vej på arbejde fik han en indskydelse, der sagde: "Sæt i gang!"

Da Gert Bjørsted gik i gang med at arrangere drive-in-gudstjenesten, viste det sig tilfældigt, at nogle andre kristne entusiaster i Billund allerede var i gang med at arrangere drive-in-bio på Legolands parkeringsplads. Påskeweekenden bød derfor på drive-in-bio om lørdagen og drive-in-gudstjeneste påskesøndag.

Flere drive-in events hele sommeren

Gert Bjørsted arbejder på at gentage kombinationen af denne succes som en del af Betania KirkeCenters missionsprojekt.

- Vi har allerede spurgt, om vi kan få lov at disponere over scenen hver søndag hele sommeren, fortæller han.

- Så vil vi lave drive-in-bio eller koncert lørdag aften og drive-in-gudstjeneste søndag formiddag og fællessang med folkelig musik om aftenen hele sommeren, siger Gert Bjørtsted.

COVID-19

Open Doors DK

TJENER VERDENS FORFULGTE KRISTNE

Hjælp forfulgte kristne under COVID-19

Stå sammen med dem sammen med os



Under denne sundhedskrise lider de forfulgte kristne mindretal rundt om i verden dobbelt fold. De er sårbare og lever ofte isolerede uden adgang til mad, medicin og ordentlig hygiejne. De er i fare for at miste deres arbejde, blive udsat for overgreb eller blive nægtet medicinsk behandling og offentlig støtte.

Hjælp dem i dag med 250 kr., så giver du en nødhjælpspakke til en kristen familie, der indeholder mad, vand, værnemidler, medicin og andre fornødenheder

Læs mere på opendoors.dk



MobilePay 40642

Se flere givermuligheder på opendoors.dk

Skriv “7010” og adresse eller giver ID i kommentarfeltet for skattefradrag.

OBS: Din gave går til forfulgte kristne under COVID-19. Alle overskydende midler, der indsamles, vil gå til vores arbejde, hvor behovet er størst.

Basale bibelske budskaber står skinnende skarpe

Anmeldt af Ove Klausen

Der er vist ikke det forhold ved troen og menneskelivet, Flemming Baatz Kristensen ikke kommer ind på i denne bog, både de glædelige, sørgelige og vanskelige.



Han forsøger ikke selv at udtænke svar på livets mange spørgsmål, men søger dem i Bibelen og kirkens lære, og de svar, han finder der, giver han videre.

Det demonstrerer, at Bibelen er en brugbar manual til livet, og at kristendommen ikke er livsfjern teori, men livsnær næring til at leve et liv med mening i både medgang og modgang.

Gud er festglad

Flere gange fremhæver Flemming Baatz Kristensen, at kristendommen først og fremmest har med glæde og fest at gøre: "Hvor Jesus er, bliver der fest." "Gud er festglad." "At ånde frit og fryde os, feste og være glade. Det er kristendommens inderste drive." "Guds rige er ikke kendetegnet ved kedsommelighed, men ved fest og glæde."

Det betyder ikke, at livets mørke sider ikke også er med og bliver taget alvorligt. Men noget er større: "Vi kan i selskab med den opstandne Kristus sige tingene, som de er, og vove at se det værste i øjnene, for her overgås det værste af det bedste."

Det, vi er frelst til

Det meste af bogen foregår i tiden efter påske, og mens påsken har fokus på, hvad vi er frelst fra, har tiden efter påske fokus på det, vi er frelst til. Det nye liv, Gud gennem Kristus har kaldet os til at gå ind i og leve i sammen med ham og hinanden.

Vi bliver vejledt i, hvad det nye liv betyder for os og den måde, vi skal leve på. Det understreges, at det er et liv præget af, at "Gud vil os det godt". "Noget nyt er begyndt", men ikke "alt er blevet nyt". Synden er stadig i verden – og i os. Derfor er vi ikke forskånet for sorg og modgang, og vi fristes og fejler, men det nye er, at uanset hvad der sker, er den opstandne Jesus sammen med os.

Polerer grundsandhederne op

Kvaliteten i Flemming Baatz Kristensens bibeludlægninger er ikke, at han siger ret meget nyt. Kvaliteten er, at han polerer Bibelens og kristendommens grundsandheder op, så de står skinnende skarpe, forståelige og vedkommende.

Flemming Baatz Kristensen: På pilgrimsrejse i kirkeåret II. Fra påskedag til sidste søndag i kirkeåret.
533 sider. 299,95 kr. Lohse.

Håb fra Peters breve

Anmeldt af Edith Theis-Nielsen

Hvad er et levende håb? Det giver hæftet svar på med udgangspunkt i 1. Petersbrev 1:3: Vi er "genfødt til et levende håb ved Jesu Kristi opstandelse fra de døde"!





Jørgen Hedager Nielsen har arbejdet som KFUM og KFUK-sekretær, grafisk tilrettelægger, forlagsredaktør på Lohse og journalist på IMT, indtil han gik på pension i 2015. Han er forfatter til flere bøger bl.a. om de sidste tider og Jesu genkomst.

Jørgen Hedager Nielsen formidler de to Petersbreve i syv centrale temaer i livet som kristen: En uvisnelig arv, Guds åbenbarede ord, Vokse i erkendelse, I Jesu fodspor, Forfølgelse og falske lærere, Menighedens liv og mission, Herrens dag kommer. Bibelstudiet er temabaseret for at undgå de gentagelser, som en kronologisk gennemgang ville indebære. Studiet ud fra temaer er velvalgt og kalder på eftertanke. Følger man Hedagers forslag, kan bibelstudiet "udruste til et liv i tjeneste".

Fællesskab, forbøn og fordybelse

Jeg forestiller mig, at hæftet kan bruges til skønne møder i studie-fællesskaber, hvor man sammen læser 1. og 2. Petersbrev og fordyber sig i meningsfyldt samtale om de gode spørgsmål til inspiration, studier, bøn og forbøn samt opgaver. Så vil man få et værdifuldt udbytte af hæftet. Altså ikke bare læse det igennem uden fællesskabet og fordybelsen.

Forordet lægger op til en fleksibel tilgang til studie-fællesskaberne samtidig med, at Hedager giver forslag til arbejdsform og vekselbøn. Arbejdsformen handler om tilegnelse, tjeneste og tilbedelse. Den smukke korte vekselbøn i hæftet er mellem fællesskabets leder og gruppen.

Bevar Fodfæstet

"Bevar fodfæstet" følger efter de syv temaer. Det har spørgsmål til overvejelse af, hvad man har lært og prioriterer fremover. Man kan også selv studere Petersbrevene, men så er det godt at standse op og følge med i en eller flere bibler vers for vers. Hæftet egner sig ikke til en hurtig gennemlæsning, men vinder netop ved fordybelse. Som anmelder har jeg læst hæftet sammen med to autoriserede bibeludgaver (1931/48 og 1992) vers for vers, og selv de kendte vers vinder ved fordybelse med hæftets inspirerende spørgsmål og forslag. De sidste sider har lidt om forfatteren, Lohses andre bibelstudier og plads til egne noter.

Jørgen Hedager Nielsen
Et levende håb – Syv temaer fra Første og Andet Petersbrev
48 sider. 50 kr. Lohse

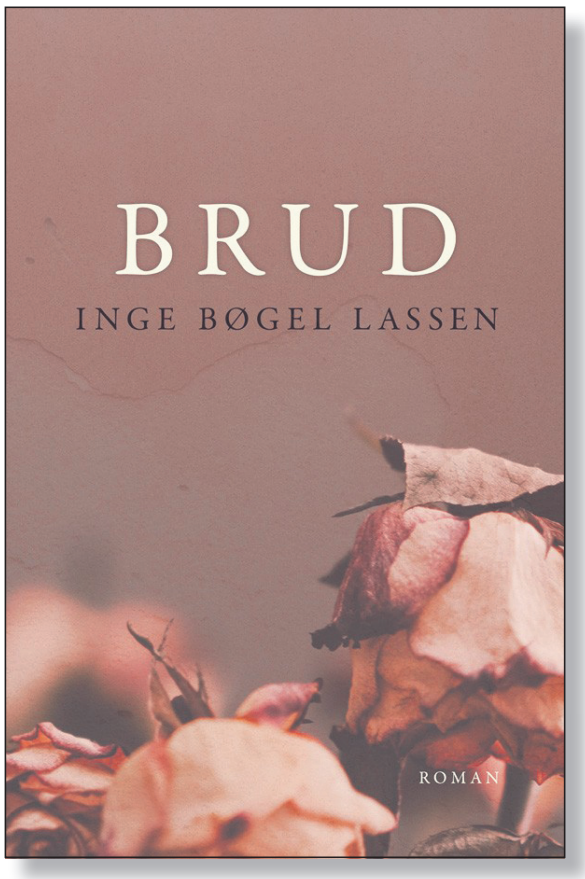

"Brud" brister bobler

Ny roman gør op med illusionen om, at græsset er grønnere på den anden side.

Anmeldt af Kristina Nørgaard

I jagten på det perfekte og lykkelige liv er det nemt at komme på afveje. I den kristne roman "Brud" af Inge Bøgel Lassen står budskabet klart: Græsset er ikke grønnere på den anden side.

Lena er blevet skilt fra Jesper for at være sammen med Mikkel. Hun er forelsket og betaget af Mikkel, som er alt det, Jesper ikke er. Lena levede som kristen sammen med Jesper, men troen på Jesus er ikke en del af hendes og Mikkels nye liv. Midt i lykkerusen med Mikkel bliver Lena alligevel skuffet, jaloux og frustreret over ham. Samtidig begynder troen på Gud at spire i Lena igen, og efter flere måneders indre kamp går Lena fra Mikkel.

Imens Lena bor alene, rækker Jesper hånden ud til hende igen. Siden skilsmissen har han håbet, at Lena ville komme tilbage til ham og parrets to børn. Men Lena er plaget af skyldfølelse over det svigt, hun har udsat Jesper og børnene for. Hun er usikker på, om konflikterne og uforsonligheden mellem hende og Jesper fra tidligere vil genopstå.

Romanen er inddelt i tre kapitler, og i hvert kapitel følger læseren Lena én dag i hendes liv. Flettet sammen med romanens fremadskridende handling får læseren i små flashbacks et indblik i skilsmissen, mødet med Mikkel, Lenas ungdom og hendes forhold til sine forældre. Med flydende overgange lykkes det forfatteren at veksle mellem den skrevne tid og fortiden. På en naturlig måde forbinder forfatteren de to parallelforløb, så læseren lærer hovedpersonen rigtig godt at kende.

Uden omsvøb

Forfatteren beskriver ærligt og autentisk de tanker og følelser, som hovedpersonen gør sig om forelskelse, kærlighed, jagten på lykke, troen på Gud, tilgivelse og sine egne fejltagelser. Den direkte facon gør det nemt at identificere sig med hovedpersonen. Især som kvinde, eller hvis man er eller har været i et forhold, er det befriende at læse en kristen roman, der uden omsvøb beskriver menneskets natur og svagheder.

Romanens kristne værdier skinner klart igennem. Men almenmenneskelige tematikker som skilsmisse, utroskab, svigt, skyldfølelse, tilgivelse, forsoning og at ægteskabet kræver hårdt arbejde, giver de kristne værdier et godt modspil og sætter dem i et troværdigt lys. Derfor henvender romanen sig ligeså meget til ikke-kristne læsere som til kristne.

"Brud" er en forfriskende kristen roman med et tydeligt budskab om, at græsset ikke er grønnere på den anden side. I stedet ligger friheden i at opgive jagten på det perfekte. Romanen kan varmt anbefales.

Roman af Inge Bøgel Lassen: Brud.
203 sider. 199,95. Forlaget Lohse

Cubas kvinder følger Jesus

Når vi underviser kvinderne i syning, finder vi sammen i den kristne tro. Du kan hjælpe Cubas kvinder med at møde Jesus og finde håbet i Ham.

Støt Cubas kvinder her

MobilePay
37861

Send SMS
'AM 150' til 1245

Aktivmission.org/cuba

AKTIV MISSION

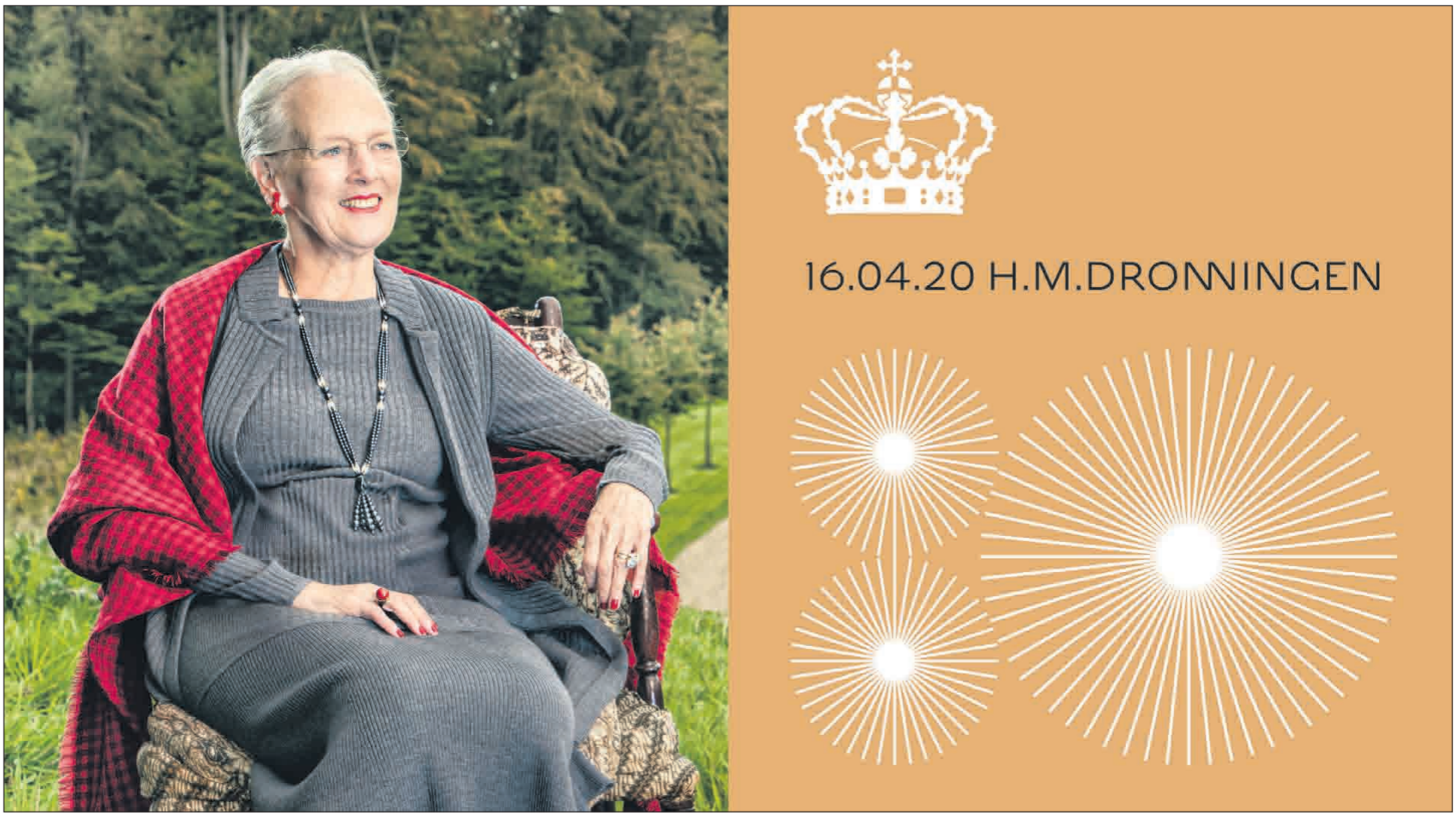

Dette portræt og logoet til højre blev fremstillet i forbindelse med Dronning Margrethes 80 års fødselsdag. Foto: Per Morten Abrahamsen og Wonderful Copenhagen.

Dronning Margrethe II - 80 år

Vi bør ikke panikke over klimaforandringerne, sagde Dronningen i et fødselsdagsinterview med Politiken. Hendes valgsprog er 'Guds hjælp, Folkets kærlighed, Danmarks styrke',

Af Bodil Lanting

Dronningen Margrethe II, som torsdag fyldte 80 år, er kendt for sine nytårs-taler, sin kunst – og sin kristne tro.

Troen er vel også baggrunden for Dronningens meget omdiskuterede udtalelse om, at mennesker ikke er hovedårsag til klimaforandringer. "Vi bør som samfund ikke "panikke" over klimaforandringerne," sagde Dronningen i et fødselsdagsinterview med Politiken i sidste uge.

Dermed har Dronningens udtalelser endnu engang vakt debat. Både nytårstalernes tema og ordene 'Gud bevare Danmark' bliver bemærket år efter år. Og hun er kendt for sin kunst, der også indbefatter mange forskellige typer kirkekunst.

'Ikke mere alene'

For dronning Margrethe, som blev født kun en uge efter den tyske besættelse af Danmark, blev troen dog først levende i 32-års alderen. Det skete i forbindelse med overtagelsen af tronen efter Frederik den IX's død i 1972.

Dronning Margrethes officielle valgsprog: Guds hjælp, Folkets kærlighed, Danmarks styrke, skyldes et åndeligt gennembrud i forbindelse med kroningen. Hun

Jeg stolede på de løfter, som min Frelser havde givet, da han gik hernede på jorden. Pludselig begyndte der at ske noget, jeg oplevede, at jeg ikke mere var alene, jeg havde fået del i noget nyt.

har selv forklaret det således:

– Jeg var klar over, at min gerning som Danmarks dronning ikke var noget, jeg kunne klare alene. Her må noget til, som intet menneske kan give, uanset hvor nært det end står dig, uanset hvor meget du end stoler på det.

Margrethe II blev kronet i 1972 umiddelbart efter sin far Frederik IX's død. Hun oplevede dengang sit nye ansvar som dronning så tungt, at det fik hende til at søge Gud og hans hjælp. Det førte til en personlig tro, som hun har talt om mange gange siden, bl.a i en samtale med forfatteren Thorkild Hansen i 1991 i Berlingske Tidende. Her sagde dronningen:

– Da min far døde, erfarede jeg, hvilket tungt ansvar, der blev lagt på mine skuldre. Hvor skulle jeg hente hjælp? Jeg fandt intet fra nogen menneskelig side. I min nød søgte jeg Gud, jeg vendte mig til ham med brændende bønner. Jeg stolede på de løfter, som min Frelser havde givet, da han gik hernede på jorden. Pludselig begyndte der at ske noget, jeg oplevede, at jeg ikke mere var alene, jeg havde fået del i noget nyt.



I forbindelse med Dronningens 80 års fødselsdag udgives et nyt frimærke samt fire af ældre dato: Øverst til venstre ses den daværende kronprinsesse sammen med sine søstre og Kong Frederik IX. Til højre øverst et billede fra brylluppet med den franskfødte diplomat Henri-Marie-Jean André greve de Laborde de Monpezat (død 2018). Nederst til venstre ses Dronningen med kronprins Frederik (født 1968).

– Jeg var overrasket, for sandt at sige havde jeg hidtil kun teoretisk troet på Guds eksistens, og at det kun var almindelig sædvane at tro på Gud. Nu var jeg blevet vækket op med en revolution i min indre verden. Gud blev en virkelighed for mig.

– At tro på Gud er i dag lige så naturligt for mig som regnen og solskinnet, udtalte dronningen.

Vovede at stole på Jesus

I en periode var dronning Margrethe med i en bibelstudiegruppe sammen med flere kendte teologer. Om sit forhold til Jesus har dronningen sagt:

Kun få mennesker, ja vel næppe noget – har oplevet det, som Jesus oplevede. Derfor vover jeg at stole på Jesus – som en benådet synder og som dronning.

– Jesus er Guds vidnesbyrd om, at vi ikke kun har en Gud, der skaber. Vi har en Gud, der kommer til os for at genløse os mennesker til sig. Derigennem, at Gud i sin eneste søn Jesus kom til verden og åbnede sig for os, har vi mennesker fået et vidnesbyrd om, at vi ikke er ensomme.

Jesus var ikke bare et godt menneske. Han var selv Gud, som blev ét med os.

– Gud ved, hvordan det er for mig, når noget ondt møder mig. Gud ved, hvor meningsløst mit liv nogle gange kan føles. Kun få mennesker, ja vel næppe noget – har oplevet det, som Jesus oplevede. Derfor vover jeg at stole på Jesus – som en benådet synder og som dronning.

Dronningen går ikke bare i kirke til højtiderne, men efter devisen så mange gudstjenester som muligt, skrev Solveig B. Berner i en artikel i Udfordringen i 2006.

'Med Guds hjælp'

I forbindelse med dronningens 65-års fødselsdag udkom en erindringsbog skrevet af journalist Annelise Bistrup. Et af kapitlerne har overskriften 'Med Guds hjælp'.

– Den kristne tro er blevet kernen i mig, selv om jeg ikke er noget særligt fromt gemyt af den grund. Men det er blevet så væsentligt for mig, at jeg ikke kan regne det væk. Troen er mit faste holdepunkt, når tingene ellers kan vælte lidt om ørene på én, fortæller dronningen i bogen.

Dronningen har i tidens løb designet kostumer til balletter på Det kongelige Teater, tv-teatret og Tivoli. Men hun har også designet og broderet kirkekunst blandt andet til domkirkerne i Haderslev og Århus. Hun har desuden illustreret Rigs- og Slægtsbibelen for Det Danske Bibelselskab med vignetter. Også bogens omslag er designet efter idé af dronningen. Rigs-og slægtsbibelen er den første bibel, der er udkommet samtidig på dansk, færøsk og grønlandsk.

Møder & Arrangementer

NYT HÅB & PERLEPORTEN

MØDER ER AFLYST

Er du syg og træt og tung om hjertet, så er du velkommen til at kontakte os på 71957917.

Så kan vi bede for dig.

Pinsekirken NYT HÅB
Tlf. 7697 7000 I Damhus Boulevard 28, 2610 Rødovre I www.nyt-haab.dk



Jubilæumskonference
40 år
AFLYST

12.-14. juni 2020 på Hotel Nyborg Strand

Talere: *Lee Grady, Edda Swan, Peter Tinggaard, Inger Porsen, Anna Sandborg Olsen*
Lovsang: Conny Herd m. team

AGLOW INTERNATIONAL

www.aglow.dk • facebook.com/aglowdanmark • tlf. 21 33 86 42

FØLG OS PÅ FACEBOOK
facebook.com/Udfordringen.dk

Billetmærke

Kære ven

Savner en kærlig, kristen mand til at ledsage mig – og gerne resten af livet.
Om mig: Kvinde, snart 63 år, som har boet alene i 10 år.
Savner en mand, som jeg kan være noget for. Klar til venskab/et nyt forhold. Bor i en lille landsby i Herning Kommune.
Er ikke skabt til at være alene mere – savner dig.
Skriv lidt om dig selv, og læg gerne et billede ved.
Kærlige hilsner fra "Den søgende"

Billetmærke 17-01

Kristen kvinde søger bolig og evt. job

Personlig moden kristen kvinde med mild personlighed ønsker at flytte fra Københavnsområdet og søger bolig enten på Sjælland eller vest for Storebælt.
Hvis det kunne kombineres med et job (på ½ eller fuld tid), er jeg meget åben over for dette.
Jeg har en bred erhvervsbaggrund og har arbejdet både som post og i industrien (uddannet laborant).
Skriv til mig, hvis ovennævnte har interesse, så vi kan tage en drøftelse af mulighederne.

Med venlig hilsen Billetmrk. 17-02

Svar på annoncer med billet-mærke sendes til:
Udfordringen, Jernbanegade 1, 6070 Christiansfeld
eller pr. mail til: Annoncer@udfordringen.dk
Mærk kuverten med billet-mærke nr. fra annoncen/indsæt billetmærke nr. i mailens emnefelt
Fuld diskretion

www.kristentbogcenter.dk
Mange bøger på lager - tlf. 66 11 33 13

Udlejning

Sommerhus udlejes

Bjælkehus på 61 m² og 16 m² overdækket terrasse samt stor åben terrasse. Indeholder stor stue, soveværelse, værelse, køkken og badeværelse. 6 sovepladser i alt.

Ligger på naturgrund i Egsmark bakker v/Ebeltoft. Tæt på strand, mange "oplevelsessteder", bl.a. Nationalpark Mols Bjerge og Ebeltoft by samt Djurs Sommerland og flere dyreparker.
Pris pr. uge kr. 4000,- + forbrug.

Kontakt Kirsten på 3029 6107 / mail: kb.alt.m@gmail.com

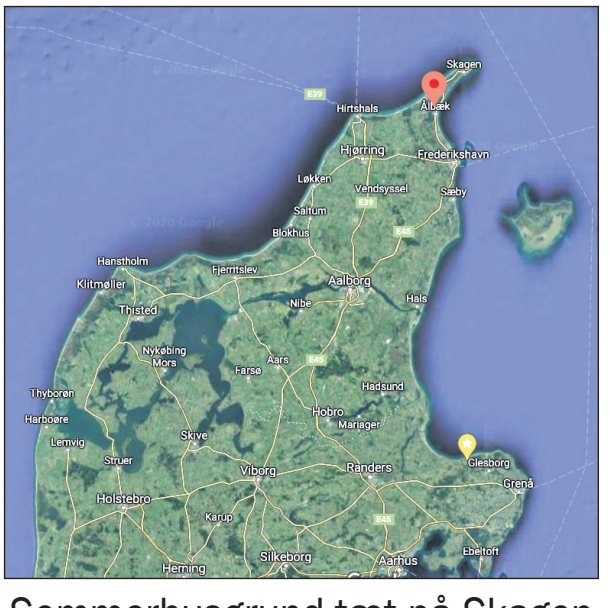

Sommerhusgrund tæt på Skagen

Fritidsgrund, 807 m² sælges billigt i bebygget område, Musvågevej 200, 9982 Ålbæk. 145.000 kr.
Tlf. 22910532 krath@heaven.dk

Køb bøger og film i Udfordringens webshop

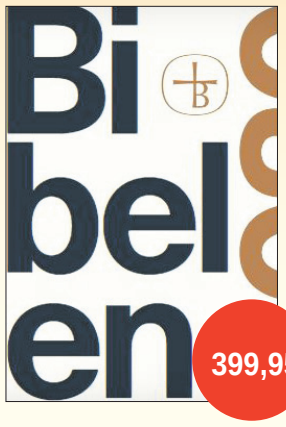

Bibelen 2020
1672 sider. 15.4 x 22.1 cm
399,95 kr. Paperback

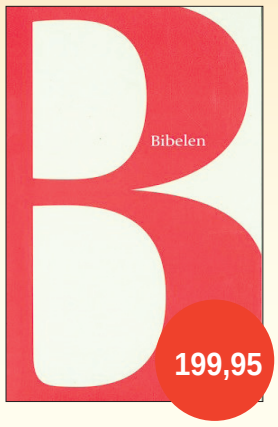

Bibelen autoriseret
1328 sider. 14 x 22 cm
199,95 kr. Paperback



Bibelen hverdagsdansk
1872 sider. 13 x 18,5 cm
399,95 kr. Kunstlæder



Bibelen hverdagsdansk
1872 sider. 13 x 18,5 cm
399,95 kr. Kunstlæder



Bibelen hverdagsdansk
1872 sider. 13 x 18,5 cm
399,95 kr. Kunstlæder



Bare Jesus ikke havde sagt at ...
168 sider. 14 x 20,8 cm

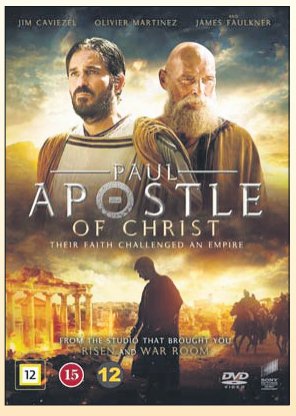

Paul - Apostle of Christ
DVD. 108 min. 98 kr. Fra 15 år.

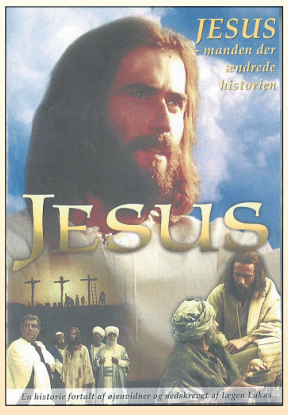

Jesus - Manden der ændrede historien. DVD. 98 kr.

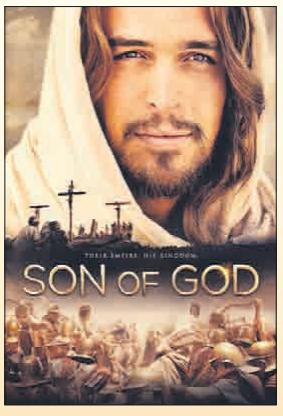

Son of God
DVD. 132 min. 98 kr.

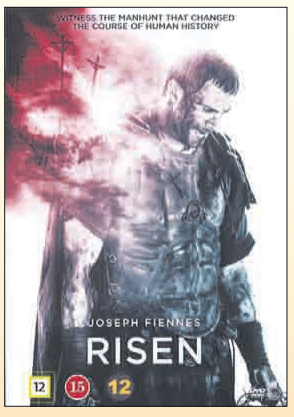

Risen
DVD. 103 min. 98 kr.

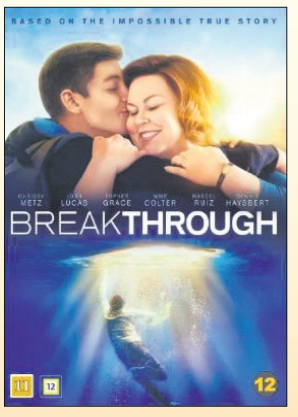

Breakthrough
DVD. 116 min. 129,95 kr. Fra 11 år

Find flere titler i webshoppen! Porto kun kr. 29,-

UDFORDRINGENS WEBSHOP: WWW.HOSIANNA.DK - TLF. 7456 2202

Løs ugens kryds og tværs - og vind et gavekort!

Træn hjernecellerne – og vind måske et gavekort!

Vinder i kryds & tværs uge 14:

Gerda Josefsen
Oust Møllevej 16, Hornbæk
8920 Randers NV

Kodeord: Gondoliere

Vinder i kryds & tværs uge 15:

Irene Lindhardsen
Koldingvej 6
4200 Slagelse

Kodeord: Radarsignal

Du kan også vinde, hvis du finder kodeordet i denne uge, ved at sammensætte de bogstaver, der står i felterne med tal.

Skriv kodeordet og send det sammen med dit navn og din adresse til mail@udfordringen.dk eller til Udfordringen, Jernbanegade 1, 6070 Christiansfeld.

Kodeordet skal være Udfordringen i hænde senest **onsdag den 28.4.2020.**

Obs! Du kan IKKE benytte den portofri kupon til at indsende koden.

Blandt de indsendte løsninger trækkes hver uge lod om et gavekort på 150 kr. til Hosianna.dk, vælg mellem bøger, cd'er og film.

Kryds og tværsen leveres af bureauet Kehlet Aps, Varde.

God fornøjelse!



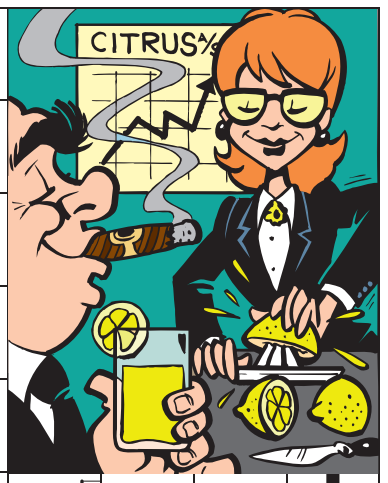

UDRÅB	ANTAL	FANGST-MIDLET	GRINEDE	TRÆER	SKÅNE	ROLIG	EFTER-NAVN	DAMP	LETTE									
			1															
TRÆ			PIGE					RUTI-NERET										
STÆVNE			BLUND															
VEJE						STIFT		2										
LOKALE						PLACE-REDE												
HANDLINGSMÆTTET		GAGE	SPREDE															
			KRYDDERI															
				DISCIPLE														
				FISK														
HOVED-STAD	3					SKIMTE			FIL									
						RETNING			SIKKER									
JÆVNE				GRØN			APPARAT			VANDRER								
				SLÆGT			FØRSTE KVINDE			LÆGE-MIDLER								
ARVE-ANLÆG			LØB					FRØS			4							
			SUR					FARTØJ										
HASTET				PASSE							ODIN							
			5	MOTTO							SKOV							
SPÅ-KVINDEN									VASK	6								
									UORDEN									
KENDE-ORD		FRØ	7				MØNT					SPANIEN						
		GLOSER					DRØN					HOVED-STAD						
KVÆLSTOF		GIDE					FRED			GUDINDE								
		BLOMST								PLADE								
BESIDDER			ANTAL				BIDRAG											
			STAT															
SLUT-NINGEN		8			STRØG		TYSK-LAND		SLÆDE									
									VRED									
STEDORD		PIGE					TRÆ			VIG								
		RETNING					STEN			KLOVN								
OLIEREDE						KORALØ	SPOLE	I ORDEN	ILDLØS						VOKAL			
									HYLSTER						RINGE			
LAVE UORDEN				TIDS-PUNKTER						TONE			ARTIKEL					
				LAGRE						STEDORD			HAVE					
PIGE			OPDAGER							9		AF-BRYDER						
			TONE									FARVE						
FISK					TÆNDT			ANDER-LEDES					STEDORD					
					PIGE			SPIDS					STYR					
				TRÆ						SNAVSET						10	FOR-FÆDRE	
				FORMODE						TIDSRUM								
BIL			TONE			SAL								DENGANG				
PLUS			BUNDT			SLIDE								DOMSTOL				
					11				NIVEAU									
									GLAMME									
BUSKEN					SPISE					BÅD								
					REGINA					SVERIGE								
STYRE							STEMMER											

Find flere end 1.000 varer på Hosianna.dk

Bøger, film, musik, m.m.

Abonnenter får 5 pct. rabat.

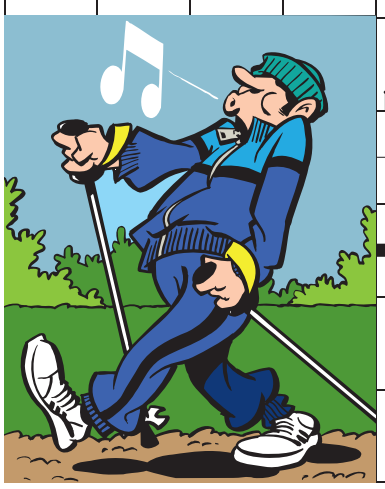



Giv et abonnement i gave!

Et abonnement på Udfordringen er en gave som varer længe!
- Med den trykte avis har man også adgang til alle artikler på nettet.

Bestil pr. mail på abonnement@udfordringen.dk eller ring på tlf. 74 56 22 02.



Stillinger

Lukas-Skolen søger viceskoleleder

Vores viceskoleleder skal være skoleleder på en anden kristen friskole. Derfor søger vi en ny vice-skoleleder, der har lyst til relationer med både børn og voksne og gerne vil indgå i et dynamisk og tæt ledelsesteam.

Hvem er du?
Du er strategisk og systematisk og har sans for detaljerne. Du brænder for pædagogisk udvikling og har lyst til at bringe dig selv i spil som leder både i det udviklende arbejde og i den daglige drift. Du kan stå i spidsen for 9. klassernes New York tur, og du elsker at få mennesker omkring dig til at lykkes.

Vi er en kristen friskole på fælleskirkelig grund og forventer, at ansøgere må være i overensstemmelse med skolens kristne grundsyn/holdning og aktivt arbejde for denne.

Vi kan tilbyde dig en arbejdsplads med næsten 300 skønne børn samt engagerede kollegaer. Tjek selv vores hjemmeside og find ud af mere om, hvem vi er.

Ansættelse efter overenskomst mellem finansministeriet og LC. Der indhentes børneattest ved ansættelse. Stillingen ønskes besat fra 1.8.2020.

Vi glæder os til at modtage din ansøgning.
Den skal sendes på mail til:
kontoret@lukas-skolen.dk

Vi skal have din ansøgning senest torsdag d. 30.4. kl. 12.00.
Ansættelsessamtaler finder sted i uge 19.

Flere oplysninger kan fås ved henvendelse til Skoleleder Jens Erik Høj-Pedersen på tlf: 7572-0080.

LUKAS SKOLEN VEJLE

Er du vores nye børnehaveleder/lærer?

Ølgod Kristne Friskole søger pædagog/lærer til et barselsvikariat primært i 0.-1. kl. pr. 1. august 2020.

Se hele stillingsopslaget på hjemmesiden **www.økf.dk**

Ølgod Kristne Friskole

Diverse

TAK FOR DIN STØTTE, NÅR DU



Find butikken nærmest dig på missionafrika.dk eller ring på 8672 5050

MISSION AFRIKA Genbrug

Debat-indlæg

Et nyt vækkende kald

9. april 1940 var ret beset et vækkerkald. Det er den hærgende verdensepidemi også. Vi tror, at den virkelig er blevet det.

I nyhederne fra USA får vi nu at vide, at op mod halvdelen af den amerikanske befolkning ser den aggressive Corona-epidemi som et kald fra Gud til en tilbagevenden til Bibelen og til opslutning om forkyndelsen i en søgen efter et åndeligt svar.

Det er bl.a. Washington Examiner og det kirkelige analyseinstitut Pew Research, som nogenlunde enslydende kommer med denne tankevækkende oplysning. Den nye søgen efter Gud gælder hele spektret, dvs. både protestanter, katolikker og amerikanske jøder.

Også i Europa og i Østen er det en udbredt opfattelse, at Corona-epidemien er en guddommelig og optugtende advarsel om en belejlig tid til omvendelse, og at det med "de sidste tider" nu er mere end blot et religiøst begreb. Corona har pludselig genoplivet bønnelivet.

Afkristningen i USA har ellers været stigende, men så kom pludselig Corona-pesten over det store land, hvor der nu spørges efter Gud.

Hvad med Danmark? Jeg véd det ikke. Digitale påskegudstjenester har fået pressens bevågenhed, men bunder de i noget dybere? Selv blev jeg i min avis konfronteret med en forarget læser, der i et læserbrev bad mig holde Gud udenfor. Han var tydeligvis religiøs, men frabad sig mine evangeliske klummer. Læs: Han frabad sig Gud.

Men er det Danmark? Forhåbentlig ikke. Luk. 13:1-5 blev engang et nyt kald til omvendelse. Hvad der reelt skete, véd vi ikke. Måtte vækkerråbet få bare lidt genklang i Danmark, sådan som det før er sket. Ja, just i denne tid, for uden en ægte, bibelsk vækkelse er der kun undergangen tilbage.

Jørn Nielsen
H.C. Lumbyesvej 159A
4700 Næstved

KLUMME

Al verdens glæde



Af Hans Erik Kongsø, cand polyt og præst

I B.S. Ingemanns kendte påskesalme "Nu ringer alle klokker mod sky" står blandt andet disse ord: " Al verdens glæde begravet lå; nu frydes vi alle dage: Den glæde, søndagssolen så, den har i verden ej mage." For Jesus lever stadig, og når vi modtager Jesu legeme og blod i nadveren, vil Jesus til stadighed komme til os og velsigne os med sin glæde i det evige liv ude i dagligdagen sammen med vore medmennesker. Det, vi tager imod, er afgørende for vor identitet: Jesus siger selv om nadveren: "Den, som indtager mit legeme og blod har evigt liv, men den, som ikke gør det, har ikke liv i sig".

Professor Eberhard Harbsmeyer skriver i KD. 23-12-2017 i artiklen om glæden bl.a., at al vor glæde stammer fra Guds glæde, og at vor glæde kun er et genskin af Guds egen glæde.

Når vi beder til Gud om hjælp, sender Gud os Helligånden, Ånden fra Paradiset, sandhedens og tilgivelsens Ånd, kærlighedens, enhedens, samhørighedens, fællesskabets og glædens, frydens og skabelsens Ånd. Jesus siger, jfr. Luk 11.13 : Når da I, som er onde, kan give Jeres børn gode gaver, hvor meget snarere vil så ikke Faderen i Himlen give Helligånden til dem, der beder ham? Luther siger: Vi er alle samtidig syndere og retfærdige (simul justus et peccator). Det betyder, at vi skal ærligt erkende, at vi er syndere og bede om Guds tilgivelse for dette. Så vil Gud ved Helligånden hjælpe os med at bekræfte , at vi er totale syndere, og også give os vished og stor glæde i troen på, at vi samtidig også er totalt retfærdiggjorte af Guds rige nåde og ufattelige kærlighed trods al vor synd, som er blevet tillagt Jesus Kristus, vor Frelser og genløser.

Jesus siger også: " Jeg efterlader jer ikke faderløse, for Faderen vil sende jer en anden talsmand, Helligånden, i mit navn. Han skal lære jer alt og minde jer om alt, hvad jeg har sagt til jer". Ved sine gaver til os vil Helligånden velsigne os med kraft og glæde og dreje vore sind i retning af vor Herre Jesu kærlighed.

Paulus siger, jfr. Rom 4.17, om Gud, som gør de døde levende og kalder på det, der ikke er til, så det bliver til . Det gælder også de åndeligt døde syndere, som Gud ved Helligånden velsigner med tilgivelse, tro, håb og kærlighed. Det er ikke jer, der har udvalgt mig, men mig, der har udvalgt jer til at gå ud og bære frugt, så Faderen kan give jer hvad som helst, I beder om i mit navn. Et andet sted siger Jesus: "Når I beder, tro, at I allerede har fået det, så skal I få det".

I Joh.15, 12 siger Jesus: "Dette byder jeg jer, at I skal elske hinanden". I Filipperbrevet kap. 2 står der: "Gud er den, der virker i Jer, både til at ville og til at gøre Hans gode gerninger". Derfor er det i virkeligheden ikke os alene, som gør de gode gerninger, men Gud selv, der udfører gerningerne igennem os.

I Johannesevangeliet kap 15, v.10 siger Jesus: "Bliv i min kærlighed. Hvis I holder mine bud, vil I blive i min kærlighed, ligesom jeg har holdt min faders bud og bliver i hans kærlighed. Sådan har jeg talt til Jer, for at min glæde kan være i jer og jeres glæde blive fuldkommen".

DDS nr 289 v.3:
Du kærlighedens Ånd indgyd
I Herrens samfund kærlighedens fryd,
så vi glade vandre,
Jesus, mellem dine,
elskende hverandre,
som Gud elsker sine!
Herre, hør vor bøn!

Martin Luther 1524.
N.F.S. Grundtvig 1836.



Erhverv

AXELTEK Industri Elektronik
Reperation af frekvensomformere og Cnc-drev
Nørresundby 25 21 31 67

Genbrugsbyg.dk®
Salg af brugte byggematerialer 20 62 81 58

REALKREDITRÅDGIVNING
GRATIS CHECK AF √REALKREDITLÅN √NEDSPARING (udnyt friværdien) √PENSION
Har du det rigtige realkreditlån i forhold til din livssituation?
Betaler du for meget?
Frigør friværdien, mens du kan, og realiser dine drømme!
Ring eller skriv til mig for en uforpligtende snak.



Torben Cilwik Andersen, *Realkreditrådgiver*
RealRåd A/S
T: 2498 5151. M: ta@realraad.dk
RealRåd Realkreditrådgivning



Udvalgte tv-programmer om tro / Kristne TV-kanaler

DR 2

Søndag 19/4
14:00 Gudstjeneste i en Corona-tid - Viborg Domkirke
Domprovst Thomas Frank holder gudstjeneste i en tom Viborg Domkirke. Organisten og tre sangere har sneget sig med ind. Anders Laugesen byder velkommen, men det er op til seerne at lade dette blive en gudstjeneste for hele landet. Alle kan synge med på salmerne: Den mørke nat forgangen er, DDS 736, Herre Gud! Dit dyre navn og ære, DDS 7, O kristelighed, DDS 321, Krist stod op af døde, DDS 218. Sendes også lørdag 25.4 kl. 8.30.

14:45 5 Skarpe om kristne ritualer. Kristendommen har i mere end 1000 år været Danmarks dominerende religion. Og for de fleste har dåb, konfirmation, bryllup og begravelse været de rituelle rammer om store livsovergange. Du får 5 skarpe, der skærer ind til benet på de kristne ritualer. De 5 skarpe: Ritualets natur. Ritualets mening. Kirkebryllup. Nadver. Fremtidige kirkeritualer. Medvirkende: Ritualforsker, ph.d. Ulla Morre Bidstrup. Tilrettelæggelse: Simon Ankjær Andersen.

Onsdag 22/4
00:20 De skjulte børn
Dansk dokumentar fra 2013.
Redningen af de danske jøder i 1943 står som et lyspunkt i historien fra 2. Verdenskrig. De fleste danske jøder nåede at flygte til Sverige, inden nazisterne fangede dem. Nogle børn kom dog aldrig så langt og blev efterladt i Danmark, mens deres forældre flygtede. I dokumentaren "De Skjulte Børn" fortæller tre af disse børn om deres oplevelser af at leve skjult under krigen og ikke mindst, hvad der skete, da deres forældre vendte tilbage efter krigen.

Fredag 24/4
08:30 At tilgive sit barns morder
Svensk reportageserie.
Gina Dirawi rejser til Rwanda, der efter folkemordet for 20 år siden er i gang med en vigtig forsoningsproces mellem ofre og gerningsmænd. Gina skal tale med Alice og Emmanuel, der fortæller deres bevægende og rystende historie. Emmanuel myrdede Alices barn.

Lørdag 25/4
19.50 Før Søndagen
I "Før søndagen" fortolker kendte danskere og DR's ensembler den danske salmeskat i ord og musik - én salme ad gangen. I aften tager komponist og forfatter Sigurd Barrett fat på salmen "Vi synger med Maria".

Søndag 26/4
14:00 Gudstjeneste

KKR/TV i DK

Se kristent tv døgnet rundt her:
1. I hele landet på dit tv med en KKR tv-boks. Bestilles på www.kkr.dk / seerklubben@kkr-tv.dk eller tlf/sms: 35 31 00 57.
2. I hovedstadsområdet med stue-, tag- eller fællesantenne (DVB-T2) hele døgnet.
3. På computer, tablet eller mobil: www.kkr.dk
Programoversigt på: kkr.dk

Aalborg Kristne TV

Riikimækivej 6, 9200 Aalborg SV
Tlf. 41 29 14 05 - AKTV.dk
Udsendelserne kan ses på AKTV's hjemmeside: AKTV.dk



Mandag 20.4 kl. 3.55 sender GOD TV dokumentaren 'Paid in Full' (Fuldt ud betalt), som fortæller om, hvordan Gud virker gennem helt almindelige kristne i dag, når de beder for syge.

GOD TV

Tlf. 98 90 91 50
Email: info.scandinavia@god.tv
GOD TV kan ses overalt. Download en app til iPhone, iPad eller Android eller se www.god.tv, hvor der findes 20 web kanaler 24/7. **GOD Channel** kan også ses 24/7 via parabol: ASTRA 4A 5º Ø Frekvens: 11.996 GHz, Polarisation: H, Symbol Rate: 27,500 Symbol/s: FEC: ¾. Kan også modtages fra Hotbird 13° øst og Eurobird 28,5° øst. Indgår i TV-pakken hos MoreTv. Findes i mange bredbånds- og kabelnet.

UCB TV / Radio

Postbox 92, 2720 Kastrup
Tlf. 32 34 01 12 - www.ucb.dk
Sender på Kanal 10 Norge, satellit THOR 1 grad vest, fr. 10872, SR 24500 V pol: Lørdag kl. 14:00 - 18.00. Søndag kl. 00:00 - 04:00.
UCB Radio:
UCB/NewFM: FM 103,4
Alle hverdage kl. 21:00 - 06:00
Radio Rhema: FM 106,3
Alle hverdage kl. 06:00 - 10:00
Lørdage kl. 06:00 - 11:00
Mandag kl. 13:00 - 17:00
UCB's har været nødt til at skifte server. Indtil de forskellige directories bliver opdateret, (gælder også APP til Iphone og Androi) kan man lytte via UCB.dk/lyt eller direkte på serveren i Frankfurt: https://s2.radio.co/s6f04f551c/listen

LifeStyleTV

Sender døgnet rundt på Thor satellitten (1° vest). Der sendes på dansk, svensk, norsk og engelsk. Det danske program Ordet sendes: Lørdag kl. 18.30, Søndag kl. 10.30, Mandag kl. 18.30, Tirsdag kl. 10.30. www.lifestyletv.dk

Sat 7

Tlf. 74 56 23 88. Digitalt fra Omega 1º vest. Digitalt fra Eutelsat 7 Hotbird 3, 13º øst. Sender kristent tv på arabisk 24 timer i døgnet. Programoversigt: www.sat7.org

Airport UCB TV

Sender på regionale digitale net
www.ucb.dk/ucbtv.htm
Hovedstaden (Airport TV)
Mandag 07.30-08.00, torsdag 05.30-06.00, søndag 08.30-09.00, søndag 15.30-16.00

Loveworld TV

Kanal ASTRA 2a, 2b, 2d
28,2 grader E= øst. Engelsk kanal. Undervisning og helbredelsesudsendelser. Ekstra parabol muligvis nødvendig. Program og yderligere info.: www.loveworldtv.co.uk/

Revelation

Kanal ASTRA 2a, 2b, 2d - 28,2 grader E= øst. Engelsk kanal. Undervisning / forbøn for syge. Ekstra parabol muligvis nødvendig. Program og teknisk support: www.revelationtv.com

More 2 life TV

Regionalt TV i MUX 1. Kanal Nord: Mandag - tirsdag 8:30, onsdag 23:00, torsdag 21:00, lørdag 10:00, søndag 11:00. Kanal Øst: Mandag - torsdag 8:30, lørdag 11:30, søndag 15:00. Kanal Hovedstaden: Tirsdag 11:00, onsdag 15:30, torsdag 11:00, fredag 05:00.

Andre kanaler

<u>På Thor 1º vest:</u>
Vision Norge, Gospel Channel
Fr. 11247 Pol V Sr 24500 Fec 7/8.
<u>På Astra 1 19,2º øst:</u> **Bibel TV** Fr. 10832 Pol H SR 22000 Fec 5/6.
<u>Astra 2 28,5º øst:</u>
TBN Europe Revelation

Tysksprogede TV-Kanaler

Tysksprogede TV-Kanaler med satellitmodtagelse: Canal Digital: Via Astra modtages bibeltv.de og hopechannel.de / Udsendes fra stationer nær Hamborg: **Hopechannel.de:** Tirsdage kl. 21.15 - 22.00: 5 personers bibelkredssamtale under mottoet Die Bibel-Das Leben, produceret af den tyske Adventistkirke.
Bibeltv.de: Tirsdage kl. 22.00 - 22.30: ICEJ - Faszination Israel med Gottfried Buhler

Web-tv

GOD TV: www.god.tv
DKNET.TV www.dknet.tv

MoreTV

Danmarks billigste TV-udbyder MoreTV tilbyder i deres grundpakke med danske og udenlandske kanaler også de to kristne tv-kanaler GOD TV og SBN (Sonlife Broadcasting Network). Se mere på www.moretv.dk

Radio

Søndag 19/4
08.03 Pilgrim - på rejse i troens univers
Anders Laugesen rejser ind i troens verden og besøger et særligt trosmiljø. Her møder han mennesker, som på forskellige måder er optaget af og lever med troen.

09.05 Tidsånd
Værter: Christoffer Emil Bruun og Paula Larrain. (Sendes også mandag 11.03, 21.03 og lørdag 19.03).



Mens kirkerne er lukkede sender P1 gudstjeneste fra Københavns Domkirke. Søndag 19.4 er sognepræst Steffen Ringgaard Andresen prædikant.

10.03 Gudstjeneste på P1
Fra Københavns Domkirke.
Prædikant Steffen Ringgaard Andresen og organist Mark Baumann Salmer:
DDS 736: Den mørke nat forgangen er
DDS 218: Krist stod op af døde
DDS 353: Som aldrig så lang
DDS 249: Hvad er det at møde den opstandne
DDS 234: Som forårssolen morgenrød

11.03 Tal til mig - med Iben Maria Zeuthen
Ugens gæst fortæller om en afgørende overgang i gæstens liv. Vært: Iben Marie Zeuthen. (Sendes også torsdag 11.03, 21.03 og lørdag 6.03).

Mandag - Lørdag:
08.05 Morgenandagten (P2 DAB)
Sendes alle hverdage fra mandag til lørdag.

Morgenandagten

Du kan se og høre den direkte radiotransmission af Morgenandagten fra Domkirken i København på DR 2. Sendes alle dage fra mandag til lørdag kl. 8.05.

Kristen lokalradio

Nordsjællands Kristne Radio & Radio KUR

Egen antenne: FM 92,8 MHz
Stofa net: 96,8 MHz
Netradio og podcast
Radop KUR (Kristen Ungdomsradio): Sender via egen YouTube kanal og via Facebook
www.nkradio.dk

København

Rhema Radio

Morgen FM 106,3 sendetid 6-10
Aften FM103,4 flere sendetider fra 20-24. Internetradio 24 timer i døgnet: Søg på UCBMEDIA.dk
WEB-RADIO www.ucbmedia.dk

Københavns nærradio

90,4 MHz – 89,6 MHz – Netradio
www.knr.dk

Kristen Lokalradio, Århus

98,7 MHz/Kabel: 98,8 MHz Stofa, 96,5 MHz TDC / www.norea.in

Norea Radio Danmark

Webradio - http://norea.dk

Radio Ådalen

Egen antenne: 96,4-107,1 MHz
Fællesantenne: Skjern 92,7 MHz, Videbæk 103 MHz samt netradio: www.radio-aadalen.dk

Oplysninger om kristen lokalradio kan sendes til: redaktion@udfordringen.dk

Bøn og Faste

Fortsat fra side 3. Interview med Peter Tinggaard

– Faste er en kristen disciplin. Metodistkirkens John Wesley forventede to dages faste om ugen af alle præster, der blev en del af bevægelsen. De fastede fra morgen til midt på eftermiddagen, hvor man typisk fik eftermiddagste.

– En af styrkerne ved faste er, at det er en passiv kamp. Fx at man konstant vælger Jesus frem for maden. Du får mere tid, men kan også blive mere træt, for din krop kæmper også.

Det mærkede jeg markant, da jeg fastede fyrre dage - noget som Gud havde kaldt mig overnaturligt ind i.

Da jeg for over fem år siden startede Faste.dk, tænkte jeg: "Ok, hvis Gud vil have, jeg leder fastebevægelsen, må jeg faste mere end alle andre. Men jeg forstod hurtigt, at det var en kødelig tankegang ... Så jeg bad i stedet Gud om at vise mig, hvordan og hvornår jeg skulle faste, fortæller han.

Han oplevede svaret: 40 dage, så snart skoleferien er forbi.

– Dengang glædede jeg mig mest til, at det var overstået. De første tyve dage var et mareridt, for da jeg ikke længere trøstespiste, kom jeg i berøring med sandheder og smerte i mit liv. Nogle gange blev jeg også deprimeret - når jeg kom i berøring med ting dybere i mit hjerte. Men da jeg kom igennem dét, blev det supergodt bagefter, fortæller Peter Tinggaard.

Inviterede Jesus ind i mørket

Hans hidtil største åndelige oplevelse var dog, da han i en bønnestund med sin kone, så Jesus:

– Jeg var dengang menneskebehager og havde sår i barndommen … da Han talte ind i mine primære problemer – og sagde, at Han tænkte anderledes omkring dem.

Gud blev den store forløser. Jeg sluttede ikke bare fred med det - det forvandledes!

Parret har lært en fælles bøns-praksis, når noget svært er oppe at vende.

- Min kone og jeg starter med at tale helhjertet sammen for at nå ind til roden af problemet. Så giver jeg mig selv lov til at mærke via smerten – mærke det, som gør ondt, indtil jeg kommer ind til roden af problemet. Når man har fundet roden, inviterer man Jesus til at komme ind i mørket.

Det var et minde fra min barndom, og de ting, Jesus gjorde og sagde omkring mindet, der ændrede noget dybt nede i mig, så jeg blev en anden person efter den bønnestund – sat fri fra et traume, der ellers havde præget mig siden barndommen.

Før det var jeg en menneskebehager, der havde lært, at andres behov var vigtigere end mine. Jeg forventede ikke, at andre ville tage sig af mine, forklarer han.

At se sig selv som barn

– Helligånden viste mig, hvordan jeg som et lille barn på nogle måneder lå og kiggede op på sin mor, der talte med en kvinde fra Kenya. Vi havde ofte unge boende dengang. Når der var voksne til stede, skulle børnene være stille. Med de mange, der kom på besøg, oplevede jeg, at der aldrig var plads til mig: "Jeg er ked af det mor, jeg har brug for at blive trøstet, men jeg venter, til du bliver færdig."

Men Han samlede mig op. Han kiggede og så mig, tilføjer Peter Tinggaard, der beskriver denne traumeforløsning mere udførligt i bogen: "Faderens nåde i hjertet," som delvist kan downloades på hans hjemmeside fastefordanmark.dk.

Udfordringen

Udfordringen er en **selvejende** fælleskirkelig ugeavis med stof fra både **frikirker og folkekirken.** Avisen finansieres af abonnement og annoncer og er **uafhængig** af såvel kirker som organisationer. - 2020: Årgang 48. ISSN 0902-5693

Bestyrelse: Pastor emeritus, cand.jur. Stig Christensen (fmd.), generalsekr. Karsten Bach, chefkonsulent Flemming Nielsen, journalist Kristian Pahus, bofællesskabsleder Claus Mester.

Redaktion@udfordringen.dk
Henri Nissen (ansv.hav.) Lisbeth Thomsen, Bodil Lanting, Krista Revsbech Kristina Nørgaard.
Brevkasseredaktører: Orla Lindskov Christensen og Poul Henning Krog.
Ung@udfordringen.dk: Henrik Engedal
Annoncer@udfordringen.dk:
Erik Damm og Lisbeth Thomsen
Bogholderi@udfordringen.dk
Henriette Pallesen
Abonnement@udfordringen.dk
Kis Iversen og Troels Hertzum
Revision: rgd revision, Århus
Tryk: Jysk Fynske Medier.
Hjemmesider: www.udfordringen.dk www.hosianna.dk (bøger, film)

Telefon: 74 56 22 02
Telefonerne er normalt åbne fra kl. 10-15. Adresse: Jernbanegade 1, 6070 Christiansfeld
Netbank: annoncer: 7040 0001 830 438 **-** abonnement: 7040 0001 830 420
PBS/BetalingsService nr.: 02229838 debitorgruppe 00001 - Abonnementsnr. på adressemærkaten er abonnentens PBS-nr.
Gaver med skattefradrag: Giv via Missionsfondens projekter '**5127 Udfordringen**' og '**5984** Udf.s **Radio**-mission i Afrika' og '**6125 Café Missionen**' på konto nr. 9570 - 0006 139450.

MUSIK TJEK



Ny lovsangsplade med god energi

10 nye sange fra Vineyard, skrevet og indspillet live i København ved en lovsangskoncert sidste år, er nu på gaden.

Sangene er alle skrevet lokalt. Nogle er helt nye, og andre har flere år på bagen, men alle sange har høj kvalitet. En enkelt er på dansk, og de andre er på engelsk.

De tre forsangere og primære lovsangsledere hedder Sveinung Chercka Simonsen, Maria Lundbak Hinge og Clara Petersen, og ud af disse er Sveinung og Maria de to primære sangskrivere, enten alene eller i samarbejde med andre.

Sangene er veludført, det vil sige godt spillet og godt sunget. Man kan dog godt ane enkelte steder, at engelsk ikke er deres modersmål, og lidt accent stikker ud.

Vineyard i Kbh. har tidligere udgivet nogle singler, men dette er det første album i fuld længde, og det kan de godt være tilfredse med, og jeg tror, det vil være til velsignelse for mange lyttere - også rundt om i Norden, hvor Vineyard-kirkerne deler sange med hinanden, så de kan benyttes i flere forskellige lande. Med denne udgivelse kan sangene forhåbentligt nå videre ud end bare til Vineyard-kirker.

Jeg synes det er svært at fremhæve enkelte sange, men sangen 'This is our surrender' har en enormt dejlig bridge, som man "svæve rundt i" længe.

Sangen 'Shine in Me' har en enkel, men stærk tekst.

Titelmelodien 'I Return to the Cross' vil være god at synge til påske rundt omkring i landet (og også bare generelt).

Det hele er godt optaget og redigeret af Jacob Bjørn og Mathias Overbeck, og alt sammen er godt mixet af Rune Hauge Ringsmose.

Vineyard Nordic Worship eller København Vineyard må meget gerne lave flere af disse indspilninger. De har i hvert flere gode sange liggende "i posen", som resten af Danmark ikke kender til, men som måske kunne "støves af" og komme i brug igen.

Mark Hill

Kunstner: Vineyard Nordic Worship - **Titel:** I return to the cross (Live from Copenhagen Vineyard) - **Genre:** Lovsang - **Forhandler:** itunes.dk - **Pris:** 79,-



Tilhørerne var optaget af alt andet end præstens prædiken - men heldigvis kunne de se den igen senere på Facebook, YouTube, Twitter og Flickr.

Ondskabens konsekvens

I Gammel Testamente i 1. Mosebog finder vi beretningen om Noa og oversvømmelsen af jorden.

Da Noa var færdig med at bygge arken, sagde Herren til ham: »Du og din familie skal gå om bord i arken, for du er den eneste, jeg kan acceptere blandt menneskene på jorden. Af alle slags fugle og de dyr, der bruges til ofringer og til mad, skal du tage syv par, en han og en hun, for at de siden hen kan formere sig på jorden. Af de øvrige dyr skal du kun tage ét par, en han og en hun. Om syv dage vil jeg sende regn, og det vil blive ved at regne uden ophør i 40 dage. Jeg vil udrydde alle levende væsener fra jordens overflade.«

Noa gjorde, som Herren havde befalet ham: Han bad sin kone, sine sønner og deres koner om at gøre sig klar til at gå ind i arken, så de kunne blive reddet fra oversvømmelsen. Alle dyrearter kom parvis ind i arken, som Herren havde befalet.

Syv dage efter at Gud havde talt, begyndte regnen. Jordens kilder og himlens sluser blev åbnet på den 17. dag i den anden måned i det år, hvor Noa blev 600, og det regnede uafbrudt i de næste 40 dage. På den dag, da regnen begyndte, gik Noa ind i arken sammen med sin kone og sine sønner, Sem, Kam og Jafet, og deres koner. Alle de forskellige dyr var allerede kommet ind i arken, både de tamme og vilde dyr og fuglene, ja, alt, hvad der kunne trække vejret, sådan som Gud havde befalet. Og Herren lukkede døren efter dem.

I 40 dage blev vandet ved med at stige, og arken flød på vandet.

Vandet steg og steg, indtil de højeste bjerge stod under vand. Vandet nåede en højde af 15 alen over bjergtoppene. Alt levende på landjorden omkom – både dyr og mennesker. Kun Noa overlevede – og sammen med ham alle dem, som var i arken.

I 150 dage var jorden i vandmassernes vold.

Tegningerne er fra Bibel Cartoons. Teksten fra 1 Mosebog kapitel 7 i Bibelen på Hverdagsdansk.

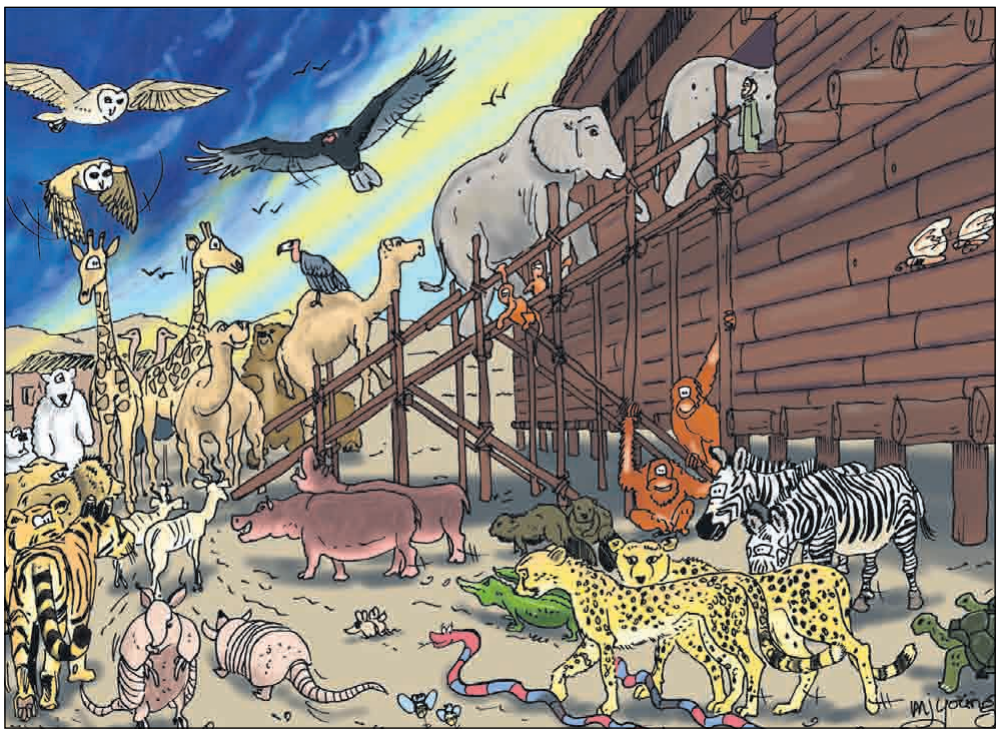

Noa gjorde, som Herren havde befalet ham: Han bad sin kone, sine sønner og deres koner om at gøre sig klar til at gå ind i arken, så de kunne blive reddet fra oversvømmelsen. Alle dyrearter kom parvis ind i arken, som Herren havde befalet.



Syv dage efter at Gud havde talt, begyndte regnen. Jordens kilder og himlens sluser blev åbnet på den 17. dag i den anden måned i det år, hvor Noa blev 600

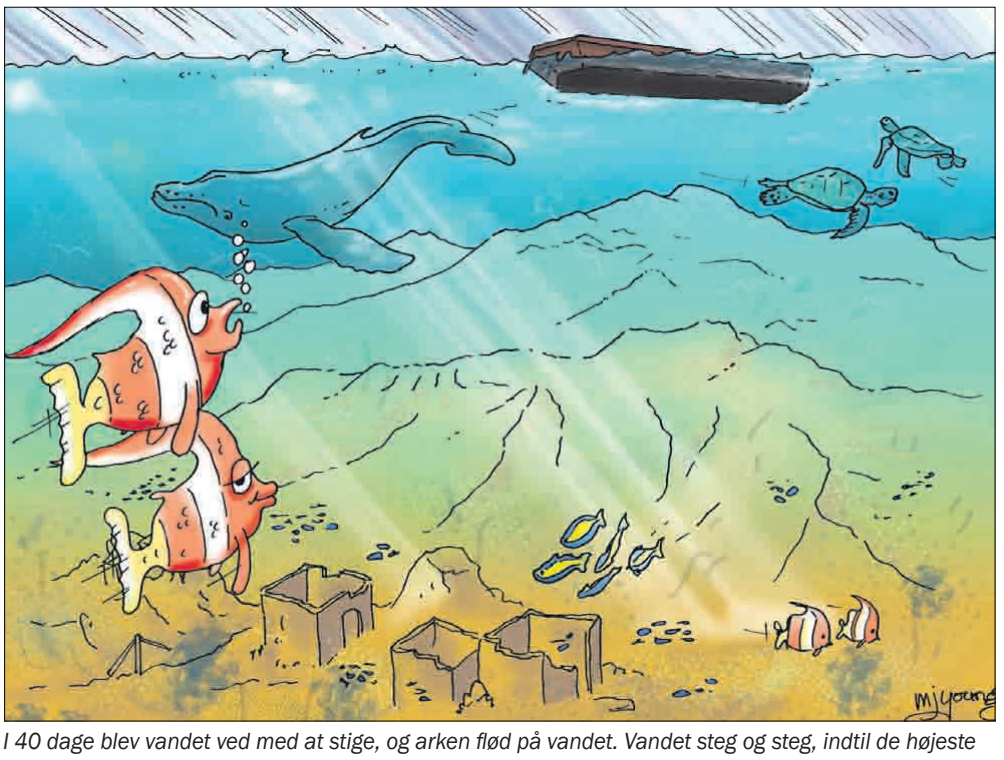

I 40 dage blev vandet ved med at stige, og arken flød på vandet. Vandet steg og steg, indtil de højeste bjerge stod under vand.



22-årige Ditte Maibom fra Frederiksværk er med til virtuel undervisning på Mariager Højskole.

Virtuel højskole for alle

Mariager Højskole har online klasse-undervisning for skolens elever under corona-hjemsendelsen. Men undervisningen er også åben og gratis for andre at være med til.

De fleste prædikener og meget undervisning på landets skoler foregår for tiden via streaming. Men på Mariager Højskole var streaming af undervisning ikke nok.

Dialogbaseret undervisning og socialt samvær er nemlig en vigtig grundsten i den danske folkehøjskole.

- På en højskole er der ikke noget pensum, og undervisningen foregår ikke med envejskommunikation, forklarer Leif Petterson, der er forstander på Mariager Højskole.

- Det handler om gensidig læring, som opstår i samtaler og diskussioner, når elever og lærere interagerer med hinanden om tro, spiritualitet og livsperspektiver.

Den form for højskolemiljø ville Mariager Højskole gerne tilbyde online, imens eleverne er derhjemme.



Leif Petterson har været forstander på Mariager Højskole siden august 2019. I første omgang var han konstitueret forstander, indtil han for nylig officielt overtog forstanderposten.

Gratis for alle

Undervisningen på den virtuelle højskole er både for skolens elever, men også for alle andre, der vil være med.

Ved siden af undervisningen, er der andre online aktiviteter dagen igennem for højskolens 70 faste elever.

- Rent praktisk downloader eleverne programmet ZOOM og bliver tilføjet et lukket virtuelt klasselokale. Når undervisningen begynder, sidder de med 10 - 20 andre personer i hver sin klasse, forklarer Leif Petterson.

Omkring 50 elever fra både Danmark og andre lande deltager indtil videre i den virtuelle undervisning.

- Eleverne kan se læreren og de andre elever - hvis man altså har slået sit kamera til. Man kan også afbryde læreren, stille spørgsmål, arbejde i grupper og have samtaler med de andre elever, fortæller han.

Leif Petterson er helt klar over, at den virtuelle højskole ikke er ligesom at være rigtigt på højskole, men han synes, det er en god erstatning for det manglende sociale fællesskab for tiden, hvor ugerne godt kan føles lange derhjemme hver for sig.

Ideen opstod

- Det begyndte som en tanke til et af vores online lærermøder, siger Leif Petterson, som selv har været lærer på Mariager Højskole i 14 år, før han blev forstander.

- Vi kørte nogle relativt lange processer sammen fra hver vores skærm - og hvis lærermøder kunne lade sig gøre på den måde, kunne vi vel også oprette virtuelle undervisningslokaler, der afspejler højskoleånden, forklarer han.

Ideen blev afprøvet, og to dage senere var den oppe at stå.

- Fredag aften lagde vi et opslag på Facebook, og allerede søndag aften var der over 40 tilmeldte fra hele landet. Det var en ret god respons på kort tid, konstaterer Leif Petterson.

Vellykket debut

Peter Senholt er en af lærerne på Mariager Højskole, der har undervist i et online klasselokale. Han underviste i "Kristent Menneskesyn" i en klasse med 20 elever.

- Det var en overraskende god oplevelse, fortæller han.

- Eleverne deltager faktisk, og selvom jeg lige skal vænne mig til formen, så glemmer jeg ind imellem, at jeg bare sidder derhjemme på kontoret, fordi eleverne kan se mine noter, diskutere med hinanden, og der opstår spændende klassedynamik, siger Peter Senholt.

Ditte Maibom er 22 år og elev på Mariager Højskole. Hun har også afprøvet den virtuelle højskoleoplevelse.

- Det er en anderledes, men rigtig god oplevelse at have online undervisning. Bare det at høre og se elever og lærere er utrolig givende i sig selv, siger hun.

- Lærerne har godt styr på teknikken, så det er nemt at følge med i deres slides og dokumenter, der deles på skærmen. Det er super spændende!, synes Ditte Maibom.

Åbner forhåbentligt snart

- Der kan komme noget godt ud af Corona-hjemsendelsen ved at sætte 1-2 timer af hver dag til at fordybe sig i Bibelen, teologi og livets store spørgsmål, mener Leif Petterson.

Han håber, at mange potentielle elever får en smagsprøve på, hvad en højskole er, og vælger at være med på et af Mariager Højskoles korte eller længere kurser næste år.

Undervisningen foregår mandag til fredag klokken 10-12. Planen er indtil videre at fortsætte indtil den 10. maj, hvorefter Leif Petterson håber, at højskolerne åbner igen.

Tilmelding og mere info om virtuel undervisning på www.mariager-hojskole.dk/virtual.

Kristina

KLUMMEN

En af røverne er dig

Det er utroligt fascinerende at læse om de to røvere på hver sit kors ved siden af Jesus. For deres korte samtale er et billede på de to muligheder, som vi hver især har. Spørgsmålet er: Hvem af dem er du?

"I remind myself that we have all got cancer in our bones" synger Jon Foreman på nummeret 'Terminal'. Og måske står den sandhed ekstra klart for de fleste i disse virus-tider: Vi skal dø. Du skal dø. Jeg skal dø. Spørgsmålet er ikke hvis, men hvornår. Dødsdommen hænger over vores hoveder og er en realitet uanset, hvad vi gør. De to røvere på korset ved siden af Jesus er symbolet på denne dødsdom. De hænger der allerede. På hver sit kors. Og hele menneskehedens valg er på en måde kogt ned til deres handlinger.

Den ene håner Jesus: "Er du ikke Kristus? Frels dig selv og os!" snerrer han. Foragten lyser ud af ham. Det er en kynisk kommentar, som viser, hvad hjertet er fyldt af: Vrede, mistro og måske ligefrem had. Der er ingen barmhjertighed eller selverkendelse at spore i hans ord. Ord så voldsomme, at den anden røver må gøre ham opmærksom på, at: "vi får kun løn som forskyldt, men han har intet ondt gjort." Det er interessant, at den ene røver har erkendt, at han er syndig og skyldig. Og at Jesus ikke er. For den anden røver handler det derimod ikke om synd, men om at slippe derfra, så han kan leve lidt længere. Men til hvilken nytte? kunne man spørge ham (og dig). Du er jo dødsdømt.

Vi ved ikke, hvad de to røvere har gjort. Men at dømme ud fra den ene røvers ord, så er de begge skyldige - til dødsstraf. Og selv om vores handlinger er vigtige, så er det ikke afgørende her, hvad de har gjort op til denne dag.

Sandheden er også, at du skal dø engang, og du kan ikke selv gøre noget ved det – uanset hvordan du lever dit liv. Men det er der en anden, der kan. Og du kan håne ham og gøre grin med, at nogen kan tro på, at han var Guds søn. Skabelsen håner Skaberen - hvor ironisk. Og hvor håbløst, egentlig.

Eller du kan åbne dine åndelige øjne op, erkende din synd, omvende dig og gøre som den ydmyge røver og sige: "Jesus, husk mig, når du kommer i dit rige." Så vil Jesus se dig i øjnene og svare dig, som han svarede den dødsdømte røver: "I dag skal du være med mig i Paradis".



Af Henrik Engedal

Jesus var i ligklædet!

- KONKRET OG OPMUNTRENDE BOG



Forfatterne trækker her de overraskende fakta frem, som viser, at det VAR Jesus, der lå i ligklædet.

Med de fakta, der nu er tilgængelige med moderne teknik, bør der ikke længere være tvivl om, at vi her har et næsten 2000 år gammelt fotografi i 3D af en person, som selv i de mindste detaljer svarer til Bibelens beretning om Jesus.

ILLUSTRERET I FARVER
80 SIDER - LETLÆST
KUN 98,-

Hosianna.dk
Udfordringens bøger & musik
7356 1500 - 7456 2202

Skæve vinkler af Torben Osted



Påskegudstjenesten fra Gravhaven blev transmitteret i år

Gravhaven i Jerusalem er økonomisk trængt på grund af lukning under coronakrisen.

Af Vidar Norberg

Gravhaven i Jerusalem transmitterede en gudstjeneste påskemorgen. Den var blevet optaget på forhånd, da haven ligesom andre attraktioner er lukket. For første gang nogensinde beder Gravhaven nu om støtte, fordi indtægterne udebliver under lukningen.

– Med transmissionen kan folk være med til gudstjenesten påskemorgen, forklarede vicedirektør Simon Holland.

Prædikenen blev holdt af havens formand, Paul Weaver. Hans tema var "Tomt kors, tom grav og tomt liv uden Kristus".

En uge efter påske planlægger Gravhaven at starte en blogg på Facebook-siden og hjemmesiden for at fortælle fra Gravhaven. Der er endnu nogle få medarbejdere fra Tyskland, Storbritannien og USA, som passer haven.

Krise

– Er det sket før i de seneste hundrede år, at Gravhaven har været lukket?

– Jeg tror, at Gravhaven var lukket i en periode i 1948, under krigen, men ikke så drastisk og så længe som nu. Selv under intifadaen var Gravhaven åben i en begrænset tid. Dette er meget trist, siger Simon Holland.

–Hvornår regner I med at kunne åbne Gravhaven?

– Måske i september, men vi er ikke sikre på, at turisterne kommer tilbage så hurtigt. Det kan tage længere tid. Så snart restriktionerne er borte, åbner vi så hurtigt, vi kan. Gravhaven følger de regler, som myndighederne sætter op, siger Simon Holland.

– Vi har brug for at bede, hver dag, og så er der arbejde, som skal gøres i haven.

Donationer

– Vi står netop nu allesammen overfor en uhørt tid i vor verden. Pandemien Covid-19 udfordrer vort livsmønster og eksistensen for nogle virksomheder og frivillige kristne bevægelser.

Ved Garden Tomb måtte vi i begyndelsen af marts lukke vore døre på grund af virusset. Vore indtægter er stoppet fuldstændig. Ingen turister, ingen gaver, intet salg i butikken.



Det er blevet en tradition med skandinavisk påskegudstjeneste i Gravhaven, men på grund af coronaepidemien er haven nu lukket. Billedet er fra 2017 og viser prædikant Bertil Vik fra Gravhaven, Andreas Johansen fra Den Norske Israelsmisjon og David Serner fra Den danske kirke i Jerusalem. (Arkivfoto)



På døren ind til graven i Gravhaven står teksten: "Han er ikke her. Han er opstået". Haven har årligt 500.000 gæster.

Fordi vort arbejde er trosbaseret, afhængigt af donationer og salg i butikken, står vi foran meget vanskelige valg i forhold til vores stab og virksomhed, skriver formand Paul Weaver på hjemmesiden gardentomb.com.

Han fortæller, at de hvert år deler evangeliet med næsten alle havens 500.000 besøgende, og de oplever, at folk kommer til tro, mens andre finder tilbage til troen.

– Dette er måske første gang, vi beder om en økonomisk gave til Gravhaven, men vi har brug for jeres hjælp nu. Hvis du kan give 10 pund (12 dollar) eller mere, ville det gøre en stor forskel for at blive klar til en ny sæson.

Bliv også ved med at bede for os i denne vanskelige tid, skriver Paul Weaver.

BAGSMÆKKEN

Jeg har det da fint. Har jeg ikke?

Jeg har droppet kulhydrater og har smidt 21 kilo i løbet af de sidste 4 måneder, og jeg er faktisk temmelig rystet over mig selv.

Jeg nærmer mig de 50 år, og i hele mit voksne liv (hmm! Nok nærmere siden jeg var 13-14 år), synes jeg, at jeg har tænkt over, hvad jeg kunne spise for at være sund og ikke blive for rund.

Alligevel er kiloerne lystigt steget i antal, og jeg har underligt nok nærmest ikke opdaget det. Jeg kender mange, hvor overvægt sætter sig som manglende selvværd, manglende livsglæde mm. Jeg må dog have en fortræffelig fortrængningsevne, for jeg så det slet ikke som et problem, og jeg havde en smart forklaring for alle de skavanker der følger med at slæbe på 25 kilo (mindst) for meget. Jeg havde bunker af forklaringer, der INTET havde med overvægt at gøre.

Jeg havde engang et overvægtigt familiemedlem, der sagde, hun kun spejlede sig i spejle, der stoppede ved halsen, for så så hun ikke de runde faconer længere nede. Jeg rystede på hovedet og kunne slet ikke sætte mig ind i den slags sandheds-fornægtelse. Det kan jeg (lidt bedre) nu.

Det er egentlig ikke min vægtøgning, der har rystet mig, men langt mere mit syn på mig selv... Eller mangel på evne til at se på mig selv... Mine knæ gjorde ondt, mine led jamrede sig, jeg kæmpede med uro i kroppen, jeg kunne ikke løbe, hoppe eller gå ret langt, men jeg var glad og syntes, jeg havde det fint.

Nu kan jeg se tilbage på de sidste fire måneder, og jeg kan se, hvordan glæden vokser efterhånden som kiloerne forsvinder. Jeg går nu på stylter, løber (små ture), jeg vågner meget tidligt og kan næsten ikke vente med at stå op og komme igang med dagen. Jeg føler en glæde og taknemmelighed, der bobler indeni, og kan først nu se, hvor meget min overvægt har kostet mig.

Jeg skriver ikke dette for at prædike om kostændringer, men fordi jeg kom til at føre tanker over til vores liv i tro på Jesus... Når jeg læser, hvordan Faderen, Sønnen og Helligånden er eet. Læser hvordan Jesus levede, gjorde mirakler, brugte Åndens gaver mm. og læser, at vi er inviteret til at gøre præcis det samme... Så tænker jeg, om jeg ikke også dér er blevet tilfreds med mindre end det, der er allerbedst for mig?

Hvis jeg undlader at spejle mig i Jesus, så har jeg det da fint, ikk? Men tænk, hvis jeg turde spejle mig i ham... og fandt ud af, at der er meget mere at få... og turde række ud efter mere i stedet for at finde på undskyldninger for, hvorfor det er fint nok, det, jeg har nu?



Af Vibeke Binderup
Forfatter og skolelærer

JA tak, jeg bestiller __ ½ år for 348 kr. eller __ et helt år for 598 kr.

___ til Færøerne, Grønland, Europa og øvrige udland 1 år 998 kr.

___ **Studie-abonnement** 1 år 398 kr. eller___ ½ år 248 kr.

Den nye abonnent er:

Navn: _____

Adresse: _____

Postnr._____ By:_____

Tlf.: _____ E-mail: _____

Obs! Abonnenten er skaffet af undertegnede, der som tak modtager et gavekort på 200 kr. til Hosianna.dk:

Navn: _____

Adresse: _____

Postnr._____ By:_____

Tlf.: _____ Mail: _____

Sæt kryds: Jeg betaler også for abonnentet ___
Den nye abonnent betaler selv for sin avis ___

Skaf en ny læser og få et gavekort på 200 kr.



POST
Sendes ufrankeret
Modtageren
betaler portoen

Udfordringen
+++ 24849 +++
7993 Sydjylland-Fyn USF B

(17/2020)

Peger videnskaben på en skabende kraft?



Materialismens død

Indflydelsesrige ateister hævder, at videnskaben understøtter ateismen, og at det kun er et spørgsmål om tid, før forskningen definitivt kan mane illusionen om Gud i jorden. Karsten Pultz viser i bogen her, hvordan kvantefysikken modsiger et materialistisk og ateistisk verdenssyn.



Exit Evolution

"Bogen er velskrevet og sætter fingeren på de ømme punkter. Hvor ville det være skønt, hvis mange flere, ligesom han, virkelig satte sig ind i sagen. Køb den, læs den, og giv den til dine børn som modgift mod et af vor tids største videnskabelige bedrag."

Fra Helge Hoffmanns anmeldelse

Pr. stk. 198,-

Hosianna.dk