... den kristne ugeavis

Udfordringen Søndag

Søndag den 3. Maj 2020 * Uge 19 Årgang 48

75 år siden vi blev befriet fra nazismens løgn

Nazismen var ikke bare en forskruet politisk idé. Hitler var dybt grebet af det okkulte. Han havde forskrevet sin sjæl til Djævelen. Nazilederne forsøgte at oprette en ny 'arisk' religion...

Læs side 12-13.

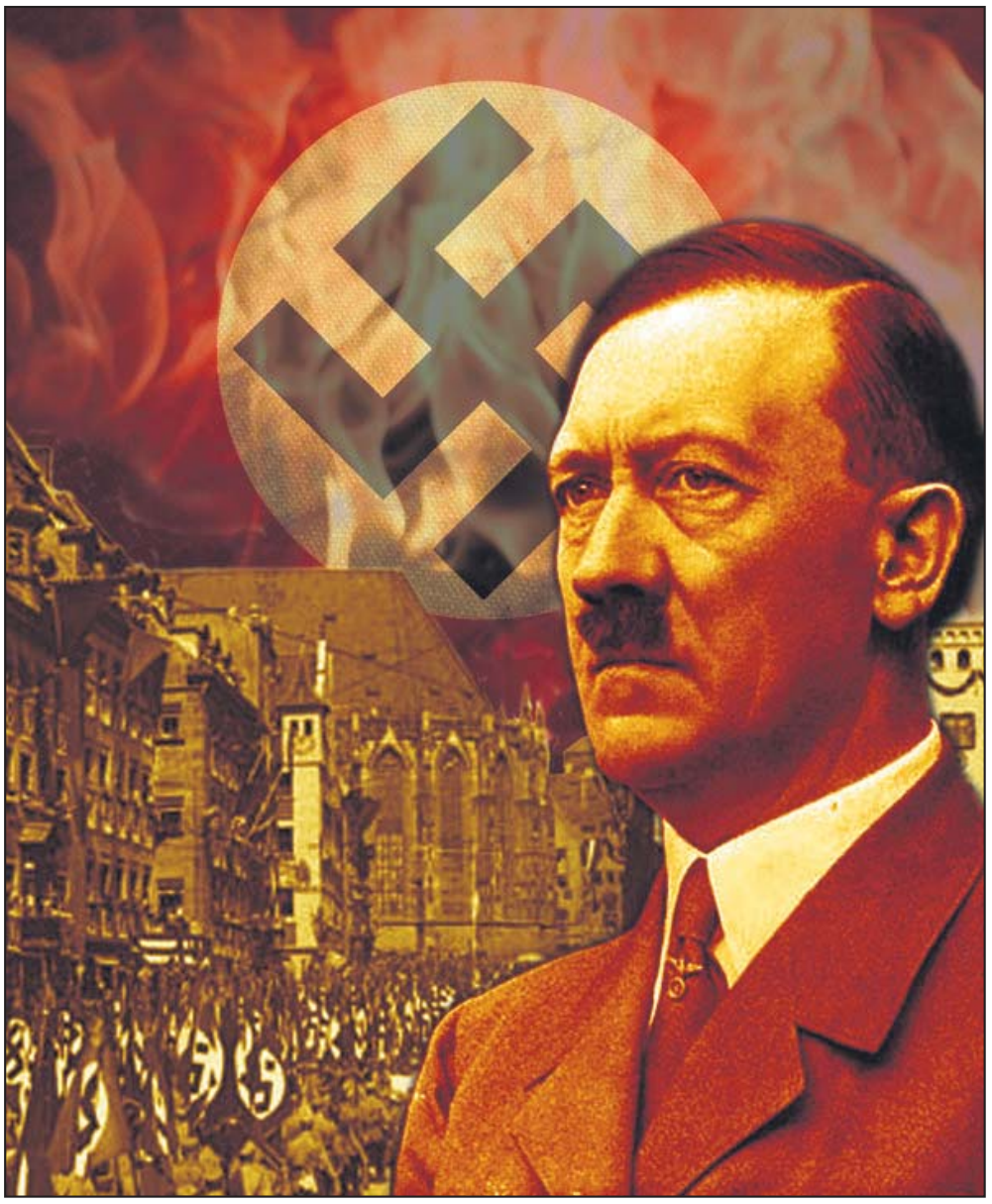



Krigsminder i børnehøjde

Jørn Nielsen var omkring 8 år, da 2. verdenskrig sluttede. Han deler sine minder fra krigens sidste år og befrielsen i maj 1945.
Kronikken side 7.





Min bror var modstandsmand

Kamma Ankjærø side 9.

Sådan behandlede man en 'tyskertøs'...

Læs Ole Berings beretning om, hvordan en kristen modstandsmand gjorde en forskel. Side 24.



Vind en film om besættelsen

Se bagsiden.

Mærk Gud
Rejs dig
Bevæg verden

Nyt hold 2. august

Early bird: Tilmeld dig inden den 20. maj og få 5.000 kr. i rabat.

oasehojskolen.dk

oasehøjskolen

Søhøjlandets Kirke
søger ledende præst

Levende og engageret menighed i Silkeborg-området søger inspirerende forkynder og hyrde til fuldtidsstilling som vores præst.



Mød kirken og læs hele jobopslaget på **shkirke.dk**



Kaja Lausten Nielsen bog om at være "mor med mindre" i en børnefamilie.
En god gave til mors dag - eller en anden god dag.
70 sider, 98 kr.
Sendes fra dag til dag.
Køb på Hosianna.dk

Nyt klokketårn i Spreckelsens kirke i Esbjerg



Benny Blumensaat

Skt. Nikolaj Kirke i Esbjerg er gået i gang med at bygge et nyt klokketårn, der efter planen står færdig til oktober.

På de oprindelige tegninger af Skt. Nikolaj Kirke fra 1968 var der et klokketårn tegnet af arkitekt *Johan Otto von Spreckelsen*, som har tegnet Menneskehedens Triumfbue i Paris. På grund af pengemangel blev klokketårnet dengang valgt fra.

- Men nu skal det være! I år kommer et otte meter højt gasbeton klokketårn op, fortæller Benny Blumensaat, der er præst i den katolske Skt. Nikolaj Kirke.

Kirken har været i gang med projektet, siden de modtog en stor bronzeklokke fra det nedlagte kloster Nordvanggård i Birkerød for et par år siden.

Byggeriet af klokketårnet kommer til at koste 637.000 kr. Skt. Nikolaj Kirke har fået 500.000 kr. af tre fonde, men mangler endnu 137.000 kr., som de løbende vil samle ind.

Kristina

Verner tror på Plus-Oase i juli



– Vi er troens og bønnens folk, og vi skal ikke lægge alt ned, mener Verner Andersen.

Lejrchef Verner Andersen og gruppen bag Plus-Oase har ikke opgivet at arrangere en bibelcamping i uge 27.

– Selv om de fleste andre aflyser, har vi valgt at fortsætte i tro, mens vi beder om, at der bliver lukket op, fortæller Verner Andersen.

Til forskel fra de store kristne sommer-camps, som plejer at samle tusindvis af deltagere, har den nye Plus-Oase de første år samlet et par hundrede. Derfor håber initiativtagerne, at regeringen vil lukke op for, at flere deltagere må mødes efter den 10. maj – eller senest når tallene bliver justeret i juni.

– Vi skal selvfølgelig overholde reglerne, men vi har de sidste to år oplevet så megen glæde og velsignelse af denne lejr, at vi nødigt vil skuffe de over 150, som allerede har tilmeldt sig. Kun ganske få har meldt fra. Alle håber, at denne lejr bliver gennemført, siger Verner.

Gruppen opfordrer derfor til bøn for, at der bliver lukket op, så 3-500 må mødes. I alle tilfælde vil man sende møderne ud på tv via hjemmesiden Plus-Oase.dk.

Henri.

Kirkeminister planlægger genåbning



Kirkeminister Joy Mogensen (S)

I mandags gik Kirkeminister Joy Mogensen i gang med at lave en plan for genåbning af kirkerne, når regeringen på et tidspunkt giver grønt lys.

Biskopper og provster, Landsforeningen af Menighedsråd og Folkekirkens uddannelsesinstitutioner er inviteret med i planlægningen.

- Jeg ser frem til, at alle parter nu engagerer sig konstruktivt og ansvarligt i dialogen om, hvordan en kommende genåbning kan ske – gradvist og kontrolleret og på en sundhedsmæssig forsvarlig måde, når det bliver aktuelt, siger kirkeminister Joy Mogensen.

Hun påpeger samtidig, at vi må være indstillet på at gå i kirke på en lidt anden måde, end vi er vant til. Men ikke desto mindre ser kirkeministeren frem til en snarlig genåbning.

- Jeg glæder mig til den dag, hvor folkekirken og andre trossamfund igen kan åbne dørene for mennesker, der har brug for trøst og fællesskab i en svær tid, siger Joy Mogensen.

Kristina

Læs også avisen på Udfordringen.dk

Brugernavn: udf-net Kodeord i maj: kendetegn
Kodeordet for maj gælder fra mandag den 4/5 kl. 9.

Ugens profil: Kai Kjær-Hansen

Jødemissionens danske fortaler 75 år

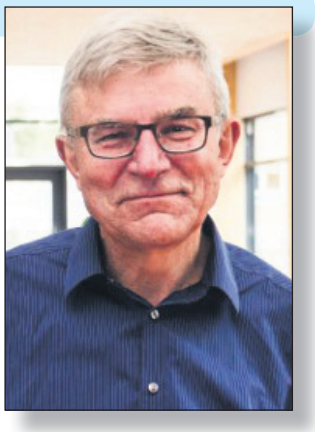

En doktorgrad i teologi, lærer, bibeloversætter, redaktør og formand for Den Danske Israelsmission. Kai Kjær-Hansen har ikke spildt tiden.

Af Bodil Lanting

Den mangeårige formand for Israelsmissionen og redaktør af Israelsmissionens Avis, Dr. Kai Kjær-Hansen, kunne den 29. april fejre sin 75 års fødselsdag.

Kai Kjær-Hansen er født på Bornholm, hvor han voksede op i et hjem præget af Luthersk Mission. Efter teologisk kandidateksamen fra København i 1972 blev han lærer på Menighedsfakultetet i Aarhus og var i perioden 1976-1978 præst i Jerusalem. I 1982 blev han dr. theol. på en afhandling med titlen "Studier i navnet Jesus".

Kai Kjær-Hansen fortalte i et interview med Arne H. Pedersen for fem år siden, hvordan han allerede som ung havde været meget optaget af den unge stat, Israel. Han blev også tidligt optaget af jødernes flugt under krigen og faren for antisemtisme, som han kalder "synd mod Gud".

Mødte Jesus-troende jøder

Under opholdet i Jerusalem skulle Kai Kjær-Hansen være præst for danskere i Israel. Samtidig mødte han for første gang i sit liv Jesus-troende jøder. Og det blev af helt afgørende betydning for hans teologi og fremtidige arbejde. Han fortæller i interviewet med Arne H. Pedersen om den inspiration, de Jesus-troende jøder blev for ham:

"Hvis Jesus ikke er Messias for jøder, er han heller ikke Kristus for hedninger. Enten er Jesus alt for alle, eller han er slet ikke noget for nogen."

"Når jeg iagttog dem og deres problemer, kom jeg til at tænke på forhold beskrevet i Det Nye Testamente. Og når jeg læste NT, kom jeg til at tænke på dem og deres problemstillinger i dag. Det virkede stimulerende for min interesse i nytestamentlig teologi."

Kai Kjær-Hansen deltog i nogle internationale konferencer i regi af Lausanne-bevægelsen (bevægelse for verdens-evangelisation). Her knyttede han til hos den gren, der beskæftigede sig med mission over for jøder.

Hele spørgsmålet om frelsen - hvorvidt jøderne ligesom folk af ikke-jødisk baggrund - har brug for Jesus som Frelser, blev nu af eksistentiel betydning for Kai Kjær-Hansens egen tro, fortæller han.

Lausanne-rådet for jødemission

Kai Kjær-Hansen endte med at blive formand for Lausanne-rådet for jødemission (LCJE).

Arne H. Pedersen skrev i 2015, at Kai Kjær-Hansen på det tidspunkt havde "gjort sig gældende som koordinator for Lausanne-rådet for jødemission (LCJE) i 20 år. Han har i en årrække været hovedredaktør for det akademiske tidsskrift Mishkan og selv leveret adskillige bidrag til forståelsen af den jødekristne bevægelse i fortid og nutid."

Holocaust forpligter til jødemission

I 1982 forsvarede Kai Kjær-Hansen sin doktorafhandling om "Studier i navnet Jesus". Her undersøgte han blandt andet former af Jesu navn i jødisk og kristen nomenclatur og pegede på, at Jesu navn i moderne hebraisk ofte har form af et akronym, der betyder "må hans navn blive glemt".

Men Jesus kom netop til jøderne, og hans budskab var i første omgang adresseret til dem. Først i anden omgang kom det gode budskab til os ikke-jøder.

Denne forståelse fik Kai Kjær-Hansen til at formulere jødemissionens teologi i en nøddeskal med ordene: Hvis Jesus ikke er Messias for jøder, er han heller ikke Kristus for hedninger. Enten er Jesus alt for alle, eller han er slet ikke noget for nogen.

"... hvis Israels folk i dag ikke har brug for Jesus til frelse, så har jeg det heller ikke," forklarede Kai Kjær-Hansen i 2015

Mens mange teologer, ikke mindst i Tyskland, har udtrykt, at kristne på grund af Holocaust ikke kan tillade sig at evangelisere for jøder, er Kai Kjær-Hansen gået i den modsatte retning. Fortielse af budskabet om Frelseren ville være det største svigt af alle, også overfor Jesus-troende jøder

"Hvis Jesus ikke er jøders Messias, kan han ikke være min Kristus. Og siger jeg noget andet, gør jeg vor tids Jesus-troende jøder til tabere. Det var ikke os hedningekristne som først påstod, at der ikke er frelse i nogen anden end i Jesus. Den påstand kan føres tilbage til den Jesus-troende jøde Peter," siger Kai Kjær-Hansen i interviewet med Arne H. Pedersen.

Bliver ikke træt af Jesus

Selv erkender Kai Kjær-Hansen, at han kan fristes til at tie, når han ser på kirkens ugerninger overfor det jødiske folk. Men hvis man gør det, gør man Jesus til en bagatel, understreger han.

Om byen Jerusalem og landet Israel skrev Kai Kjær-Hansen i Israelsmissionens blad i 1977: "Helligsteder er interessante at besøge et par gange, men man bliver som regel hurtigt færdig med dem, bliver trætte af dem. Møder man Jesus, bliver man ikke hurtigt færdig med ham, ej heller bliver man træt af ham."

Kai Kjær-Hansen bor i Lystrup ved Aarhus sammen med hustruen Kirsten.

Britta er på vej ud af coronaen



Britta Mortensen føler med kolleger, som udsætter sig for smitte mens de hjælper de syge.

I sidste uge skrev vi om Britta Mortensen, der var blevet smittetc af corona. Hvordan går det med hende, spørger læserne.

– Jeg havde ingen feber i går og i dag, fortæller Britta onsdag til Udfordringen.

– Jeg er fortsat træt, har hovedpine og hoster. Henning er podet, venter svar, men han har det godt.

Britta arbejder på Holstebro Sygehus, hvor personalet er hårdt ramt.

– Jeg kan forstå på kolleger at det er ligeså slemt for dem. Mindst. Afdelingen ligger næsten ned. 10 er syge og 5 er podet.

I løbet af 1 1/2 uge er vi nu 10 af plejepersonalet, der er smittede og mange efterlønnere er kommet ind for at hjælpe med plejen.

- En læser, hvis far blev smittet på Holstebro Sygehus, synes at du skulle være blevet hjemme, da du blev syg. Hvad siger du til det?

– Ja, men jeg havde ikke feber på arbejde. Det kom først om natten. Jeg kom lidt småtræt på arbejde. Træthed og hovedpine bliver man (jeg) jo ikke normalt hjemme for.

Men man smitter desværre også før, der er symptomer.

Hvor jeg selv har fået smitten fra vides ikke. Jeg har fået at vide, at en patient jeg havde den sidste aften, som var podet negativ, var positiv 5 dage senere. Han kan have smittet mange.

Det gør ikke nogen forskel, hvor jeg har fået smitten. Det er en arbejdsskade og bliver betragtet som sådan.

Jeg må ikke komme på arbejde før jeg har haft 48 timer uden symptomer. Jeg må fx ikke hoste.

Afdelinger hårdt ramt

– Vores afdeling har hidtil været forskånet. Det er de medicinske afdelinger på Holstebro sygehus, der har været så hårdt ramt.

WHO anbefaler flere podninger. Det har været en mangelvare. Også værnemidler har været en mangelvarer, men nu skal vi bruge visir ved alle patienter, hvis vi kommer tættere på end 1-2 meter på. Og det gør vi jo.

Vi kan ikke gardere os helt. Kolleger, der har været på covid-19 afsnittet i Herning, er beskyttet maksimalt. Alligevel er halvdelen blevet syge.

Virus kan hvirvle op i ansigtet på en, når man stopper værnemidler ned i affaldsspanden. En gang dagligt skal en kollega se, hvordan man tager værnemidler af, så man kan blive rettet, hvis man gør det forkert. Der har ikke været bebrejdelse af nogen, der er blevet syge.

Min leder sagde til mig, at når jeg, som var så forsigtig, blev syg, så kunne alle blive syge. Min leder er selv syg nu.

Men det har været godt at kunne snakke åbent om sine tanker omkring smitten.

Jeg tænker på dem, der arbejder fortsat. Det er et hårdt pres, de er ude for. "Hvornår bliver det min tur?" og der er mangel på arbejdskraft. De arbejder virkelig hårdt, slutter Britta.

Henri.

De mødte Gud - og hvad så?

Mange danskere har haft en oplevelse med Gud. Men de har brug for undervisning for at komme videre i troen. Det forklarer den nybagte Doctor of Missiology, sognepræst Anne Mie Skak Johanson.

Af Bodil Lanting

Mange danskere har ligesom journalisten Charlotte Rørth oplevet et møde med Jesus, men de forbinder ofte ikke deres åndelige oplevelser med kirken og et liv som kristne. Der findes troshistorier og trosrejser – men hvordan finder danskere vej til en engageret tro?

Dette spørgsmål fik sognepræst Anne Mie Skak Johanson til at tage flere kortere pauser fra præsteembedet i Sønderjylland for at studere missionsteologi i USA. Studierne er nu afsluttet, så sognepræsten kan kalde sig *Doctor of Missiology.*

Danskerne opfattes normalt som et af verdens mest sekulariserede folkeslag. Men der sker meget i den åndelige verden, som ikke lige kan aflæses af kirkestatistikkerne. Udfordringen har bedt missionsteologen fortælle lidt om sin spændende forskning på dette område.

Hvad er missionsteologi?

- I de sidste fire år har jeg læst missionsteologi på Fuller Theological Seminary i Californien, USA.

Missionsteologi er den disciplin indenfor teologien, som beskæftiger sig med, hvordan de gode nyheder om den frelse og det håb, som Jesus kan bringe, videregives til mennesker, som ikke kender til kristentroen.

Der er mange discipliner involveret, når man studerer missionsteologi – der er kulturforståelse (sociologi), der er forståelsen af, hvordan mennesker agerer (antropologi), hvordan kirker fungerer (ekklesiologi) og meget andet.

Et andet spørgsmål kunne være: Hvorfor læse i USA, hvorfor ikke hjemme i Danmark? Det kunne jeg også have gjort, men lige netop missionsteologi er Fuller førende indenfor. Derfor blev det der, studiet foregik, fortæller Anne Mie Skak Johanson.

Når Gud møder danskere

Hvorfor valgte du at skrive om, hvordan danskere i dag finder en bevidst tro på Gud?

- Jeg arbejder i kirken og taler med mange mennesker om Gud og tro. Ofte har jeg overvejet, hvordan det gøres bedst, hvis det som jeg gerne vil fremme er en engageret tro, hvor det med Gud spiller en rolle i hverdagen og i livsvalg.

Det har været så spændende at lytte til deres troshistorier. Jeg har lært meget om, hvordan Gud møder danskere i dag

Det har jeg selvfølgelig læst bøger om, talt med kollegaer om, prøvet mig frem med, men egentlig har jeg ikke sådan systematisk undersøgt, hvordan mennesker finder tro.

Egentlig troede jeg, at jeg vidste, hvordan danskere i al almindelighed forholdt sig til religion og kristendom. Det er trods alt den branche, jeg til daglig beskæftiger mig med.

Men heldigvis kan man blive overrasket. Jeg har i mit projekt talt med 40 danskere, som hver især har været på en trosrejse – fra en manglende bevidsthed om muligheden for en personlig relation til Gud til en bevidst erkendelse af Guds eksistens og heraf følgende forandret livsperspektiv.

Det har været så spændende at lytte til deres troshistorier. Jeg har lært meget om, hvordan Gud møder danskere i dag, og om hvad kirken kan gøre for at supporte menneskers trosrejse.

Oplevelser kræver en forklaring

Dit aksiom hedder Berørt-Undervist-Transformeret. Sker det?

- Det, jeg har fundet er, at oftest starter trosrejsen med en berøring af Gud. Det kan være en oplevelse af, at Gud er tilstede i et rum, f.eks. i kirken, eller de får en guddommelig berøring som en helbredelse eller anden fysisk manifestation.

Andre oplever, at Gud taler til dem med en hørbar stemme, eller at troen på Gud pludselig som en stort lys-åbenbaring giver mening. Det er ikke alle, der har sådanne oplevelser, men mange.

Andre har mødt kirken og mennesker, som tror på Gud og der fundet troen selv.

Det er jo meget svært at sige noget om, hvor ofte danskerne bliver berørt af Gud, da vi ikke har lavet en undersøgelse af hyppigheden. Der er engelske undersøgelser der viser, at ca. halvdelen af befolkningen visse steder beretter, at de har haft en eller anden form for åndelig oplevelse.

Det kan være oplevelser af alle slags. Det bemærkelsesværdige er, at overnaturlige oplevelser i sig selv ikke nødvendigvis afføder tro. Der skal ligesom en forklaring til.

Mange mennesker, også dem jeg har talt med, har haft overnaturlige oplevelser, uden at det har ført til tro. Det er først, når troen på Gud og muligheden for at være i relation med Gud forklares til den søgende, at troen bryder igennem.

Det særlige er, at den kristne tro skal forklares på et sprog, som almindelige mennesker forstår og i en tryg og fri atmosfære, hvor der er mulighed for at stille spørgsmål og selvstændigt at sige til og fra.

Dertil kommer, at en forklaring af den kristne tro ikke kun handler om at lære trossætninger og kende til historierne fra Bibelen. Det handler også om at få viden om, hvordan troen leves.

Det er i spændingsfeltet mellem teoretisk undervisning og trosvidnesbyrd, at den søgende kan forstå, hvad den kristne tro handler om.

Søger Gud i kirken

Hvor mange af dem, du har talt med har efterfølgende opsøgt kirken?

- Det har de alle. Alle deltagere i undersøgelsen var folkekirkemedlemmer, og de var henvist til mig af præster og kirkeledere.

De har alle 40 oplevet, at gudstroen blev personlig og virkelig for dem, og at denne gudstro findes i trosfællesskabet i kirken.

Deres engagement i kirken var forskelligt, men de var alle i kontakt med kirken.



- Mange danskere har oplevelser med Gud. Men de har brug for hjælp til at fortolke deres oplevelser og opdage, at der er tro og håb og kærlighed at finde hos Gud. Nogen må fortælle dem, hvad det betyder, at der er frelse, liv og håb i troen på Jesus, siger Dr. theol. Anne Mie Skak Johanson. Raisfoto.

Alpha og gudstjenester har stor betydning

Hvordan kan du og andre bruge denne forskning i mødet med sekulariserede danskere?

- Som kirke kan vi ikke give mennesker tro. Det er en sag mellem Gud og den søgende. Men vi kan som kirke støtte søgende i at finde troen. Og hele mit projekt gik ud på at undersøge, hvordan vi som kirke bedst gør det.

Interviewene med de 40 sluttede da også af med at spørge til deres forslag til, hvordan kirken bedst kan støtte, at folk finder troen. Sjovt nok svarede de fleste: Ved at være kirke! Rigtig mange havde fundet troen ved at deltage i et kristendomkursus, og for mange var det Alpha.

Men dernæst havde gudstjenesten stor betydning. Det at komme sammen som kirke, synge sammen, lytte til prædiken og være en del af fællesskabet, var vigtigt.

Dog var det altafgørende, at atmosfæren i kirken var gæstfri, sproget forståeligt og troens verden blev italesat.

I min afhandling hedder det: Tilgængelig spiritualitet, forståelig indføring i kristendommen og et åbent og trygt trosfællesskab.

Oplevelser føder ikke nødvendigvis tro

Hvad gør danskere med deres uforklarlige åndelige oplevelser?

- Det er svært at vide, da det ikke er blevet undersøgt, men ud fra min forskning kan det se ud til, at åndelige oplevelser som sådan ikke nødvendigvis afføder tro.

Det er ikke alle danskere, der umiddelbart har en klar forståelse af den kristne tro. Selvom de forstår sig selv som kristne, er kristendommens verden ikke bare tilgængelig for dem.

Det bemærkelsesværdige er, at overnaturlige oplevelser i sig selv ikke nødvendigvis afføder tro. Der skal ligesom en forklaring til.

De har brug for hjælp til at fortolke deres oplevelser og opdage, at der er tro og håb og kærlighed at finde hos Gud. De har brug for, at nogen fortæller og viser dem, hvad det betyder, at der er frelse, liv og håb i troen på Jesus, slutter Anne Mie Skak Johanson.

Mission i Afrika

Anne Mie Skak Johansen er sognepræst i Tyrstrup-Hjerndrup i Haderslev, men bosat i Odder.

Hun har siden september 2014 været formand for Mission Afrikas bestyrelse og er således stærkt engageret i ydremissionsarbejdet, som under normale forhold - uden lukkede grænser - medfører en del rejseaktivitet for formanden.

Mission Afrikas arbejde har i flere år været præget af, at partnerlandene og -kirkerne i Nigeria og Nordcameroun har været ofre for voldsomme terrorangreb, mens Sierra Leone har kæmpet med en dødelig ebolaepidemi.

Mission i Danmark

Anne Mie Skak Johanson var i en årrække daglig leder af Dansk Oase og stod bl.a. for de store sommercamps, hvor ca. 5.000 mennesker mødes. Hun har desuden fungeret som præst i 20 år.

I 2019 var Anne Mie Skak Johanson sekretær og medarrangør af de meget roste kirkedage i Herning, "Himmelske Dage på Heden". Nu planlægger komiteen de næste kirkedage, som skal finde sted i Roskilde i 2022.

Anne Mie Skak Johanson er gift med Leif Johanson, der er præst i Odder Frimenighed.

ROMAN om den åndelige virkelighed:

Den usynlige kriger

I denne roman får vi et afslørende blik ind bag forhænget og ser, hvordan engle og dæmoner kæmper på liv og død blandt en gruppe danske lærere.

Simon er ikke noget særligt og kan ikke noget særligt... Eller... Det troede han da selv, indtil kampen mellem lyset og mørket brød ud i lys lue, og en engel prikkede ham på skulderen.



198,-

HOSIANNA.DK - TLF.: 7456 2202



Corona sender kirken tilbage til katakomberne

Forrige søndag brød fire bevæbnede politibetjente ind i en katolsk kirke i Paris for at stoppe, hvad de anså for at være en illegal messe under landets nedlukning på grund af coronavirus. Det har udløst et ramaskrig blandt franske katolikker. Ærkebiskoppen i Paris har udtalt, at gentager det sig, vil kirken svare igen og skrue bissen på.

Politiet stormede kirken efter nogle naboer havde "stukket" kirken, fordi de havde hørt orgelmusik inde bare murene. Messen foregik ellers helt efter corona reglerne. Den var ikke åben for offentligheden, men var en privatmesse på under 20 personer. Kun præsten, en ministrant (altertjener), en korsanger og tre personer fra menigheden til at læse dagens tekster, var til stede. Alligevel beordrede politiet præsten til at afbryde messen. Han valgte ufortrødent at fortsætte, da det er hans ret.

I følge den franske lov om adskillelsen af stat og kirke er præsten suveræn herre i sin kirke og politiet har ikke ret til at bryde ind. Og slet ikke med våben som i dette tilfælde. Et medlem af den franske nationalforsamling har derfor også skrevet et brev til den franske indenrigsminister, hvor hun påpeger, at selv ikke en sundhedskrise kan retfærddigøre sådan et overgreb på trosfriheden.

Også i Italien og Polen er der eksempler på, at politiet er brudt ind i kirker under helt lovlige messer for at stoppe dem. Her har præsterne også nægtet at afbryde messen. Fordi de ikke foretaget sig noget ulovligt.

For mange ser det ud som om, myndighederne under corona krisen er begyndt at udøve en form for forfølgelse af kirken. Hvis regeringer nægter kirken de samme rettigheder, som de giver til supermarkeder og andre butikker, er der reelt tale om diskrimination. Og for mange er kirken dog stadigt noget, der står over et supermarked.

Hvis forfølgelsen fortsætter, sendes nu kristne - selv i vestlige lande - tilbage i undergrunden ligesom i Romerriget og Sojvetunionen, eller dagens Kina. De vender tilbage til katakomberne. Til hemmelige husmesser med nedrullede gardiner for ikke at blive anmeldt af naboerne.

Men i disse dystre tider er det værd at huske på, at det netop var i katakomberne, at kirken voksede sig stærk, og at Gud gav rigeligt med åndelige frugter til kirkens fornyelse.

Måske vi bør se denne uventede og pludselige forfølgelse som en renselse i en tid, hvor troen er slumret hen og er blevet glemt af mange. Historien viser, at det ofte er under forfølgelse, at den kristne tro blomster op.

Forstå konfliktens årsag
- HISTORISK, POLITISK OG TEOLOGISK



Kort og forståeligt forklarer Hans Kristian Neerskov om baggrunden for den evige strid mellem jøder og arabere.

ISRAEL OG PALÆSTINENSERNE
96 SIDER - ILLUSTRERET
KR. 49,-

Hosianna.dk
Udfordringens bøger & musik
7356 1500 - 7456 2202


Donationen fra ADRA Danmark går bl.a. til håndvask-faciliteter i Sydsudan i kampen mod corona-smitte.

ADRA Danmark forærer 1,5 mio. til Corona-bekæmpelse i tre lande

Pengene går til forebyggelse af Corona-smitte i Yemen, Sydsudan og Laos.

Af Kristina Højer Nørgaard

Private donationer og støtte fra Danida har gjort det muligt for Adventisternes Udviklings- og Nødhjælpsorganisation (ADRA) i Danmark at sende cirka 1,5 millioner kroner til Yemen og Sydsudan og 70.000 til Laos.

Pengene går til at bekæmpe corona-smitte i de tre lande.

- Vi er taknemmelige for vores faste støtter, der gør det muligt for os at træde til prompte, når verdens nødlidende kalder.

I denne pandemi-tid oplever vi en helt særlig opbakning. Vores baglands generøsitet og vilje til at se ud over egen næsetip berører os alle på kontoret, siger Jens Vesterager, der er generalsekretær i ADRA Danmark.

Konkret hjælp

Den danske organisation støtter i forvejen længerevarende humanitært arbejde i både Yemen og Sydsudan. I de to lande er arbejdet med at informere befolkningen om smitterisiko og forebyggelse allerede i fuld gang.

Donationen fra ADRA Danmark skal bl.a. hjælpe med at sprede information om smitteforebyggelse via radioudsendelser, dør-til-dør besøg og flyers. I Yemen forventes disse flyers at nå ud til 20.000 familier.

I Sydsudan går pengene også til at etablere håndvask-faciliteter i tolv områder med flygtninge.

Laos får iltflasker

De private donationer har også gjort det muligt for ADRA at forære knap 70.000 kroner til Coronahjælp i Laos.

Hjælpen går til de mest sårbare i form af oplysningskampagner og iltflasker til hospitaler i samarbejde med WHO og Clinton Health Access Initiative.

Mere i støbeskeen

Udenrigsministeriet oplyser, at Danida står klar med flere penge til at støtte Corona-bekæmpelse i det globale Syd.

- En ekstra bevilling fra Danida vil være et værdifuldt bidrag til at forebygge spredning i lande, hvor sundhedssystemerne allerede er helt i knæ, siger Jens Vesterager.

Etiopien er et af de lande, som ADRA Danmark formoder får brug for hjælp i kampen mod virusset.

- Vi ønsker at målrette indsatsen til de allermest sårbare mennesker, der ofte ikke har adgang til tilstrækkeligt med vand og sanitære forhold og hvis modstandskraft allerede er svækket, fortsætter Jens Vesterager.

Den ekstraordinære coronahjælp betyder dog ikke, at organisationens andet humanitære arbejde er sat på pause.

- I det omfang det er muligt, fortsætter vi de igangværende projekter og programmer i vores samarbejdslande sideløbende med Corona-indsatserne, siger Helene Ellemann-Jensen, der er programchef i ADRA Danmark.

- Det er fortsat vigtigt at sikre menneskers langsigtede livsgrundlag, også på den anden side af krisen, pointerer hun.

Øget interesse for begravelseshjælp

På fire år er Evangelisk Luthersk Netværks Begravelseshjælp gået fra fire til 14 medlemmer.

Initiativtagerne bag Evangelisk Luthersk Netværks Begravelseshjælp oplever en stigende interesse for begravelseshjælp fra landets frikirker og valgmenigheder.

- Vi oplever, at der bliver større bevidsthed i de enkelte sogne om, at ikke-kirkeskattebetalende skal betale for de ydelser, Folkekirken leverer f.eks. i forbindelse med begravelse, siger Kurt Pedersen, der er formand for begravelseshjælpen og en af foreningens initiativtagere.

ELNs begravelseshjælp blev etableret i 2016 af en flok initiativtagere fra Evangelisk Luthersk Netværk.

- Da foreningen blev etableret, kom den naturligt nok til at hedde ELNs begravelseshjælp, men vi er åbne for alle evangeliske valg- og frimenigheder, siger Kurt Pedersen.

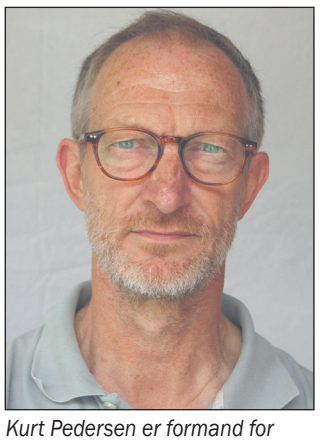
Kurt Pedersen er formand for begravelseshjælpen.

Formålet med foreningen er at tilbyde landets frikirker og valgmenigheder begravelseshjælp.

- Når du ikke betaler kirkeskat, kan du heller ikke forvente gratis at gøre brug af Folkekirkens goder. Nogle sogne og provstier har faste priser på f.eks arbejdet med at grave graven og den efterfølgende jordpåkastelse, fortæller Kurt Pedersen.

Medlemmer er menigheder

- ELNs begravelseshjælp er ikke for enkeltpersoner, men for menigheder, der ønsker at tilbyde sine medlemmer en begravelsesordning, siger Kurt Pedersen.

Trods navnet har ELNs begravelseshjælp hverken organisatorisk eller økonomisk tilknytning til Evangelisk Luthersk Netværk.

- Princippet er, at medlemsmenighederne i fællesskab betaler for de begravelser og bisættelser, der er i årets løb.

Fællesskabet i begravelseshjælpen betyder, at de enkelte menigheder ikke selv skal sikre likviditet til sin egen begravelsesordning, fortæller Kurt Pedersen, der selv er medlem af Herning Bykirke.

Det vælter ind

Ifølge formanden vækker begravelseshjælpen stigende interesse hos flere frikirker og valgmenigheder.

- Det vælter ind med menigheder, der gerne vil være medlem, siger Kurt Pedersen.

Den oplevelse bekræfter foreningens stigende medlemstal.

I 2016 bestod ELNs begravelseshjælp af fire menigheder. Nu tæller foreningen foreløbig 14 menigheder.

De seneste fire år har foreningen udbetalt begravelseshjælp til 19 begravelser.

Foreningen ledes af 4 personer, der vælges blandt medlemsmenighederne på et årligt medlemsmøde, fortæller Kurt Pedersen.

Kristina



De hjælper familier med at snakke sammen

Simply Family udgiver samtalekortene "Go' Samtale", som åbner op for livets små og store spørgsmål. Håbet er, at dybere snakke vil holde sammen på flere familier.

Af Kristina Højer Nørgaard

Johannes Korsholm Thomsen har sammen med sin veninde Ann Charlotte Nørremark stiftet firmaet Simply Family. Han var frustreret over, at samtalerne med børnen ved middagsbordet ikke nåede ud over hverdagssnak. Det inspirerede ham til at lave samtalekort til en "Go' Samtale" i familien.



Ann Charlotte Nørremark.



Johannes Korsholm Thomsen.

Bekymringer, tillid, venskaber og tilgivelse er nogle af de ord, der står på kortene i æsken med "Go' samtale"-kort.

- Samtalekortene hjælper med at åbne op for en dybere samtale i familien ved middagsbordet eller på den lange køretur, siger Johannes Korsholm Thomsen, der fik ideen til samtalekortene, da han var ved at rydde op i sine børns legetøj.

- Jeg oplevede selv i min familie, at det var svært at få en fælles samtale med mine børn om de ting, der virkelig betyder noget her i livet. Det frustrede mig, fortæller han.

Sorteper sætter gang i snakken

Så da Johannes Korsholm Thomsen faldt over en gammel pakke Sorteperkort skrev han et af livets store ord på hver kort.

- Vi begyndte at bruge kortene ved aftensmåltider og nærværet omkring måltidet steg. Vi fik brudt vores tendens til ikke tale om noget vigtigt.

I stedet fik vi dybe samtaler, og jeg fik indsigt i mine børns holdninger og livsverden.

Kortene gjorde det nemmere for børnene at snakke om de ting, der fylder og hjælper os forældre med at snakke om de emner, der kan føles akavede at spørge om, fortæller Johannes Korsholm Thomsen.

Ikke den eneste

Han var sikker på, at der måtte være andre familier, der oplevede det samme som ham.

I samarbejde med sin veninde Ann Charlotte Nørremark lavede Johannes Korsholm Thomsen en opdateret udgave af samtalekortene og tilføjede spørgsmål til hvert ord, der hjælper samtalen i gang.

Samtalekortene kom på salgsmarkedet i juni 2019 under firmaet Simply Family og er indtil videre solgt i 2.500 eksemplarer til danske familier.

Johannes Korsholm Thomsen mener ikke, at det er manglende vilje, der sætter en stopper for de dybe samtaler mellem forældre og deres børn, men derimod manglende kreativitet.

- De fleste forældre er ikke særlig kreative i deres spørgsmål til børnene.

Efter de har spurgt, hvad der gør dem glade og ked af det, ved de ikke, hvad de skal spørge om. Mange børn har en holdning til ting i livet, som forældrene slet ikke kender til, mener Johannes Korsholm Thomsen.

- Der skal ikke nødvendigvis samtalekort til for at have en god snak med sit barn, men de hjælper en med at komme rundt i hjørnerne af livet, når hverdagen bare ruller, siger han.

Færre skilsmisser i fremtiden

Johannes Korsholm Thomsen er en del af Aarhus Valgmenighed og håber, at samtalekortene på sigt vil bidrage til, at skilsmiseraten i danske familier falder.

- En tredjedel af danske familier har det svært og halvdelen går i opløsning. Det er mit håb, at bedre samtaler kan være en brik i at holde samen på familien, siger Johannes Korsholm Thomsen.

- Hvis vi kan tale trygt sammen i familien om det, der reelt fylder i livet og lytte til hinanden, kan det løsne op for rigtig meget, fortsætter han.

Skoler og konfirmander

Simply Family er i fuld gang med at udvide konceptet med samtalekort til skolemateriale og konfirmandundervisning.

- Et ugens ord i skolen som fx "drilleri" kan give anledning til, at eleverne i klassen får en snak om, hvornår drillerier er sjove, og hvornår de er grove, fortæller Johannes Korsholm Thomsen.

I samarbejde med Folkekirken arbejder Simply Family på at lave samtalekort til konfirmanderne, som de kan tage med hjem.

- Samtalekort med ord som Jesus og bøn kan give anledning til at få en snak om tro i de danske familier. Kortene skal henvende sig til den brede folkekirke, hvor far, der er ateist og mor, der er i tvivl, sagtens kan være med, fortæller Johannes Korsholm Thomsen.

Han mener, at alle familier har brug for gode samtaler, men han pointerer også, at samtalerne ikke skal overgøres.

- Hvis man kommer igennem kassen med de 90 samtalekort i løbet af 2-3 år har man gjort det godt.

Og så er det vigtigt at tage snakkene i familiens fredstid, så er det nemmere for alle at være med i snakken, understreger han.

Isabella vil have tal fra regeringen



Isabella Arendt

Landsformanden for Kristendemokraterne opfordrer på det kraftigste regeringen til at vise "mellemregningerne" i genåbningen af samfundet.

- Vi kan ikke deltage i den politiske debat om coronakrise og genåbning, hvis vi ikke har de nødvendige informationer at tage debatten ud fra, siger landsformand for Kristendemokraterne, Isabella Arendt i en pressemeddelse.

Formanden mener, at regeringen holder kortene for tæt på kroppen og bør åbne mere op.

- Det er danskernes penge, vi bruger. Det er danskernes job, som forsvinder. Det er danskernes sygdomme, som ikke opereres og danskernes børn, som sendes afsted.

Det er derfor kun rimeligt, at danskerne også får reel viden om, hvorfor regeringen vælger, som de gør, begrunder Isabella Arendt.

Kristina

Uddannelse i demenspleje



En to-årig gerontologisk efteruddannelse er oprettet for præster, organister, kirkesangere og kirke- og kulturmedarbejdere.

I samarbejde med Folkekirkens Kirkemusikskoler har Folkekirkens Uddannelses- og Videnscenter (FUV) særlig fokus på demensramte og deres pårørende med den nye uddannelse.

Formålet er på sigt at prioritere det diakonale arbejde med sårbare ældre på lige fod med børne- og ungdomsarbejdet i alle landets menighedsråd, skriver Menighedsrådenes Blad.

FUV laver i den forbindelse også pilotprojekter med Aarhus Kommune og Aarhus Stift.

Kristina

Danmission genåbner



Henover weekenden fra d. 1. - 5. maj genåbner Danmission godt halvdelen af sine 72 genbrugsbutikker. Resten af butikkerne følger løbende trop.

- Det har været hårdt at følge med i, hvor meget omsætning hver enkel butik har tabt i den her periode. Så vi er glade for, at vi så småt kan genåbne og få gang i genbrugssalget, siger Jannie Zillig, der er leder af Danmission Genbrug & Salg.

En stor del af genbrugsbutikkernes frivillige glæder sig til at komme i gang igen.

- For mange frivillige har nedlukningen betydet, at de har måttet undvære deres sociale fællesskab. De har savnet at være en del af et hyggeligt samvær, hvor man gør gavn for andre, fortæller Jannie Zillig.

Nogle frivillige må dog fortsat blive hjemme for at værne om helbredet. Derfor mangler Danmission frivillige hænder.

"Stik hovedet ind i din lokale butik for at høre mere eller send en besked på butikkens Facebookside," lyder opfordringen fra Danmission.

Kristina

Derek Prince har solgt over 2 mio bøger!

PARTNERE FOR LIVET

Har du et vellykket ægteskab – et, som bringer dig ægte lykke og tilfredsstillelse? Eller, hvis du ikke er gift, hvad med dine venner?

I denne opmuntrende bog forklarer Derek Prince, at det er muligt at have et succesfuldt ægteskab. Den gode nyhed er, at det kan læres.

40,-

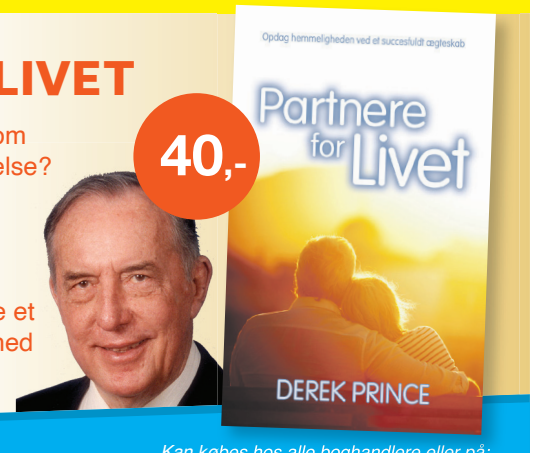

Derek Prince Ministries
Tlf. 40 77 77 85 I info@derekprince.dk

Kan købes hos alle boghandlere eller på:
WWW.DEREKPRINCE.DK

LEDERARTIKEL

Befrielse fra ondskaben

På tirsdag den 5. maj fejrer vi 75-årsdagen for befrielsen i 1945. Efter 5 års besættelse blev Danmark fri for tyskerne og - hvad der var langt vigtigere - nazismen blev nedkæmpet i hele verden.

Danmarks officielle regering gjorde næsten ikke modstand, da vi blev indvaderet af nazi-Tyskland den 9. april 1940.

Men i løbet af krigen opstod en modstandsbevægelse med folk lige fra kommunisterne til de konservative. Mange kristne var også med, fordi de indså, at nazismen var en ond og antikristelig ideologi.

Læs artiklen side 12 om Jacob Kronikas afsløring af Hitlers og nazisternes dæmoniske rødder.

Desværre rører nazismen og antisemitismen (jødehadet) stadig på sig - også i Danmark. Ikke mindst fordi mange muslimske indvandrere ikke har gjort op med det jødehad, som de er vokset op med i deres hjemlande. I Mellemøsten giver mange udtryk for et jødehad, der er så groft og urimeligt, at det ikke adskiller sig fra nazisternes.

Danmark og EU bør være aktivt med i, at disse ulogiske og skadelige holdninger nedbrydes.

Men der er en form for antisemitisme, som næsten er værre end det grove og primitive jødehad.

Det er den politiske-korrekthed, som sniger sig ind overalt. Den begyndte med, at vi også burde tænke på de stakkels palæstinensere, som var kommet i klemme. Dernæst bliver det til, at du også skal tage afstand fra og boykotte israelske varer, sportsudøvere – og mennesker.

Venstrefløjen har i stigende grad vendt sig imod Israel, selv om det moderne Israel er det eneste velfungerende demokrati i Mellemøsten. Derimod er diktatur, terror og generel undertrykkelse af menneskerettigheder og ytringsfrihed udbredt i dets nabolande. Og desværre ikke mindst i den palæstinensiske lejr...

Senest har vi nu set, at denne snigende politiske-ukorrekthed har bredt sig til Bibelselskabet, som på grund af politisk påvirkning har fjernet ordet Israel fra den nye 2020-oversættelse af Ny Testamente.

Her må vi sige STOP! Dels fordi vi ikke vile finde os i, at Bibelselskabet fusker med Bibelen. Dels fordi det vil ramme jøderne og deres hjemland Israel.



Henri Nissen
Ansvarshavende redaktør

Udfordringen

Udfordringen er en **selvejende** fælleskirkelig ugeavis med stof fra både **frikirker og folkekirken.** Avisen finansieres af abonnementer og annoncer og er **uafhængig** af såvel kirker som organisationer. - 2020: Årgang 48.

Bestyrelse: Pastor, cand.jur. Stig Christensen (fmd.), generalsekr. Karsten Bach, chefkonsulent Flemming Nielsen, journalist Kristian Pahus, bofællesskabsleder Claus Mester.


Henri Nissen

Lisbeth Thomsen

Bodil Lanting

Erik Damm

Kristina Nørgaard

Krista Revsbech

Henr. Pallesen

Henrik Engedal

Kis Iversen

Troels Hertzum

Medl. af Danske Medier
ISSN 0902-5693

Telefon: 74 56 22 02 fra kl. 10-15.
Adresse: Jernbanegade 1, 6070 Christiansfeld
Redaktion@udfordringen.dk
Henri Nissen (ansv.hav.) Lisbeth Thomsen, Bodil Lanting, Kristina Nørgaard.
Korrektur: Krista Revsbech.
Brevkasseredaktører: Orla Lindskov Christensen og Poul Henning Krog.
Ung@udfordringen.dk: Henrik Engedal
Annoncer@udfordringen.dk:
Erik Damm og Lisbeth Thomsen
Bogholderi@udfordringen.dk
Henriette Pallesen
Abonnement@udfordringen.dk
Kis Iversen og Troels Hertzum

Hjemmesider: udfordringen.dk hosianna.dk (bøger, musik, film)
Netbank: annoncer: 7040 0001 830 438 abonnement: 7040 0001 830 420
BetalingsService nr.: 02229838 debitorgruppe 00001 - Abonnementsnr. er abonnentens PBS-nr.
Revision: rgd revision, Århus.
Tryk: Jysk Fynske Medier.
Støt Udfordringens projekter via Missionsfonden '**5127 Udfordringen**' og '**5984** Udf.s **Radio**-mission i Afrika' og '**6125 Café Missionen**' og **6133 Bibelsk Arkæologi og Research** på konto nr. 9570 - 0006 139450 eller MobilePay 81558.

UGENS PRÆDIKEN

Af Holger Haldrup
Pastor Emeritus / vikar. præst i Tyrstrup-Hjerndrup Pastorat

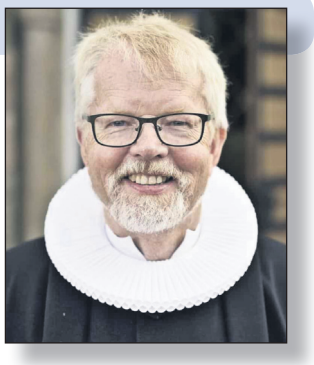

Når døden banker på

Når døden griber ind i vort liv, og det store tab trænger sig på, reagerer vi forskelligt.



Jesus understreger i dagens tekst, at vi har ét sted at gå hen for at finde håb og trøst, nemlig hos ham. Han har åbnet den dør og banet den vej, som et menneske aldrig selv kan finde eller gå.

En nutidig reaktion finder vi hos Tomas Thøfner i bogen "Punktum". Hans storebror var død, og efter urnenedsættelsen forsøger han at få styr på sine tanker ud fra et univers, hvor der kun er plads til videnskab og fakta. Nu mærker han den forlegenhed, der ligger i at skulle forholde sig til ingenting. Han skriver: Det er overordentligt nemt at skrive at min bror ikke længere findes, men det er svært at danne et billede af det. Af »det« ... Problemet er at der ikke svarer noget til dette »det«. Et billede af fravær, en tegning af ikke eksistens, er logisk umulig (...) Der er brug for sprog, men kun for at sætte billedet i gang. Dette er hans rester, siger sproget, han blev reduceret til sin krop, kroppen blev reduceret til aske, asken hældt i en urne, urnen sænket ned i et hul, hullet fyldt op, Se! Se dette er det mest vellignende aktuelle billede af din bror« (p. 52f.)

Et helt andet udgangspunkt

Jesus ønsker ikke, at vi skal stilles i den forlegenhed. Der hvor disciplene er på vej mod det store tab, siger han med brask og bram: Jeres hjerte må ikke forfærdes! Tro på Gud og tro på mig.

Det er et helt andet udgangspunkt, en uendelig anden horisont at tage afsked under. Uden at det dermed straks falder på plads for alle. Og netop disciplenes forskellige reaktion giver os plads til at finde vort fodfæste.

Den rationelle tankegang

Først er der Thomas, som man godt kan ane ligner nutidens Tomas noget. Der er noget rationelt over ham: "Herre, vi ved ikke, hvor du går hen, hvordan kan vi så kende vejen. Det var let nok så længe han talte om himlen som Faderens hus og om sig selv som den, der skal føre os dertil. Men nu synes Thomas, det er meget svært at forestille sig den kommende verden som sådan et sted eller overhovedet forstå, hvordan nogen kunne komme dertil.

»Jeg er vejen!« svarer Jesus. »Ingen kommer til Faderen uden ved mig.« Kan du se, hvad det er han gør? Han sætter personer ind i stedet for steder. I stedet for at tale om Faderens hus, taler han til Thomas om at gå til Faderen. I stedet for at tale om sig selv som vejleder på rejsen, taler han om sig selv som stien, som vejen selv. Det er, som om han siger til Thomas: Hvis du synes, det er svært at tænke på himlen som et sted, så tænk i stedet på den som en person; en, som ikke er ukendt for dig, men derimod et velkendt ansigt. Det er mig, Thomas. Tænk på himlen som mig.

Ønsket om at se

Dernæst er der Filip. Vis os Faderen,« siger han. Han vil have en mærkbar førstehåndsoplevelse af Gud, som fejer al hans tvivl bort. Måske forestiller han sig en guddommelig åbenbaring som den, Moses fik ved den brændende busk i Det Gamle Testamente. Og så sker der det samme for ham som for Thomas: Jesus lirker sig selv ind som det endelige svar på deres usikkerhed og spørgsmål. Den, som har set mig, har set Gud, siger han.

Den afgørende forskel

Dermed har Jesus understreget, at vi har ét sted at gå hen for at finde håb og trøst, nemlig hos ham. Han har åbnet den dør og banet den vej, som et menneske aldrig selv kan finde eller gå. Han har indrettet en bolig i Himlen til hvert eneste menneske, som sætter sin lid til ham.

Lad os til sidst udfordres på den trosbekendelse, vi let kommer til at dele med hinanden i forbindelse med tab. Den lyder: Vi ses igen. Det er rigtig godt at kunne sige i sorgens mørke tider. Men hvis den bekendelse kommer til at stå alene, udhules den. For det Jesus primært siger om Himlen, er, at vi skal se ham. Han er og forbliver den afgørende forskel mellem at stå alene tilbage, eller at have en fremtid hos Gud.

Søndagens tekst: Joh. 14: 1-11

Jesus er vejen til Faderen

[1]Jesus fortsatte sin tale til disciplene: »I skal ikke være bange eller urolige. I tror på Gud. Tro også på mig.[2]I min Fars hus er der masser af boliger. Hvis ikke, ville jeg have sagt det til jer, for jeg er på vej hen for at gøre alt klar til, at I kommer. [3]Når alt er parat, kommer jeg tilbage for at hente jer, så I altid kan være sammen med mig der, hvor jeg er. [4]Og I kender vejen, der fører til det sted, hvor jeg skal hen.«

[5]»Nej, Herre,« indvendte Thomas. »Vi ved hverken, hvor du går hen, eller hvordan vi skal finde vej derhen.«

[6]Jesus svarede: »Jeg er Vejen og Sandheden og Livet. Ingen kan komme til Faderen uden gennem mig. [7]Havde I forstået hvem jeg er, ville I også have forstået, hvem min Far er. Men I skal snart forstå, hvem han er, og I har set ham.«

[8]»Herre, vis os Faderen!« bad Filip. »Det er alt, hvad vi ønsker.«

[9]»Er du stadig ikke klar over, hvem jeg er, Filip?« spurgte Jesus. »Og det efter, at jeg har været så lang tid sammen med jer! Den, som har set mig, har set Faderen. Hvorfor siger du så: 'Vis os Faderen'? [10]Tror du da ikke, at jeg er ét med Faderen, og at Faderen er ét med mig? Det jeg siger til jer, kommer ikke fra mig selv, men fra Faderen, som bor i mig. Og det er også ham, der gør sine gerninger gennem mig. [11]Tro mig, når jeg siger, at jeg er ét med Faderen, og Faderen er ét med mig. Men vil I ikke tro det, så tro på grund af de undere, I har set mig gøre.

Teksten er fra Bibelen på Hverdagsdansk

Af Jørn Nielsen

Forfatter og kommentator

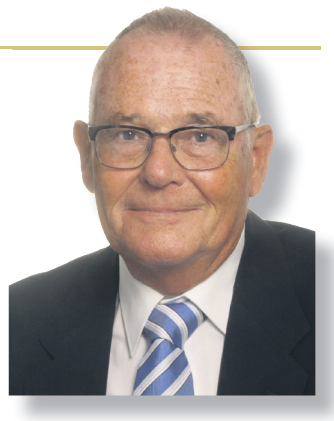

Krigsminder i børnehøjde

Jørn Nielsen var omkring 8 år, da 2. verdenskrig sluttede. Han deler sine minder fra krigens sidste år og befrielsen i maj 1945.

Jeg er årgang 1937, og det er forbavsende så meget, jeg som 7-8-årig husker fra 2. verdenskrigs sidste dage.

Fx husker jeg generalstrejken i sommeren 1944. Tyskerne lukkede som modforanstaltning for gassen, så i det boligkompleks hvor vi boede på Sundbyvester Plads på Amager, lavede man små ildsteder til madlavning i den fælles store gård, hvad vi børn syntes var sjovt.

Mindre sjovt eller direkte skræmmende var det at se en tysk soldat skudt ned på samme Sundbyvester Plads. Jeg hørte kun skuddet og spænede med nogle kammerater hen til gerningsstedet, hvor han nu lå og vred sig. Jeg tænkte uvilkårligt: Hvad ondt har han mon gjort?



Der var en euforisk feststemning på gaderne i København den 5. maj 1945.

Jeg kan endnu se min grædende mor for mig, da krigen gik hende så meget på nerverne, at hun kom med fortvivlede vredesudbrud mod Hitler, men heldigvis skete det indenfor hjemmets fire vægge, da det ellers kunne få alvorlige konsekvenser. Stikkere, betalt af værnemagten lurede jo alle vegne.

Min far kunne lidt tysk og indlod sig af og til i samtale med tyske officerer, hvilket dengang var højt upassende, og selv blev jeg af den grund mobbet af skadefro kammerater, som beskyldte min far for at være nazist, hvad han selvfølgelig ikke var.

Jeg ville som kristen nok have gjort det samme, men dengang talte jeg kun dansk. Det blev mig senere fortalt, at en tysk soldat, Heinrich, søgte åndeligt fællesskab med andre kristne i København, men så forsvandt han pludselig, og man gættede på, han (som straf?) var sendt til Østfronten.

Min mor tog os børn med til stranden (Amager Strand), som var en af krigens gratis glæder. Ikke langt fra os sad en dag i sandet en tysk soldat, som havde lagt noget af den varme uniform fra sig. Han prøvede at få øjenkontakt med venlige smil til os, men nærmere kom vi ikke hinanden. Han har måske tænkt på sine egne børn hjemme i Tyskland og var blevet blød om hjertet.

Børnehjem og skole

På grund af konflikter i vort barndomshjem blev mine to yngre søstre og jeg i efteråret 1944 midlertidigt sendt på et børnehjem, der hed "Lykkens gave" og lå på Vodroffsvej lige ved søerne på Frederiksberg. Jeg tror, det har været i september 1944, for jeg husker et smukt indrammet billede af kong Christian X i et af butiksvinduerne i anledning af hans 74-års fødselsdag d. 26/9.

Børnehjemmets friområde var en lille, indhegnet og kompakt legeplads, og en dag hørte vi i det fjerne kraftigt skyderi. En af de større piger sagde: "Ja, skyd I bare!" og mit barneinstinkt ligesom anede, at det var noget, vi skulle være glade for. Ih, hvor vi dog længtes efter freden, men vi led dog ingen nød under krigen.

Apropos at lide nød husker jeg vor lillesøster, Ruth, ofte sagde ved middagsbordet, når min anden søster, Inga, og jeg vrængede næse ad maden: "Vi skal være glade for det, vi får, for de små norske børn får ikke en sådan mad. Den ville være julemad for dem!" Hun må have været i 5-års alderen, og jeg er sikker på, vi efter den salut pænt spiste op og var glade for det, vi fik! Det var åbenbart blevet indpodet os, at der var mangel på mad i Norge.

Vi var ikke på børnehjem ret længe og genoptog vor skole inden julen 1944. Den hed "Højdevangen" og havde på et af tagene fået påmonteret et monster af en luftværnssirene, som en gang imellem larmende afbrød undervisningen. Den hylede voldsomt og øredøvende og gjorde det endnu engang, når alt var roligt. Det blev kaldt "afblæsning".

Vor skole blev i øvrigt besat af tyskerne fra marts til maj 1945 og brugt som lazaret, hvad vi børn syntes var ulækkert. Vi fik at vide, at tyskerne havde lus! Den blev først taget i brug til undervisning i okt. 1945, da den skulle gøres grundigt rent efter at have været brugt som lazaret.

Familien fra Østrig

En familie i vort boligkompleks var østrigere, - sympatiske, fredsommelige mennesker. Jeg husker, hvor ondt det gjorde mig en dag at se manden i tysk uniform. Han var hverken nazist eller tyskvenlig, men underkastet værnemagtens kommando. Det må have været i slutningen af krigen, for snart så jeg ham i civilt tøj igen, formentlig fordi krigen nu var forbi.

Under krigen havde østrigerne et billede af Adolf Hitler hængende på stuevæggen, hvad selvfølgelig var påtvunget. Jeg fik senere lejlighed til som ung mange år efter krigen at fortælle dem om min kristne tro, og jeg husker, hvor bevæget denne østrigers frue blev.

Jul i krigstid

Julen under krigen var en sparejul, men sådan oplevede vi den dog ikke. Ris kunne kun købes på den sorte børs, men vi fik i stedet en udmærket mælkegrød med mandel i. Mandelgaven var en marcipan-gris. Og så fik vi gåsesteg, fordi far altid fik en gås som julegratiale på sit arbejde. Vore kår var beskedne, så far havde kun råd til én julegave til hvert af os tre børn. Det fandt vi helt i orden. Den gang havde ordet taknemlighed en større vægtfylde, end det har i dag.

Alt var rationeret, selv rugbrød var der mærker på. Før i tiden sørgede min oldefar, brødfabrikant Schulstad, for, at fabrikkernes kuske hver uge kørte brød ud til familien, men den ordning var for længst ophørt. Jeg blev ofte sendt til bageren for at købe "et halvt mørkt maltet af Schulstads", og bagerjomfruen smilede venligt til mig og sagde: "Så det bliver i familien!

Julegudstjenesten i sognekirken, Højdevangskirken, var den obligatoriske optakt til julemiddagen, og under middagen hørte vi altid den meget følelsesladede radioudsendelse om julehilsener til søens folk, hvor børn sendte hilsener til deres fædre ude på verdenshavene.

Befrielsen

En dag meddelte vor far, at krigen måske snart er slut. Det var i marts 1945, da den franske skole og Shellhuset af en engelsk mosquitoeskadrille blev bombet (den franske skole ved en tragisk fejltagelse). Min far tog en lille saltbøsse fra bordet og sagde: "Sådan omtrent ser en bombe ud!" Jeg jublede: "Så kan vi igen få bananer!

På selve befrielsesaftenen d. 4. maj var vi børn sendt i seng, men den euforiske feststemning næste dag husker jeg, og pludselig blev vi bekendt med begrebet "frihedskæmpere", som myldrede frem overalt, ofte et lidt komisk syn. Jeg glemmer aldrig deres mange arrestationer af nazister, som stod op ad murene med hænderne i vejret og ventede på at blive kørt væk i lastbiler – stadig med hænderne i vejret.

En ung, arresteret kvinde græd så hjerteskærende. Men der vistes ingen nåde, medens der lød hånende tilråb fra en emsig kvinde fra et åbent stuevindue. Den slags kvinder blev kaldt "feltmadrasser", hvis forbrydelse var, at de havde forelsket sig i en tysk soldat.

Jeg husker også den lange kolonne af trætte, slagne tyskere, - nogle af dem kun store børn - der forlod lufthavnsområdet i Kastrup, - en del med svære forbindinger (formentlig flygtninge), og jeg hørte nogle voksne sige: "De skal gå hele vejen tilbage til Tyskland."

Men blandt os små kammerater kan jeg ikke mindes noget decideret tyskerhad. En lille veninde fra legepladsen sagde: "Min far siger, at tyskere er også mennesker!" Krigen var jo også samtaleemne blandt børn, især i krigens sidste dage, hvor vi ikke mere følte os intimideret af tyskerne.

Minder fra Sundby Vester

Befrielsen blev af min morbror og hans far, min morfar, bl.a. fejret ved et friluftsmøde på Sundby Vester plads. Min onkel stod på en talerstol, svøbt i Dannebrog, mens han med sin citar ledte fællessangen. Min morfar, som både var selvstændig forretningsmand og lægprædikant, har selvfølgelig også talt, men det husker jeg ikke. Men han forkyndte selvfølgelig evangeliet, som han brændte for.

I de efterfølgende somre kom der hvert år en kristen gruppe med guitarer på selve Sundby Vester Plads. Det med Gud sagde mig ikke noget, men jeg husker dog, at ordet "Golgata" gik igen i omkvædet af en af sangene. Senere, næsten 15 år gammel, tog jeg personligt imod dette evangelium om Golgata og sendte ofte venlige tanker til denne enfoldige sanggruppe. Det er dog ikke lykkedes mig at opspore, hvor de kom fra.

Den lille venindes ord om, at "tyskere er også mennesker" glemte jeg ikke, og de blev yderligere forstærket, da jeg 12 år senere blev sendt med lægekorpset til Tyskland ved Det danske Kommando i Itzehoe. Udenfor Garnisonssygehuset fik jeg mange tyske venner for livet. Og således kan man sige, at det onde blev vendt til det gode.

Specielt tilbud:

65% rabat på Bibler

Kun ved køb af en hel kasse, ca. 16 til 20 stk. Til dig og din Kirke. Kun ved bestilling direkte fra forlaget: Scandinavia A/S eller ring: 31233384. Tilbuddet gælder i april, så længe lager haves.



ISBN nr. 9788771329551 nr. 2 – Kr. 299,00

– 65% rabat = Kr. 104,65 x 16 stk.

Indbundet, lamineret. Én spalte, nyt layout.



ISBN nr.:
9788772476674 nr. 8

Kr. 500,00 – 65% rabat = Kr. 175,00 x 20 stk.

Brunt kunstlæder, i 2 spalter.

En Bibel der er til at forstå, oversat af bibeltro oversættere.

Biblen på Hverdagsdansk

Spørg Lægepræsten



Skriv til Poul Henning Krog (Lægepræsten) på email: laegepraesten@poulhenningkrog.dk eller Poul Henning Krog, Degnemosen 3, 5700 Svendborg. Ikke alle breve offentliggøres. Du vælger selv, om du vil være anonym. Der kan også anvendes andre eksempler, end de til hver anden uge indkomne. Hjemmeside: www.lægepraesten.dk - her kan du bl.a. købe lægepræstens bøger og se hvilke foredrag han tilbyder.

Er det stress eller depression?

Kære Poul Henning

De sidste par år er jeg blevet mere og mere stresset som sygeplejerske. For et år siden blev jeg derfor sygemeldt i tre uger. Jeg kom i gang igen med mit arbejde, som jeg er glad for og puster ud, når jeg har ferie. De første dage af mine ferier, er jeg som regel nedtrykt. Jeg er bange og bekymret for, at jeg ikke kan klare mit arbejde fremadrettet. De sidste tre uger er det gået helt galt med min søvn. Jeg har mange ubehagelige tanker, der kværner rundt i mit hoved. Jeg kan ikke falde i søvn og sover ofte kun få timer. Jeg har været ved læge og fået sovemedicin til en uge, det hjælper ikke. Jeg har igen været til læge, der nu mener, at det ikke er stress men en depression. Jeg er derfor påbegyndt antidepressiv medicin. Min familie og jeg synes dog kun, at tristheden og den manglende energi er i den milde ende. Min søvn er fortsat håbløs. Kan du hjælpe mig?

Kærlig hilsen Robert



Den udløsende årsag lyder til at være et stresset arbejde. Du må derfor i samarbejde med din læge, psykolog og familie vurdere, hvordan en klog fremtid skal se ud i forhold til arbejde.

Kære Robert

Det gør mig ondt at høre. Jeg tænker umiddelbart, at din tilstand er startet som stress. Arbejdets stress er ikke blevet stoppet, men har ligget under radaren det sidste år bortset fra tristhedsdage i starten af flere ferier. Nu bryder det så mere igennem med massive søvnproblemer og katastrofetanker. Hvis sovemedicin ingen effekt har, er det massivt. Søvnmangel afstedkommer naturligvis en øget eksponering for både mere stress og begyndende depressionssymptomer. Jeg kan forstå, at du ikke har haft et vægttab eller et massivt tab af energi, humør og lyst til at dyrke dine interesser. Det lyder derfor ikke som en klassisk depression. Dit forløb og dine symptomer taler for en længerevarende depressiv tilpasningsreaktion som diagnose. Her kan symptomerne variere fra nedtrykthed, angst, bekymring over til en følelse af magtesløshed og uoverskuelighed eller vanskelighed ved at fortsætte i den nuværende situation.

Da stress kan føre til en mere regelret depression, vil det være fornuftigt at dække sig ind med en antidepressiv behandling kombineret med et psykologforløb med f.eks. ti samtaler. Jeg vil anbefale mirtazapin, hvis du ikke har vægtproblemer. Det er det eneste antidepressive medicin som gives til nat, idet det også har en søvnvirkende effekt, dertil kan lægges seroquel 25mg 1-3 tabletter – så tal med din læge herom. Du skal helst ikke være sygemeldt for længe. Det er bedre at komme lidt i gang med arbejdet end at gå derhjemme med sine tanker. Din psykolog skal også hjælpe dig ud af dit tankemylder og søvnproblemer.

Fra det kristne perspektiv vil jeg anbefale, at du googler Christfullness meditation – "Kristus i jer, herlighedens håb". Her er der øvelser og sund, hjælpsom meditation og bøn.

Jeg vil opmuntre dig til at leve endnu mere ud fra din Kristus identitet. Det betyder, at du ikke skal være styret af penge, karriere, hvad andre tænker og egne præstationer. Det kommer vi alle til ind imellem, men Gud kalder os til at finde det ægte jeg i Ham og herfra lade livet folde sig ud. Han giver os sin ånd med kraft, kærlighed og et sundt sind.

Den udløsende årsag lyder til at være et stresset arbejde. Du må derfor i samarbejde med din læge, psykolog og familie vurdere, hvordan en klog fremtid skal se ud i forhold til arbejde. Heldigvis er der flere muligheder indenfor dit fag både i forhold til afdeling, speciale og den ugentlige arbejdstid. Ingen af os kender vores grænser, du har ramt en grænse. Denne erfaring skal du positivt tage med videre fremad. Brug gerne krisen til at fordybe dig i Kristuslivet.

Kærlig hilsen
Poul H

Min mor har kræft - skal jeg flytte hjem?

Kære Poul Henning

Min mor på 56 år fik for nogle måneder siden konstateret kræft og blev hasteopereret. Efterfølgende fik hun kemobehandling. Hun har helt opgivet livet. Jeg er selv først i 20'erne og er under uddannelse. Jeg flyttede, som den sidste i børneflokken hjemmefra, umiddelbart før min mor blev syg. Vores mor har ikke haft det nemt, mine søskende og jeg har boet alene med mor. Vi er hendes et og alt.

Når vi spørger ind til hendes behandling, svarer hun, at vi ikke skal bekymre os. Da jeg efter operationen sendte hende blomster, blev hun vred og replicerede, at blomster mindede hende om sygdommen. Jeg overvejer, om jeg skal flytte hjem til hende, for hun har tydeligvis brug for mere støtte. Tror du, at vores mor bliver hurtigere rask, hvis jeg flytter hjem igen? Tror du, at et menneske lettere får kræft, når det er ensomt?

Med venlig hilsen
Mille



Livet, også i en svær tid, handler ikke om skyld, men om kærlighed, ærlig dialog og evnen til at åbne sig for virkeligheden. Uanset hvilken løsning I finder, er det vigtigt, at ingen af jer bærer ansvaret alene.

Kære Mille

Din beskrivelse af jeres situation er hjerteskærende. Naturligvis har du og dine søskende et stort hjerte for jeres mor, men I skal også finde vej i jeres liv. Balance er et stort ord. At jeres mor ikke har haft det nemt, er ikke jeres ansvar. I behøver hjælp til at skille tingene ad. I må ikke blive opslugt af fortidens omstændigheder. I kan hjælpe med at udbygge et omsorgsfuldt netværk f.eks. igennem Kræftens Bekæmpelse.

Dine to spørgsmål til mig besvarer jeg med varsomhed, for det er tydeligt, at du lægger din mors udfordring på egne skuldre. Du er 23 år, er under uddannelse og har livet foran dig. Om din mor bliver hurtigere rask, hvis du flytter hjem til hende, tænker jeg nu ikke. Det vil naturligvis være fint, om I på skift kan være hos hende, mens kemobehandlingen er i gang. Du må ikke føle skyld over at være flyttet hjemmefra. Det fysiske og psykiske i vores krop spiller sammen på en meget kompleks måde. Der findes undersøgelser, der viser, at ensomhed forkorter livet. Livet, også i en svær tid, handler ikke om skyld, men om kærlighed, ærlig dialog og evnen til at åbne sig for virkeligheden.

At jeres mor bliver vred, frustreret eller indesluttet skyldes afmagten i hende selv. Her skal hun have hjælp og værktøjer til at bryde gamle mønstre; det handler ikke om jer. Naturligvis skal I være der for hende, men har I andre i familiens netværk? Har din mor søskende eller gode veninder? Uanset hvilken løsning I finder, er det vigtigt, at ingen af jer bærer ansvaret alene.

Jeg foreslår, at I holder andagt sammen med jeres mor. I og jeg kan bede til Gud om helbredelse. Opbyggelige og styrkende stunder, hvor I deler ord fra bibelen og taler sammen om de svære ting, I hver især tumler med. Gud er trøstens Gud.

"Da jeg endnu var foster, havde du mig for øje; alle dagene stod skrevet i din bog, de var formet, før en eneste af dem var kommet. Hvor er dine tanker dyrebare for mig, hvor stor er dog summen af dem, Gud!"

Salmernes Bog 139:16-17

Kærlig hilsen Poul H





Der var mange helt unge mænd med i modstandsbevægelsen. En af dem var Ole Nielsen, som kun var 19 år. Han kaldte sig David Harleyson. Han overlevede trods anholdelse og tortur af Gestapo. Han døde i 2008, 83 år gammel. Privatfoto.

Sabotøren var ikke en snothvalp

Kamma Ankjærø, Aarhus, fortæller om sin bror, der var modstandsmand.

Af Kamma Ankjærø

Til at begynde med var jeg ikke klar over, at min bror var medlem af en sabotagegruppe. Men en nat i 1944 var der lys i køkkenet, fordi min mor var ved at rense min brors støvler for mudder.

Forklaringen var, at min bror sammen med sine kammerater havde været ude at hente nedkastede våben på nedkastningspladsen i Frijsenborgskovene uden for Aarhus. Han opbevarede dem i en kuffert på sit værelse, indtil han skulle bruge dem til sabotageaktioner.

På et tidspunkt blev det for risikabelt for min bror at blive boende hjemme, og en aften i februar 1945 gik han "under jorden".

Sammen med en kammerat fra gruppen tog han til Aalborg, hvor de fortsatte med sabotagerne.

Det var heller ikke uden risiko, for der var stikkere i alle byer. Og en dag, da min bror og hans kammerat var på vej til en dansk fabrik, som skulle saboteres, fordi den producerede for tyskerne, blev de anholdt af danske håndlangere og ført til Gestapo.

Senere fortalte min bror os, hvordan forhøret foregik, og da jeg tænkte mig, det også kunne interessere andre, foreslog jeg ham at skrive om det til bladet "Modstandskampen 1940-45".

Og da det nu er 75 år siden, vi kunne glæde os over befrielsen, kunne det måske også i dag have interesse at høre om det, der gik forud, som min bror for eksempel beskriver det i sin artikel:

Schnoddnase...!

"De var på vej for at skyde en tysker...", sagde Gestapochefen og borede sine øjne i mine! -

"Nej,det kunne jeg ikke", svarede jeg og så ham direkte tilbage i øjnene. Han blev vippet af sadelen. Forfjamsket!

En høj, kraftig mand (188/90) overrumplet på gaden med to skarpe pistoler i lommen. Som ikke kunne skyde en tysker. Mærkeligt. -

Men jeg havde mine ord i behold. Pistolerne var ment som en trussel i en dansk fabrik, som producerede for tyskerne og skulle saboteres. Kun - eventuelt - et skud i loftet ved telefonvagten. For at understrege situationens alvor.

Desuden havde jeg nogle dage tidligere sagt nej tak til æren at deltage i likvideringen af en stikker på gaden. Noget bød mig imod. 19 år gammel at skulle skyde en mand på måske 35 år og familiefar.

Det blev menneske til menneske mellem Gestapo-manden og mig. Men jeg fik bank. Han stak mit hoved mellem sine knæ og bankede løs på min ryg med stokke. Ryggen blev kulsort. Flere dage senere. Men ellers ingen skader.

Heldigvis holdt jeg tæt, og ingen blev taget på grund af mig. Det var "kultiveret tortur" fra tysk hånd, hvis situationen kan beskrives sådan? Til afslutning gned han hånden ned over mit ansigt og sagde: "Schnoddnase (snothvalp)".

Noget jeg delvist oplevede som faderligt overbærende. Måske fordi Gestapo-manden vidste, at krigen nok var forbi i løbet af et par måneder (vi var i marts 1945). Vi fanger døbte ham straks Schnoddnase. Lidt som kompliment. Vi anede jo, hvad som kunne være blevet vor skæbne i f. eks. et japansk fængsel.

Senere blev vi af dansk politi anmodet om at identificere Schnoddnase som gestapist. Han lå i et hjørne i cellen. Sprang op i Giv Agt, da han så os.

"Kennen Sie mich...?"

"Ja, natürlich! Nu er demokratiet genindført i Danmark. De bliver stillet for en dansk ret med anklager og forsvarer...!"

"Ja wohl...Ja wohl"

"Leben Sie wohl, Sie können… Ich sage nicht auf Wiedersehen!" - Det var min sidste samtale med Schnoddnase!

David Harleyson

Min bror skrev, som den spøgefugl han var, meget under pseudonymet David Harleyson – altså ikke Harley Davidson – men han hed Ove Nielsen!

Kamma Ankjærø
Ny Munkegade 80,
Aarhus C

Danske kristne ledere protesterer over Bibelselskabet

De kræver en revideret udgave af 2020-bibeloversættelsen, hvor ordet Israel ikke er udeladt af Ny Testamente (Den Nye Aftale).

– Det er med stor beklagelse og forundring, at vi erfarer at oversættelsen af "Den nye aftale", som indgår i den nye bibeloversættelse Bibelen 2020, undlader at bruge ordet Israel.

Sådan skriver lederen af Den Internationale Kristne Ambassade i Jerusalems danske afdeling, Christina Elisabeth Leinum i samarbejde med en lang række kristne ledere.

Det sker i en henvendelse til Repræsentantskabet for Det Danske Bibelselskab.

Det åbne brev indrykkes samtidig som en annonce i Kristeligt Dagblad og Udfordringen – se side 23.

– Første gang vi blev opmærksomme på dette, var gennem Jan Frosts video på YouTube fra 17. april 2020, skriver Christina Leinum.

– Vi ønsker at gøre opmærksom på den uheldige misforståelse en sådan undladelse efterlader hos både jødiske og kristne organisationer og kirker.

Den efterlader en oplevelse af, at det bagvedliggende motiv er at minimere Israels tilknytning til det bibelske univers, i oversættelsen af "Den nye Aftale".

Det må siges at være en fejlagtig slutning, da det meste af "Den Nye Aftale" er skrevet af jødiske forfattere, og hele konteksten udfolder sig i og omkring landet Israel.

Politisk hensyntage I strid med forskningen

– Desuden forstår vi ikke rent forskningsmæssigt baggrunden for en udeladelse af ordet Israel, da vi ikke kan se samme præmis, når det gælder ordet Egypten, Libyen, Syrien mfl.

Vi vil også gøre repræsentantskabet opmærksom på, at denne udeladelse af ordet Israel, har medvirket til stor forundring og spørgsmål om bagrund herfor, i Israel.

Vi opfordrer hermed repræsentantskabet til at genoverveje udgivelsen af Bibelen 2020, med en revideret udgave, hvor ordet Israel får sin rette plads.

Henvendelsen er udformet af Christina Elisabeth Leinum, som er National Leder af Den Internationale Kristne Ambassade i Jerusalem - Dansk Afdeling i samarbejde med en lang række kristne ledere, samt enkelte andre.

Desuden er der sendt et brev fra præsidenten for den Kristne Ambassade, Jürgen Bühler, hvor han går skarpt i rette med Det danske Bibelselskab ved generalsekretær Birgitte Stocklund.

Brevet er gengivet i oversættelse på side 13.



Christina Leinum ses her ved en Løvhyttefest i Israel.

Se annoncen med alle navnene på side 23.

Se brev fra Jürgen Bühler side 13.





- RightNow Media har fået sit navn, fordi en kristen er missionær her og nu uanset, hvor han befinder sig, forklarer direktør Brian Mosley.

Kristen streaming-tjeneste fik 10.000 nye brugere på en måned

Kun en måned efter at have tilbudt prøvemedlemsskab til karantæne-ramte familier, har den kristne streamingtjeneste RightNow Media fået over 10.000 nye brugere på verdensplan.

Det skriver Christian Headlines.

For mange familier, der i de seneste uger og måneder har måttet blive hjemme, har streaming-tjenester været en god hjælp til at holde modet oppe. Derfor lancerede RightNow Media for en måned siden muligheden for et gratis prøvemedlemsskab, som tilbyder flere hundrede timers kristen undervisning for både voksne og børn.

"I en tid som denne, hvor kirkerne er nødt til at arbejde på nye måder, ville vi også gerne være med til at hjælpe," fortæller RightNow Medias direktør Brian Mosley.

RightNow Media, der har hovedkontor i McKinney, Texas, tilbyder streaming-pakker til kirker, som så køber gratis adgang for deres medlemmer. I løbet af den sidste måneds tid er over 10.000 nye brugere kommet til, og 153.000 enkeltpersoner er begyndt at bruge tjenesten via deres kirkes fælleskonto.

Nu oplyser Brian Mosley, at RightNow Media også vil åbne deres bibliotek til fri afbenyttelse. Før pandemiens start havde streaming-tjenesten over 3 millioner brugere. Foruden prædikener af 30-50 minutters længde tilbyder RightNow Media undervisning i en række forskellige emner, fx. om ægteskab, arbejde og familieliv.

Bodil

Italiens biskopper kræver også kirkerne genåbnet

Efter næsten 50 dage med nedlukning af hele landet har den italienske regering nu skitseret en forsigtig "Fase to", hvor nogle virksomheder må åbne og folk må bevæge sig mere udendørs. Også kirkerne bør få lov til at åbne, mener biskopperne.

Det skriver Religion News Service.

Italiens koalitionsregering har besluttet, at borgerne fra 4. maj igen må forlade deres hjem uden dokumentation, og at de må holde små begravelser og bryllupper. Restauranter og andre forretninger vil kunne åbne med halv kapacitet fra midten af maj, men der er intet nyt for sportsfaciliteter, biografer og parker.



Premierminister Giuseppe Conte tillod den 26. april kun få lempelser af corona-restriktionerne.

Indtil videre må der heller ikke holdes gudstjenester og messer.

Premierminister Giuseppe Conte fortalte under en pressekonference søndag, at de strenge regler skyldes anbefalinger fra den videnskabelige komite, som skal forebygge spredning af pandemien.

Nyheden kom som et hårdt slag for de katolske biskopper, som allerede for flere uger siden har bedt regeringen sikre, at deres trosfrihed vil blive respekteret så snart virusspredningen var under kontrol.

"Kirken har med sorg og en slags pligtfølelse accepteret de begrænsninger fra regeringens side, som skal tage hånd om den akutte sundhedssituation. Men de italienske biskopper kan ikke acceptere, at religionsfriheden bliver kompromitteret," hed det i et melding fra de italienske biskoppers konference (Cei) sidste søndag. Biskopperne minder samtidig om det vigtige arbejde, som præsterne og den katolske kirke udfører for at hjælpe landets fattige.

Samtidig beder biskopperne regeringen og sundhedsmyndighederne om at skelne mellem deres eget ansvar for at sikre den offentlige sundhed og kirkens opgave. Kirken er nemlig "kaldet til at organisere livet i det kristne fællesskab i respekt for offentlige begrænsninger men med fuld autonomi," fastslår biskopperne.

Premierministeren har lovet i de kommende dage at fastsætte, hvilke typer liturgiske gudstjenester folk vil kunne deltage i uden at gå på kompromis med sikkerheden.

"Herre, vi har brug for dig! Vi har brug for din handling og dine ord. Vi håber snart at få lov til at fejre nadver igen!" bad Ceis leder, Cardinal Gualtiero Bassetti under sin prædiken sidste søndag.

Bodil

Spanske psykologer laver bibelsk pandemi-guide

Kristne psykologer har fremstillet en gratis guide til mennesker i 'dødens skygge'.

Over 50 spanske psykologer har sammen lavet en overlevelsesguide for pandemi-tiden med udgangspunkt i Bibelen. Det 60-siders hæfte kan downloades gratis på spansk og engelsk, skriver netsiden Evangelical Focus.

Guiden er udgivet af *Grupo de Psicólogos Evagélicos* (GPE), som er en faggruppe under den kristne spanske studenterbevægelse *Grupos Bíblicos Unidos* (GBU).

I kriseguiden tilbydes 132 praktiske tips, der alle er knyttet til et bibelafsnit. Indholdet er fordelt på 10 sektioner med temaer som «At forstå krisen og vokse i den», «Brug din tid med omhu», «Tag vare på de unge og ældre» samt «Hvis du sørger».

– Dette er meget inspirerende. Jeg tror umiddelbart, at det er noget, vi bør få oversat til norsk. Jeg synes, det har en enorm værdi, at faggrupper som psykologer også vejleder som kristne, siger generalsekretær i Norges Kristelige Student- og Skoleungdomslag (Laget), Karl-Johan Kjøde.

Kristus midt i lidelsen

Initiativet startede i Spanien i de første uger af corona-epidemien i Sydeuropa. På lidt over en uge producerede de mange evangelikale psykologer materialet for at afhjælpe de behov, de så både i samfundet og i kirken.

I indledningen til dokumentet understreges det, at Kristus er midt i lidelsen.



- Vejledningern er guld værd, mener generalsekretær i Laget, Karl-Johan Kjøde. Foto: Stein Gudvangen, KPK

– Som mennesker er vi kristne ikke fritaget for at opleve alle disse ting. Også vi erfarer et vist niveau af frustration, tvivl eller frygt. Dødens skygge er blevet mere håndgribelig og er nærmere end nogensinde, og den skræmmer os. Jesus selv oplevede mange af disse forfærdelige følelser i løbet af sin tid på jorden, skriver psykologerne i GPE.

– Kristus viser os, at vi kan og bør lære at leve anderledes midt i en krise: på en måde, som lader os vokse og gå dybere i vor tro på Gud, som vi stoler på, når det gælder vor frelse og som har kontrol over alle situationer (også denne!), skriver de videre.

Grill en kristen psykolog

Karl-Johan Kjøde er bekendt med, at den spanske studenterbevægelse er god til at udgive relevant stof af denne type.

For tiden udgiver den norske studenterbevægelse Laget jævnligt "Grill en kristen-videoer" på Facebook. Nu planlægger de at grille en kristen psykolog.

– Vi tror, psykologer har en meget vigtig rolle i at vejlede i en tid som denne. Vi kender flere kristne psykologer, som formår at sammenfatte deres kristne verdensbillede med det at vejlede i samsvar med de psykologiske mekanismer, siger generalsekretæren.

Han er inspireret af, hvordan den spanske guide har gjort netop dette.

– Et eksempel ser du i kapitel to, hvor de helt enkelt forklarer begrebet angst og giver det en kontekst, før de vejleder med en bibelsk virkelighedsforståelse i *hvorfor* du ikke skal lade hjertet blive grebet af angst, siger Kjøde og henviser til Johannes 14.

Fag og tro

Gruppen af spanske psykologer har arbejdet i over ti år med at samle fagpersoner på forskellige konferencer og workshops for at tænke og samtale om forholdet mellem psykologien og Bibelen.

Også i Laget i Norge er der dannet fagbaserede mentorgrupper. Samtidig samarbejder studenterbevægelsen med fagtro-organisationer som fx. Norges Kristelige Lægeforening og Emmaus psykologiforening.

– Vi ser, at disse faggrupper sidder inde med gode kompetencer, og det er vigtigt, at fornuftige folk kommer til orde. Laget ønsker at give plads til stemmer, som bærer et kristent verdensbillede med sig indenfor alle forskellige sfærer. Vi tror, at det er til stor opmuntring og giver en håpsdimension i kriser, siger Karl-Johan Kjøde og tilføjer, at denne vejledning også er vigtig, når der ikke er pandemi.

– Kriserne er jo lige så reelle for folk, selv om de da er mere på et individuelt plan eller gruppeniveau. Dygtige fagfolk, som opererer både med stor grad af åbenhed om deres tro og anvender deres faglige kompetence, er guld værd, slutter han.

KPK/Bodil

Fastfood-kæde uddeler 320.000 måltider

Under pandemien hjælper Chick-fil-A udsatte i USA med måltider til en værdi af $ 10,8 mio.

- Vi stræber efter at støtte, vise omsorg og være gode naboer. Derfor uddeler Chick-fil-A mad til en værdi af 10,8 mio. dollar til udsatte under COVID-19 pandemien.

Det siger Chick-fil-A's direktør Dan Cathy ifølge Christian Headlines.

Måltiderne fra fastfoodkæden skal hjælpe i den nød, som netop nu findes i mange lokalområder. Det betyder, at de over 1.800 selvstændige restauranter i kæden vil donere til deres respektive områder.

Kædens DNA

- Det er vores DNA at være gode naboer. Vore lokale direktører hjælper lokalt på mange forskellige måder, og denne tid er ingen undtagelse, fastslår Dan Cathy.

Tilbuddet om gratis måltider vil gælde til og med juni, og det vil først og fremmest være et tilbud til reddere, sundhedspersonale og de ansattes familier.

Chick-fil-A

Fastfood-kæden Chick-fil-A, som ejes og drives af kristne og holder lukket om søndagen, uddeler mad under COVID-19 pandemien.

Kæden har siden marts serveret over 320.000 gratis måltider, blandt andet i form af overskudsmad fra de godt 1800 restauranter.

Overskudsmad og gaver

Chick-fil-A forklarer om fødevarehjælpen:

- Over 320.000 gratis måltider er allerede blevet uddelt gennem "Chick-fil-A Shared Table-programmet siden starten af marts. Dette program anvender blandt andet overskudsmad fra restauranterne.

Yderligere over 5.000 måltider er blevet doneret til skoler, sundhedspersonale og andre i frontlinjen i byen Atlanta, Georgia, hvor kædens hovedkontor ligger.

Chick-fil-A's leverandører har desuden doneret 7.715 kasser frisk frugt og grønt til amerikanerne.

"Jeg er rørt over den store omsorg, som vore restaurant-teams har vist - lige fra tilbud om gratis måltider til sundhedspersonale til mad til udsatte og små skrevne hilsener med opmuntringer til gæsterne," fortæller Dan Cathy og tilføjer: "De ved nemlig, hvor nøden findes i deres lokalområder, og det er vort mål med denne fond at støtte deres indsats."

Samtidig fortsætter Chick-fil-A sin årlige tradition med at investere i medarbejdernes "uddannelsesdrømme".

- Chick-fil-A vil investere ialt 17 millioner dollars i scholarships til 6.700 teammedlemmer i 47 amerikanske delstater samt Canada i år. Man kan søge scholarships til enhver type uddannelse i en anerkendt uddannelsesinstitution, skriver fastfoodkæden i en pressemeddelelse.

Bodil



Det har rystet både kristne og jøder internationalt, at den nye danske bibel konsekvent har udeladt "Israel" især i Ny Testamente. Selv en muslimsk imam har fordømt udeladelsen.
Foto: Det berømte marked Mahane Yehuda i Jerusalem.

Imam om udeladelsen af Israel i dansk bibel:

'Det er imod Guds vilje og vil gøre jøder statsløse'

Af Bodil Lanting

- Bibelsproget er blevet en ny slagmark i Israel-palæstina-konflikten, og det gavner ingen.

Det skriver chefredaktør Vebjørn Selbekk i en leder i Dagen.no, i anledning af, at Det danske Bibelselskab har valgt at udelade "Israel" i NT-delen af Bibelen 2020. Verden over har sagen rystet både kristne og jøder. Selv en imam har fordømt udeladelsen.

'Imod Guds vilje'

Den iransk-fødte shiitiske præst, Imam Mohammad Tawhidi, tweetede sidste mandag: "'Israel' er blevet erstattet med 'jøder' eller fuldstændig slettet.

Formålet er at fremstille jøder som statsløse. Det er løgn og imod Guds vilje," fastlog imamen, som på Twitter kalder sig "Fredens imam".

Jesus ville have undret sig

For mange jøder verden over lurer frygten for forfølgelser og tab af staten Israel som hjemland. Derfor reagerer de med chok over meldingerne om den nye danske bibel.

- Vi er chokerede over, at Det danske Bibelselskab sletter referencer til Israel i den nye danske bibel med henvisning til frygt for "forvirring" i forhold til den moderne jødiske stat, tweetede organisationen B'nai B'rith International ifølge World Israel News.

"Denne surrealistiske revision skaber forvirring og det, der er værre: en hvidvaskning af historie, identitet og hellige skrifter," hedder det videre i tweetet.

Også vicedekan ved Simon Wiesenthal Center, rabbi Abraham Cooper, har kommenteret den nye danske oversættelse:

"Wow, hvor ville Jesus have været overrasket. Jødehadere og Israel-tæskere fryder sig! Det er en cheesecake med nul kalorier," lød rabbinerens kommentar ifølge avisen Algemeiner.

Også Dagen.nos leder deler frygten for, at den nye danske bibel vil bære ved til Mellemøstkonflikten. Der er nærmest tale om "en forfalskning af bibelteksten", vurderer Vebrjørn Selbekk

Hensyn til klarhed

I en kommentar fra Bibelselskabet fastholder generalsekretær Birgitte Stoklund Larsen, at beslutningen ikke var et "ideologisk valg". Hun forklarer, at udeladelsen af 'Israel' er valgt af kommunikations-hensyn, så teksten bliver letforståelig også for læsere uden større kendskab til Bibelen og kristendommen.

Ifølge generalsekretæren har tidligere overrabbiner Bent Melchior forsvaret Bibelselskabets valg med henvisning til, at betegnelsen jøder skyldes forbindelsen til Judæa - ikke "Israel".

Birgitte Stoklund Larsen kalder i en pressemeddelelse tanken om censur "fake news" og peger på, at ordene *Israel* og *israelitter* forekommer over 2.000 gange i Bibelen 2020, mens *jøder* og *jødisk* forekommer over 500 gange.

Faktisk indeholder underoverskrifterne på Kongebøgerne og Krønikebøgerne også ordet Israel, henholdsvis Israels Kongers Historie og Israels Historie, påpeger Birgitte Stoklund Larsen.



Under en søndagstur i Central Park lagde Whitney Tilson mærke til felthospitalet fra Samaritan's Purse. Nu er han blevet frivillig medhjælper

Agnostiker er blevet nødhjælps-organisations største fortaler

"Det, der driver dem, er spørgsmålet: Hvordan kan jeg gøre Guds arbejde med at helbrede mennesker og redde liv?"

Det siger forretningsmanden Whitney Tilson, som for fem uger siden så nogle folk, som var ved at opføre et 68-senges felthospital til coronapatienter i Central Park. Nu er han blevet frivillig medarbejder for Samaritan's Purse, skriver Religion News Service.

Mødet med medarbejderne og erkendelsen af, at de yder gratis, højt kvalificeret lægehjælp til corona-patienter, gjorde Whitney Tilson så begejstret, at han selv tilbød sin hjælp.

- Det er en utrolig imponerende organisation. Alle dem, jeg har mødt, har været utrolig venlige og kompetente, siger Whitney Tilson, som aldrig havde hørt om den kristne organisation før corona-krisen.

Han har nu i mange uger dels arbejdet frivilligt, dels doneret udstyr til planering af det mudrede område i parken. Han har også foræret madvarer til sundhedspersonalet og lader dem bruge sin postadresse til personlige breve.

Tilson er også blevet bekendt med den modstand, som nogle new yorkere udtrykker overfor SPs leder, Franklin Graham, på grund af dennes tro. Blandt andet pride-aktivister har holdt protestaktioner for "hjælp, ikke had". Men SP diskriminerer ikke overfor homoseksuelle eller muslimer, fastslog Frankling Graham, som Whitney Tilson og hans hustru, Susan, allerede har mødt. Nu taler det jødiske ægtepar fra Central Synagogue den kristne organisations sag.

Selv om Whitney Tilson står for det helt modsatte syn på homovielser, abort og muslimer, forsvarer han Franklin Grahams arbejde, fordi hospitalet redder menneskeliv.

I sidste uge blev Whitney ringet op af Franklin Graham, som personligt ville takke ham for hans store frivillige indsats.

"Han er et stort menneske. Selv om han måske er uenig med mig og omvendt, skal det ikke afholde os fra at samarbejde for at hjælpe andre", siger Franklin Graham om Tilson. Evangelisten har også inviteret Tilson til at besøge SPs hovedkontor i North Carolina. Og Tilson, som selv er forretningsmand, overvejer at tage imod invitationen til at besøge en "meget veldrevet organisation".

Corona-pandemien har kostet over 10.000 mennesker livet alene i byen New York. I felthospitalet hos Samaritan's Purse har man på tre uger behandlet 153 coronapatienter. Til sammenligning har flådens gigantiske hospitalsskib med 1000 sengepladser kun behandlet 179 patienter i samme tidsrum, og skibet har nu forladt New York.

Bodil

130.000 frelst i karantæne-event

En virtuel kampagne sendt Langfredag blev fulgt af 100 millioner.

Mere end 130.000 personer verden over valgte at tage imod Kristus under en virtuel kampagne med kendte kristne ledere og musikere arrangeret af bevægelsen Pulse i påsken.



En glad Nick Hall fortalte i CBN News om den store vækkelse.

Efter den virtuelle vækkelseskampagne har folk i titusindvis meldt tilbage til Pulse gennem telefoner, mails og sms'er. Pulse's grundlægger, Nick Hall, skrev lørdag på Twitter, at ialt 132.000 tog imod Jesus under udsendelsen, som blev set af over 100 millioner.

Karantæne-vækkelsen

"Vi får bogstaveligt talt smartphone-fotos fra hele verden - fra Nigeria til Indien og Kina - af familier, som samles i dagligstuen omkring 8 tommers billedrørstv'er, laptops eller HD-skærme for at se vore udsendelser. Dørene til vore kirkebygninger er måske lukkede, men kirken er ikke lukket. Vi oplever nu 'Den store karantæne-vækkelse', og jeg tror, at Gud kun lige er begyndt,"siger Nick Hall.

Programmet

Under den streamede langfredagsudsendelse var der taler ved Nick Hall, apologeten Ravi Zachairas, forfatterpræsten Max Lucado, tidligere NFL-træner Tony Dungy samt pastorerne Francis Chan og Samuel Rodriguez. Der var også musik og lovsang ved Lauren Daigle, Michael W. Smith samt ægteparret Cody Carnes og Kari Jobe.

Udsendelsen blev oversat til 40 forskellige sprog og set i næsten 100 lande inklusive Kina, Japan, Nepal, Thailand, Indien, Kenya, Nigeira, Rusland og Ukraine. I flere af de lukkede lande var der oversættere, som satte livet på spil for at bringe evangeliet til deres eget folk.

Onsdag før påske deltog flere hundredtusinde kirkeledere i et onlinemøde.

- Mange venner havde ringet til mig og grædt, fordi de var overvældede over deres situation derhjemme, på arbejdet eller i kirken. Og jeg råbte bare til Gud: Kunne vi ikke samle mænd og kvinder for at bringe håb og perspektiv til folk i deres nød? fortæller Nick Hall om baggrunden for arrangementerne.

Bodil

Hollands højesteret tillader dødshjælp til demente

I Holland må læger gerne udføre dødshjælp på mennesker med fremskreden demens, som ikke selv kan bekræfte noget ønske om denne 'behandling'. Det fastslog Højesteret den 22. april.

"En læge må udføre eutanasi på mennesker med fremskreden demens på baggrund af en skriftlig anmodning udstedt tidligere," fastslog højesteretten i Haag i den forløbne uge.

Hvis anmodningen er blevet underskrevet af en person med demens på et tidligere stadium i forløbet, må lægerne altså gerne yde dødshjælp, når patienten på grund af sin sygdom ikke længere er i stand til at bekræfte det.

Afgørelsen kommer efter en meget omdiskuteret sag, hvor en læge blev anklaget for at have udført dødshjælp på en 74-årig kvinde imod hendes vilje. Kvinden havde fået et beroligende middel i sin kaffe, men alligevel måtte hendes pårørende holde hende fast, mens lægen gav hende et drop med dødbringende medicin. Lægen blev senere frikendt, men sagen blev af principielle årsager fremlagt for højesteret.

Anklagemyndigheden mente, at kvinden havde fortrudt sit tidligere "livstestamente". Men med den nye højesteretsafgørelse vil dementes protester ikke have gyldighed, hvis de på et tidspunkt har underskrevet et "livstestamente", påpeger professor i medicinsk etik Theo A. Boer fra det protestantiske universitet i Groningen.

Holland har tilladt lægeassisteret selvmord siden 2001.

Bodil

Hitler solgte sin sjæl til Djævelen

Meget tyder på, at Hitler indgik en okkult pagt med Djævelen. Det afslørede den danske redaktør på Flensborg Avis, Jacob Kronika, før han døde. Han oplevede Hitler og nazismen helt tæt på som korrespondent i Berlin. Og han ærgrede sig over, at han ikke dræbte Hitler, da han havde chancen.



Hitler fik magt ved at gå i ledtog med det onde, argumenterer Jacob Kronika i sin bog "Hvorfor Holocaust? - Nazismens "religiøse" vanvid".

Af Henri Nissen



Hvordan kunne Hitler forføre det fornuftige og veluddannede tyske folk til en verdenskrig og udryddelse af seks millioner jøder?



Jacob Kronika var udenrigskorrespondent i Berlin under nazitiden for det daværende Nationaltidende (en kvalitetsavis, der gik ned i 1962), samt for Flensborg Avis og Svenska Dagbladet.

Der er givet mange politiske og kulturelle forklaringer.

Men findes der også en "åndelig forklaring" på Hitlers succes - og nazismens ondskab?

Ja, det mente bl.a. den kendte politiske journalist og forfatter Jacob Kronika.

En stor skribent

Han var født i Broager i Danmark, men voksede op i Flensborg. Han oplevede 1. verdenskrig som tysk soldat og studerede derefter filologi (tysk og engelsk) med kristendomskundskab som bifag på universitetet i Kiel.

Allerede som 22-årig(!) blev han chefredaktør for det tysksprogede dansk-sindede blad *Der Schleswiger* i Flensborg.

I 1932 blev han korrespondent i Berlin for det danske dagblad *Nationaltidende*, samt for *Flensborg Avis* og *Svenska Dagbladet*. I Berlin var han akkrediteret som talsmand for det danske mindretal over for de tyske myndigheder.

Mødte Hitler

Det var her i Berlin, han mødte Hitler og nazismens hovedpersoner og fik indblik i, at nazismen ikke blot var en politisk ideologi, men også en satanisk "religion".

Efter krigen blev Jacob Kronika korrespondent i Bonn. Og fra 1960 til 1964 var han chefredaktør for *Flensborg Avis.*

Kronika fortalte ofte ved foredrag om det, han havde oplevet i Berlin. Der blev også bragt en serie med ham i radioen. Selv oplevede jeg ham i *Sønderjydske Allgemeine* på Christiansborg, hvor han holdt et fantastisk foredrag om sin deltgelse i 1. verdenskrig.

I 1979 interviewede Berlingskes journalist Hjalmar Havelund den dengang 82-årige Jacob Kronika.

I interviewet sagde Kronika:

Bygget på had

"Jeg er ikke i tvivl om, at årsagen til nazismens opståen og udvikling er at finde dels i Hitlers medfødte religiøsitet, dels i det samfundshad, der opfyldte ham, da han i Wien måtte afskrive sine drømme om at komme ind på kunstakademiet.

Var Hitler blevet præst, maler eller arkitekt, ville vi i dag ikke have kendt ham, men han indgik en pagt med Djævelen og skabte et helvede, der kostede 52 millioner livet, hvoraf de 6 millioner var jøder."

Jacob Kronika var uden tvivl den dansker, der trængte dybest ind i nazismens væsen og kom de nazistiske koryfæer på nærmeste hold. Kronika var fx jævnligt tegæst hos den frygtede propagandaminister dr. Joseph Goebbels.

Kronika måtte hele tiden balancere på et knivsæg midt i fjendens lejr.

Allerede et år før Danmark blev besat den 9. april, kunne Kronika i kraft af sit forbindelsessystem advare Danmark om, at tyskerne arbejdede med at besætte Danmark, hvis der udbrød krig mellem Tyskland og England.

Kort tid før tyskerne overskred grænsen, underrettede Kronika regeringen om, hvad der nu forestod. Men den daværende socialdemokratisk-radikale regering under Th. Stauning lukkede øjnene. Man lod nazisterne besætte Danmark uden at gøre særlig modstand. Derved sparede tyskerne kræfter og ressourcer til at bekæmpe andre lande...

Senere samarbejdede også Konservative og Venstre i en samlingsregering under Th. Stauning med tyskerne. Først i 1943, efter at tyskerne også havde taget det danske politi og forsøgt at fange jøderne, blev den folkelige modstand så stærk, at politikerne droppede samarbejdet. Herefter fortsatte den radikale udenrigsminister Scavenius også som statsminister samarbejdet med Hitlers nazistiske rige frem til 1945.

Kronikas advarsler blev overhørt. De ledende politikere i Danmark ville ikke høre. De forstod ikke, hvilke kræfter, der var på spil i det tyske naboland.

Kronika var derfor taknemlig for, at serien "Holocaust" blev vist i dansk tv, så nye generationer kunne forstå, hvad det var, der var foregået.

Kronika ønskede, at seerne skulle forstå, at der findes onde kræfter i alle mennesker, som kan blive aktiveret på en katastrofal måde - som det skete med Hitler.

Hitler var "from"...

Om Hitler fortalte han, at han faktisk begyndte sin livsbane som "utrolig from".

Det sagde barndomskammeraterne, som Kronika talte med i Linz, Hitlers fødeby.

- Drengen Adolf forsømte ikke en eneste (katolsk) messe og gik til sangundervisning for bedre at kunne deltage i gudstjenesten. Da han tretten år gammel blev spurgt, hvad han ville være, svarede han: "Præst i den hellige romerske kirke", og hans fætter fortalte, at Adolf elskede at lege biskop. Så klædte han sig i gevandter, foretog en efterligning af messen og forlangte, at alle skulle kysse hans hånd, fortalte Kronika.

- Fra 1908 til 1913 var han i Wien. På kunstakademiet blev han afvist hele to gange. Hverken hans talent eller hans flid fandtes af tilstrækkeligt format.

I lange perioder levede han som subsistensløs. Hans had til samfundet voksede, og han ville have hævn.

Frafaldne præster

Så lærte Hitler nogle frafaldne katolske præster at kende.

De havde lavet deres egen religion og skabt en lære, som de kaldte "ariosofi" - altså læren om den ariske race.

Arierne nævnes i *Avesta*, der er en del af den iranske *zarathustra*-religion, og i *Rigveda*, fra de indiske vedaer.

Arierne var ifølge en dansk forsker, Malte Conrad Bruun, de indo-europæiske folks stamfædre i Iran. Dette folk invaderede ca. 2000-1500 f.Kr. Afghanistan og Irans højland.

Ud fra disse i sig selv spændende og måske rigtige teorier om et oprindeligt nobelt folk (Noahs slægt måske) udviklede de frafaldne præster nu deres forrykte herrefolks-religion.

Her var de selv - germanerne - de noble, mens de semittiske stammer i Østeuropa og jøderne var laverestående snyltere.

Darwinismen

Selv i videnskabelige kredse var der på det tidspunkt en overbevisning om, at europæerne var en højere-udviklet stamme, mens afrikanere ("negre") ansås for lavereudviklede. Forskere mente, at negrenes hovedform viste, at de var tættere på aberne...! Socialdarwinismen lagde op til, at de svage i samfundet skulle forsvinde ved hjælp af "survival of the fittest" - at den stærkere overlever.

Hitlers religion

Som symbol havde de frafaldne katolske præster i den ny religion valgt det indiske svastika-kors, hagekorset.

Som hilsen brugte de at råbe "Heil!" Den ene af de to frafaldne præster byggede i Wien en "ordensborg" med hagekorset vajende. Det var en "kirke" i en perverteret verdslig udgave.

Da Hitler hørte om alt dette, blev han meget begejstret. Nu var han ikke længere en mislykket og kasseret kunstner, en subsistensløs på bunden af samfundet. Nu så han sig selv som tilhørende arierne, et højtstående herrefolk, som var født til at herske over og undertrykke alle dem, han hadede.

I det østrig-ungarske samfund var man udpræget antisemitisk og hadede polakker, czeker og zigeunere, men især anså mange østrigere jøderne for at være årsagen til alt ondt.

På bunden

Hitler deltog i 1. verdenskrig. Henimod krigens afslutning blev han såret og indlagt på et lazaret i Pasewalk ved Stettin.

Han var blind efter et giftgasangreb og led af stærke smerter. Han var helt til hundene.

Den 9. november 1918 kom en ung evangelisk præst og fortalte ham, at den tyske kejser tilmed var flygtet til Holland, og at de røde socialister nu havde taget magten i Berlin og flere andre tyske byer.

Pagten med Djævelen

"Da skete der noget med mig," sagde Hitler siden, "da besluttede jeg at blive politiker".

- Jeg hørte ham selv fortælle det ved et møde for

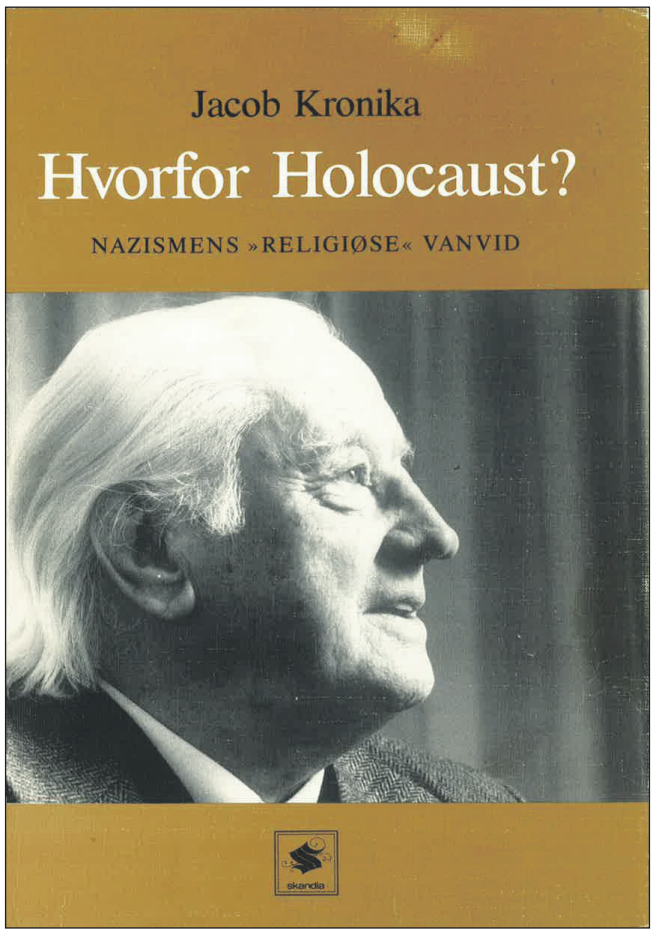

Jacob Kronika udgav i 1979 bogen "Hvorfor Holocaust?" med undertitlen: "Nazismens religiøse vanvid".

I bogen beskriver han netop, hvordan Hitler i sin ungdom skiftede fra sin katolske opvækst til en okkult tro, hvor han og andre højtstående nazister efterlignede det religiøse, men hvor Gud og Jesus Kristus var skiftet ud med deres egen "gud", som i virkeligheden var Satan.

Bogen kan kun købes antikvarisk, men Udfordringen arbejder på en genudgivelse.

nazikoryfæer, som Goebbels havde taget mig med til, fortæller Jacob Kronika.

- For en mand, der som jeg har troen på Kristus, er det helt sikkert, at Hitler i det øjeblik, han blev klar over nederlaget, sluttede en pagt med Djævelen.

Han fik det samme tilbud som Jesus, der efter 40 dages faste fristes af Satan.

For mig er der ingen tvivl om, at her er centralpunktet i Tysklands udvikling fra 1918.

Djævlepagten var begyndelsen. Satan gjorde straks mirakler. Hitler fik sit syn tilbage og grundlagde i München sit parti. I sig havde han den nye "religion" - og antisemitismen.

Fra den dag han på lazarettet hørte om nederlaget, var hadet hans store drivkraft, sagde han. Hadet imod jøderne, polakkerne, czekerne, zigeunerne...

Med antisemitismen begyndte det, men det bærende var den nye "religion", hvori Kristus aldrig nævntes, og hvori man ikke talte om Gud, men om "den almægtige" eller "forsynet".

Synd og skyld afvistes som neurotiske begreber. Vi er ikke syndere, sagde man, men stolte og stærke, og Jorden er ingen jammerdal.

Den nye "religion" skulle forkyndes i en ny "kirke". Hitler nåede selv at bygge tre "ordensborge". I Bayreuth så jeg forbilledet, simpelt hen en kopi af en kristen kirke.

Den brugtes til en art konfirmationer, bryllupper, mindefester, indvielse af soldater, der skulle tiltræde militærtjenesten etc. Hovedkatedralen for den nazistiske religion skulle være en af Tysklands ældste og største kirker, katedralen i Braunschweig. Hele dens indre skulle laves om. Hitler havde selv givet tegninger til det, men videre nåede man aldrig, fortæller Kronika.

"De udvalgte"

At kirke-forbilledet var placeret netop i Bayreuth, var ingen tilfældighed. Hitler kom til festspillene og boede i en særlig gæstefløj, som Wagner-familien havde indrettet til ham.

Winifred Wagner, komponistens svigerdatter, som var gift med Siegfried, sagde, at alt, hvad Richard Wagner drømte om i sin digtning og musik, det havde Hitler realiseret for den tyske nation.

Det "kirkelige" spillede bestandig en stor rolle i nationalsocialismen. Julius Streicher, udgiveren af det rædselsfulde antisemitiske blad "Der Stürmer", sagde til mig:

"Vi nazister er dybt religiøse. Vi er de udvalgte, de kaldede. Vi tror på, det er "gud", der har sendt føreren til Tyskland. For mit eget vedkommende tror jeg, forsynet har udset mig til at udrydde jøderne. Jødedommen repræsenterer denne verdens Satan," sagde Julius Streicher.

Efterlignede kirken

Som journalist overværede jeg alle partidagene i Nürnberg. I arrangementet var så at sige alt, hvad der hørte til en katolsk gudstjeneste.

Orgelmusik, klokkeringning, liturgi, trosbekendelse, pomp og pragt, "prædiken", en ypperstepræst (Hitler), et alter og en messe-handling for krigens og nazipartiets faldne.

Robert Ley sagde til mig: "Forhåbentlig forstår De virkelig, at alt dette storslåede er vor nazistiske form for gudstjeneste". Og Alfred Rosenberg sagde: "For os er den positive kristendom, som partiet i programmet går ind for, identisk med nationalsocialismen.

Hvis det er sandt, der findes et paradis, kan det i hvert fald ikke være skønnere og bedre end vort nationalsocialistiske Tyskland," tilføjede han.

Nazismen var en satanisk besættelse

- Nationalsocialismen var en "religiøs" besættelse. Derfor kunne den gribe så mange og vokse sig så stærk, at det blev svært at gøre modstand - og farligt. Man så, hvad der skete, og man hørte om alt det onde, men 85-90 pct. fortrængte det forfærdelige. "Vi vidste intet om kz-lejrene..." Joh, man vidste, men var bange for at vide, for hvad det kunne koste. Gennemsnitsborgeren foretog sig intet. Man ønskede at overleve. Også jeg, indrømmer Kronika.

Jeg kunne have skudt Hitler...

- Så let som ingenting kunne jeg have skudt Hitler.

Ved møderne, hvor han var til stede, og hvor jeg kom meget tæt på ham, kunne jeg blot have løftet en revolver. Jeg blev aldrig visiteret for våben. Ved mange lejligheder kunne jeg havde dræbt den satan, skriver Jacob Kronika.

Kronika mener, at Hitlers djævlepagt udløb efter 24 år (jf. Thomas Manns roman "Dr. Faustus").

- Og 24 år efter 1918 var 1942. Ved den tid begyndte det at gå tyskerne ilde ved Stalingrad. Monty sejrede over Rommel, og de allierede gik i land på Vestafrikas kyst. Fra 1942 var der for Hitler ikke andet end nederlag, konkluderede Jacob Kronika.

Den, som indgår en pagt med Djævelen, må til sidst bøde med sin sjæl i al evighed.

Den Kristne Ambassades brev til Bibelselskabet:

Vi er ekstremt skuffede...

Protest over at Israel udelades i Ny Testamente i Bibelen 2020.

Kære Birgitte Larsen



Vi er ekstremt skuffede over at erfare, at Det danske Bibelselskab for nylig har udgivet en ny oversættelse af Bibelen, som udelader eller erstatter flere dusin referencer til "Israel" i både Det Gamle og Det Nye Testamente.

Det er et angreb mod de hellige skrifters integritet og deres evige sandheder, som ikke kan forsvares.

Det er simpelthen umuligt at fjerne nationen og folket Israel fra deres centrale rolle i Guds frelsesplan for hele menneskeheden, som det bekræftes konsekvent igennem hele den originale hebraiske og græske bibeltekst.

Nogle vil måske vælge at ***fortolke*** afsnit i Bibelen på en måde, som søger at erstatte Israel med Kirken eller på anden måde berøve det jødiske folk deres unikke plads i Skriften. Det er en alvorlig vildfarelse, som har præget mange kristne gennem århundreder.

Men at ***oversætte*** hele afsnit af Bibelen, idet man sletter centrale referencer til Israel på denne måde, er en endnu større forvrængning.

Hvordan kan man berøve Gud selve hans egen identitet, når man ved, at han igen og igen beskriver sig selv som "Israels Gud" (se fx 2 Mosebog 5,1; 2 Samuelsbog 12,7; Salme 72,18; Esajas' Bog 45,3; Jeremias' Bog 31,23; Ezekiels Bog 44,2; Malakias' Bog 2,16; Matthæusevangeliet 15,31; Lukasevangeliet 1,68; Apostlenes Gerninger 13,17).

Vi forstår, at Det danske Bibelselskab overfor lignende indvendinger har forsvaret sit valg i denne dyre og tidskrævende oversættelse med, at det var nødvendigt at imødekomme krav fra danske kristne, som ikke bryder sig om, at de eksisterende oversættelser af Skriften får dem til at sammenblande Bibelens Israel med den moderne stat Israel.

Det er ikke overraskende, at nogle kristne ikke ønsker at blive konfronteret med Guds ord, når det gælder deres politiske opfattelser. Men her har I valgt at ændre det hellige for at beskytte sekulære opfattelser.

Hvor ender denne dårskab? Vil I en skønne dag erstatte ordet "Kirke" i Skriften med navnet på en eller anden populær socialistisk bevægelse? Vil I erstatte navnet Jesus med en eller anden falsk frelser?

Måske er dette årsagen til, at apostlen Paulus med stor fasthed erklærede om det jødiske folk: "de har fået Guds ord betroet". (Rom. 3, 1-2)

Igennem kirkens historie har vi ikke-jøder ofte været ligeglade og respektløse, når vi skulle oversætte eller bevare Bibelen.

Men det jødiske folk – som gav os både Det Gamle og Det Nye Testamente – har vogtet de hellige skrifter og bevaret dem intakte i alle disse mange generationer.

Derfor, når der kommer forvrængede bibeloversættelser, som den I sidst har udgivet, bliver jeg så meget mere taknemlig overfor det jødiske folk, fordi de så omhyggeligt har beskyttet Guds uforanderlige ord.

Det internationale netværk af bibelselskaber verden over har længe været respekteret i den kristne verden og har fået bred støtte til deres noble mission med at gøre Guds ord tilgængeligt til alle mennesker og nationer på deres eget sprog.

Men I har nu bragt skam over Danmarks afdeling af dette ærværdige selskab.

Vi håber, at De Forenede Bibelselskaber vil holde Det Danske Bibelselskab ansvarligt for dets hensynsløse handlinger. Men endnu vigtigere: vi beder jer indtrængende om at omvende jer fra denne store uretfærdighed overfor Guds ord, især i lyset af advarsler som den, vi finder i Åbenbaringsbogen 22,18-19.

Venlig hilsen

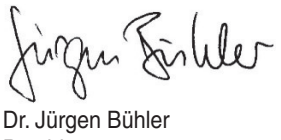

Dr. Jürgen Bühler
President
International Christian Embassy Jerusalem

Kopi til generaldirektøren for
United Bible Societies.

BIBELEN PÅ NUDANSK
- Læs den selv

Bibelen 2020 er Bibelen i en nudansk oversættelse, hvor flow og forståelse er i fokus. Bibelen 2020 er oversat fra grundsprogene af udvalgte eksperter i hebraisk, græsk og moderne dansk.

Sidetal: 1672 sider
Indbinding: Hæftet
Forlag: Bibelselskabet

399,95

Hosianna.dk
Udfordringens bøger & musik
7356 1500 - 7456 2202





FAMILIER HAR MERE BRUG FOR HJÆLP NU END NOGENSINDE FØR!

Utallige fattige familier i Østeuropa, er lige nu lukket inde i deres hjem, på grund af Corona-krisen, uden mulighed for at skaffe det de har brug for. De har ikke det samme sikkerhedsnet, som vi har i Danmark, med gode velfærdsordninger og arbejdsløshedsunderstøttelse. Når samfundet lukker ned, er de derfor langt mere sårbare end vi er her i Danmark.

Mission Uden Grænser er igang med at omstrukturere os til at møde krisen, som den udspiller sig i Østeuropa. I stedet for at servere måltider i vores community centre, pakker vi kasser med mad til en hel uge, som hjemmeleveres hos familier i nød. Vi bruger meget tid i telefonen, for at følge op på den enkelte, da vi kun i begrænset omfang, kan være i kontakt med familierne. Vi gør alt hvad vi kan, for at være der for dem!

Mange af de børn, som vi normalt hjælper igennem vores community centre, bor hos forældre, som ofte er stærkt alkoholiserede eller har psykiske problemer. At de nu ikke har mulighed for at være sammen med voksne, som de føler sig trygge ved, få lektiehjælp og varm mad i vores community centre, er hjerteskærende at tænke på.

Kan de ikke komme til os, så kommer vi til dem

I en fattig landsby i Rumænien gennemgår folket en særlig vanskelig tid nu. Forældrene har nærmest ingen mad at give til deres børn. Da de ikke har fast arbejde, er de afhængige af at kunne rejse rundt hver dag og finde småjobs. Det er ikke tilladt nu. Før Corona-krisen havde mange arbejde på genbrugsstationen, men der kan de heller ikke komme hen, på grund af restriktionerne fra myndighederne.

Nogle af Mission Uden Grænsers frivillige, som bor i landsbyen, så de store behov hos familierne og begyndte at smørre sandwiches, som de udleverer til børnene udenfor deres hjem.

Familierne i denne landsby har ingen at støtte sig til, udover os og Gud. Sådan er situationen for familier mange steder i Østeuropa. Mission Uden Grænser arbejder blandt fattige børn og familier i Rumænien, Moldova, Ukraine, Albanien, Bosnien og Bulgarien.

Sammen kan vi gøre en forskel

Du har mulighed for at stå sammen med os. Ved at give en engangsgave kan du være med til, at møde akutte behov hos fattige familier, som er ramt af krisen.

Du kan også blive familiefadder, hvor du over tid er med til at hjælpe en familie ud af fattigdom, for til sidst at blive selvhjulpen. Du kan læse mere om fadderskab og tilmelde dig på mugfadder.dk

TAK FORDI VI KAN STÅ SAMMEN!



GIV EN GAVE

MOBILEPAY

Alle beløb tæller
– både store og små!

80703

Skriv **HJÆLP** i kommentarfeltet.
Tilføj dit CPR-nr, hvis du ønsker skattefradrag.

BANKOVERFØRSEL

Reg.nr. **9712**
Kontonr. **0741793075**

VIGTIGT!
Mærk overførslen "**MUG HJÆLP**"

HJÆLP OVER TID

VIL DU VÆRE FADDER FOR EN FAMILIE?

For 220 kr./måned kan du tage en familie i hånden, og hjælpe dem på vejen mod at kunne klare sig selv!

Du hjælper med: mad og tøj, vejledning og sjælesorg, hygiejneartikler, skoleartikler og lektiehjælp, bibler og kristen litteratur, nødvendig udstyr og inventar, brændsel og hjælp til selvhjælp. **hjælpen kan variere efter behov*

Læs mere eller tilmeld dig på **MUGFADDER.DK**

MISSION UDEN GRÆNSER
– NØDHJÆLP TIL ØSTEUROPA GENNEM 60 ÅR!

Blåhøj Stationsvej 27, 7330 Brande
mugdk mission.uden.graenser
missionudengraenser.dk



Har du spørgsmål?
Kontakt Katarina på tlf. 60 19 02 22
eller kconrad@missionudengraenser.dk

Telefonen er åben
alle hverdage kl. 13-15

Levende og varm fortælling om Føbe

Anmeldt af Kristian Kristiansen

Stor, varm, rund, medrivende: kort sagt helt vidunderlig, en ubrudt fornøjelse er denne historie-fortælling om menighedstjener og søster i troen, Føbe, der ellers kun omtales i Romerbrevet.

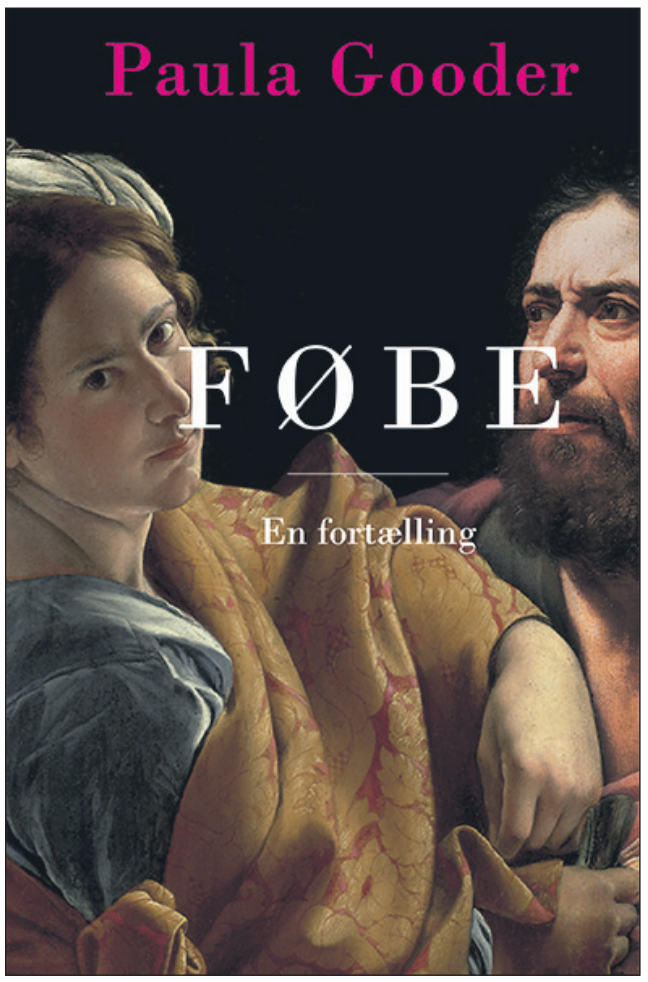

Hendes upåagtethed til trods står det alligevel klart, at hun har været en vigtig figur i den tidlige kristne kirke; i modsat fald ville Paulus næppe have givet brevets modtagere i opdrag at hjælpe hende med alt, hvad hun måtte få brug for - og med en sigende fodnote-tilføjelse: at hun selv har hjulpet mange, incl. ham selv.

Levende fortalt

Levende fortalt, hurtigt læst, men sent glemt, tror jeg. Hun har en fortid. Vi træffer hende i bogens optakt ved sin ankomst til Rom, hvor hun skal aflevere og bekendtgøre et brev fra Paulus. Hun tænker tilbage på den mand, hvis blik hun første gang mødte, og hvor alt forandredes: Paulus var hans navn. Om ham handler bogen selvfølgelig også, uden at vi dog direkte møder ham.

Men Føbe bærer også på nogle traumatiserende oplevelser. Hun har været slave, og Titus var hendes herre. Det er altså ikke første gang, hun er i byen. Men der er mere til historien som så .....

En bog om en lidt ukendt kvindeskikkelse fra oldtiden og den tidlige kirke. Og med en moderne psykologisk indgangsvinkel og forståelse. Selv om det altså er en "kvindebog" (i den bedste betydning: nemlig: "menneskebog"), må alt for mange mænd helst ikke snyde sig for den. Og da slet ikke mænd med hjerte. Sine steder kneb jeg en tåre, jeg indrømmer det.

Kåret til årets bedste

På falderebet: Det kan ikke overraske, at denne velskrevne roman-biografi (i England i 2019) blev kåret til årets bedste roman. Forfatteren er en af landets førende nytestamentlige forskere - med særlig interesse for Paulus. Det forekommer lidt at være en strid om ord, når hun afviser, at bogen skulle være en roman - det er i al fald den form, den fremstår i - men derimod et eksperiment i historisk forestillingsevne.

Den første halvdel af bogen er viet selve fortællingen om Føbe; den sidste halvdel består af kommentarer og real-oplysninger kapitel for kapitel. Her får man nærmere indblik i fx den historiske baggrund; meget nyttigt.

Paula Gooder: "Føbe
- En fortælling med noter"
367 sider. 250 kr. ProRex,

Gud og den lidende

I 'Gud og det onde' tager Leif Andersen for tredje gang fat i det svære emne 'Gud og lidelse'.



Anmeldt af Kirsten Krog

Det er ikke første gang, at Leif Andersen, lektor på Menighedsfakultetet, udkommer med en bog om lidelsen og det ondes problem. Første gang var i 1987 med "Gud, hvorfor sover du?" og anden gang i 2014 med "Når Gud er tavs". Begge bøger blev udgivet på Lohse. Nu er han så på markedet med den tredje bog om emnet, "Gud og det onde", denne gang udgivet af Bibelselskabet.



Man kan så spørge sig selv, hvorvidt der kommer noget godt ud af at blive ved med at traske rundt i det samme emne. Lidelsen bliver jo ved med at skære igennem marv og ben lige meget hvor mange ord, der bliver sagt eller skrevet om emnet. Findes det forløsende ord for den lidende, og bliver det lettere at komme til rette med Gud midt i lidelsen ved at læse en bog? Jeg tror det ikke. Alligevel vil jeg vove den påstand, at hvis en bog på en eller anden måde kan give den lidende lindring, så er det værd at gå til Leif Andersens nye bog. Selvom den udgives i "en serie af små fagbøger", er den mere end en fagbog. Den er en omsorgsfuld håndsrækning til den lidende fra én, der selv kender til at bakse med at finde sig til rette med Gud, midt i lidelsen.

Befriet for svar

Bogen er dejlig befriet for forsvar for Gud og for svar i det hele taget. Leif Andersens ærlighed og nænsomhed er befriende og hjælper læseren til selv at være ærlig overfor Gud, også når vrede er den spontane reaktion på lidelsen. Han taler således om "vredens bøn", der kan være vejen til en fornyet tillid til Gud, der hvor tilliden er svær at holde fast. Men mest af alt viser han hen til Jesus som den eneste, der kan vise os Guds elskende hjerte midt i lidelsen, han som er Guds "egen kærlighed i kød og blod" (s. 49).

Befriende bibelsyn

Hos Leif Andersen møder man et bibelsyn, der er lige så befriende, som hans ærlighed, en tilgang til bibelen, der ikke bare favner én side af virkeligheden, men som kan leve med dens tilsyneladende modsætninger og netop i dem finde både en helhed og en trøst til mennesker, der har brug for at gribe fat i forskellige sider af Guds væsen for at kunne holde fast ved ham i lidelsen og ikke miste troen eller fortvivle.

Og så er Leif Andersens brug af sproget i sig selv en øjenåbner, som når han f.eks. om forholdet mellem Guds almagt og kærlighed skriver, at Gud "faktisk ikke [kan] lade være at elske. Så "almægtig" er han ikke" (s. 94), eller når han skriver om, hvor man skal gå hen med sin anklage, når man oplever Gud selv som uretfærdig: "Jeg må appellere til … øh, ja, til Gud. […] Gud må skaffe mig ret over for Gud. Gud er min forsvarer over for Gud" (s. 41).

Leif Andersen: Gud og det onde. 168 sider. 119,95 kr. Bibelselskabet

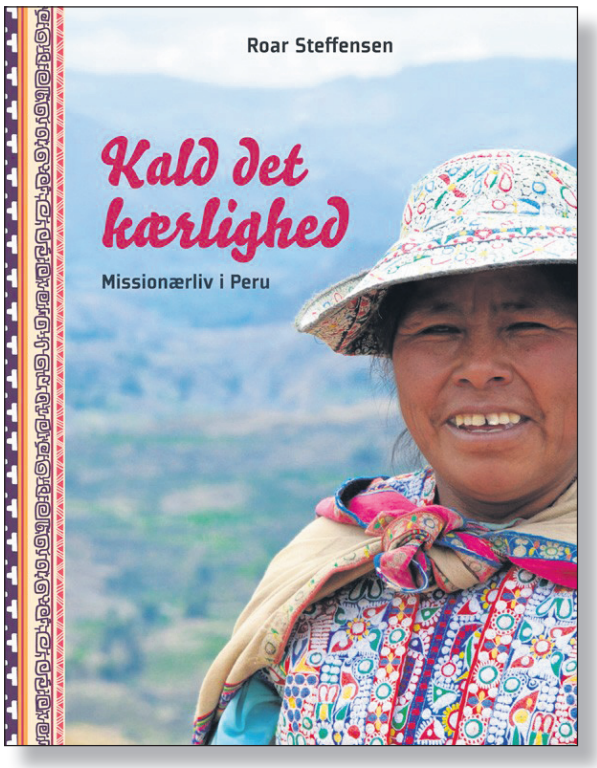

Mission i Højlandet

Når kærlighed driver én til at følge kaldet.

Visse skridt er større end andre. Fx et ungt ægtepars beslutning om at tage imod en udsendelse fra Luthersk Mission som missionærer til den anden halvklode i et fremmed land og dermed også en fremmed kultur.

Og med små børn i bagagen, vel at mærke. Til Peru, et land, hvor den katolske kirke flere steder har optaget ritualer fra den gamle, hedenske inka-kultur - noget, der af mange her opleves helt naturligt og sat på spidsen af en indfødt: "Det er os, der er de rigtige kristne, og ikke alle de nye sekter."

Til at begynde med syntes jeg måske nok, at bogens titel var lidt vel "frisk": Lars Lilholts pop-klassiker, men ved nærmere eftertanke: ganske OK. Bogen bæres netop af stor og varm kærlighed og respekt for det folk, missionærerne er sendt ud for at tjene og evangelisere iblandt. Det er et kald, både til kaldet som sådan og til det kærligheds-virke, der er en uomgængelig del af det.

En overordentlig kærkommen og sympatisk udgivelse. Og dertil fotogenerøs og kærligt velproduceret fra forlagets side, det er svært at bede om mere. Det skulle da lige være, at man opfordres til hurtig afgang til boghandleren; det er nemlig en oplagt gaveidé, ikke blot til én selv, men også til ydre missions-interesserede venner og bekendte i øvrigt.

At også bogens pris stemmer sindet mildt, nævnes blot for god ordens skyld. Det er kun en kær pligt at sende denne inspirerende rejseberetning ud i den store verden.

Anmeldt af Kristian Kristiansen

Roar Steffensen: "Kald det kærlighed. Missionærliv i Peru." LogosMedia, 2020. 243 sider. Indb. Rigt illustreret. 250 kr.

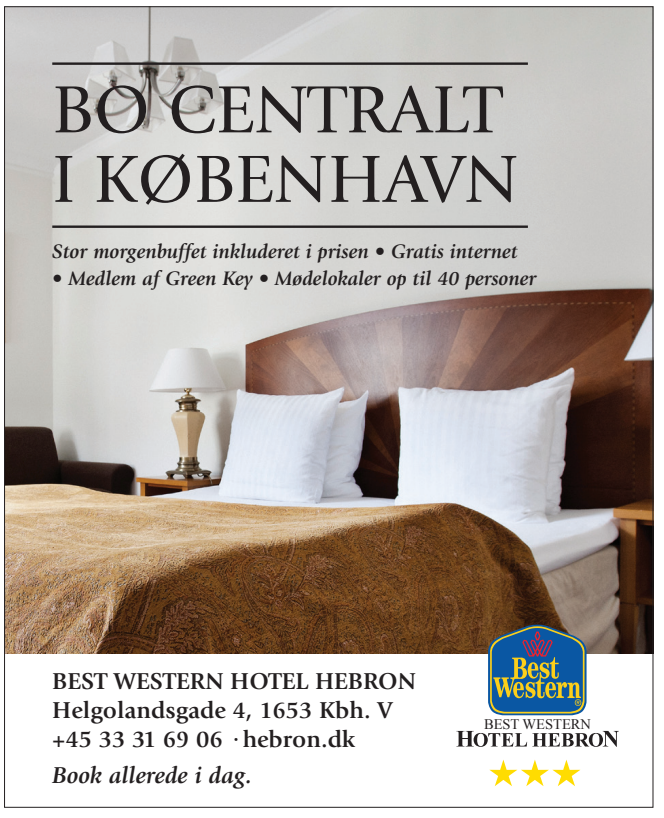

GAVER TIL MORS DAG

Bestil senest torsdag 7. maj kl. 12. - så når gaven frem til mors dag!*



Mor med mindre



Kaja Lausten Nielsen (f. 1966) er uddannet kemiingeniør og har en Master of Science i biokemi fra Weizmann Instituttet

Kaja Lausten Nielsen skriver her om troen, håbet og kærligheden i hverdagen i en familie med tre børn. Klummerne er krydret med muntre citater fra børnene. Du vil helt sikkert kunne genkende dig selv og din familie, og forhåbentlig bliver du opmuntret til at være *mor med mindre*...

"Jeg har længe gået og tænkt på at skrive en bog for at sætte ord på mit liv som mor til tre drenge. En sådan bog er altid skrevet for tidligt til at jeg ved nok om, hvad det vil sige at have tre børn og for tidligt til, at jeg har nået at se, hvordan det går dem i livet.

Og hvis jeg venter, vil det være for sent. Så har jeg glemt nuet, glemt (eller fortrængt?!) hvordan hverdagen i en småbørnsfamilie virkelig er, og vil i stedet komme til at efterrationalisere alt for meget og analysere det hele i småstykker. Så nu skriver jeg!"

Kaja Lausten Nielsen

Lille bog på 70 sider. Kr. 98,-

Brug for nyt håb?



Urokkeligt Håb

Sygdom, brudte relationer, skrantende økonomi. Der er meget, som kan ryste din verden. Måske har du en tung bagage fra fortiden, måske er du skuffet over nutiden eller bekymret for fremtiden. Men du er ikke alene. Og der er håb!

I »Urokkeligt håb« udfolder Max Lucado tolv af Bibelens stærke løfter. Han opmuntrer os til, at vi ikke lader problemerne overvælde os, men i stedet fokuserer på Guds ord og løfter.

196 sider. Indbundet. 199,95 kr.

Lys på bunden af brønden

Med udgangspunkt i den bibelske beretning om Josef tager Max Lucado fat om livets tunge spørgsmål. Josefs oplevelser kunne have knækket hvem som helst.

Du føler måske også, at du har ramt bunden og er løbet tør for muligheder. Josef ville uden tvivl medgive dig, at livet på bunden stinker. Men ingen brønd er så dyb, at Guds lys og kærlighed ikke kan nå derned.

210 sider. Indbundet. 199,95 kr.

Mit hemmelige liv i CIA



Michele Rigby Assad

Michele Rigby Assad er kristen og forhenværende CIA agent. 'Ud af skjul' er hendes personlige fortælling. Sammen med sin mand, Joseph, specialiserede Michele sig i terrorbekæmpelse og arbejdede i ti år i Irak og andre mellemøstlige lande.

Som hemmelig agent for CIA gjorde hun tjeneste i nogle af de mest risikofyldte områder i Mellemøsten - en kvinde, der var leder for nogle af de allerdygtigste agenter på kloden. Hun har nu fået tilladelse af CIA til at komme ud af skjul og fortælle sin historie.

Da Michele og Joseph trak sig tilbage fra aktiv tjeneste var de med til at planlægge og udføre en nervepirrende redningsoperation, hvor en stor gruppe internt fordrevne kristne irakere blev evakueret til en ny tilværelse i Slovakiet. Mere spændende end en roman!

304 sider hardback med smudsomslag. 249,95 kr.

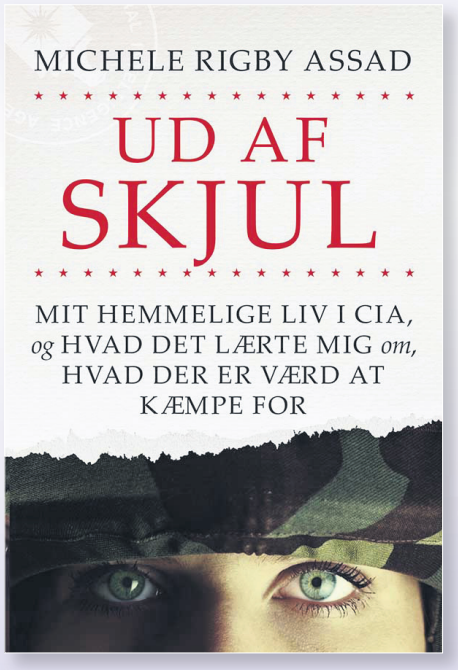

Få himmelsk fokus ... - og smukke tanker ...

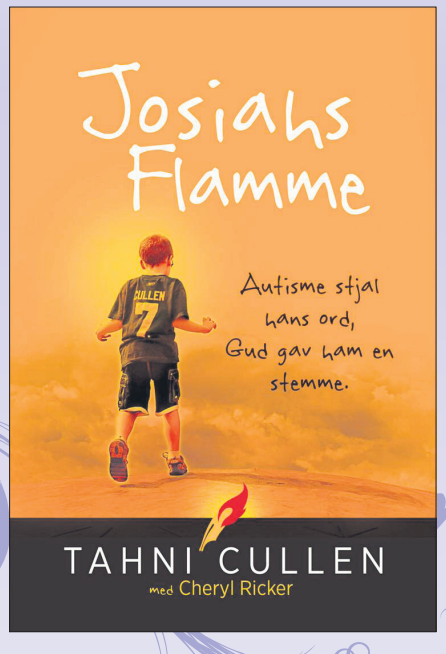

En mors forunderlige trosrejse

Følg Tahni Cullens trosrejse, da hendes 2-årige søn Josiah uventet udvikler svær autisme og mister evnen til at kommunikere.

Fem år senere begynder Josiahs lige så uventet at skrive lange sætninger om Gud på sin Ipad. Sætninger, som vidner om en indsigt og forståelse af åndelige emner, som kun kan komme ét sted fra.

Bogen er en mors fortælling, og vi følger Tahnis tanker, følelser og ikke mindst trosudvikling i denne fantastiske historie, som opmuntrer til en dybere reletion med Jesus, og retter vores blik mod evigheden.

Paperback. 293 sider. Kr. 199,95

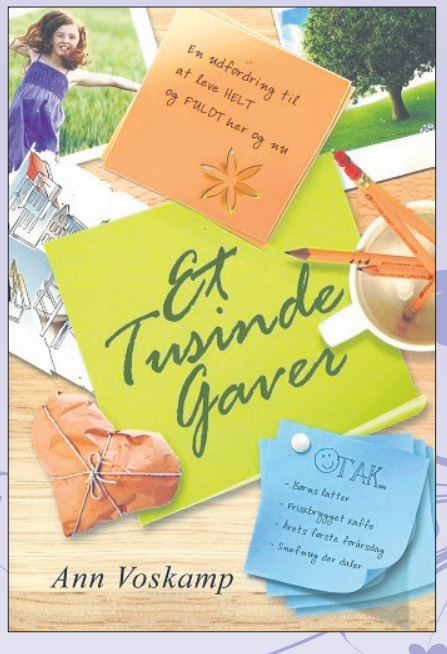

Taknemlighed sætter fri

Denne bog er en hjælp om at søge væk fra frygtens og den strenge selvkontrols barske terræn og sætte din lid til den Gud, som til overflod fylder dit bæger.

Efterhånden som Ann Voskamp lader dig få indblik i sine egne nådefyldte øjeblikke, vil hun nænsomt lære dig, hvordan du kan bruge Bibelen til at sørge over tab ved at vende smerten til poesi, hvordan du bevidst baserer dit liv på dyb og inderlig taknemmelighed.

"At skrive så smukt og fortroligt kræver en åndelig kunstner. Åbn bogen og derefter dit hjerte". Lise Whelchel

Indbundet. 243 sider. Kr. 249,00

(*Gælder varer på lager og levering i DK)

ROMANER DU IKKE KAN SLIPPE...

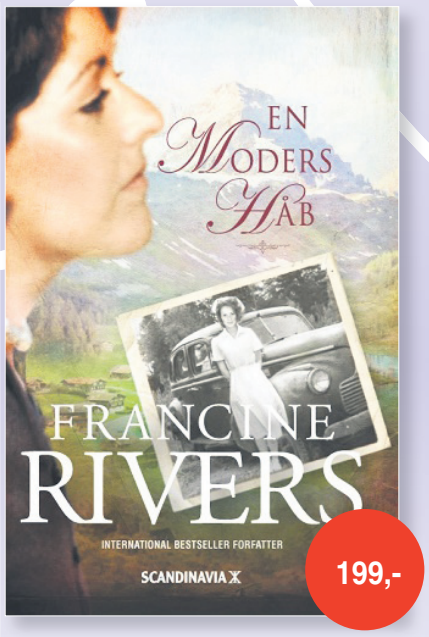

En moders håb - 1. del af serien
Af Francine Rivers
199,- kr. Indbundet. 566 sider



En datters drøm - 2. del af serien
Af Francine Rivers
199,- kr. Indbundet. 634 sider

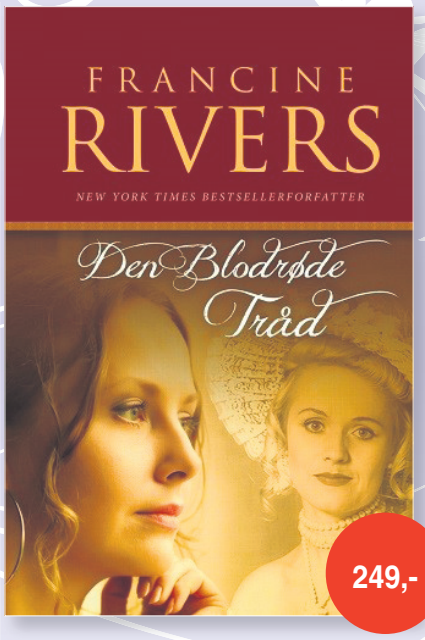

Den blodrøde tråd
Af Francine Rivers
249,- kr. Indbundet. 445 sider



Mesterværket
Af Francine Rivers
249,- kr. Indbundet. 549 sider

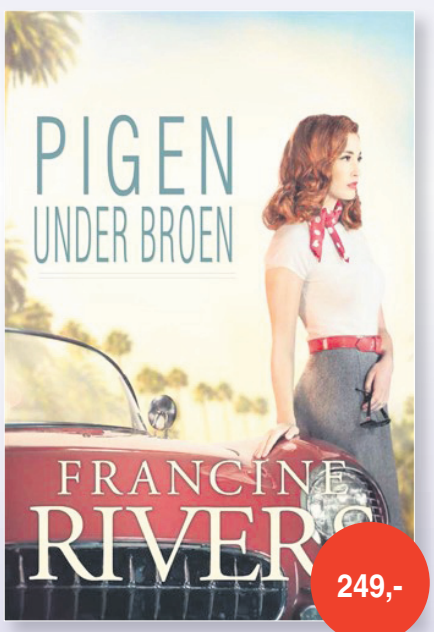

Pigen under Broen
Af Francine Rivers
249,- kr. Indbundet. 500 sider

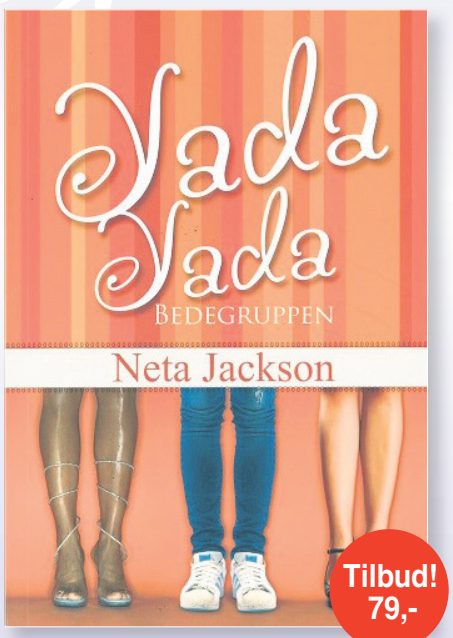

Yada Yada Bedegruppem
Af Neta Jackson
Tilbud! 79,- kr. Softcover. 386 sider

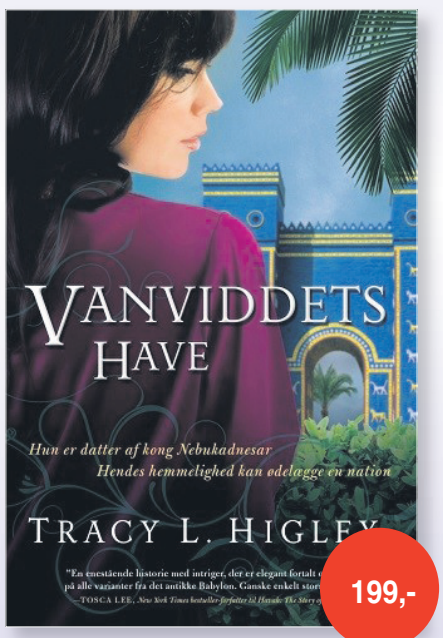

Vanviddets Have
Af Tracy L. Higley
199,- kr. Softcover. 339 sider

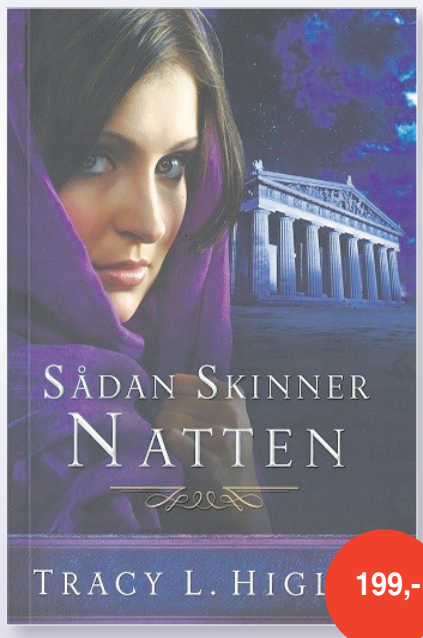

Sådan skinner natten
Af Tracy L. Higley
199,- kr. Softcover. 450 sider

Film, der er meget mere end underholdning



Moms' night out - DVD.
95 min. 98 kr. Tilladt for alle



Overcomer - DVD.
119 min. 149,95 kr. Tilladt for alle



The Shack (Hytten) - DVD.
127 min. 149,95 kr. Fra 12 år.

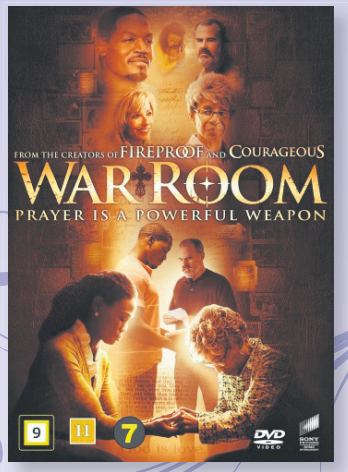

War Room - DVD.
115 min. 98 kr. Fra 11 år.



The Angel of Auscwitz - DVD.
101 min. 98 kr. Fra 15 år.

Læs mere og bestil på Hosianna.dk - 5% rabat til abonnenter - dag til dag levering - fragt kun kr. 29,-

Møder & Arrangementer

NYT HÅB & PERLEPORTEN

MØDER ER AFLYST

Er du syg og træt og tung om hjertet, så er du velkommen til at kontakte os på 71957917.

Så kan vi bede for dig.

Pinsekirken NYT HÅB
Tlf. 7697 7000 I Damhus Boulevard 28, 2610 Rødovre I www.nyt-haab.dk

Hør om Guds helbredelse

- Tidl. psykiatrisk patient (i behandling i over 30 år) med diagnosen *Paranoid Skizofreni*.
- Nu helbredt ved Gud kraft og medarbejder på behandlingshjemmet Kildegården tilbyder at komme og fortælle om Guds helbredelse.

Kan komme i alle forsamlinger.
Kun udgifter til transport ønskes betalt.

Kontakt Michael Vestergaard på mobil 2865 0747

Udfordringen, Jernbanegade 1
6070 Christiansfeld, tlf.: 74562202
Annoncer@udfordringen.dk - tlf. 7356 1506
Mail: annoncer@udfordringen.dk
redaktion@udfordringen.dk

Billetmærke

Kristen kvinde søger bolig og evt. job

Personlig moden kristen kvinde med mild personlighed ønsker at flytte fra Københavnsområdet og søger bolig enten på Sjælland eller vest for Storebælt.
Hvis det kunne kombineres med et job (på ½ eller fuld tid), er jeg meget åben over for dette.
Jeg har en bred erhvervsbaggrund og har arbejdet både som post og i industrien (uddannet laborant).
Skriv til mig, hvis ovennævnte har interesse, så vi kan tage en drøftelse af mulighederne.

Med venlig hilsen Billetmrk. 19-01

Ven/mail-ven

Enkefrue, først i 80´erne fra Jylland, ønsker kontakt med en glad, kristen mand. Er glad for at gå ture i den skønne natur og kører ofte en tur til havet.
Glæder mig til at høre fra dig.

Venligst Billetmrk. 19-02

Svar på annoncer med billet-mærke sendes til:
Udfordringen, Jernbanegade 1, 6070 Christiansfeld
eller pr. mail til: Annoncer@udfordringen.dk
Mærk kuverten med billet-mærke nr. fra annoncen/
indsæt billetmærke nr. i mailens emnefelt
Fuld diskretion

Sommerhus

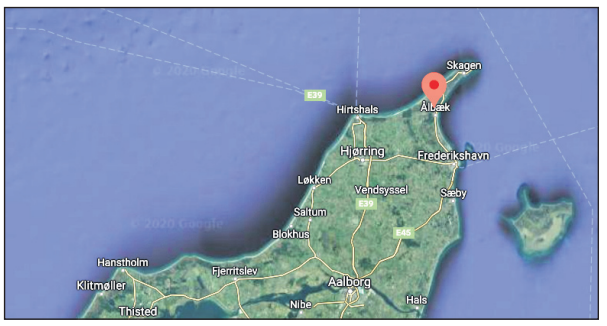

Sommerhusgrund tæt på Skagen

Fritidsgrund, 807 m² sælges billigt i bebygget område, Musvågevej 200, 9982 Ålbæk. 145.000 kr.
Tlf. 22910532 krath@heaven.dk

Sommerhusgrund på Als

I Købingsmark, ved Nordals' bedste badestrand, sælges velbeliggende, byggemodnet fritidsgrund på 1249 m2, Søstjerneparken 6, Nordborg. Pris 219.000 kr.
Se selv, og kontakt os på 2530 4878 eller jensogkrista@gmail.com

Bolig

Lejlighed i Aarhus C udlejes

2. vær. lejlighed med altaner udlejes i Aarhus C.
Udlejes snarest til og med 31. okt. 45 m². Møbleret.
Kan anvendes som delelejlighed. Pris 5200,- inkl. forbrug.
Interesseret? Skriv til majken_ambrosen@hotmail.com

Beboer(e) søges til:

20 m² (møbleret) værelse i stort hus i Rødovre.
Fælles om: Køkken, bad, stuer, udgifter, have, hygge m.m.
Henvendelse: Tlf/sms 4050 1948

Køb bøger og film i Udfordringens webshop



249,00

Kongen
Af Timothy Keller
280 sider - Paperback



198,-

Jes i Krig
Af Henri Nissen. 170 sider.
Illustreret med historiske fotos

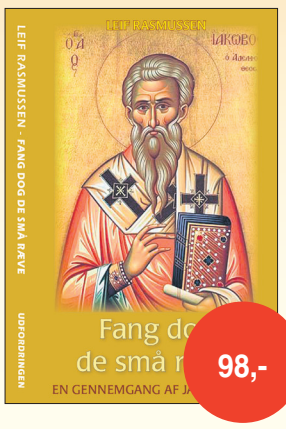

98,-

Fang dog de små ræve
Af Leif Rasmussen
Gennemgang af Jakobs brev



399,95

Bibelen hverdagsdansk
1872 sider. 13 x 18,5 cm
399,95 kr. Kunstlæder



Tilbud 99,-

Troen - af Guy Gilbert
Find den, udlev den, bevar den
100 sider. Paperback



Tilbud 75,-

Bare Jesus ikke havde sagt at ...
168 sider. 14 x 20,8 cm

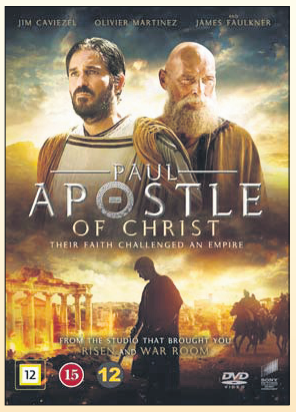

Paul - Apostle of Christ
DVD. 108 min. 98 kr. Fra 15 år.



Tender Mercies
DVD. 92 min. 98 kr.

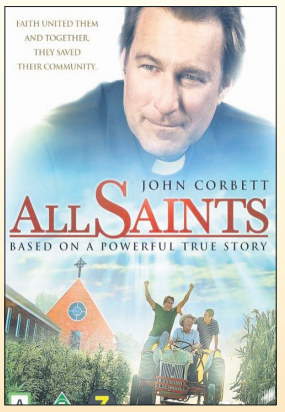

All Saints
DVD. 104 min. 98 kr.

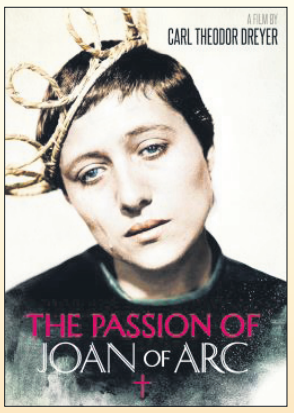

Jeanne d'Arcs Lidelse og Død
DVD. 96 min. 199,95 kr.

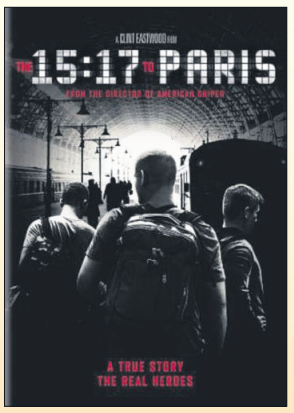

15:17 Paris
DVD. 91 min. 98,- kr.

Læs mere og find flere titler i webshoppen! Porto kun kr. 29,-

UDFORDRINGENS WEBSHOP: WWW.HOSIANNA.DK - TLF. 7456 2202

Løs ugens kryds og tværs - og vind et gavekort!

Træn hjernecellerne – og vind måske et gavekort!

Vinder i kryds & tværs uge 17:

Erna Kristensen
Dyssevænget 20
Sædding
6900 Skjern

Kodeord: *løbetræning*

Du kan også vinde, hvis du finder kodeordet i denne uge, ved at sammensætte de bogstaver, der står i felterne med tal.

Skriv kodeordet og send det sammen med dit navn og din adresse til mail@udfordringen.dk eller til Udfordringen, Jernbanegade 1, 6070 Christiansfeld.

Kodeordet skal være Udfordringen i hænde senest **onsdag den 13.5.2020.**

Obs! Du kan IKKE benytte den portofri kupon på bagsiden til at indsende koden.

Blandt de indsendte løsninger trækkes hver uge lod om et gavekort på 150 kr. til Hosianna.dk, vælg mellem bøger, cd'er og film.

Kryds og tværsen leveres af bureauet Kehlet Aps, Varde.

God fornøjelse!









Find flere end 1.000 varer på Hosianna.dk
Bøger, film, musik, m.m.
Abonnenter får 5 pct. rabat.

Giv et abonnement i gave!

Et abonnement på Udfordringen er en gave som varer længe!
- Med den trykte avis har man også adgang til alle artikler på nettet.

Bestil pr. mail på abonnement@udfordringen.dk eller ring på tlf. 74 56 22 02.



Stillinger

Esajasskolen søger
en lærer til et årsvikariat og to lærere til barselsvikariater

Brænder du for at undervise børn på en værdibåret skole som vores, og kan du byde ind på nogle af fagene musik, matematik, drengeidræt, NT, billedkunst samt evt. historie, pigeidræt og indskolingsdansk, er du måske skolens kommende lærer fra august 2020.
Vi hører også gerne, hvad du ellers kan byde ind med.
Ansøgningsfrist den 26. maj kl. 12.00.

Ansættelse sker efter hhv. overenskomst mellem Finansministeriet og Lærernes Centraladministration.
For øvrige oplysninger kan skoleleder Dan Crillesen kontaktes på mobil 60610660.

Læs uddybende opslag på www.esajasskolen.dk



Bogsalg

www.kristentbogcenter.dk
Mange bøger på lager - tlf. 66 11 33 13

Læserindlæg

Coronaen - en Gud-given lejlighed?

Herren har skabt Himmel og Jord. Jorden har Han givet til menneskenes børn, men Himmelen er hans, hvad der er mange, som ikke tænker på.

Gud ved om alt, hvad der sker på jorden, også om Coronaen ved Han alt. Så kommer spørgsmålet: Tillader Gud det for at få os mennesker i tale? Vi må tilbage til Peters Andet Brev, kap 2. vers 5, hvor vi læser om advarsler for os i kommende tider. Jesus har købt os og prisen blev betalt på korset. Han elsker sin skabning, ligesom han elskede og tugtede sit ejendomsfolk, og førte dem sikkert igennem ørkenen til det forjættede land. Han tugter dem, Han elsker, derfor måske denne plage, en Gud-given lejlighed til at bede for os mennesker, hvor alt ikke er, som det plejer at være. Alt er lukket ned, så det er en gylden lejlighed til, at Jesus kan føre os sikkert hjem til troen og til sin tid til det "forjættede land", som er Himmelen.

Det gamle ord fra Bibelen: "Søg først Guds rige og Hans retfærdighed, så skal alt andet gives dig i tilgift" gælder stadig. Derfor kan vi måske også snart vende tilbage til normale tider igen.

Mogens Skibsted.
Bagværdvej 248
2880 Bagsværd

Debatindlæg, klummer og kronikker er udtryk for læserens egen holdning - ikke nødvendigvis Udfordringens. Udfordringen forbeholder sig ret til at forkorte og udelade indlæg.

Send dit indlæg til: debat@udfordringen.dk eller redaktion@udfordringen.dk



Birgits arm hang fast i lågen til hestens boks, men så kaldte hun på Jesus og oplevede et mirakel. Arkivfoto.

Jeg kaldte - og der skete et mirakel

Hermed et forslag til en bøn: At man takker for den situation, der er i Danmark, coronaen og nedlukningen, og at vi beder om, at den snart må vende sig til det positive for alle i Danmark. Både menneskeligt og i særdeleshed for alle virksomheder, så alle kommer godt ud af krisen, uden unødige tab af både menneskeliv og økonomiske tab, og uden at virksomheder går konkurs eller bliver overtaget af staten.

Hvis vi kalder på Jesus, kommer han jo.

Det har jeg oplevet.

Jeg hang fast i en bokslåge med højre arm – fra albuen og ned. Det skete, fordi hestens grime hang fast i hængslet, og den bakkede ind i boksen samtidig med, at jeg gik ud af boksen, og jeg bukkede under dens hals, fordi jeg ikke turde gå bag om den.

Hesten bakkede og grimen hang fast i hængslet, så lågen blev lukket indad til den. Jeg skyndte mig ud, men ikke hurtigt nok, så min arm kom i klemme. Der var ikke andre i stalden, og hesten begyndte at skrabe på lågen med forbenene, fordi dens grime hang fast, og det gjorde den utryg. Jeg vidste, at jeg ikke kunne råbe nogen op. Hvad skulle jeg gøre? Så kom denne sætning til mig "kald på Jesus". Og det gjorde jeg. Jeg råbte højt på ham, og i samme splitsekund brækkede et massivt stykke jern, så lågen gik op.

Hesten så fuldstændig mærkelig ud. Jeg slæbte en trillebør hen foran boksen med den anden arm, og skyndte mig ind til min mand. Vi kørte på skadestuen, og hele vejen derind bad jeg højt. Da vi kørte over broen til Aalborg, kunne jeg mærke blodet boble og flyde ned i armen igen, som om der gik hul på en ballon.

Det eneste mén jeg har fået, er et mærke på armen, der hvor lågen klemte, og så er der heller ikke så mange kræfter i den arm, som i den anden.

Min mand siger, at det ikke skulle kunne lade sig gøre at det massive jern bare pludselig brækkede.

Det er da fantastisk.

Birgit Nielsen
Præstegårdsvej 28
9440 Aabybro

Bøn mod Corona

TV-avisens hovedhistorie 23/4 var nyheden fra Esbjerg, at ikke én eneste af de over 900 beboere på Esbjerg Kommunes 17 plejehjem havde fået konstateret coronasmitte, skønt flere af de ansatte i plejesektoren var testet positive.

Derfor skal Esbjerg nu være forbillede for alle landets kommuner, når det gælder hurtig smittetest og opsporing og inddæmning af smittekilder. Men alligevel måtte byens stolte omsorgsdirektør, midt i alle rosende ord til system og medarbejdere, også indskyde det lille ord 'held'. For naturligvis har andre kommuner gjort lignende tiltag som Esbjerg, men alligevel haft alvorlig smittespredning blandt ældre.

"Held" kan betyde så meget. Også så meget, at man misser en faktuel pointe, og derfor kan der i Esbjerg være en unævnt forklaring, som i denne for os så alvorlige situation, bør undersøges.

Se! Byens katolske præst, Benny Blumensaat har siden undtagelsestilstanden blev indført, været på knæ foran alteret i sin kirke og bedt Rosenkransen hver eneste dag mellem kl. 18 og 19. Han beder især for de ældre og svage, og lægger det på You-tube, så alle kan deltage. Betyder det noget? Kan man bede om Guds indgriben? Er Dronningens ord 'Gud bevare Danmark', som også sluttede hendes nylige fødselsdagstale, kun, som man vil sige i Ateistisk Selskab, et ønske om held til danskerne, eller også et vink med en vognstang til Folkekirkens præster om øget forbøn for landet?

Ligesom virkningen af den katolske præsts bøn ikke lader sig kontrollere på antal smittede ældre i Esbjerg, vil en lignende indsats fra Folkekirkens præster kun have tro som parameter. Den forventer vi til gengæld, at vore præster har. Og når de nu ikke kan prædike fra prædikestolen, kan de passende knæle i bøn.

Ernst Jessen
Torvegade 19
6800 Varde

Erhverv

AXELTEK
Industri Elektronik
Reperation af frekvensomformere og Cnc-drev
Nørresundby 25 21 31 67

Genbrugsbyg.dk
Salg af brugte byggematerialer 20 62 81 58

REALKREDITRÅDGIVNING
GRATIS CHECK AF √REALKREDITLÅN √NEDSPARING (udnyt friværdien) √PENSION
Har du det rigtige realkreditlån i forhold til din livssituation?
Betaler du for meget?
Frigør friværdien, mens du kan, og realiser dine drømme!
Ring eller skriv til mig for en uforpligtende snak.



Torben Cilwik Andersen, *Realkreditrådgiver*
RealRåd A/S
T: 2498 5151. M: ta@realraad.dk
RealRåd Realkreditrådgivning



Diverse

TAK FOR DIN STØTTE, NÅR DU
• KØBER • GIVER • ANBEFALER



Find butikken nærmest dig på missionafrika.dk eller ring på 8672 5050
MISSION AFRIKA Genbrug

Husk forbøn for Danmark!
Bed for kirkerne, politikere, beslutningstagere m.v.
Find flere bedeemner i avisen.

Udvalgte tv-programmer om tro / Kristne TV-kanaler



Lørdag 9.5 kl. 9.20 sender DR 2 dokumentaren 'De frelste' om 100 års dansk missionshistorie i Nigeria.

DR 2

Søndag 3/5
14:00 Gudstjeneste i en Corona-tid fra Aarhus Domkirke
Biskop Henrik Wigh Poulsen tager seerne med til en "unplugged" gudstjeneste i landets vel nok længste domkirke. Her vil der være fokus på ordene. Den nøgne tiltale, hvor ordene er rettet mod hjerte. En forbindelse som biskop Henrik Wigh Poulsen værdsætter mere end noget andet i gudstjenesten. Ordene skal skabe samtalen mellem den der udtaler dem i kirken og seerne, der er menigheden i stuerne. Gudstjenestevært på DR, Anders Laugesen, byder velkommen, men det er op til seerne at lade dette blive en gudstjeneste for hele landet. Alle kan synge med på salmerne, Nu blomstertiden kommer DDS 722, Lover den Herre DDS 2, Altid frejdig DDS 784. Sendes også lørdag 9/5 kl. 8.30.

Lørdag 9/5
09:20 De frelste
Den danske missionshistorie igennem 100 år.
Vi følger en af de første danske missionærer Niels Brønnum og hans kone til Nigeria i 1913, hvor de ønsker at udbrede kristendommen og bygge et bælte mod Islam. Med korset i den ene hånd og skolebøger samt lægetaske i den anden tager de afsted. Mange gode ting bringer de med sig til Nigeria, men også et krav om at skulle tilpasse sig de vestlige normer - en "pakkeløsning", som de må tage eller lade ligge. Her mere end 100 år senere er Rikke den sidste danske missionær tilbage i Nigeria - men med en aktiv kristen menighed i området. Filmen hører vidnerne fra dengang til nu og tager brug af et unikt arkivmateriale, der aldrig har været tilgængeligt før.

19.50 Før Søndagen
I "Før søndagen" fortolker kendte danskere og DR's ensembler den danske salmeskat i ord og musik - én salme ad gangen. I aften tager skuespilleren Bodil Jørgensen fat på salmen "Nu titte til hinanden".

Søndag 10/5
14:00 Gudstjeneste i en Corona-tid fra Aarhus Domkirke
Domprovst Poul Henning Bartholin har gennem hele coronatiden fastholdt nødvendigheden af at Aarhus Domkirkes menighed skal møde en af kirkens præster i kirken hver søndag. Her skal dagens tekst læses, reflekteres over og sættes i sammenhæng med salmer, som det tildeles seerne som menighed at synge med på. Gudstjenestevært på DR, Anders Laugesen, byder velkommen, men det er op til seerne at lade dette blive en gudstjeneste for hele landet. Alle kan synge med på salmerne, Nu ringer alle klokker mod sky DDS 408, Krist stod op af døde DDS 218, Alle mine kilder skal være hos dig! DDS 441.

GOD TV

Tlf. 98 90 91 50
Email: info.scandinavia@god.tv
GOD TV kan ses overalt. Download en app til iPhone, iPad eller Android eller se www.god.tv, hvor der findes 20 web kanaler 24/7.
GOD Channel kan også ses 24/7 via parabol: ASTRA 4A 5º Ø Frekvens: 11.996 GHz, Polarisation: H, Symbol Rate: 27,500 Symbol/s: FEC: ¾. Kan også modtages fra Hotbird 13° øst og Eurobird 28,5° øst. Indgår i TV-pakken hos MoreTv. Findes i mange bredbånds- og kabelnet.

KKR/TV i DK

Se kristent tv døgnet rundt her:
1. I hele landet på dit tv med en KKR tv-boks. Bestilles på www.kkr.dk / seerklubben@kkr-tv.dk eller tlf/sms: 35 31 00 57.
2. I hovedstadsområdet med stue-, tag- eller fællesantenne (DVB-T2) hele døgnet.
3. På computer, tablet eller mobil: www.kkr.dk
Programoversigt på: kkr.dk

UCB TV / Radio

Postbox 92, 2720 Kastrup
Tlf. 32 34 01 12 - www.ucb.dk
Sender på Kanal 10 Norge, satellit THOR 1 grad vest, fr. 10872, SR 24500 V pol: Lørdag kl. 14:00 - 18.00. Søndag kl. 00:00 - 04:00.
UCB Radio:
UCB/NewFM: FM 103,4
Alle hverdage kl. 21:00 - 06:00
Radio Rhema: FM 106,3
Alle hverdage kl. 06:00 - 10:00
Lørdage kl. 06:00 - 11:00
Mandag kl. 13:00 - 17:00
UCB's har været nødt til at skifte server. Indtil de forskellige directories bliver opdateret, (gælder også APP til Iphone og Androi) kan man lytte via UCB.dk/lyt eller direkte på serveren i Frankfurt: https://s2.radio.co/s6f04f551c/listen

More 2 life TV

Regionalt TV i MUX 1. Kanal Nord: Mandag - tirsdag 8:30, onsdag 23:00, torsdag 21:00, lørdag 10:00, søndag 11:00. Kanal Øst: Mandag - torsdag 8:30, lørdag 11:30, søndag 15:00.
Kanal Hovedstaden: Tirsdag 11:00, onsdag 15:30, torsdag 11:00, fredag 05:00.

Aalborg Kristne TV

Riikimækivej 6, 9200 Aalborg SV
Tlf. 41 29 14 05 - AKTV.dk
Udsendelserne kan ses på AKTV's hjemmeside: AKTV.dk

LifeStyleTV

Sender døgnet rundt på Thor satellitten (1° vest). Der sendes på dansk, svensk, norsk og engelsk. Det danske program Ordet sendes: Lørdag kl. 18.30, Søndag kl. 10.30, Mandag kl. 18.30, Tirsdag kl. 10.30. www.lifestyletv.dk

Airport UCB TV

Sender på regionale digitale net
www.ucb.dk/ucbtv.htm
Hovedstaden (Airport TV)
Mandag 07.30-08.00, torsdag 05.30-06.00, søndag 08.30-09.00, søndag 15.30-16.00

Sat 7

Tlf. 74 56 23 88. Digitalt fra Omega 1º vest. Digitalt fra Eutelsat 7 Hotbird 3, 13º øst. Sender kristent tv på arabisk 24 timer i døgnet. Programoversigt: www.sat7.org

Loveworld TV

Kanal ASTRA 2a, 2b, 2d
28,2 grader E= øst. Engelsk kanal. Undervisning og helbredelsesudsendelser. Ekstra parabol muligvis nødvendig. Program og yderligere info.: www.loveworldtv.co.uk/

Revelation

Kanal ASTRA 2a, 2b, 2d - 28,2 grader E= øst. Engelsk kanal. Undervisning / forbøn for syge. Ekstra parabol muligvis nødvendig. Program og teknisk support: www.revelationtv.com

Andre kanaler

På Thor 1º vest:
Vision Norge, Gospel Channel
Fr. 11247 Pol V Sr 24500 Fec 7/8.
På Astra 1 19,2º øst: **Bibel TV** Fr. 10832 Pol H SR 22000 Fec 5/6.
Astra 2 28,5º øst:
TBN Europe Revelation

Tysksprogede TV-Kanaler

Tysksprogede TV-Kanaler med satellitmodtagelse: Canal Digital: Via Astra modtages bibeltv.de og hopechannel.de / Udsendes fra stationer nær Hamborg: **Hopechannel.de:** Tirsdage kl. 21.15 - 22.00: 5 personers bibelkredssamtale under mottoet Die Bibel-Das Leben, produceret af den tyske Adventistkirke.
Bibeltv.de: Tirsdage kl. 22.00 - 22.30: ICEJ - Faszination Israel med Gottfried Buhler

Radio

Søndag 3/5
08.03 Pilgrim - på rejse i troens univers. På afstand
Forfatter Peter Høeg og meditationslærer Hanneli Ågotsdatter deler deres erfaringer: Udfordringer og muligheder ved at være isoleret fra omverdenen. Fra Athos fortælles om stilheden som troens klangbund. Generalsekretær Birgitte Stoklund Larsen introducerer 2020 Og der læses der højt fra Jobs Bog Vært: Anders Laugesen

09.05 P1 Direkte
I øjeblikket sender P1 ikke trosprogrammer som normalt søndag formiddag. Efter Pilgrim kl. 8.03 er DRs trosredaktør Christoffer Emil Bruun og journalist Paula Larrain på skift værter på programmet 'P1 Direkte', som følger lidt samme model som programmet Tidsånd. Sendes også 11.03.

10.03 Gudstjeneste på P1
Mens kirkerne er lukkede, sendes der fra Københavns Domkirke.
Medvirkende:
Præst: Anders Gadegaard
Salmer:
DDS 721: Frydeligt med jubelkor
DDS 7: Herre Gud, dit dyre navn og ære
DDS 379: Der er en vej
DDS 52: Du herre Krist
DDS 229: Hvor er dog påske, sød og blid

Torsdag 7/5
10.03 Tal til mig - med Iben Maria Zeuthen
Ugens gæst fortæller om en afgørende overgang i gæstens liv. Vært: Iben Marie Zeuthen. (Sendes også torsdag 11.03, 21.03 og lørdag 6.03).

Mandag - Lørdag:
08.05 Morgenandagten (P2 DAB)
Sendes alle hverdage fra mandag til lørdag.

St. Bededag 8/5
10.03 Gudstjeneste på P1

Søndag 10/5
08.03 Pilgrim
09.05 P1 Direkte
10.03 Gudstjeneste på P1
Fra Københavns Domkirke.

11.03 Tal til mig - med Iben Maria Zeuthen

Morgenandagten på DR K

Du kan se og høre den direkte radiotransmission af Morgenandagten fra Domkirken i København på DR K. Sendes alle dage fra mandag til lørdag kl. 8.05.

Kristen lokalradio

Nordsjællands Kristne Radio & Radio KUR

Egen antenne: FM 92,8 MHz
Stofa net: 96,8 MHz
Netradio og podcast
Radop KUR (Kristen Ungdomsradio): Sender via egen YouTube kanal og via Facebook
www.nkradio.dk

København

Rhema Radio

Morgen FM 106,3 sendetid 6-10
Aften FM103,4 flere sendetider fra 20-24. Internetradio 24 timer i døgnet: Søg på UCBMEDIA.dk
WEB-RADIO www.ucbmedia.dk

Københavns nærradio

90,4 MHz – 89,6 MHz – Netradio
www.knr.dk

Kristen Lokalradio, Århus

98,7 MHz/Kabel: 98,8 MHz Stofa, 96,5 MHz TDC / www.norea.in

Norea Radio Danmark

Webradio - http://norea.dk

Radio Ådalen

Egen antenne: 96,4-107,1 MHz
Fællesantenne: Skjern 92,7 MHz, Videbæk 103 MHz samt netradio: www.radio-aadalen.dk

KLUMME



Bøn - hvorfor er det så svært?

- Intro til en række klummer om bøn

Som ung var jeg med til at arrangere et tværkirkeligt volleyballstævne i Herning.

Det var så nemt. Vi fik en god ide, planlagde og inviterede. Ingen sociale medier til hjælp, og alligevel deltog over 200 unge kristne fordelt på alle kirkesamfund.

Siden har jeg inviteret til flere typer fælles bøn, men det har aldrig været tilløbsstykker.

Kristne er forskellige, men jeg har da aldrig mødt en eneste, der sagde: Nej, bøn – det er tidsspilde.

Hvorfor distraheres vi og forstyrres, når vi søger Gud, og hvorfor stimler vi ikke sammen til bøn?

Var jeg rådgiver ved et af fjendens strategimøder, ville jeg også sige: Lad dem bare spille volleyball mm, bare de ikke beder. Meget tyder på, at de klarer sig fint uden mine råd.

Ikke ét løfte kobler sig til at spille volleyball, men de kobler sig derimod til bøn. Bed, så skal der gives.

Søg Guds Rige først, så både får - og kommer - alt andet i tilgift bagefter. Rækkefølgen handler ikke bare om kronologi, men i langt højere grad om prioritering.

Hvordan går jeg til problemer og udfordringer? Løser jeg dem "my way" og beder Gud velsigne det - eller fik Gud en chance for at gribe ind "His way"?

I Coronatider rives der i gulvtæppet under os.

Med fede CV´er, og fjernbetjening til rullegardiner og snørebånd, havde vi sikret os, men fået den form for sikkerhed afsløret som et liv på sandet. Bare en lille virus har udfordret vores samfund og sikkerhed.

Har vi i disse tider ikke netop mulighed for at stoppe op og sadle om?

Bønnen er det stærke middel, der giver det solide fundament tilbage.

Den dag, det er et "alle-kald" til bøn, der samler over 200 mennesker, og vi leder efter lokaler, der er store nok - den dag bryder vækkelsen ud.

De kommende klummer vil gå ind i bønnens skatkammer og belyse nogle af dets kostbarheder. Kom lad os følges ad ….

I øvrigt var det et fantastisk volleyballstævne, vi holdt dengang …

Af Birgitte Steffensen-Thomasen
Lærer, forfatter, aktiv i Karlslunde Strandkirke

Kæmp & Vind i BØN!
Af Elizabeth Alves
Bøn er mere end poetiske ord.
Bøn kan forandre dit eget liv, familiens og samfundets. Kom med i kampen og oplev, hvordan din bøn bliver meningsfuld og virkningsfuld, når du kommer i direkte kontakt med Gud.

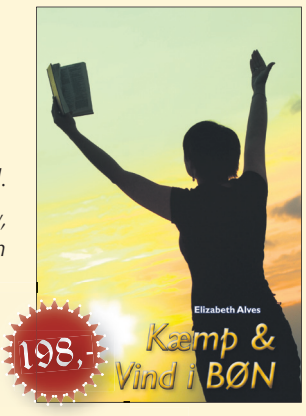

Se flere tilbud på www.hosianna.dk

MUSIK TJEK



Kunstner: Matt Redman - **Titel:** Let There Be Wonder (Live) - **Genre:** Lovsang

Man skulle nok have været der...

For os, der lytter til lovsangsmusik er Matt Redman et velkendt navn. Siden 1994 har han udsendt 17 albums hvor Let There Be Wonder (Live) er det 4 live album.

Alle sangene er optaget live under en koncert, undtagen det sidste nummer på pladen. Dette nummer er single versionen af nummeret der indleder pladen, 'The Same Jesus'. Det virker lidt overflødigt, at nummeret er med, når det nu er et live album, man har udgivet, og det ellers allerede findes på pladen.

Musikalsk er man helt på hjemmebane. Lydbilledet er klassisk lovsang. Masser af guitar og bas og ellers et orkester, der er godt sammenspillet. Er man til klassisk lovsang er der masser at komme efter. Dog er der nogle sange, der virker som om de er mere til et live publikum end til at lytte til. Sangen 'King Jesus' har for eksempel passager, hvor den bliver meget messende. Man kan også høre koncert-deltagerne synge med. Det er lidt som at høre naboen, der holder fest. Det er meget federe, hvis man selv havde været med. Og det er nok her, pladen er svagest.

Rent stilmæssigt virker pladen også som noget man har hørt før. Mange af teksterne til sangene er skrevet ud fra kendte passager i biblen, der er blevet fortolket i et utal af sange.

Teksterne er en stor hyldest til Jesus, men er alligevel lidt for meget af det samme. Selvom det er på sin plads at hylde kongen, er det lidt for upersonligt. Til gengæld er det nemt at synge med på, og det kan både publikum og lyttere benytte sig af.

Som så meget andet fra Matt Redmans hånd er denne cd bestemt af høj kvalitet, men nyskabende musik er det ikke. Det er mere af det samme, som man hurtigt kan gå hen og få nok af.

Bo Slot Petersen



Og når så min blog er blevet populær nok, kan jeg bare poste fristelser direkte her fra...



Josva Thomsen sammen med sine kammerater på Akademiets Lederskabslinje. Sammen arrangerede de det virtuelle sponsorløb i weekenden.

Efterskoleelever står bag virtuelt sponsorløb

En gruppe elever fra Mariager Efterskole trodsede corona-forhindringerne og arrangerede et virtuelt sponsorløb i weekenden. Pengene går til tøj til trængte familier i ØstEuropa.

Af Kristina Højer Nørgaard

Fredag d. 1. maj løb "Charity-run" af stablen med en gruppe efterskoleelever fra Mariager Efterskole.

Eleverne fra efterskolens Lederskabsfelt havde i samarbejde med organisationen Mission Uden Grænser planlagt et sponsorløb.

Pengene skulle gå til at betale for transport af vintertøj til fattige familier i Østeuropa.

Men det var længe før Statsministeren sendte landets efterskoleelever hjem i corona-karantæne og forbød forsamlinger på mere end 10 personer.

De nye betingelser for at afholde et sponsorløb krævede, at eleverne tænkte kreativt.

Digital inspiration

I de første uger af karantænen erfarede eleverne på første hånd, hvad det vil sige at rykke et klasseværelse ind i cyberspace.

I løbet af kort tid blev virtuel undervisning den nye hverdag for eleverne på Mariager Efterskole.

- Vi blev inspireret af den digitale undervisning fra vores efterskole til at lave sponsorløbet virtuelt i stedet for, når vi nu ikke kunne afholde det som planlagt, fortæller Josva Thomsen, der er elev på Mariager Efterskole. Han var med til at arrangere det virtuelle sponsorløb.

- Samtidig hørte vi om Lillebæltløbets virtuelle debut, og så fik vi ideen til at gøre vores "Charity-run" til en realitet på trods af omstændighederne, fortsætter Josva.

Vendt på hovedet

Eleverne valgte at holde fast i sponsorløbet og løbe sammen - hver for sig.

- Behovet for basale ting som fx tøj er kun blevet større af denne krise, siger Josva.

Deltagerne i løbet er både efterskolens elever, lærere og andre frivillige, der havde lyst til at stille op.

- I stedet for at sidde og mukke over problemerne derhjemme har eleverne virkelig vendt det på hovedet. Det er fedt.

De er selv primus-motor på det hele og får det bedste ud af situationen, siger Morten Iversen, som er forstander på Mariager Efterskole til Randers Amtsavis.

Løber hver for sig

Løbet foregår anderledes end planlagt, men planen er at fastholde de samme elementer af løbet.

- Følelsen af fællesskab og samhørighed sker gennem en live stream, imens deltagerne løber eller går deres egen selvvalgte rute, fortæller Josva.

- De står også selv for at tage tid og måle, hvor langt de løber.

Når løbet så er færdigt, sender de blot resultatet via mail. Så regner sponserløb.dk alle sponsorernes bidrag ud, forklarer Josva.

På den måde kan de fattige familier i Østeuropa stadig se frem til snart at modtage en masse vintertøj på trods af corona-udfordringerne.

Åbent brev

Til Repræsentantskabet for
Det Danske Bibelselskab
Frederiksborggade 50
1360 København K

ICEJ Danmark
Postboks 171
4700 Næstved

Næstved, d. 29. april 2020

Det er med stor beklagelse og forundring, at vi erfarer at oversættelsen af "Den nye aftale", som indgår i den nye bibeloversættelse *Bibelen 2020*, undlader at bruge ordet Israel.

Første gang vi blev opmærksomme på dette, var gennem Jan Frosts video på YouTube fra 17. april 2020.

Vi ønsker at gøre opmærksom på den uheldige misforståelse en sådan undladelse efterlader hos både jødiske og kristne organisationer og kirker. Den efterlader en oplevelse af, at det bagvedliggende motiv er at minimere Israels tilknytning til det bibelske univers, i oversættelsen af "Den nye Aftale". Det må siges at være en fejlagtig slutning, da det meste af "Den nye Aftale" er skrevet af jødiske forfattere, og hele konteksten udfolder sig i og omkring landet Israel.

Desuden forstår vi ikke rent forskningsmæssigt, baggrunden for en udladelse af ordet Israel, da vi ikke kan se samme præmis, når det gælder ordet Egypten, Libyen, Syrien mfl.

Vi vil også gøre repræsentantskabet opmærksom på, at denne udeladelse af ordet Israel, har medvirket stor forundring og spørgsmål om bagrund herfor, i Israel.

Vi opfordrer hermed repræsentantskabet til at genoverveje udgivelsen af Bibelen 2020, med en revideret udgave, hvor ordet Israel får sin rette plads.

Med venlig hilsen
Christina Elisabeth Leinum, National Leder, ICEJ Danmark

I samarbejde med,
Jesper Kure, Præst i Kirke i Byen, Kolding
Morten Patrzalek, Præst / Senior pastor, Betania KirkeCenter, Blåhøj
Thomas Baldur, præst / pastor, Vadum Frikirke
Tove Videbæk, Tidl. MF, Fmd. f. Shuva.dk
Hr. P. Sode, Historiker og virksomhedsleder
Morten Reese, Leder af profetskolen i Betania Kirkecenter, Blåhøj
Jarle Tangstad Seniorpastor, Kirken i Kulturcentret, København
Georg Berthelsen, Ebenezer EXODUS, Danmark
Ingrid Larsen, Regional Pastoral Officer, Frelsenshær, Region Øst
Rakul Kristiansen, Bestyrelsesmedlem Kristne for Israel Danske afd.
Inger Porsen, formand Aglow International Danmark
Jonathan Daniel Leinum, 23 år
Ulrik Flinta, Pastor, Midtjyllands Frikirke
Pernille og Andreas Liland, Medlem af Ældsterådet i Næstved Bykirke
Michael og Lucinda Rasmussen, Leder for Næstved Bykirke
Helle Simon, Præst, Kristent Center, Slagelse
Torsten Kure Højberg
David Hansen
Kasper Rahbek Pedersen, Præst, Aalborg MenighedsCenter
Betina Enemark, daglig leder, BreakThrough Danmark
Dorrit Raiter, formand for den jødiske kvindeforening WIZO Danmark
Peter Malan, Regnskabschef
Yael Pharhi Gravesen, Fotograf og Radio journalist
Per Sparre studievært, foredragsholder, skribent
Per Ejnar Nielsen, formand, Kristne for Israel - C4Israel
Jørgen Vium Olesen, forlægger, Arkitekt
Tone Cecilie Vium Olesen, redaktør, pædagog
Eva Ravn Møenbak, formand for Dansk-Jødisk Venskab
Jacob Vium Olesen, Forlaget Scandinavia
Dansk Israelsk forening Århus
Henrik Chievitz, formand for DIF og socialrådgiver
Ella Chievitz, bestyrelsesmedlem i DIF og socialrådgiver
Aleksander Milchtach Slaw, journalist
Mariane Wachsberg, pensionist
Karen Camilla Henriksen, sosu assistent
Anat Shafir Mortensen, direktør
Sigal Gazit, Kvalitetskontrollør, Novo Nordisk
David Abiani, Head of Global Product Marketing
Flemming Grün, Lektor
Ester Grün, Dag Center leder
Eti Greenberg, restaurantbestyrer
Nattan Erenst Greenberg, socialpædagog
Grethe Elene Søndergaard, Assistent
Nurith Miryam Lumer-Klabbers
Henri Nissen, Redaktør, Udfordringen

Brevet er sendt direkte til Repræsentantskabet for Det Danske Bibelselskab d. 29. april

icej@icej.dk – www.icej.dk
Telefon: +45 25684049

Vi ønsker ordet Israel i Bibelen 2020

Underskriv her hvis du ønsker at Bibelselskabet reviderer Bibelen 2020 og indsætter ordet Israel på dets rette plads, ud fra den originale græske og hebræiske tekst www.skrivunder.net/israelbibelen2020

Skæve vinkler af Torben Osted



Dansk film om det moralske valg – nu som DVD

Filmen kan ikke vises i biograferne ved 75 års jubilæet for befrielsen på grund af coronaen.

Filmdramet 'De forbandede år', som havde biografpræmiere d. 9. januar i år, foregår under 2. verdenskrig og viser et andet billede af Danmark under besættelsen, end det de fleste kender.

"'De forbandede år' er et katalog over alle de ting, danskerne har grund til at skamme sig over," skrev filmmagasinet Ekko.

Filmen handler om Karl Skov, der ejer en succesfuld elektronikfabrik og lever det søde overklasseliv med sin kone og deres fem børn.

Alt ændres, da nazisterne besætter Danmark i april 1940. Modstræbende er Karl nødsaget til at producere for det tyske marked for at beskytte sin familie og sine ansatte.

"Filmen er en reel beskrivelse af de umulige valg, som ganske anstændige mennesker pludselig befandt sig i, da krigen brød ud. Valg, som er lette at dømme umoralske og forkastelige af eftertiden, men som midt i det kaotiske og dilemmafyldte liv syntes det mindste af to onder," sagde den kendte danske skuespiller Jesper Christensen, der spiller hovedrollen.

Krigen splitter en familie

Filmen fokuserer på modstandsbevægelsen, mens samarbejdspolitiken og hel- og halvnazistiske danskere optræder som eksempler på dem, som lod sig forføre af ondskaben.

Familien Skov oplever alle afmagt i besættelsen og står overfor hver sine dilemmaer i krigens tid, der splitter familien mere og mere ad.

Med på rollelisten er bl.a. også Bodil Jørgensen, Gustav Dyekjær Giese og Pernille Højmark. Filmen er instrueret af den danske filminstruktør Anders Refn.

'De forbandede år' er interessant både historisk, psykologisk og moralsk, fordi den afspejler, hvad mennesker drives af på godt og ondt.

Titel: De forbandede år
Spilletid: 152 minutter
Premiere: 9. januar '20.
Kan nu købes på nettet som dvd hos CDON.com for 149 kr.



Vind en dansk film om besættelsen

Udfordringen trækker lod om 5 DVD'er med den danske spillefilm "De forbandede år". For at være med i lodtrækningen, skal du inden tirsdag kl. 12 den 5. maj sende en mail til mail@udfordringen.dk med det rigtige svar på spørgsmålet: Hvilken dag og hvilket år blev Danmark besat af nazi-Tyskland, og hvor længe varede besættelsen?

BAGSMÆKKEN

Frakken

– *en gribende beretning fra befrielsen*

Følgende fortælling er bygget over en virkelig hændelse i min hjemby i de overophedede dage efter befrielsen, 5. maj 1945. Begivenheden har tit været omtalt i min familie og har altid gjort et stort indtryk på mig. Tandlægen, der omtales, var aktiv i KFUM, kristen og med i modstandsbevægelsen.

Solen skinnede forsigtigt igennem skydækket og småbygerne. Men i dag kunne intet stoppe glædesråbene fra de mange folk, der stimlede sammen på provinsbyens hovedgade. Det var jo i går, den 5. maj, at frihedsbudskabet lød. Hitlers tropper havde overgivet sig, og nu var de tyske uniformer langt om længe på vej sydpå. På gaden slentrede mænd i lange grå frakker med bløde hatte. Mødre iført tørklæder kom trækkende med barnevogne eskorteret af lidt større børn, som nød denne ekstra fridag fra skolen.

Med ét lød der barske, truende stemmer, vrede tilråb. Det var fra en særlig tæt menneskemængde, som stimlede sammen om en ung kvinde, næppe mere end 18 år, længere nede ad Algade. Det meste af kvindens tøj var flået af hende, og stærke mænd holdt hende fast, mens en kvinde klippede hendes lange hår af. "Du får kun, hvad du har fortjent, feltmadras!" "Lede tyskertøs!" Ordene blev ledsaget af mere eller mindre velanbragte spytklatter fra de nærmeststående. Da de var færdige med deres forehavende, skubbede hjelmklædte frihedskæmpere kvinden videre ned ad Algade. Til stadighed blev der råbt ukvemsord og spyttet efter hende. Et par frihedskæmpere havde maskingeværer over skulderen og pegede på den unge pige. Som om hun udgjorde en risiko, skræmt fra vid og sans, som hun var.

Det hele stod i skærende kontrast til de nyudsprungne bøgegrene, som sås rundt omkring i gaden, viftende i takt med alle de små dannebrogsflag. Til de glade frihedssange, som blev sunget på Rådhustorvet for mindre end en halv time siden. Der blev gjort endnu et stop, hvor kvinden fik malet et stort hagekors på sin nøgne ryg. Mængdens vredesråb var på sit højeste, da en dør gik op, og en mand trådte ud. Først var der ingen, som ænsede ham, men da han brød gennem mængden med en stille autoritet, veg folk til side for ham, indtil han stod inde i centrum. Uden et ord tog han sin store frakke, svøbte den om skulderen på kvinden, og førte hende varsomt gennem flokken tilbage mod sin hoveddør.

Der blev helt stille. Folk måbede, da de så døren lukke sig bag kvinden og hendes redningsmand. "Var det ikke..?" spurgte én.

Jo, det var tandlægen, som selv havde været aktiv frihedskæmper. Det var ham! Forvirrede og rådvilde stod folk tilbage med deres slappe bøgegrene.



Af Ole Bering,
Pensioneret lærer

JA tak, jeg bestiller __ ½ år for 348 kr. eller __ et helt år for 648 kr.
___ til Færøerne, Grønland, Europa og øvrige udland 1 år 998 kr.
___ Studie-abonnement 1 år 398 kr. eller___ ½ år 348 kr.
Den nye abonnent er:

Skaf en ny læser og få et gavekort på 200 kr.

Navn: _____
Adresse: _____
Postnr._____ By:_____
Tlf.: _____ E-mail: _____

Obs! Abonnenten er skaffet af undertegnede, der som tak modtager et gavekort på 200 kr. til Hosianna.dk:

Navn: _____
Adresse: _____
Postnr._____ By:_____
Tlf.: _____ Mail: _____

Sæt kryds: Jeg betaler også for abonnentet ___
Den nye abonnent betaler selv for sin avis ___

POST
Sendes ufrankeret
Modtageren betaler portoen

Udfordringen
+++ 24849 +++
7993 Sydjylland-Fyn USF B

(19/2020)



