... den kristne ugeavis

Udfordringen Pinse

31. Maj 2020 * Uge 23 * Årgang 48



Første år uden Å-Festival i Pinsen

Lars Dam arbejder hos Emtelle Scandinavia, der bl.a. producerer kabler til internettet. I sin fritid har han været aktiv på Å-Festivallen i Pinsen i 29 år.



Fra Påske til Pinse

Læs side 7



100 år med Pinsevækkelsen

Læs side 16-17.

Søgte Allah - fandt Jesus

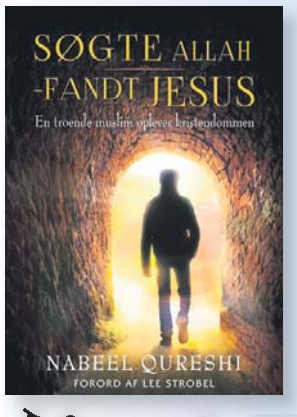

Nabeel Qureshi beskriver sin dramatiske rejse fra islam til kristendommen, lige fra udvikling af venskaber, diverse undersøgelser og overnaturlige drømme undervejs.

"Søgte Allah, Fandt Jesus" fortæller på en spændende og tankevækkende måde, en stærk historie om sammenstødet mellem islam og kristendommen i en mands hjerte - og den fred han til sidst fandt i Jesus.

199,-

Hosianna.dk
Udfordringens bøger & musik
7356 1500 - 7456 2202



Flotte farvefotos og stærke interviews m. Heidi Baker om hendes fantastiske arbejde i Afrika, de utrolige mirakler og 10.000 nye kirker!
Kun 199,- Hosianna.dk
Eller bestil på 7456 2202

FODSPOR I SANDET

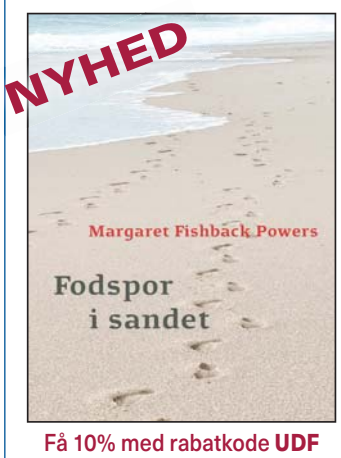

Jeg havde en nat en drøm.
Jeg gik langs stranden
med Gud ved min side ...

I denne bog får du den originale version af det berømte digt og den fascinerende fortælling om dets tilblivelse.

Flot gavebog!
184 sider · 149,95 kr.

Få 10% med rabatkode **UDF**
– gælder til og med 7. juni –

ProRex FORLAG
www.prorex.dk · Tlf. 7456 3343

Mette Bock skifter politik ud med præsteembedet

Tidligere folketingsmedlem og kultur- og kirkeminister Mette Bock vil være præst.



Mette Bock

"For mig giver det rigtig god mening. Jeg har været kirkegænger hele mit liv. Jeg har beskæftiget mig med kristendom og Folkekirken hele mit liv. Og jeg synes, det kunne være interessant at bruge nogle år på at virke som præst," siger hun til Radio4.

Mette Bock har en kandidat i filosofi, som hun kan komme på pastoralseminaret og søge præsteembede med. Hvis alt går vel, kan hun om to år kalde sig sognepræst i en alder af 64.

Før sin politiske karriere var Mette Bock direktør for JydskeVestkysten og programdirektør i DR. Hendes bror, Anders Samuelsen, oprettede partiet Liberal Alliance, som hun blev en del af i 2010.

Hun stillede op til Europa-Parlamentsvalget sidste år, men blev ikke valgt.

Kristina

Forlagsmanden fylder 60

Carsten Solsø Kristensen, der er forlagsassistent hos Indre Mission, fyldte 60 år d. 25. maj.



Carsten Solsø Kristensen

Han har været ansat i Indre Missions Hus i Fredericia i 41 år. Som aktiv medlem af KFUM og KFUK har han været leder på børnesommerlejre og deltager selv i seniorgruppen.

Carsten Solsø Kristensen sidder med i menighedsrådet i Christianskirken i Fredericia som kasserer.

Kristina



Tillykke!



Daniel Martin Lanting, som læser teologi, og Karen Bay Møller, som læser arabisk og islamstudier, blev viet i Skjern Bykirke den 23. maj 2020. Brudeparrets nye fælles efternavn er Bay Lanting.

Læsernes egne mærkedage

Send et farvebillede ind af dine venner og familiemedlemmer, som har fødselsdag, jubilæum, bryllup, sølvbryllup eller guldbryllup. Det koster kun 100 kr. inkl. moms.

Skriv højest 35 ord. Sidste frist er mandag, når avisen udkommer om torsdagen. Send en mail til: redaktion@Udfordringen.dk eller send et brev til Udfordringen, Jernbanegade 1, 6070 Christiansfeld. Billeder returneres kun, hvis du vedlægger en frankeret svar-kuvert.

Brudepar kan dog stadig få Udfordringen gratis leveret i tre måneder, ligesom brudebilledet bringes uden omkostninger.

Læs også avisen på Udfordringen.dk

Brugernavn: udf-net Kodeord i juni: udsending
Kodeordet for juni gælder fra mandag den 1/6 kl. 9.

Ugens profil: John Mester

Han sendte evangeliet ud i stuerne

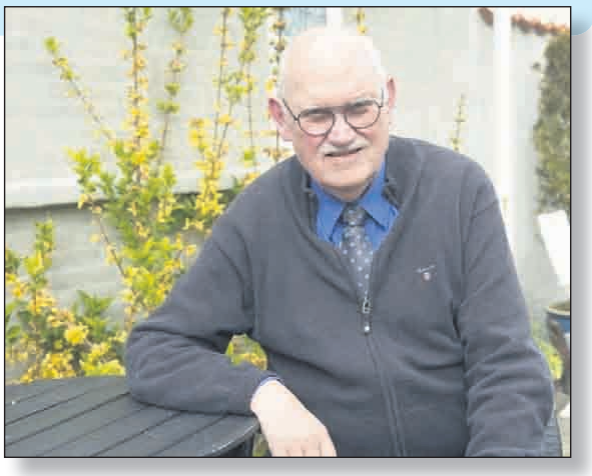

Tusindvis hørte om Jesus gennem John Mesters arbejde i spidsen for KKR/TV, IBRA Radio og Mellem himmel og jord-teltet på Folkemødet.

Af Joan Mette Øhrstrøm

"Lover den Herre, den mægtige konge med ære!
Lov ham, min sjæl, og lad det din forlystelse være!"

Sådan sang koret i den daværende pinsekirke Tabor i København, da KKR/TV med en optagelse fra en gudstjeneste i kirken brød DRs monopol i 1984 og kunne sende lovsang ud i københavnernes stuer. Idemanden og programdirektøren hed John Mester. Og i dag - pinselørdag - bliver den mediestærke pinsemand begravet i pinsekirken i Rønne, og til mindesamværet er "Lover den Herre" nok igen på programmet, oplyser hans søn, Claus Mester.

John Mester blev 81 år og døde efter længere tids sygdom i sit hjem i Allinge sent om aftenen Kristi Himmelfartsdag med sin hustru Ulla i hånden og med en tro på, at han den Kristi Himmelfartsdag også selv skulle komme hjem til sin frelser i Himlen.

Glædede sig til Himlen

Så sent som i april i år fortalte han her i avisen, hvordan han så frem til at komme hjem til Himlen og blive genforenet med sine kære, herunder sin første hustru Britt, der på tragisk vis forsvandt under en ferie til Rhodos i 1992 og først blev fundet død fem måneder efter. Hun havde tilsyneladende forvildet sig ind på et militært område og var død af hjertestop.

Men John Mester kom gennem krisen, som han gav mange interviews om. Han mødte faktisk sin anden hustru, Ulla, da hun interviewede ham om sorgen over at miste sin hustru og sine tre sønners mor. Sammen blev John og Ulla Mester et powerpar i både den danske og svenske pinsekirke. John Mester har således været administrator i pinsekirker i både København, Malmø og på Bornholm, hvor han også var en del af ledelsen indtil sin 80 års fødselsdag sidste år.

Pionér i tv

Pinsekirken havde altid en stor plads i John Mesters hjerte. Som stor dreng lod han sig døbe i Tabormenigheden i København, hvor hans lillebror Kurt Christensen i øvrigt senere blev præst. Det var deres møbelpolstrerfar, som fik familien med i pinsekirken, efter at hans kristne frisør havde vidnet for ham.

John Mester brændte selv for, at andre måtte møde Jesus, så han viste tidligt ansvar og blev først søndagsskoleleder og siden administrator i Tabor. Han kom også frem i verden ved at vise ansvar i sine skiftende jobs - fra typograflærling til reklame- og tv-direktør.

Som pensionist var han altid opmærksom på tidsånden, både som kirkelig entreprenør og udgiver af små skrifter (herunder en lille selvbiografi) på sin hjemmeside johnmester.dk.

Fra hjemmet i Allinge kunne han se direkte over til Folkemødets administrationsbygning. Det inspirerede ham de seneste år til at skrive to spændingsromaner med Folkemødet som scene – selvfølgelig op til Folkemødet, som han også så mulighederne i før de fleste andre. Derfor sørgede han også for, at frikirkerne kom med i 2012, hvor han skrev kirkehistorie ved at samle den lokale folkekirke, øens frikirker og forskellige landsdækkende kirkelige organisationer i teltet "Mellem himmel og jord", som siden fik sin faste plads på Folkemødet år efter år.

Det var typisk for John Mester, der mente, at det gode budskab skulle ud til folket, uanset om folket bedst kunne fanges i Allinge eller hjemme i stuerne. Det var også derfor, at han fik visionen til at lave kristen radio og TV i begyndelsen af 1980'erne.

KKR står for Københavns Kristne Radio. Oprindelig søgte han sammen med makkeren Birger Lind og to frikirkepræster (herunder sin præstelillebror) om tilladelse til at sende radio, men de fik i stedet tilladelse til at sende TV. Derfor rejste John Mester sammen med sine tre meddirektører til Canada for at lære at lave TV på fjorten dage! Men det var nok til at nå tusindvis af københavnere med evangeliet, og der sad forbedere klar ved telefonerne for at bede til frelse med seere, der ringede ind.

John Mester var programdirektør frem til 1989, hvorefter han som sand tv-pioner i stedet prøvede kræfter med at lave det første tekst-tv til bl.a. TV2. Han nåede også at være dansk leder af IBRA Radio i omkring 20 år og missionsleder for Skandinavisk Børnemission i Danmark inden sin produktive pension.

Ulla og John Mester nåede at fejre sølvbryllup sammen. Og på den måde fik han også 13 børnebørn (9 fra egne børn – 4 fra Ullas) og tre oldebørn.

Blå Bog

Født 14. maj 1939 - død 21. maj 2020.

Uddannet typograf. Produktionschef i Young & Rubicam, fra 1966 – 1976. Direktør i Reklame-Mester 1976 – 1984. Programdirektør i KKR/TV 1984-1989. Reklamekonsulent og redaktør for Tekst-Tv hos TVDanmark 1991-2005.

Administator for Pingstkyrkan Malmö, Europaporten, 2003-2007. Missionsleder for Skandinavisk Børnemission i Danmark fra 2008. Dansk leder af IBRA Radio gennem 20 år. Fik tre sønner, Finn, Jørn og Claus i første ægteskab. Gift 1992 med Ulla.

Tidligere Fur-præst blev sunget hjem

Tidligere sognepræst på Fur og mangeårig formand for Kristeligt Forbund for Studerende, Flemming Frøkjær-Jensen, er død i sit hjem i Haderslev, 86 år gammel.



Flemming Frøkjær-Jensen

Flemming Frøkjær-Jensen blev født i Hellerup og cand.theol fra Københavns Universitet i 1962. Samme år blev han hjælpepræst i Tikøb i Nordsjælland og formand for KFS. To år senere blev han sognepræst på Fur, hvor han blev i embedet gennem 36 år frem til sin pensionering i 2000.

Organisationsarbejde

Flemming Frøkjær-Jensen mødte sin kommende hustru, Hanne, til et KFS-møde under studietiden i København. På Fur følte præsteparret sig hjemme både i lokalsamfundet og i Indre Mission, som stod stærkt på øen og bakkede godt op om kirken.

Ud over at være formand for KFS i 32 år har Flemming Frøkjær-Jensen været med i bestyrelsen for Kirkens Korshærs Storkreds og i Dansk Bibel-Institut samt i Indre Missions hovedbestyrelse. Fra 1967 og frem til sin pensionering var Flemming Frøkjær-Jensen formand for udvalget for Indre Missions Helliggørelsesmøder.

Formidlede til liv og tro

Flemming Frøkjær-Jensen har skrevet flere teologiske fagbøger og studiematerialer. Sammen med Hanne har han skrevet over 500 af de korte andagter "Ordet til liv og tro", som blev bragt i Kristeligt Dagblad i perioden 2008-2010. Senere er 366 af disse andagter blevet udgivet af Forlaget LogosMedia.

I 1976 udgav ægteparret andagtsbogen 'Guds folk', og Flemming Frøkjær-Jensen udgav i 1985 hæftet 'Det positive nej til kvindelige præster'.

Ægteparret har livet igennem samarbejdet om opgaver med forkyndelse og formidling. I en årrække har de boet i Haderslev, hvor de har været engageret i både domsognet og Indre Mission. De har således genfortalt evangelieteksterne til begge de to tekstrækker til brug for børn i Haderslev Domkirke.

Næsten til det sidste var Flemming Frøkjær-Jensen aktiv som både sjælesørger og foredragsholder.

Ind til sin Herres glæde

Flemming Frøkjær-Jensen efterlader sig foruden hustruen også parrets fire børn samt børnebørn og oldebørn.

Han havde været svagelig i et halvt år og var sengeliggende i hjemmet gennem de seneste uger. Her samledes de fire børn omkring ham - og de sang sammen med deres mor Flemming Frøkjær-Jensens yndlingssalme 'Befal du dine veje', idet han udåndede.

I dødsannoncen kan man læse, at Flemming Frøkjær-Jensen nu "er gået ind til sin Herres glæde". I annoncen henstilles det til, at folk i stedet for eventuelle blomster betænker KFS med en gave.

Flemming og Hanne Frøkjær-Jensens søn, Nikolaj, der er præst i Erritsø, står for begravelsen af sin far pinselørdag fra Fur Kirke.

Bodil

Lars har været til Å-Festival i Pinsen i 29 år

Netop i jubilæumsåret måtte Å-festivalen aflyses på grund af corona-reglerne. Men Lars Dam brænder fortsat for de unge.



Lars Dam mødte sin kone Berit i teenagearbejdet.



Lars Dam arbejder hos Emtelle Scandinavia. Her ses han med nogle af de rør, virksomheden producerer.

Af Eva Krath-Andersen

Lars Dam og hans kone Berit var med, da Å-Festivalerne begyndte i Sdr. Felding i Jylland og blev en fast tradition i Pinsen.

Ægteparret har i 35 år været ledere af Indre Missions udadvendte børne- og ungdomsarbejde i deres lokalområde.

Lars Dam voksede op i den lille by Stakroge ved Sdr. Felding i et godt og kærligt hjem, hvor der blev sunget meget og holdt jævnlige andagter.

Lars husker den hjælpsomhed, der var blandt naboerne i landsbysamfundet, og som var til gavn for alle. Han havde fem søskende, og de gik alle i Indre Missions søndagsskole.

Som 16-årig blev han selv leder i børne- og ungdomsarbejdet, og det forblev han de næste 35 år.

Oplevede Jesus

– Da jeg var 18 år, var jeg på Holmsborg Bibelcamping, hvor jeg havde en personlig oplevelse med Jesus.

Det gjorde, at jeg fik mere fred i hjertet og et stort ønske om, at andre skulle opleve Jesus som frelser og herre.

Det var især arbejdet med teenagere, jeg brændte for, fortæller Lars.

Han mødte i de år sin kone Berit, der ikke var fra et kirkevant hjem. Hun gik i søndagsskole i Kroager og kom ad den vej ind i de samme kredse, som Lars færdedes i.

Med i Å-Festival siden starten i 1990

Lars og Berits præst *Orla Villekjær* fik en vision om at starte en musikfestival hvert år i Sdr. Felding i Pinsen.

Tanken var, at musikken skulle være et redskab til at nå de unge med evangeliet.

Lars var med fra starten og gik til hånde som elektriker. Han var desuden aktiv som medarbejder i Café-bussen, som var et af de steder, hvor de unge kunne gå hen, hvis de ville have en personlig snak efter møderne.

4.000 unge i teltet

– Å-Festivalen er et meget stort arrangement. Til møderne om aftenen kommer der i nærheden af 4.000 unge i det store telt. Alle på scenen får at vide, at formålet med koncerterne er, at de unge skal møde Jesus.

Et år bad vi med over 300 unge i café-bussen, og senere mødte jeg dem andre steder og hørte deres begejstrede vidnesbyrd. De havde virkelig mødt Gud. Det er noget af det bedste, jeg har været med til, fortæller Lars.

Efterhånden som årene gik, blev arrangørerne og medarbejderne både forældre og bedsteforældre, men det forhindrede dem ikke i at fortsætte i arbejdet og forberedelserne. De ville ikke gå glip af det.

30 års jubilæum blev aflyst af Corona-regler

– Festivalen binder alle generationer sammen i Sdr. Felding, og de unge er kun glade for at være sammen med folk, der er ældre end dem selv.

I år er jo så en undtagelse, hvor Festivalen er blevet aflyst, men vi kunne have holdt 30 års jubilæum, fortæller Lars.

Han nævner også, at Indre Mission og ungdomsafdelingen IMU er større i Sdr. Felding end i mange andre byer. Dette hænger givetvis sammen med den store årlige indsats foruden det kontinuerlige arbejde, som stadig er i byen.

Var det Gud?

For 23 år siden var Lars til et stort IM Børne- og Ungelederkursus, hvor det blev nævnt, at man manglede en ungdomskonsulent i Skive.

– Jeg oplevede det, som om Gud sagde, at jeg skulle søge stillingen. Men da det ville betyde en flytning, bad jeg Gud om et tegn – han måtte sende en person til mig, som jeg ikke kendte og som sagde, at jeg skulle søge stillingen.

I løbet af kort tid kom der en ukendt kvinde hen til mig som sagde, at hun oplevede, at jeg skulle søge stillingen.

Det kunne se ud til, at det var svar på min bøn, så jeg søgte stillingen og vi satte huset til salg. Min ansøgning blev godkendt, og jobbet blev mit. Men salget af huset trak ud. Et år senere var det stadig ikke solgt, så vi opgav flytteplanerne, forklarer Lars.

Dér, hvor du er

Lars og Berit forblev i de vante omgivelser. Nu voksede arbejdet med børn og unge i Sdr. Felding mere end nogensinde. Evangeliet var nået ud i mange hjem på egnen.

– Hver fredag eftermiddag samlede vi i to timer fra kl. 16-18 op til 100 børn og unge.

Det var virkelig forunderligt.

Det er blevet klart for mig, hvor vigtigt det er, at vi er aktive der, hvor vi bor, og at vi gør noget for det nærsamfund, vi er en del af, pointerer Lars.

Følte sig hjemme ved at involvere sig

For ti år siden besluttede Lars og Berit at opleve Åbenkirke i Herning, som også tiltalte nogle af deres børn.

– Da vi blev medlemmer, kom med i en netværksgruppe og blev medarbejdere i gæsteloungen, begyndte vi at føle, at nu var det vores kirke.

Og da jeg deltog i forskellige praktiske arbejdsopgaver, mærkede jeg det endnu mere.

Jeg kan kun opfordre folk til at involvere sig, så meget de magter, for det er en styrke og hjælp både for dem selv og for kirken. Så søg arbejdsopgaver hvor du er, understreger han.

Raskmeldt efter kræft

– I 2018 fik jeg prostatakræft, og det var jo ikke rart at få den diagnose. Men Gud var ved min side. Ikke mindst den dag, jeg skulle ind på operationsstuen. Jeg havde en helt fantastisk følelse af at være i Guds hånd, da jeg lå og ventede. Selv sygeplejersken kommenterede, at der var en speciel atmosfære i rummet.

Da jeg vågnede efter narkosen, sagde hun at operationen var gået godt. Senere kom der nogle komplikationer, men den 31. december 2019 blev jeg erklæret rask, siger Lars taknemmelig og giver Gud æren.

Hvert år i Pinsen – næsten da

I dag er mange søndagsskoler desværre lukkede og giver ikke længere evangeliet til den unge generation. Men Å-Festival i Sdr. Felding fortsætter heldigvis og samler unge fra nær og fjern hvert år i Pinsen – næste gang i 2021. Og det ser familien Dam og en masse andre mennesker frem til.

Skarp logik og stor indsigt



At se og bekræfte realiteten af Guds eksistens

En fornuftig fremstilling af den kristne tro. Med stor indsigt og interessante eksempler bringer Ravi Zacharias her et genialt og overbevisende forsvar for den kristne tro.

Se artikel om forfatteren s. 10.

267 sider - kr. 249,00

Køb den på Hosianna.dk / 74562202



Ungarn forbyder at ændre køn på fødselsattesten

For kort tid siden vedtog parlamentet i Ungarn en lov, der gør, at ungarere ikke kan skifte køn på deres fødselsattest. Er man født som kvinde, forbliver man kvinde resten af livet. Det samme gælder naturligvis for mænd. I hvert fald på de officielle papirer og i statens øjne.

Det er noget af en bombe at smide i en tidsalder, hvor man risikerer en fyreseddel og at blive lukket ude fra det gode selskab, hvis man taler imod "transgenderismen", altså retten til at skifte køn og skifte kønsidentitet i alle mulige kombinationer og konstellationer - både med og uden operation.

Naturligvis har LGBT-mijjøet og kønspolitiske organisationer fordømt loven og sagt, at det bomber Ungarn tusind år tilbage i tiden. Den ungarske regering har svaret, at loven ikke er diskriminerende og ikke forbyder mennesker at udtrykke sig præcist som det køn, de bedst kan identificere sig mere. Til den amerikanske nyhedskanal CNN udtaler Ungarns præsident Orban, "at loven ikke påvirker mænd og kvinders frie rettigheder til at udleve den identitet, de ønsker."

Når den ungarske regering ikke vil anerkende et kønsskifte, hænger det naturligvis sammen med et bestemt værdisæt, som bunder i en kristen etik. Men samtidigt er det også en del af den kristne etik, at individet skal have frihed til at leve, som han eller hun vil.

Netop derfor forbyder staten i dette tilfælde ikke en kønskifteoperation, men nøjes med at lovgive om at skiftet ikke anerkendes officielt fra staten. Dermed har staten sendt et klart signal om, hvilket værdimæssigt grundlag, landet bygger på. En stat, der bygger på kristne værdier, kan ikke legitimere kønskifteideologien, fordi den basalt tager sigte på at omstyrte enhver form for orden. Især den gudgivne orden. Staten foretager en balanceret værdimæssig sondring, når den både umuliggør en blåstempling, og samtidig holder fast i, at borgerne skal have mulighed for i det private at leve, som de ønsker.

I pressen hører man ofte en stærk kritik af Ungarn, fordi man her ser en værdimæssig udvikling, der går mere og mere i retning af kristen tradition og tro, modsat mange vesteuropæiske lande, hvor den ateistiske sekularisme buldrer afsted. Og med denne lov vil kritikken formodentligt ikke blive mindre. Det er interessant, at det er de tidligere kommunistiske lande, der nu går forrest i kampen for de traditionelle og kristne værdier. Måske fordi de har gjort sig nogle dyrtkøbte erfaringer med at smide kristendommen overbords.

Af Iben Thranholm

Cand. teol., journalist og samfundsdebattør

SYNG DE KENDTE BORDVERS

Kraftig papbog med skønne illustrationer og alle de kendte danske bordvers. Til glæde og gavn for hele familien!

Se mere på: bordversforbørn.dk

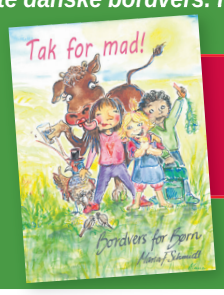

TAK FOR MAD
- BORDVERS FOR BØRN
A4 BOG - 28 SIDER
NU KUN KR. 98,-

Hosianna.dk



Her ses en del af Aabenraas GospelFællesskabs band, som leder fællessangen under gudstjenesterne.

Pinsen fejres med drive-in gospel-gudstjeneste

Aabenraa GospelFællesskab markerer pinsen med en drive-in gospelgudstjeneste 2. pinsedag.

Pinsen er kirkens fødselsdag. Derfor holder Aabenraa GospelFællesskab en ekstraordinær fødselsdagsfest 2. pinsedag på IBC's parkeringsplads i Aabenraa.

Før corona kom ind i billedet var planen egentlig at fejre pinsen med en gospelfestival i Sønderjyllandshallen. Her skulle korforeningen Aabenraa GospelFamily have optrådt.

Men forsamlingsforbuddet på mere end 10 personer gør det fortsat umuligt at samle det store gospelkor.

I stedet har støtteforeningen Aabenraa GospelFællesskab inviteret solister fra GospelRoots, GospelTeens og GospelOaks til at optræde. På den måde kommer gospelgudstjenesten alligevel til at smage lidt af gospelfestival.

Aabenraa GospelFællesskab har allerede afholdt tre drive-in gospelgudstjenester siden påsken. Efter stor opbakning til den første drive-in gospelgudstjeneste 2. påskedag med 85 biler, valgte foreningen at arrangere fire gudstjenester mere i maj og juni.

Torben S. Callesen, som er korleder af GospelFamily og en del af ledelsen i Aabenraa GospelFællesskab, savner ligesom resten af gospelkoret den fulde gospeloplevelse.

- Normalt står man jo side om side med hinanden. Her sidder man i stedet alene hver for sig i sin bil, siger Torben Callesen, men tilføjer:

– Vi vil gerne slå et slag for at se hinanden alligevel. Det er jo det nærmeste, vi kan komme et egentligt fællesskab for tiden.

Michala Sangild fra Hill Song Church i København gæster drive-in pinsegudstjenesten som dagens taler.

Aabenraa GospelFællesskab regner med, at der kommer mellem 100 og 200 biler til gospelgudstjenesten.

Foreningen opfordrer alle kirkebilister til at tage dannebrogsflag med, så man kan se, at det er en fødselsdagsfejring.

Gospelgudstjenesten begynder kl.15.00 og er åben for alle.

Kristina

Soldatermissionen får ny formand

Provst Ole Rasmussen er valgt som ny landsformand, og jurist Bjarne Ingemansen som ny næstformand. Det skete på et bestyrelsesmøde d. 15. maj.

Ole Rasmussen fra Bøvlingbjerg er 54 år, tidligere soldaterhjemsleder i Karup og har gennem 10 år været flyverpræst med adskillige udsendelser. Han har siddet med i KFUMs Soldatermissions bestyrelse i to år.

- Jeg er både taknemmelig og ydmyg over, at bestyrelsen har peget på mig til at tage opgaven som formand på mig. Jeg har gennem årene oplevet meget godt i KFUM's Soldatermission, og det har været med til at forme mig, siger Ole Rasmussen.

Han overtager formandsposten efter Jesper Hornstrup, der er sognepræst i Skive. Jesper Hornstrup har været landsformand siden 2009 og fortsætter i bestyrelsen.



Ole Rasmussen er ny formand i Soldatermissionen.



Bjarne Ingemansen er den nyvalgte næstformand.

Den nye næstformand

Bjarne Ingemansen fra Fredericia blev ved samme lejlighed valgt som ny næstformand i KFUM's Soldatermission. Bjarne Ingemansen er 56 år og har været med til at udforme KFUM's Soldatermissions vision frem mod 2025, som handler om bæredygtighed.

- Jeg glæder mig til at give visionen luft under vingerne, så KFUM's Soldatermission fortsat kan lykkes med at formidle kristentro og kristenliv på det bæredygtige fundament, som er vores evangelisk-lutherske folkekirkes grundlag, siger Bjarne Ingemansen, mens den nye formand stemmer i.

- Jeg ser især frem til at give vision 2025 liv i organisationen og for soldaterne. Det, vi lægger i arbejdet, skulle gerne generere ny energi i livet og vores samvær med hinanden. Det er også den måde, evangeliet gerne skulle virke for os alle – at det giver ny energi til livet, siger Ole Rasmussen.

Både han og næstformanden er klar til at påtage sig formandsskabets opgaver og ansvar.

- Jeg kan se, at der ligger et vigtigt bestyrelsesarbejde foran os i de kommende år, hvor Soldatermissionen sammen med Danmark og det danske Forsvar vil møde nye udfordringer, siger Bjarne Ingemansen.

KFUM's Soldatermission har cirka 8.500 medlemmer og driver 14 soldaterhjem i Danmark samt et i henholdsvis Estland og Irak.

Kristina

Børkop Højskole forlænger elevers ophold med to uger

Alle elever er tilbage efter ti ugers nedlukning. Flere end normalt er tilmeldt efterårskurset.

Af Kristina Højer Nørgaard

Alle elever på Børkop Højskole er vendt tilbage efter ti ugers nedlukning, da landets højskoler endelig måtte åbne d. 27. maj.

- Da vores forårskursus slutter 6. juni - altså lige om lidt, - var det ikke nogen selvfølge, siger Robert Bladt, som er forstander på Børkop Højskole, og tilføjer:

- Vi har besluttet at forlænge kurset indtil 19. juni, da de arrangementer og møder, der var planlagt mellem 6. og 19. juni er aflyst. Så det betyder, at vi kan få 3½ uge sammen.

Ti uger senere

Eleverne havde ti uger sammen, før corona-nedlukningen satte en midlertidig stopper for deres ophold.

- De første ti uger fik vi etableret et virkelig nært, godt og meget dedikeret fællesskab. Det skal vi forsøge at genoptage her 10½ uge senere, siger forstanderen.

Det kommer dog til at foregå en smule anderledes, end før nedlukningen. Højskolens elever og medarbejdere har forberedt sig på en hverdag med corona-retningslinjer.

- Særligt til at begynde med kommer vi til at tænke mere over, at vi skal vaske hænder ofte, at måltiderne forløber lidt anderledes, og at undervisningen ikke bliver indendørs i lang tid ad gangen.

Den mest konkrete ting, vi skal tænke anderledes om, er fællessang, hvor myndighederne opfordrer til to meters afstand. Vi sidder ofte tæt i dagligstuen eller andre steder og lovsynger sammen. Det må vi finde en anden måde for.



Så stort har smilet ikke været hos Robert Bladt før nu, hvor eleverne er tilbage på Børkop Højskole.

Men det behøver ikke forhindre os i at have godt fællesskab om Jesus, Bibelen, musik, kreativ udfoldelse og outdoor, siger forstanderen.

Flere tilmeldinger

Det har gjort ondt på ham og de andre ansatte på elevernes vegne, at højskoleopholdet måtte afbrydes.

- I mange uger har vi været knust over, at vi ikke har kunnet give vores elever det bibelhøjskoleophold, de havde drømt om, siger Robert Bladt.

Økonomisk har nedlukningen også kunnet mærkes. Men det har gjort knap så ondt.

- Vi har fået at vide, at vi vil blive kompenseret for de fleste af de ret store tab, vi har haft på indtægter fra statstilskud og elevbetaling, siger Robert Bladt.

Men krisen har også efterladt positive spor på Børkop Højskole.

- Vi fornemmer også, at corona-epidemien har den konsekvens, at flere end sædvanligt har tilmeldt sig vores kommende kurser, siger Robert Bladt.

Elever glæder sig til at afslutte sammen

De fleste højskoleelever er klar til bålhygge. Kun få har ændret planer under nedlukningen.

- Der er da ingen tvivl om, at eleverne vil suge alt, hvad de kan, ud af den sidste del af deres ophold både i undervisningen og i fællesskabet.

Det siger Mette Swartz, der er kommunikations- og marketingansvarlig på Oasehøjskolen.

Her vender næsten alle skolens elever tilbage 2. pinsedag.

- Vi har to elever, der ikke kommer tilbage. De har fået arbejde og har valgt at skulle videre i deres liv, siger Mette Swartz.

Det samme gælder Mariager Højskole, som åbnede i onsdags.

- De fleste elever er tilbage, mens nogle er faldet fra. Fx har vi internationale elever, som ikke kommer tilbage til Danmark af økonomiske årsager, mens andre har fundet lejlighed og arbejde, som gør, at de ikke kan komme tilbage, forklarer forstander Leif Petterson.

Brænde til bålet

På Oasehøjskolen ligger brændet stablet i stakkevis og venter ved bålfadet. Her er man nemlig ikke i tvivl om, hvordan eleverne vil tilbringe den sidste tid sammen.

- Vi tror, at der bliver en del bålhygge, lovsangsaftener og hygge med hinanden, for vi ved, at eleverne glæder sig til at komme tilbage, fortæller Mette Swartz.

- Vi har prøvet at kompensere med online coaching og virtuel undervisning, men det er bare ikke det samme som at synge sammen, have fysiske samtaler og hyggeligt fællesskab om et bål, mener Leif Petterson.

- Men samtidig ved vi også, at det vil blive anderledes, fordi der skal gøres langt mere rent, afsprittes og holdes afstand, tilføjer Mette Swartz.

Afbrudt åndelig vandring

Undervisningen bliver også anderledes på Oasehøjskolen de første dage, når eleverne kommer tilbage. Her vil corona fortsat spille en rolle.

- Vi har valgt at lave to temaer, som relaterer til Corona-situationen: Det ene bliver et debatemne om den personlige frihed, og det andet om 'at miste kontrollen – tør vi have fuld tillid til Gud?', fortæller Mette Swartz.

Den midlertidige nedlukning rammer hverken Oasehøjskolen eller Mariager Højskole økonomisk.

- Men nedlukningen har afbrudt den åndelige medvandring, vi lavede med en masse fantastiske unge mennesker, forklarer Leif Petterson.

-Til gengæld er der så elever, der har valgt at forlænge deres ophold på den anden side af sommerferien, tilføjer han.

For Oasehøjskolen, som var lukningstruet omkring nytår, har krisen også sat skub i tingene. De har allerede 50 elever tilmeldt næste hold.

Kristina

LMH er i forventning til Gud

- Vi tror, at Gud har noget godt til os her til sidst efter dette mærkelige forår.

Sådan siger den forventningsfulde forstander på Luthersk Missions Højskole, Henrik Nymann Eriksen.

Onsdag åbnede højskolen i Hillerød, og næsten alle skolens 73 elever har genoptaget højskoleopholdet efter nedlukningen. Kun to elever har fundet på noget andet i mellemtiden.

Netop tid har været den største pris, som både ansatte og elever på Luthersk Missions Højskole har måttet betale for nedlukningen.

- Vi har mistet elleve ugers undervisning, så det bliver også nogle korte forløb i de nye valgfag, som eleverne skulle være begyndt på i midten af marts, siger Henrik Nymann Eriksen.



Henrik Nymann Eriksen.

Fysisk nærvær er vigtigt

Særlige hygiejnehensyn følger med i genåbningen og vil gøre opholdet anderledes, end før krisen.

- Det har ikke mindst betydning for det fysiske nærvær i vores fællesskab, men også for fællessangen, som bliver temmelig reduceret og på andre vilkår, siger forstanderen og fortsætter:

- Vi er blevet mindet om, hvor vigtigt det fysiske nærvær er på en højskole og bibelskole. Det fungerer ikke uden.

Men vi tror samtidig, at det bliver 3,5 fantastiske uger for både elever og lærere, siger Henrik Nymann Eriksen.

Kristina

KD støtter ikke regeringens symbolpolitik



Isabella Arendt.

- Regeringen holder grænserne lukket af politiske årsager. Det er ikke rimeligt at bede danske virksomheder betale for regeringens symbolpolitiske grænselukning, mener formand Isabella Arendt.

- I statsministerens tale til en galla for genforeningen sagde hun: *"Vi er et land, som beslutter store ting i fællesskab… Vi gør det sammen. Også sammen med vores naboer."* Alligevel vil hun nu få måneder senere ikke samarbejde med Tyskland om en grænseåbning, lyder det fra Isabella Arendt i en nyhedsmail.

Formanden påpeger, at der ikke er en sundhedsmæssig baggrund for at holde grænserne lukkede. Derfor bør grænserne åbnes nu.

- I 100-året for Genforeningen må det netop være på sin plads, at danske og tyske familier ikke igen holdes fra hinanden af en grænse. Danskerne fortjener, at vi kun får friheden taget fra os, når det er sundhedsmæssigt nødvendigt, siger Isabella Arendt henvendt til regeringen.

Kristina



Alphonsina Nyirabuseruka og hendes barnebarn er flygtet til Kyaka II fra Congo. Hun er blandt de udvalgte til at modtage et hus.

ADRA DK hjælper flygtninge til at købe hus i Uganda

ADRA Danmark tilbyder sponsorer at købe et hus til flygtninge i Uganda.

Omkring 120.000 flygtninge - primært fra Congo - lever i Kyaka II området i det vestlige Uganda. Staten forærer dem et stykke jord og retten til at slå sig ned i landet. ADRA Danmark gør det nu muligt for danskere at donere et hus i området.

- Kyaka II er ikke en flygtningelejr, snarere begyndelsen til et nyt samfund bygget op af flygtninge. Nogle er driftige og har overskud til at åbne små forretninger i området. Andre er handicappede, syge, gamle eller forældreløse børn.

Du kan ikke bede en 13-årig pige, der agerer mor og far for tre mindre søskende, om at tage sig sammen og få bygget sig en hytte og i øvrigt pløje sin jord, så hun kan dyrke afgrøder, forklarer Ole Ramsing, der er programkoordinator i ADRA Danmark.

Projektet bygger videre på flere års erfaring i Burundi. Fra 2006 -2019 har 10.412 udsatte burundiske familier fået et hjem på denne måde.

Husene bygges af lokale ugandaer, og sponsorer kan vælge at købe hele, halve og kvarte huse. Med i donationen af et helt hus på to rum hører såsæd, redskaber, toilet, bad og et brændselsbesparende komfur, oplyser ADRA.

Modtagerne af donorhusene bliver udvalg af FN's flygtningekommisariat (UNHCR) og landets myndigheder.

Kristina



LEDERARTIKEL

Redaktøren er selv en corona-tosse

I dag har vi et læserbrev (på side 18) fra en af vores læsere, som er fortørnet om mine kommentarer imod Corona-reglerne i sidste uge.

Da læseren forlanger et ordentligt svar og ikke bare "et goddag-mand-økseskaft svar", vil jeg gerne her svare på hans og måske andres spørgsmål.

Har du ikke stadig tro, trykke- og talefrihed? spørger læseren, fordi jeg mener, at den personlige frihed er truet.

Jo, men det er svært at sige noget andet, når et overvældende flertal mener det samme som statsministeren, og de, der ikke følger reglerne, betragtes som uansvarlige.

Det provokerer mig, at medierne og de andre politikere ikke protesterede, da regeringen lukkede hele samfundet ned og indskrænkede vores personlige friheder.

Hvad ville du have sagt og gjort, hvis ikke der var blevet lukket ned, og vi havde oplevet franske og italienske tilstande? spørger læseren.

Vi kan IKKE sammenligne vores sundhedsvæsen med det italienske. Og mediernes skræk-billeder har været med til at skabe en atmosfære af frygt og bekymring.

Tror du det har været for at genere befolkningen? spørger læseren, som mener, at kirkerne også har været smittesteder.

Nej, selvfølgelig har man ikke gennemført reglerne for at genere befolkningen. Men det var efter min mening en unødvendigt overreaktion. Og det er heller ikke rimeligt, at medierne hænger kirkerne ud, fordi folk bare mødes her.

Hvad mener du med begrebet "en emsig coronatosse"?

Dette udtryk var humoristisk ment. Jeg burde i stedet have skrevet "en person, som er så skræmt af corona, at vedkommendes virkelighedsopfattelse er kommet lidt ud af proportioner."

"Vil det være muligt at være kristen uden at have samme mening og politiske holdning som dig?" spørger læseren retorisk.

Til det kan jeg kun svare ja og amen!

Endelig antyder læseren, at han risikerer at blive bortcensureret, men det håber jeg, at denne artikel modbeviser.

Forskel på meninger og inspirerede ord

Når man uge efter uge skal skrive en lederartikel, kan man ikke undgå, at nogle læsere er uenige, eller at man selv tager fejl eller overdriver.

Men en lederartikel skal efter min mening ikke bare sige det, som alle kan være enige om. Man skal gerne have noget nyt at sige. Eller i det mindste se det kendte fra en ny vinkel. Udfordre læserne. Også selv om man godt véd, at det ikke er populært, og at man nok får tæsk for det.

For hvis man altid blot siger det, der ikke gør en kat fortræd, så bliver det så ligegyldigt.

Engang var jeg til en begravelse af en spændende personlighed. Og jeg glædede mig faktisk til at høre noget om den afdødes liv og karakter.

Men præsten holdt bare en standard-prædiken, hvis banale og poetiske ord kunne passe på hvem som helst.

Så "præsten holdt en tale, men sagde ingenting."

Nu er der heldigvis andre præster, der virkelig har noget på hjerte, – og som også har noget at *give* til os. Og det er dem, vi skal lytte til. Det er også tydeligt, at det er de kirker og præster, der har noget på hjerte, som ikke har kunnet "hvile", men har brugt medier og andre måder til at komme ud med det gode budskab.

Kristne forkyndere har jo et særligt ansvar for at sige noget "profetisk". At give et ord fra Gud ind i en aktuel situation. Noget, der er inspireret af Helligånden.

Det vil jeg slet ikke påstå, at min leder om corona-regelrytteriet var. Men nogle gange er det nødvendigt, at nogen "taler Roma midt imod" – og på den måde får os til at tænke over, hvad der sker, og om flertallet nu også har ret.



Henri Nissen
Ansvarshavende redaktør

UGENS PRÆDIKEN

Af Leif Rasmussen



Tidl. forstander og højskolelærer, forfatter til flere bøger, bl.a. "Alle mine kilder" og "Fang dog de små ræve".

Himmeriget er kommet nær

Hvad var det, Jesus fortalte, da han gik rundt i Israel og talte med folket? Han sagde bl.a., at "Himmeriget er kommet nær."

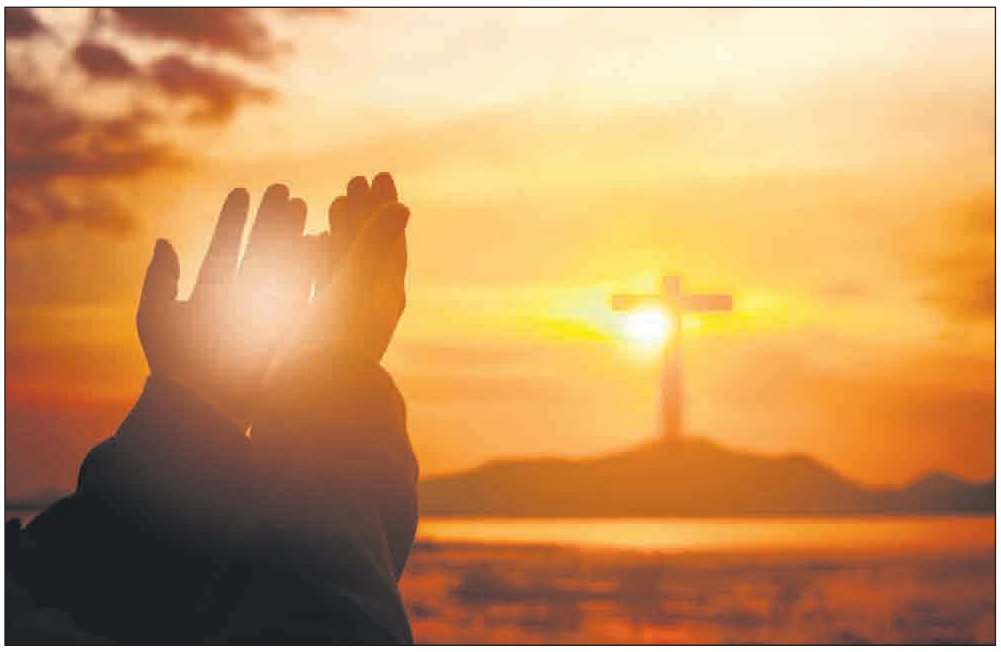

Ved den første pinse slår himmerigets herlighed igennem og fylder forsamlingen med Helligåndens overnaturlige kraft. Pinse er en understregning af, at den kristne menighed er kaldet til at fortsætte Jesu gerning.

Himmeriget og Guds rige nævnes igen og igen i evangelierne. Mange af lignelserne handler om det, og ved en lejlighed siger Jesus direkte til disciplene: (Matt 10,7) "Gå ud og prædik: Himmeriget er kommet nær!"

Nogle tolker det sådan, at det er himlen, når vi dør, Jesus taler om. Men det ser ud til at være en misforståelse. Både Mattæus, Markus og Lukas forklarer os, at himmeriget er noget, som kommer til jorden. Jesus taler om fred på jorden, om social retfærdighed, om hjælp til de udstødte, om frihed til de bundne, om helbredelse af de syge, om tilgivelse og genoprettelse, at Gud en dag vil lade sin velsignelse opfylde jorden.

Hvad Jesus demonstrerede

Guds mål er at binde djævelen, så han ikke længere kan ødelægge mulighederne for os og hindre os i at få del i Guds velsignelse. Det er det, Jesus demonstrerede, da Han var iblandt os. Da Jesus uddrev de onde ånder, så var det et signal fra Gud om, at en dag vil han gribe ind og give fuldstændig sejr over al ondskab. (Johs.12:31) "Nu går der dom over denne verden, nu skal denne verdens fyrste kastes ud".

Da Jesus helbredte de syge, var det et vidnesbyrd om, at engang skal al lidelse forsvinde. (Åb.21:4) "… der skal ikke være død mere, ej heller sorg, ej heller skrig, ej heller pine skal der være mere, thi det som var før, er nu forsvundet."

Bespisningsunderet, hvor Jesus skaffer mad på overnaturlig måde, var en understregning af, at Gud engang vil opfylde alle menneskelige behov for altid. (Åb.7:16) "De skal ikke sulte mere og ikke tørste…. Og Gud skal tørre hver tåre af deres øjne."

Og da stormen og søen måtte lægge sig på hans ord, var det en kraftig understregning af, hvem der i sidste ende har magten over alle naturkræfter, også dem som truer jorden i dag.

Opvækkelse af de døde var en proklamation om, at meget snart skal døden for altid besejres. (1. Kor. 15,26) "… som den sidste fjende tilintetgøres døden " … " (v.28) "Og når så alt er underlagt ham, skal også Sønnen selv underlægge sig under Faderen, som har lagt alt under ham, for at Gud kan være alt i alle."

Derfor fejrer vi pinse

Mange mennesker ved ikke, hvorfor vi fejrer pinse. Den beskrives sådan i Apg. 2,1: "Da pinsedagen kom, var de alle forsamlet. Og med ét kom der fra himlen en lyd som af et kraftigt vindstød, og den fyldte hele huset, hvor de sad. Og tunger som af ild viste sig for dem, fordelte sig og satte sig på hver enkelt af dem. Da blev de alle fyldt af Helligånden."

Ved den første pinse slår himmerigets herlighed igennem og fylder denne forsamling med Helligåndens overnaturlige kraft. De blev alle fyldt med glæde, frimodighed og overnaturlig kraft.

Her blev kirken født, og den kraft, som var i den, gennemsyrede hele den daværende verden med kærlighed og omsorg, som førte til omvæltning af datidens samfundsorden.

Pinse er en understregning af, at den kristne menighed er kaldet til at fortsætte Jesu gerning.

Det kommende fredsrige

Jesus kommer snart igen, så bliver det tusindårige fredsrige oprettet på jorden, hvor Jesus skal være konge. Det betyder en tæt forening mellem himmel og jord. For første gang i menneskehedens historie vil der være fred på jorden, og det tabte Paradis vil, i en eller anden form, blive genoprettet.

Jesus Kristus er da skaberværkets højeste person, for han døde og ofrede alt og bar verdens synd. Gud tog imod hans offer og skænkede ham navnet over alle navne. Men Kristus vil, sådan som Skriften siger det, underlægge sig Faderen, og når det sker, vil Gud selv være alt i alle.

Så skal alt i himlen og på jorden være omsluttet af Guds herlighed. Det er dette mægtige perspektiv, der bliver anskueliggjort ved Helligåndens komme i den kristne menighed: Himmeriget er kommet nær.

Søndagens tekst: Ap. 2, 1-11

Helligånden kommer Pinsedag

[1]Pinsemorgen var alle disciplene forsamlet på ét sted. [2]Pludselig kom der en susende lyd ned oppefra som et voldsomt åndepust, og lyden fyldte hele huset, hvor de sad. [3]Samtidig dalede der små flammer ned, som landede på hver enkelt af de tilstedeværende. [4]Således blev de alle fyldt med Helligånden, og de begyndte at tale på fremmede sprog, som de ellers ikke kendte. Det var Ånden, der gav dem ordene.

[5]I Jerusalem boede der religiøse jøder fra alverdens lande. [6]Da den susende lyd kom, strømmede en masse mennesker derhen for at se, hvad der var på færde, og de blev meget forbavsede over at høre disciplene tale alle deres forskellige sprog. [7]»Hvad sker der her?« råbte de undrende. »Alle de mænd er jo fra Galilæa, [8]og nu hører vi dem tale til os på vores eget modersmål! [9]Hvordan går det til, at vi partere, medere og elamitter, vi, der bor i Mesopotamien, Judæa, Kappadokien, Pontus, provinsen Asien,[10]Frygien, Pamfylien, Egypten og Kyrene i Libyen, vi, der kommer fra Rom, både jøder og grækere, der har sluttet sig til jødedommen, [11]vi kretere og arabere – hvordan går det til, at vi kan høre de her mænd fortælle os om de mægtige ting, Gud har gjort, hver på vores eget sprog?«

Teksten er fra Bibelen på Hverdagsdansk

Af Ulrik Flinta

Præst i Midtjyllands Frikirke, Solsidekirken og underviser til Hebraisk Café



Fra påske til pinse

I påsken ville præsten i templet bringe et takoffer for byghøsten. I pinsen 50 dage senere holdt man takkefest for hvedehøsten.

Efter sin død og opstandelse viste Jesus sig for disciplene og sendte dem til Galilæa, indtil tingene var kølet lidt ned i Jerusalem igen. Men efter 40 dage sendte den opstandne Jesus dem tilbage til Jerusalem til pinsehøjtiden, inden han blev taget op til himlen.



50 dage efter påske fejrede jøderne pinse med tak for hvedehøsten. Tallet 50 på hebraisk kan også symbolisere, at folk fuldt rustede er stillet op til kamp i række og geled. Festen kaldes også Ugefesten (7x7 dage), hvilket betegner det komplette.
Billedet af disciplene, som modtager Helligånden pinsedag er fra serien A.D. Kingdom and Empire.

Disciplene ventede 10 dage i Jerusalem, mens de bad sammen, og så skete det, de havde ventet på:

"Da pinsedagen kom, var de alle forsamlet. Og med ét kom der fra himlen en lyd som af et kraftigt vindstød, og den fyldte hele huset, hvor de sad. Og tunger, som af ild viste sig for dem, fordelte sig og satte sig på hver enkelt af dem. Da blev de alle fyldt af Helligånden, og de begyndte at tale på andre tungemål, alt efter hvad Ånden indgav dem at sige." ApG. 2,1-4

Herrens fester

Pinseunderet er en skelsættende begivenhed, som opfylder mange profetiske ord i skriften.

For at komme betydningen af det nærmere, kan vi spørge os selv: Hvad var det egentlig, Jøderne fejrede til pinse?

I 3. Mos. 2 får vi at vide at:

"Dette er mine fester, Herrens fester, som I skal udråbe som hellige festforsamlinger.".

Festerne var ikke bare jødiske fester, men Herrens fester. Og det betyder bl.a., at alle festerne indeholder åbenbaringer om Herren.

Alle de ting, Gud har gjort eller vil gøre i den store frelseshistorie, er knyttet til disse fester: sabbat, påske, usyrede brød, festen for den første afgrøde, pinse, trompetfesten, den store forsoningsdag og løvhyttefesten.

Byghøsten og Jesu opstandelse

Bortset fra sabbatten, som er en ugentlig fest, der altid falder på samme ugedag, er de andre fester afhængige af årstidernes gang.

Men særligt byghøsten var vigtig, fordi man ikke kunne fejre påske uden at kunne svinge et neg af byg foran Herren.

"...skal I bringe det første neg af jeres høst til præsten. Han skal foretage svingning med neget for Herrens ansigt, for at I kan opnå hans velbehag; præsten skal svinge det dagen efter sabbatten."
3. Mos. 23,9-11.

Svingning af byg-neget foregik formentlig ved, at præsten bevægede byggen i retning af de 4 verdenshjørner i templet, som en takoffer til Gud for afgrøden.

Hvis vi spoler tilbage til påsken, hvor Jesus døde og opstod, så var det var dagen efter sabbatten, at takofferet af byggen blev frembåret.

På den samme dag kom kvinderne til graven og opdagede, at Jesus var opstået.

Derfor kalder Paulus også Jesus "første-af-grøden" i 1.Kor. 15,20. Det er ham, der skaffer folket Herrens velbehag, og efter ham skal alle, der tror, opstå.

50 – bevæbnet og klar til kamp

Ordet pinse er fra det græske ord pentakostæ, som betyder 50.

I 3.Mos. 23,16 læser vi at:

*"I skal tælle **halvtreds dage** frem til dagen efter den syvende sabbat; da skal I bringe Herren et nyt afgrødeoffer."*

Det hebraiske ord for 50 er Chamishshim **חֲמִשִּׁים**, og det kan også fungere som et symbolsk tal.

På hebraisk kan tallet 50 symbolisere, at man er bevæbnet og klar til kamp. Sådan møder vi det fx i 2. Mos. 13,18 " I række og geled drog israelitterne op fra Egypten.". Det er det hebraiske ord Chamishshim der er oversat med "rækker og geled". Andre oversættelser bruger ord som "udrustede" eller "bevæbnede". I tallet 50 kan vi se, at pinsen gør os klar til kamp med Helligåndens udrustning.

Derfor skulle disciplene også vente med at træde ud i den nye opgave til efter pinse. Missionen er åndelig kamp, og der må åndelige våben til.

7 x 7 - Løftet om det komplette

Men pinse har også et andet navn, nemlig "ugefesten" eller på hebraisk Shavuot **שָׁבֻעוֹת**.

2. Mos. 34,22: "*Du skal fejre **ugefesten** med den første afgrøde af hvedehøsten..."*

Betegnelse shavuot, som betyder "ugerne", hentyder til, at man skal tælle 7 uger frem fra påske til pinse. 7 er på hebraisk Shæva **שֶׁבַע**, og det er ikke bare et tal, men betegner også noget, som er helt eller komplet, ligesom en uge er komplet med syv dage.

7 x 7 betegner derfor også det helt komplette. Samtidig minder det også om en særlig ordning i Israel, hvor man efter 7 gange 7 år udråbte et jubelår, hvor slaver blev frigivet, og ejendom, man havde været nødt til at sælge, ville blive ført tilbage til familiens ejendom.

En af de åndelige pointer, vi kan tage med fra navnet Shavuot, er, at det indeholder et løfte om det komplette.

Mange har da også fået lov til at opleve, at Helligånden genopretter det, som er gået i stykker i fysisk, psykisk eller åndelig forstand.

Jesus vores daglige mål

I den jødiske tradition tæller man dagene fra påske til pinse. Man kalder det "at tælle en omer", og det foregår ved, at man hver dag siger det tal højt, som man er kommet til. Det har et åndeligt formål.

Det er 49 dage, hvor man arbejder på at blive et bedre menneske eller forberede sig til pinse. En af de ting, man reflekterer over i perioden fra påske til pinse, er Guds forsørgelse og afhængigheden af Gud.

Under ørkenvandringen skulle man hver dag samle en Omer til hver person i hustanden. Det hebraiske ord omer **עֹמֶר** er en måleenhed på ca. 2 liter. Men en omer er også "et neg", altså det byg-neg af førstegrøden, som man svingede med foran Herrens ansigt til påske. Set i det perspektiv er Jesus vores daglige mål, vores daglige brød.

Helligåndens surdej

50 dage efter påskens sabbat kunne man så fejre pinse.

Pinsen er som påsken også en høstfest. Det er festen for Hveden. Ligesom til påske skulle man bringe et offer af kornet, men denne gang som 2 bagte brød, der skulle svinges foran Herren. Og nu var det ikke usyrede brød, men hævede brød.

3. Mos. 23: "*Hjemmefra skal I medbringe to svingningsbrød, bagt som syrnet brød af to tiendedele efa fint mel, det er førstegrøde til Herren."*

Nogle forstår de to brød som et symbol på *jøder og hedninger.* Men det er også interessant, at det er surdej, der anvendes i pinsens svingningsbrød. Traditionelt symboliserer surdej synd, men Jesus bruger også surdejen som et billede på Guds rige. I Matt. 13,33 hører vi om dette: "Han fortalte dem en anden lignelse: »Himmeriget ligner en surdej, som en kvinde tog og kom i tre mål hvedemel, til det hele var gennemsyret.«"

Kvinden bager brød med hvedemel og surdej, ligesom svingningsbrødene til pinse.

Symbolikken er, at Helligånden og Guds rige over tid gennemsyrer alt i vores liv.

Loven slår ihjel – men Ånden gør levende

Den helt store pinsebegivenhed i GT er, at Moses går op på Sinais bjerg og modtager Loven.

Toraen, studiet af Toraen og de rabbinske kommentarer til Toraen har lige siden mere end noget andet defineret det jødiske folk.

Men Paulus fik i mødet med Jesus en afgørende indsigt: Budene kan ikke hjælpe dig til at opfylde budene. Loven kan ligefrem være farlig for syndige mennesker. I beretningen om Moses blev dette problem synligt, allerede da Moses kom ned fra bjerget med lovens tavler. I ventetiden havde Aron og folket nemlig allerede lavet en afgud, som de var begyndt at tilbede.

Der døde henved 3000 tusinde for Levit-præsternes sværd ved den lejlighed, fortælles det i 2. Mos. 32,28.

Det står i stærk kontrast til pinsedagen efter Jesu opstandelse, hvor Helligånden blev udgydt over disciplene, og hvor næsten 3000 kom til tro og blev Guds børn, jf. ApG. 2,41.

Ånden gør levende

Da "Pinsedagen kom", var det ikke en ny lov, men tunger af ild, der blev givet til disciplene. Moses gik op på bjerget for at få loven, men Jesus gik op på korset for at opfylde lovens krav for os.

Fordi Jesus opfyldte loven, kan livets vand nu igen strømme frit til dig, og fra dig ud til dem Gud sender dig til.

Glædelig pinse!

Hjælp et barn til et bedre liv

Bliv sponsor i
Agape Indien Danmark

En kristen organisation der hjælper nogle af de fattigste børn i Indien til et bedre liv.



www.agapeindien.dk

Spørg Lægepræsten



Skriv til Poul Henning Krog (Lægepræsten) på email: laegepraesten@poulhenningkrog.dk eller Poul Henning Krog, Degnemosen 3, 5700 Svendborg. Ikke alle breve offentliggøres. Du vælger selv, om du vil være anonym. Der kan også anvendes andre eksempler, end de til hver anden uge indkomne. Hjemmeside: www.lægepraesten.dk - her kan du bl.a. købe lægepræstens bøger og se hvilke foredrag han tilbyder.

Min søster lider under mønsteret hjemmefra

Kære Poul Henning

Jeg føler, at min fortid indhenter både min søster og mig. Vi har haft en svær barndom. Særligt havde min mor mange vredesudbrud. Det var i høj grad med til at præge atmosfæren i hjemmet. Begge vores forældre er døde nu. I vores barndom skulle vi altid hjælpe til på gården og måtte ikke have kammerater med hjem. Der blev rettet på os, hvis ikke alt var perfekt.

Udadtil kunne og skulle det se pænt ud, men indadtil var min mor både doven og utilregnelig. Min søster blev i særdeleshed præget af denne opvækst. Hun har selv i dag meget svært ved at slappe af i sit arbejde og hjem. Aktuelt er hun belastet af en chef, som på flere måder minder om vores mor.

Min søster kan ikke sige nej og bliver ofte overbelastet og udnyttet. Vi har aftalt, at jeg skriver, så på forhånd tak for et godt råd.

Kærlig hilsen Ove

Kære Ove

Tak at du skriver. Ja, det er en stor kunst at kunne sige ja og nej. Det er ikke nemt, når svære temaer fra fortid og nutid ligner hinanden.

Hjernen husker, genkender og signalerer prompte et signal om, at der er en "orkan" på vej. Det er nemt at blive væltet af en sådan orkan, særligt hvis man er uforberedt herpå. Alarmberedskabet går i gang og medfører en vagtsomhed, overforsigtighed samt en meget stort behov for kontrol. Det er en naturlig og forståelig reaktion, som desværre er meget energikrævende og belastende.

Du beskriver, at din søster har svært ved at slappe af. Hendes hjerne har igen og igen i barndommen lært, at gør hun sit ypperste, kan hun måske undgå jeres mors vredesudbrud og utallige irettesættelser.

Pleaser, redder og krænker

Din søster falder nok let ind i begrebet en "pleaser" og en "redder".

En "pleaser" vil gerne gøre alle tilfredse, tjekker følsomt og opmærksomt, at alle har det ok.

En "redder" vil stå på hovedet, om det kan hjælpe, så situationer og mennesker reddes.

Din mor var "krænkeren". Hun overtrådte alt for mange gange jeres grænser. Alle tre begreber er usunde. Vi kan desværre alle en gang imellem og i lettere grad falde ind i disse tre roller.

Din søster har en chef, som også er "krænker". Han krænker hendes tid og udnytter hendes manglende evne til at sige fra.

Din søster må tilegne sig viden om disse tre mønstre, så hun i tide genkender dem og siger fra. Heldigvis kan der i hjernen dannes nye mønstre. Alle har en fortid, men vores fortid skal ikke styre vores nu og fremtid.



Din søster falder nok let ind i rollen som "pleaser" og "redder", også på sin arbejdsplads, hvor chefen i sin krænkende adfærd minder om jeres mor. Det er godt at lære mere om disse mønstre.

Hun må lære at sige fra

At elske sig selv handler også om at kunne sige fra. Vi skal elske Gud af hele vores hjerte og styrke og vores næste som os selv; det handler også om at elske sig selv. Din søster er for hård ved sig selv. Hun har brug for en "pyt"-knap på arbejde og derhjemme.

Naturligvis skal vi tro det bedste om alle. Der findes dog undtagelser.

Bibelen taler i Judas' brev om, at der er nogen, man skal holde sig fra. I kan med fordel læse hele kapitlet, her bringe jeg blot et enkelt citat: "Der er dem, som mukker og klager over deres skæbne, alt imens de følger deres egne lyster, og de taler brovtende ord, når de smigrer folk for egen fordels skyld."(Jud.16).

I må begge passe på jer selv. Måske skulle din søster vælge et job, hvor chefen ikke har et "krænkende" mønster. Vi må bede om lægedom og visdom. Psykologsamtaler kan også være en del af løsningen.

Kærlig hilsen Poul Henning

Min gamle far vil ikke forsones med mig

Kære Poul Henning

Min far er nu en gammel og meget syg mand. Vi har ikke været sammen i 50 år. Han forlangte, at jeg som ung skulle følge hans råd. Det ville jeg ikke. Det endte med et skænderi, hvor han til sidst sagde, at jeg i så fald ikke skulle vise mig mere i hans hjem. Der har været mange andre ubehagelige situationer i min opvækst, men dette var dråben, der fik bægeret til at flyde over.

Jeg har forsøgt i løbet af årene bl.a. ved at ringe, men han tager ikke telefonen. Det er ikke lykkedes mig at blive forsonet. Det har gjort ondt i mit hjerte og formentlig også i hans. Synes du, at jeg skal gøre et sidste forsøg, inden han dør?

Kærlig hilsen Åge

Kære Åge

Tak at du skriver om noget så svært. Ja, det er en længere historie, end vi kan bringe her, men jeg forsøger at svare.

Jeg forstår, at du er en kristen, og at din far er en klar modstander af kristendom. Det er sørgeligt, at det er gået, som du beskriver.

Du har gjort mange forsøg på at få og give fred samt tilgivelse, men har blot mødt en mur af modstand. Det er ikke nemt.

Enhver må tage ansvar

Der er ingen tvivl om, at din far har lidt meget i sit hjerte, men skridtene mod forsoning er blevet ødelagt, formentlig af hans stædighed og bitterhed. Alle mennesker må tage deres eget ansvar. Du har taget dit ansvar og gjort mange forsøg.

Paulus opmuntrer til, at vi om muligt skal holde fred med alle, og at vi særligt skal tage os af vores familie.



Vores rygsæk skal tømmes hver dag. Solen skal ikke gå ned over vores vrede, og vi skal ikke gå og ruge over forkerte ord, som vi selv eller andre har sagt.

Jesus taler om, at vi skal være som børn. Børn bærer ikke nag. Børn er spontane og bedre end voksne til at få "tømt rygsækken" løbende.

Er et barn ked af det, løber det til mor eller far og får trøst; vi må dagligt udøse vores hjerte for Gud.

Tøm rygsækken hver dag

Vores rygsæk skal tømmes hver dag. Solen skal ikke gå ned over vores vrede. Vi voksne kan gå og ruge over forkerte ord, som vi selv eller andre har sagt, det gør børn ikke.

Vi kan lære meget af Jesu ord: "Hvis I ikke vender om og bliver som børn, kommer I slet ikke ind i Himmeriget."(Matt.18:3)

Der er et dagligt Himmerige af Guds velsignelser, som vi kan miste, fordi vi sidder fast i vores tanker eller følelser.

Jesu ord fra bjergprædiken taler tydeligt om forsoning. Følger vi ikke dette princip om forsoning, vil vi komme til at betale med store kvaler i vores hjerte.

"Skynd dig at blive enig med din modpart, mens du er på vej sammen med ham, så din modpart ikke overgiver dig til dommeren og dommeren igen til fangevogteren, og du kastes i fængsel.

Sandelig siger jeg dig: Du slipper ikke ud derfra, før du har betalt den sidste øre."(Matt.5:25-26)

Der er et dagligt Himmerige af Guds velsignelser, som vi kan miste, fordi vi sidder fast i vores tanker eller følelser.

Mest din far og i mindre grad dig selv kender sikkert til ovennævnte hjertekvaler. "Den sidste øre" er tankevækkende ord.

Du må søge Gud. Gud kan give en åbning også i en mur af modstand. Du må mærke efter. Selvom du har fred, vil det være en gave af dimensioner, om din far fandt fred med Gud og mennesker.

Kærlig hilsen
Poul H

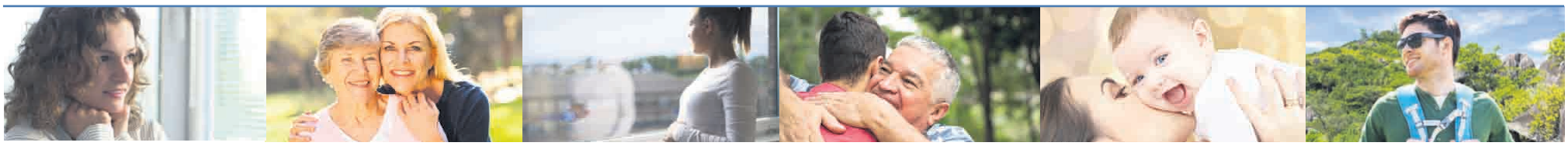

THY SPORTS EFTERSKOLE

#TROPÅDITTALENT

FODBOLD | HÅNDBOLD | COLD HAWAII | E-SPORT | DANCE

KOM MED PÅ HOLDET!

8.-9.-10. KLASSE

Drømmer du om sport på højt plan, talentudvikling og adrenalinsus på Danmarks fedeste, kristne efterskole?

Samtidig med at du får venner for livet, ægte fællesskab, de sygeste oplevelser og opdager Guds store planer for dit liv?

Så er Thy Sportsefterskole præcis det sted, du hører hjemme!

Vi tror på dit talent. På fællesskabet. På livet. På noget større end os selv.

Skal du med?













Selvfølgelig skal du med!

Læs mere, og skriv dig op:
THYSPORTSEFTERSKOLE.DK

Ring til forstander
Brian Nordstrøm for
at høre mere:
44 10 11 12

THY SPORTSEFTERSKOLE | VORUPØRVEJ 73, 7700 THISTED | **WWW.THYSPORTSEFTERSKOLE.DK**

USA: Corona får kristne til at synge flere gamle lovsange

En undersøgelse foretaget i perioden 15. marts-10. maj viser, at pandemien har ændret sangvalget blandt kristne i USA. Lovsangen *It is Well With My Soul* fra 1876, som udtrykker længsel efter Herren og det evige liv, er mest populær.

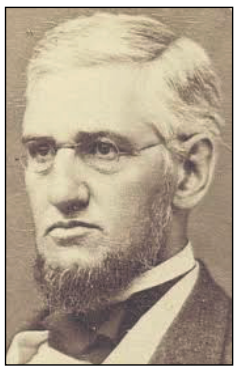

Horatio Spafford havde mistet alle sine fem børn og sin formue, da han skrev salmen'It is Well With My Soul'.

Advokaten og forretningsmanden Horatio Spafford oplevede flere tragedier. Først mistede han og hustruen en søn, som døde af lungebetændelse i 1871. Få måneder senere mistede familien alt under den store brand i Chicago. Og i 1873 sank det skib, som skulle have bragt hustruen og deres fire døtre til Europa. Hustruen overlevede mirakuløst, men måtte sende et telegram til sin mand om, at hun var den eneste overlevende. Han rejste afsted med det næste skib for at møde hende, og undervejs skrev han det rørende digt *It is Well With My Soul.*

I It is Well With My Soul (min sjæl har det godt) siger den hårdt ramte Horatio Spafford: "Herre, det er dig og din genkomst, vi venter på. Himlen, ikke graven er vort mål." Salmen er fyldt med lovprisning af Frelseren og fred i håbet om den evige hvile.

Denne gamle salme er i coronatiden blevet brugt 68 procent mere end normalt, fremgår det af software-programmet Faithlife Proclaim. Undersøgelsen blev foretaget i den tid, hvor de fleste kirker måtte nøjes med online-arrangementer.

Den næstmest populære salme var Thomas Obadiah Chisholms *Great is Thy Faithfulness* (Stor er din trofasthed) fra 1923, som er blevet brugt 64 % oftere end normalt.

- Det er inspirerende, at de mest populære sange og salmer i kirkerne har temaer som tillid, tro og lovprisning, selv om verden oplever hidtil ukendte prøvelser, sagde Faithlifes grundlægger og direktør Bob Pritchett. "Herren arbejder midt under denne vanskelige tid, og kirkernes sangvalg afspejler, hvad de kristne her i landet tror på. De har tillid til, at Gud vil bære os gennem pandemien," konkluderede han.

Faithlife har sammenlignet sangvalget i coronatiden med sangvalget i februar, før nedlukningen begyndte.

Bodil



En af de berømte lertavler med beretningen om kong Gilgamesh' drøm har været en af de store attraktioner på bibelmuseet i Washington D.C. Nu har det vist sig, at tavlen oprindeligt blev stjålet fra Irak.

Bibelmuseum lover at tilbagelevere berømt tavle til Irak

Bibelmuseet i Washington D.C. har lovet at give en tavle med det berømte Gilgamesh-epos tilbage til Irak, fordi tavlen angiveligt er blevet stjålet af den oprindelige sælger.

Ifølge Christianity Today fastslår advokat Richard Donoghue fra Eastern District i New York, at lertavlen med Gilgamesh' drøm er stjålet og derfor skal leveres tilbage til Irak.

Tavlen blev i 2014 solgt på Christie's auktioner for 1,6 millioner dollar. Køberen var Steve Green fra Hobby Lobby, som ejer bibelmuseet. Senere blev tavlen givet til bibelmuseet, uden at nogen vidste, at den var blevet stjålet nogle år tidligere.

I en pressemeddelelse oplyser repræsentanter for bibelmuseet, at de vil samarbejde med myndighederne og returnere tavlen til Irak. Samtidig vil mellemhandleren Hobby Lobby, som også ejes af Steve Green, retsforfølge auktionshuset for at have givet falske oplysninger om tavlens oprindelse.

Gilgamesh-eposset, som beskriver en konges kamp for at få evigt liv, regnes for et af verdenshistoriens vigtigste litterære værker. Beretningen er over 4.000 år gammel og stammer fra Mesopotamien. Den er kendt for sine mange ligheder med den bibelske beretning om Noa og syndfloden i Første Mosebog.

Bodil

Kristne verden over hylder den indisk-fødte teolog Ravi Zacharias, der kom til personlig tro på Jesus som 17-årig efter et selvmordsforsøg.

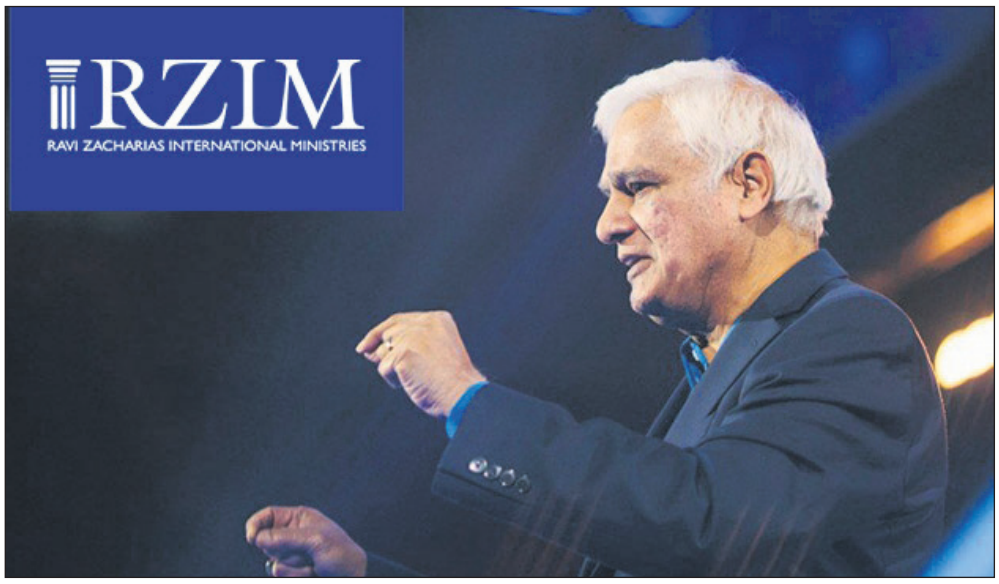

Han lærte os, at kristen tro er både sand og logisk

"Verden har mistet en ægtemand, far, leder og ven. Du ser nu undere, som vi ikke kan forestille os. Du står foran den herlighed, vi ikke fatter, men din arv på jorden vil vare ved."

Det skrev rapperen Lecrae som en hyldest til den kristne forfatter og apologet, Ravi Zacharias, der døde den 19. maj, 74 år gammel.

Ifølge en pressemeddelelse fra Ravi Zacharias International Ministries (RZIM), døde han i sit hjem i Georgia kort tid efter sin kræftdiagnose, skriver Christian Headlines.

Delte ordet med millioner

Også evangelisten Franklin Graham har hyldet Ravi Zacharias. Han skriver på Instagram:

"Ravi Zacharias, en af de store kristne apologeter i vor tid, er trådt ind på herlighedens gader og ind foran Kongernes Konge og Herrernes Herre. Hav ikke ondt af Ravi – hans kamp mod cancer er ovre, og han har lagt sine kroner ved foden af Ham, som fortjener al ære og pris.

For dem, som har valgt at tro på Jesus Kristus, gælder det, at vi vil se ham igen på den anden side af floden. Ravi delte Guds Ords sandhed med millioner verden over. 'Alle kommer til at bøje knæ for ham i himlen og på jorden og under jorden. Og alle skal erklære til Gud Faders ære: Jesus Kristus er Herre´(Fil. 2:10-11).

Ravi vil blive dybt savnet - bed sammen med mig for hans familie og kære i deres sorg," skrev Franklin Graham.

Sygdommen

I marts fik Ravi Zacharias diagnosen Sarcoma. Kræften blev opdaget under en rygoperation. Den næste måned fik han kemobehandlinger i Houston, Texas, men kræften havde allerede spredt sig, oplyste hans datter Sarah Davis i forrige uge.

"Vi har netop hørt, at selv om tumoren i min fars korsben har reageret på kemoterapien, er området, hvor kræften har metasticeret sig, blevet værre. Hans onkolog fortalte os, at denne type cancer er meget sjælden på grund af sin aggressivitet, og at der ikke findes flere muligheder for yderligere behandling. Lægeligt set har de gjort alt, hvad de er i stand til," skrev Sarah Davis.

Ravi Zacharias tilbragte sine sidste dage i sit hjem i Alpharetta, GA.



Bogen 'Kan man leve uden Gud' vandt i 1995 en guldmedalje i kategorien teologi/dogmatik. Her redegør Ravi Zacharias med stor indsigt for, at den kristne tro både er logisk, historisk velunderbygget og afgørende for vores liv, etik og integritet.

Forsøgte selvmord før han kom til tro

Frederick Antony Ravi Kumar Zacharias blev født i et kristent hjem i Madras, (nu Chennai) i Indien i 1946. Men først som 17-årig kom han til personlig tro på Jesus. Det skete, mens han var indlagt på hospitalet efter et selvmordsforsøg. Da lederen af Youth for Christ besøgte ham og forærede ham en bibel, begyndte Ravi at læse i den og blev ramt af Jesus' ord i Joh. 14,19: "...jeg har evigt liv - og det har I også."

"Dette vers blev selve hovedhjørnestenen i Ravi Zacharias' ultimative mission som kristen apologet og evangelist: at præsentere og forsvare sandheden om Jesus Kristus, så andre måtte finde livet i ham," skrev RZIM i en nekrolog om den verdensberømte apologet.

Da Ravi Zacharias havde overgivet sit liv til Kristus, kom han til at brænde for at dele de gode nyheder med andre. Han citeres for mange udsagn om forskellen mellem kristendommen og andre religioner, blandt andet dette: "Når du kommer til en religion, kommer du til et sted. Når du kommer til Jesus Kristus, kommer du til en person".

Mission

Som 20-årig emigrerede Ravi Zacharias til Canada, hvor han senere mødte den gamle Vietnam-missionær Ruth Jeffrey. I 1971, hvor Ravi Zacharias netop havde modtaget en pris for sin prædiken på en international Youth for Christ-konference, inviterede Ruth Jeffrey ham til Vietnam.

I Vietnam så Ravi Zacharias med egne øjne, at kristne missionærer blev udsat for vold og endda dræbt. Det gav ham både en stærk tillid til Gud og en "længsel efter at stå sammen med dem, som gør tjeneste i meget risikofyldte områder."

Som nygifte flyttede Ravi og hustruen Margie til Deerfield i Illinois, hvor han læste på Trinity Evangelical Divinity School. Her fik Ravi sin Master of Divinity, før han begyndte at undervise på Alliance Theological Seminary i New York, mens han samtidig rejste rundt for at prædike i weekenderne.

Vis andre respekt

I 1983 inviterede evangelisten Billy Graham Ravi Zacharias til at tale på en international konference for prædikanter i Amsterdam. Her fik Ravi Zacharias et nyt perspektiv på evangelisering, som senere kom til at præge den kristne apologetik.

Ravi Zacharias talte om sin frygt for, at "visse typer af evangelikale føler det nødvendigt at ydmyge en person med et anderledes verdensbillede, så vi må ødelægge alt det, der betyder noget for ham, for at kunne forkynde evangeliet om Kristus for ham.

Denne opfattelse imødegik Ravi Zacharias med ordene: "... jeg mener, at hvis du prøver at nå nogen [med evangeliet], må du være sensitiv i forhold til det, som har værdi for ham."

International mission

Ønsket om at møde mennesker der, hvor de var, fik apologeten til i 1984 at starte missionsorganisationen RZIM, som arbejder i hele verden. Gennem RZIM har Ravi Zacharias selv forkyndt evangeliet i over 70 lande.

RZIM har kontorer i USA, Canada, Latinamerika, Afrika, Storbritannien, Spanien, Rumænien, Tyrkiet, Indien, Singapore, Hong Kong, Østrig, Tyskland, Makedonien og Schweiz.

Apologeten Ravi Zacharias har også sat et stort præg på Oxford Centre for Christian Apologetics, som startede i 2004.

Skrev over 30 bøger

Ravi Zacharias har skrevet over 30 bøger, hvoraf mange imødegår indvendinger imod kristendommen. Blandt titlerne er 'Why Jesus?', 'Why Suffering?' og 'Who Made God?' Mange af bøgerne gør op med andre religioner som Islam, Østens religioner og New Age.

Bogen *Can Man Live Without God* er oversat til dansk og udgivet på forlaget Scandinavia i 2008.

Ravi Zacharias efterlader sig sin hustru gennem 48 år, Margie, samt deres tre børn og fem børnebørn. Begravelsen med taler af blandt andre evangelisten Louie Giglio og fodboldspilleren Tim Tebow blev livestreamed på Facebook og YouTube fredag.

Bodil





Til venstre: Fødevarer mm. pakkes på æsler den sidste del af vejen fra Humla til Sarkegad i Nepal. Herover: I Sarkegad modtager familierne hygiejneudstyr og information om coronavirus.

Hjælp fra Danmark bremser Corona og forebygger sult blandt verdens fattigste

Mission Øst sender coronahjælp til 652.000 personer i seks lande, selv om det meste af finansieringen mangler.

Af Svend Løbner

Mission Øst rykker ud med coronahjælp til 652.000 personer i seks lande. Men mangler stadig 79 procent af finansieringen. Vi må gøre noget nu; ellers har vi en katastrofe af uoverskuelige dimensioner, siger generalsekretæren.



Befolkningen i Afghanistan er lydhøre overfor information om, hvordan man bedst undgår coronasmitte. Fotos: Mission Øst.



Mission Østs medarbejdere går fra dør til dør i Irak med coronahjælp.

Mens Danmark langsomt åbner, og vi glæder os over at gå på café og komme i kirke, lukker verden sig omkring mennesker i verdens fattige og konfliktramte egne. Corona-virus har tvunget familier i isolation. Butikker og markeder lukker. Mennesker mister arbejde og indtægt. Familier er sat skakmat. Og mange frygter en krise værre end Corona: Sult.

FN vurderer, at 113 millioner mennesker er truet af sultedøden, og at 820 millioner står over for kronisk hungersnød. Formanden for FN's generalforsamling Tijjani Muhammad-Bande har desuden udtalt, at svimlende 2 milliarder mennesker i dag ikke har "regelmæssig adgang til sikker, nærende og tilstrækkelig mad".

Tallene er opgjort inden udbruddet af coronavirus og viser, at det kan gå grueligt galt i verden, hvis ikke alle gode kræfter kombinerer Corona-indsatsen med massiv fødevarehjælp.

Tusinder får hjælp

Den danske hjælpeorganisation Mission Øst er helt i front med hjælp til 625.000 personer i fem lande. Her får særligt udsatte familier både udstyr til beskyttelse mod Corona-smitten og fødevarer til at dække deres behov i en måned.

I Libanon har 1.150 familier fået hjælp, i Irak er det 5.400 familier, i Nepal 6.400 familier, og i Syrien har 5.000 personer i Homs og Aleppo modtaget hygiejneudstyr og fødevarehjælp, og det samme har 22.900 personer i Afghanistan. Her har Mission Øst også allieret sig med en radiostation og sender hver time oplysninger om beskyttelse mod Corona til 400.000 personer.

Men der er langt igen. Mission Øst har omfordelt midler, så man kunne rykke hurtigt ud med hjælp. Men mangler stadig 79 procent af finansieringen for at få enderne til at mødes.

- Vi er blevet nødt til at handle nu, selv om finansieringen endnu ikke er helt på plads. Ellers står vi over for en sultkatastrofe af helt uoverskuelige dimensioner. Vi håber og forventer at få indsamlet nok til at dække udgifterne hen over de kommende måneder, siger Mission Østs generalsekretær Kim Hartzner.

Folk er taknemmelige

Derfor er Mission Øst og lokale samarbejdspartnere nu i fuld gang med at uddele hjælp fra dør til dør, fra telt til telt, og i landsby efter landsby i fjerne bjergegne med fly, lastbil og æseltransport.

Hjælpen bliver modtaget med stor taknemmelighed. Rita Rizk, der er socialarbejder i et af de medborgercentre, som Mission Øst støtter i Libanon, fortæller om responsen:

- Folk siger "Mange tak, godt at vi har jer! Nu kan mine børn spise godt, og vi er beskyttet i de kommende uger!"

Sammen med mad og hygiejneartikler oplyser medarbejderne om, hvordan familierne kan beskytte sig mod Corona-smitten:

- Befolkningen i lokalsamfundene er meget modtagelige for vores oplysningskampagner. De følger reglerne om social distance strengt, fortæller Zarrena Velasquez, der er Mission Østs landeleder i Afghanistan.

Når ud til de mest sårbare

Mission Øst sender hjælp til de allermest sårbare befolkningsgrupper.

I Tadsjikistan får familier, som har børn med handicap, særlig rådgivning i hjemmene.

Fem rehabiliteringscentre og 17 sundhedsklinikker modtager beskyttelsesudstyr, sæbe og håndsprit til deres medarbejdere.

Værre end jordskælvet

I Nepal når hjælpen ud til de mest afsidesliggende landsbyer i Karnaliprovinsen, som er landets fattigste provins. Her er familier afskåret fra fødevareforsyninger og må ofte gå 10-12 dage efter mad.

Det er lykkedes Mission Øst at sende nødhjælp med fragtfly, videre med lastbil og det allersidste stykke på æselryg.

- Vi har aldrig oplevet denne situation før. Vi havde jordskælv i 2015, men det ramte kun bestemte områder. Denne gang lider hele landet. Folk er meget bange for COVID-19, fortæller Mission Østs landeleder Ujjwal Amatya direkte fra den nepalesiske hovedstad Kathmandu.

Han tilføjer:

- Befolkningen får ikke mad nok. Sundhedsvæsenet fungerer dårligt. Børnene er sendt hjem fra skole og går glip af deres uddannelse. Det kommer også til at påvirke regionens fremtid. Det er en stor katastrofe. Det er værre end jordskælvet.

Det indeholder hjælpepakkerne

- Information: flyers, plakater og radio-meddelelser (sidstnævnte særligt i områder med udbredt analfabetisme).
- Mad: Olie, ris, pasta, salt, grøntsager på dåse og andre langtidsholdbare, varmeresistente fødevarer med højt næringsindhold.
- Hygiejneartikler: sæbe, klor, håndsprit, vaskepulver, desinficerende midler og rengøringsprodukter.
- Værnemidler til sundhedsklinikker: Handsker, masker og desinficerende midler.

Fyldt af Helligånden

Midt i en krise oplevede Inger Porsen at blive fyldt af Helligånden. Den nationale Aglow-leder i Danmark fik sin familie tilbage efter faste og bøn ...



Af Tina Varde

Da Inger Porsen i 1984 havde været til sit første Aglow-møde i Herning, hørte hun i bilen på vej hjem en tydelig indre stemme: "Det vil jeg have i din by."

- Jeg blev helt forskrækket, for jeg havde slet ikke tænkt det! Bagefter ringede jeg til den danske leder af organisationen og talte med hende i to timer - for at sikre mig, at det var på et solidt, bibelsk grundlag, jeg startede en ny gruppe i Kolding.

- Så samlede jeg hurtigt 10-12 kvinder fra forskellige kristne samfund, og vi begyndte at bede sammen en gang om ugen. Det var et intimt fællesskab i bøn, og det var fantastisk ... som himmel på jord. Til det første offentlige møde kom hundrede kvinder.

- Senere kom jeg i tanke om, at jeg havde en brochure liggende på min hylde med en invitation til en Aglow-konference i Tyskland - den brændte på hylden og i mit hjerte, men jeg kom ikke med dengang, fortæller Inger Porsen, som har taget revanche med hensyn til mødedeltagelse lige siden.

Aglow er et fællesskab for kvinder med interesse for tro, venskaber, netværk - og for at høre eller dele personlige beretninger om tro, håb og levet liv – på trods af alverdens udfordringer.

Organisationen startede herhjemme i 1980, og Inger Porsen har siden 2002 været national leder - i øjeblikket for 20 grupper - tidligere 25. Flere nye grupper er i øjeblikket ved at blive etableret rundt om i landet.

- Der var modstand, da jeg i 1986 startede op i Kolding. I begyndelsen mødte jeg åbent raseri, men det var jo fjenden, som rasede imod os, fordi Gud havde noget i gang: Han ville have kvinderne på banen! siger Inger Porsen.

En duft af Gud

Der er i dag over 170 lande med over 21.000 frivillige involveret, oplyser organisationen.

- Aglow startede i USA i 1967 – året hvor Jerusalem blev genforenet. Det tværkirkelige fællesskab af kvinder og for kvinder blev stiftet af fire kristne kvinder.

- Der var kvindeoprør ude i verden på det tidspunkt, hvor Gud havde sine kvinder, som skulle på banen, minder hun om.

De sidste 15 år har der også været mandegrupper. I Danmark er der to.

Normalt holdes den internationale Aglow-konference i USA hvert andet år, men i september 2019 foregik den i Jerusalem.

Efter konferencen havde Inger Porsen en 35-årig guide med rødder fra Ukraine. Hans forældre var emigreret til Israel.

- Guiden fortalte, at han var kommet til tro efter mødet med en blond amerikaner, som havde blå øjne fulde af lys og håb - øjne, som lyset kom ud af ... på et tidspunkt, hvor livet var svært for ham. Det lys i dé smukke øjne var alt, han havde længtes efter at møde i sit liv.

Der er skjulte historier om Guds genoprettelse bag mange glade og stærke ansigter i kristne kredse.

- Det var en oplevelse af, "at en hedning havde noget, som en jøde ville have" - og nu var vi der, i Israel, og vores jødiske guide havde noget, som vi ville have, forklarer hun, og uddyber:

- Vi ville have den bibelske åbenbarings-undervisning som han, som åndsfyldt, messiansk jøde kunne give os i overflod.

Den messianske jøde er en profetisk apostel, som beder mindst to timer hver dag. Hans opfordring til hende og alle kristne var: "Drop stenen, du har i din hånd."

- Der står jo i Bibelen, Zak. 8,23: "Dette siger Hærskarers Herre: I de dage skal ti mænd fra alverdens folk gribe fat i en judæers kappeflig og sige: Vi vil følges med jer, for vi har hørt, at Gud er hos jer."

Og der står jo i NT, at vi som kristne har noget, jøderne vil have", understreger hun.

Inger Porsen har på sin lange, intense vandring med tro ofte erfaret, at øjne fulde af kærlighed kan være meget mere overbevisende og livgivende end alverdens ord. Og kender også selv til at være fuld af Helligånd.

Hun kommer med et eksempel - skruer tiden tilbage til en ungdomsoplevelse, hun havde, da en veninde skulle hentes på en banegård. Det var i 1980´erne, mens hun var tilknyttet Aglow Kolding:

- Jeg kom lige fra et Aglow-bedemøde, og min veninde, som tidligere havde taget mig med til et karismatisk møde, hvor jeg oplevede at blive fyldt af Helligånd, kom ud fra toget. Da hun satte sig ind i bilen, spurgte hun: "Hvor har du været? ... der er sådan et nærvær af Gud."

- Min veninde kunne mærke den velduft, der kom fra bedemødet, hvor der var en åben himmel over os, der deltog, siger Inger Porsen, der er født i 1945 i Vendsyssel.

Midt i det svære

Kriser og forandringer må der ofte til for at gøre os modtagelige og lydhøre.

Hendes første møde med Helligånden skete på et tidspunkt, hvor hun var midt i en stor livskrise. Ingers ægtemand havde forladt hende og deres lille datter til fordel for en anden kvinde.

Først seks år senere - efter en intens bønne- og fasteuge, som Inger Porsen følte, Gud orke-

Helligåndens betydning for liv og vækst - personligt og i menighederne

Leif Rasmussen udfordrer os til at finde tilbage til meningen med kirken - og at følge Helligånden fremfor at efterligne verden.



Bestil bøger gennem Hosianna.dk

Som Udfordringen læser får du 5 pct. rabat.

Hvad der er sket med kirkens gennemslagskraft og længslen efter Jesu genkomst? spørger Leif Rasmussen i sit "Brev til menigheden i Danmark".

"Profeterne skal igen på banen", og kirken har ikke blot brug for præster og tilhørere, men for • **Apostle** • **Profeter** • **Evangelister** • **Hyrder** og • **Lærere.**

Vejen tilbage til fremtiden viser med Bibelen og vækkelseshistorien, at vejen frem altid går tilbage til udgangspunktet: Helligåndens afgørende betydning for liv og vækst.

I **Efeserbrevets skjulte hemmelighed** afslører Leif Rasmussen Guds dybe mening med kirken og menigheden. Den er langt større, end vi ofte tror.

I **Alle mine kilder har jeg i Dig** ser vi gennem Kolossenserbrevet, hvor afgørende det er ikke at stole på sin egen religiøsitet, men at have ALT i Kristus.

Fang dog de små ræve! I sin nyeste bog genopdager vi, hvor relevant Jakobs brev er for os i dag med formaninger bl.a. imod sladder.

Porto kun 29,-



- Gud gav mig min mand tilbage, fortæller den nationale leder af Aglow, Inger Porsen, der føler, hun blev vejledt til at gå ind i en åndelig kamp for at redde sit ægteskab. Der skulle både personlig og åndelig udvikling, bøn og faste til, før det lykkedes.

strerede, vendte hendes mand tilbage til hende. Indtil da stod livet på personlig og åndelig udvikling.

Guds brudte børn

En del af tiden i den periode, hvor Inger Porsen var alenemor, var hun elev på Apostolsk Højskole i Kolding. Her lærte hun en hel masse om tro og om sig selv - og fik kærlighed til nationerne, som har gavnet hende i Aglow-arbejdet.

-I starten, når jeg deltog i Aglow-møder og hørte kvinder tale i ånden, tænkte jeg: "Hey, de har bare styr på det hele." Men nej, det havde de overhovedet ikke. Det kan man ikke altid se. Sådan er det jo stadig, understreger lederen.

Der er skjulte historier om Guds genoprettelse bag mange glade og stærke ansigter i kristne kredse.

...jeg sad sammen med 14-15 danske kvinder i USA – på en Aglow-konference. Der var ikke én, der ikke havde haft krise i deres liv. Men du ved det ikke, før de lukker munden op om, hvordan Gud har genoprettet dem.

Mobbet

Inger Porsen er vokset op som baptist i et folkekirkeligt område. Det var ikke altid helt let i folkeskolen:

- Mine baptistslægtninge kom fra den tid, hvor man tvangsdøbte baptisternes børn i folkekirken. Det blev man i 1800-tallet, men det har jo heldigvis forandret sig siden.

- Som der står i Gads Religionsleksikon: "I Danmark er baptismen vokset frem i kølvandet af de gudelige vækkelser, der fremstod i begyndelsen af 1800-tallet, men fremtræder dog først som selvstændig bevægelse i slutningen af 1830'erne i kraft af forbindelse med menigheden i Hamburg. Indtil religionsfriheden med grundloven af 1849 blev baptisterne mødt med retslig forfølgelse, og deres børn blev tvangsdøbt."

- Jeg var den eneste baptist i min klasse, og de andre elever kunne finde på at sige, at jeg var forkert. Jeg blev sommetider gjort lidt til grin, men det meste prellede af, fortæller hun.

Fyldt med Helligånden

Manden i hendes liv er også fra Vendsyssel og også kristen.

- Da vi havde været gift i nogle år, kom verden ind i min tilværelse. Min mand ville skilles og rejste fra mig. Vi kom på det tidspunkt i en baptistkirke, og min veninde, som altid havde kendt ham, skrev et brev til ham: "Det er lige meget, hvad du har gjort. Hvis du beder om tilgivelse…"

- Og til mig, sagde hun: "Hvis du skal klare dit liv nu, må du se at blive døbt med Helligånden". Hun tog mig med til et møde i nogle venners hjem, hvor jeg oplevede et Guds-nærvær. På dette møde var det, som om englene sang, siger Inger Porsen.

Det var engang i 1970´erne, at der blev bedt for, at hun blev fyldt med Helligånden:

- Guds ord blev levende for mig på en ny måde, forklarer hun.

Bad Gud forene familien

Da Inger Porsen kom med i det åndelige kvindefællesskab, hvor hun følte sig set, hørt og støttet, gennemgik hun en proces, der udviklede hende. Men hun savnede sin mand.

- Jeg begyndte at bede om, at Gud ville føre os sammen igen, siger hun.

På et tidspunkt kunne Inger Porsen mærke, at nu havde hun brug for at starte på en frisk. Hun flyttede til Roskilde, hvor hendes søster og svoger havde en lejlighed.

Her begyndte hun at spørge Gud – og kun Gud - om det med at genforene hendes familie.

Når Inger Porsen tidligere gennem årene havde spurgt kristne mennesker til råds og bedt om forbøn med hensyn til den familiære situation, fik hun mange forskellige modsatrettede – og derfor forvirrende - svar. Det var med til at få hende til at beslutte: "Jeg må selv gå ind for

- Jeg tror, Gud vil rense sin menighed.

Guds trone med det her."

Fordelen ved at gå i lønkammer er, at man ikke så let får blandet andre menneskers personlige opfattelser ind i bønnens udformning - og i meldinger og tolkninger fra samværet med Gud.

Bad Gud løse manden

Seks år og en hel masse personlig og åndelig udvikling efter det ægteskabelige sammenbrud, spurgte Aglow-lederen således i bøn:

-"Gud, er mit ægteskab bundet eller løst i det himmelske?"

- Gud havde allerede talt profetisk til mig: "Hvis du har en nød og bekymring, så læg det frem for mig i bøn og faste."

- Jeg fastede og bad sammen med min veninde for dette i en uge. Efter nogle dage fik jeg svar fra oven: Gud ville genoprette mit ægteskab. Min veninde fik omkring det tidspunkt de samme tanker og bekræftede det, jeg havde hørt.

- Jeg sagde til Gud: "Jeg er nulstillet," for jeg skal jo ikke komme med, hvad jeg selv vil. Jeg har gennem årene set og hørt mange kristne strategiske bønner præget af egne ønsker… Og jeg vidste jo, at min mand havde vendt sig fra troen, forklarer Inger Porsen.

Det var især en misfarvet bøn, hun gerne ville undgå… en bøn, som ikke var i overensstemmelse med Guds vilje.

Ikke desto mindre vendte ægtemanden tilbage - til hende og til troen.

- Det skete automatisk efter et halvt år. "Satan slip ham," havde jeg bedt – og jeg kunne mærke mørket, hans frafald. Og at han måtte forlade det, han var i. Jeg fik de bønner fra Gud!

- En dag ringede min mand til mig, og så vendte han tilbage efter seks år. Og blev højskoleelev, fortæller Aglow-lederen.

Gud luger ud

Hun er overbevist om, at der fremover i stigende grad vil blive renset ud i mennesker i Guds kirke. For det er der brug for.

De sager, der har været fremme i lyset i hele verden – med troende og præster, der har misbrugt deres magt – er gået fejl af Guds vilje, er toppen af isbjerget, mener hun.

Og en påmindelse om, hvor svært det er at være menneske, være kristen. At træde varsomt er vigtigt for alle.

- Jeg tror, Gud vil rense sin menighed.

- Hele herlighedsteologien – med amerikanske forkyndere, der praler af deres rigdom … dét har ikke Guds velbehag! Man skal jo heller aldrig gifte sig på grund af penge.

- Hvis du vil være stor i Guds rige, så er du tjener. Tjeneren skal vaske folks fødder. Ydmyge sig. Det viste Jesus os jo. Men vi har det med at tænke mest på os selv – "jeg vil ha"… pointerer Inger Porsen.

Men udfordringen er, at vi skal elske vores næste – vores kristne bror og søster. Kærligheden er det vigtigste – også selvom vi ikke altid er enige.

- Jeg har netop genlæst Johannes-brevene, som så stærkt handler om kærligheden mellem Guds børn. Hvordan ved vi, at vi er Guds børn? Ved at vi har kærlighed til hinanden!

Men vi skal selvfølgelig også have årvågenhed – påpasselighed over for det falske, understreger hun.

Del erfaringer

Den smerte, hun selv har oplevet, bruger Gud, så den bliver en hjælp for andre:

- Jeg kan huske en af de første gange, jeg sad sammen med 14-15 danske kvinder i USA – på en Aglow-konference. Der var ikke én, der ikke havde haft krise i deres liv. Men du ved det ikke, før de lukker munden op om, hvordan Gud har genoprettet dem. Engang tænkte jeg også: Det er kun mig, siger hun.

Inger Porsen husker en kristen leder, der fik dette svar, da hun søgte hjælp for den vrede, der kom op i hende, "når min mand gør sådan:"

"Det er ikke din mands skyld. Det er noget, der er inden i dig selv, der kommer op."

At tage vare på dette "noget" vil være førsteprioritet for mange kristne i de kommende år.

Den messianske jøde i Jeruslaem havde en opfordring til Inger Porsen og alle kristne: "Drop stenen, du har i din hånd."

Og det at kærlighed kan ses, mærkes og gør en forskel, har Inger Porsen oplevet gang på gang i sin gerning som leder af Aglow.

Aglow-møder

Aglow København holder møder på Hotel Hebron, Helgolandsgade 4 på Vesterbro den første lørdag hver måned kl. 11.45 til 14.30.

Det koster hundrede kroner at deltage - inklusive brunch og kaffe ad libitum. Og der er også sang, en inspirerende taler og et favnende fællesskab på menuen.

Priser, steder og tidspunkter for de månedlige møder andre steder i landet kan findes på Aglows hjemmeside.



UDFORDRINGENS WEBSHOP: WWW.HOSIANNA.DK - TLF. 7456 2202

Nye bøger i Udfordringens webshop

Bøger der også styrker dit åndelige immunforsvar...

Inger ville bare lære sig selv at kende og gøre noget godt for andre. Derfor opsøgte hun i forbindelse med sine psykologistudier på Danmarks Lærerhøjskole en psykolog, som også var healer.

Snart var hun dybt involveret i den alternative verden. Det var spændende, og det virkede åbenbart.

Men Inger opdagede, at der var okkulte kræfter på spil.
Hinduisme. Buddhisme. Måske Satanisme?
Hun følte sig bedraget af falske varebetegnelser.

Bag de harmløse "teknikker" skjulte der sig religiøse filosofier og en livsholdning, som lå fjernt fra kristendommens menneskesyn. Og de smukke teorier var slet ikke videnskabelige, men overtro.

I denne modige bog fortæller hun om sine oplevelser. Hun advarer om den forførelse, som vi udsættes for med den ukritiske indførelse af nyreligiøse teknikker på sygehuse, skoler, aftenskoler og i erhvervslivet.



- Vi skal stille kritiske spørgsmål, opfordrer hun.
- Ikke lade os lokke af, at noget ser ud til at virke, men spørge: HVOR kommer hjælpen fra? Ellers kan "hjælpen" føre os ud i større elendighed.

180 sider. 198 kr. Paperback.

Nyhed



198,-

Pinse

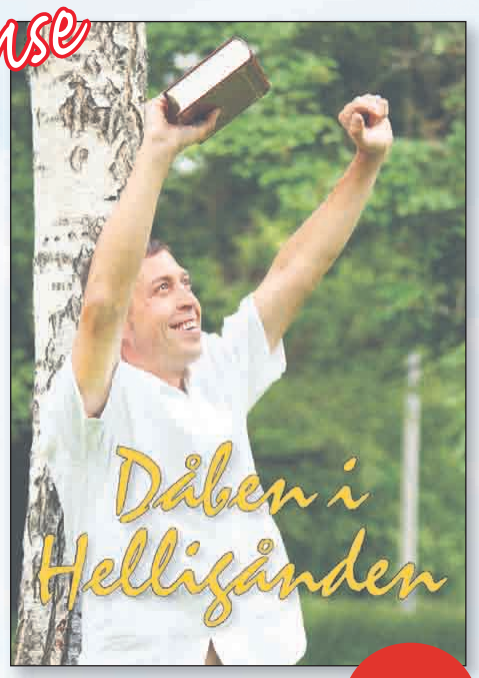

75,-

Dåben i Helligånden

Enkel og anvendelig bog om Helligånden

Allerede i 1961 skrev Hans Kristian Neerskov bogen "Liv og Kraft ved Helligånden." Den kom i fire oplag, men er nu helt udsolgt. Senere fulgte "Hvor Øst og Vest mødes," som er trykt i over 10 mio. eksemplarer.

Denne lille bog om Helligånden, som udkom i 2014, er lidt kortere end den første og handler primært om, hvordan vi modtager Helligåndens dåb.

- Budskabet om Helligånden spredte sig i 1960-70'erne til de fleste kirkeretninger. Mange oplevede dengang en åndelig fornyelse, som fik afgørende betydning. Men nu er der gået 40 år, og selv menigheder, som kalder sig karismatiske, taler sjældent om Helligånden, konstaterede Neerskov, som håbede, at mange vil modtage en dåb i Helligånden gennem denne lille bog.

Hans Kr. Neerskov. 67 sider. Paperback

Videnskaben udfordrer Darwin



I sin nye bog *'ENTER ID - Videnskaben udfordrer Darwin'* giver Karsten Pultz en basal introduktion til Intelligent Design (ID)-hypotesen - dens evidens-grundlag, dens metode og dens fortalere.

Intelligent design – ID, er den **videnskabelige** udfordring til Darwins lære. ID finder større og større tilslutning blandt vor tids forskere. ID-hypotesen hævder, at visse egenskaber ved liv bedst lader sig forklare med **intelligens som årsag**.

Der gøres op med de myter og usandheder om ID, som igennem medier og undervisning er blevet spredt af især indflydelsesrige ateister.

Læs om den fascinerende evidens for design i fx den digitale kode i DNA og i cellens molekylære maskiner, der i kompleksitet og effektivitet langt overgår enhver menneskeskabt teknologi.

224 sider. 198 kr. Paperback.

Nyhed



198,-

Gaver til fars dag - En god bog eller en spændende film:

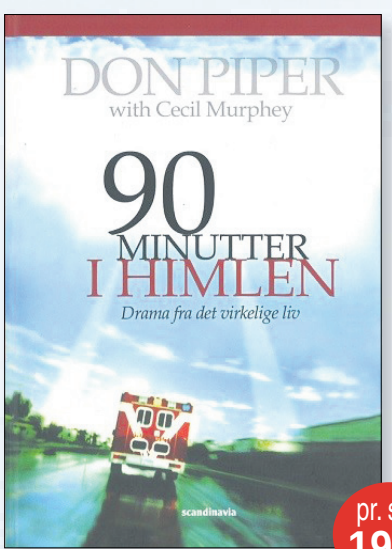



pr. stk. 199,-

90 minutter i Himlen
Don Piper dør i et trafikuheld. 90 minutter senere kommer han tilbage til livet.
Pipers beskrivelse af himlen er som et fantastisk eventyr, der sætter lidelsen og livet på jorden i evighedsperspektiv. 200 sider. Indbundet.

Himlen tur/retur
En pilots sande historie.
Som 19-årig overlevede Dale Black et flystyrt og endte i koma, hvor han havde en ud-af-kroppen oplevelse. Den ændrede hans liv.
218 sider. Indbundet.

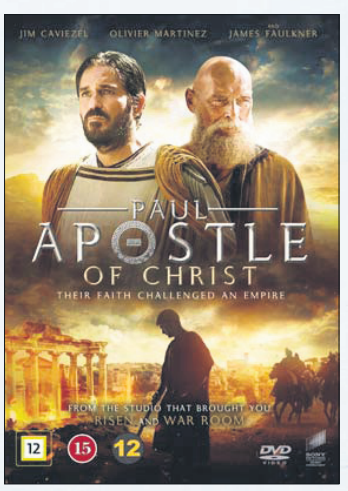

Paul - Apostle of Christ
DVD. 108 min. 98 kr. Fra 15 år.

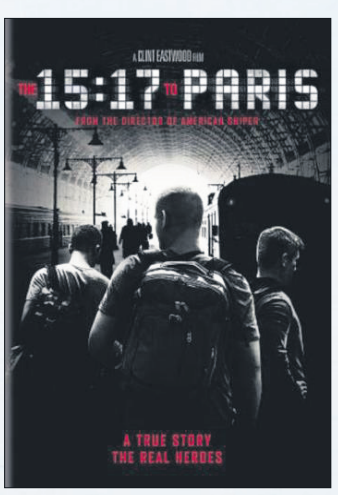

15:17 Paris - DVD.
101 min. 98 kr. Fra 15 år.

HUSK: 5% RABAT, HVIS DU HOLDER UDFORDRINGEN! - PORTO KUN KR 29,-

Individualisering kan ødelægge samfundet

Anmeldt af Josua Christensen

***Tidens tegn – Hvordan frigørelse, individualisering og selvrealisering gør os til dårligere mennesker* er titlen på en ny bog af Rasmus Ulstrup Larsen, som er redaktør ved Årsskriftet Critique og derudover politisk konsulent på Christiansborg.**

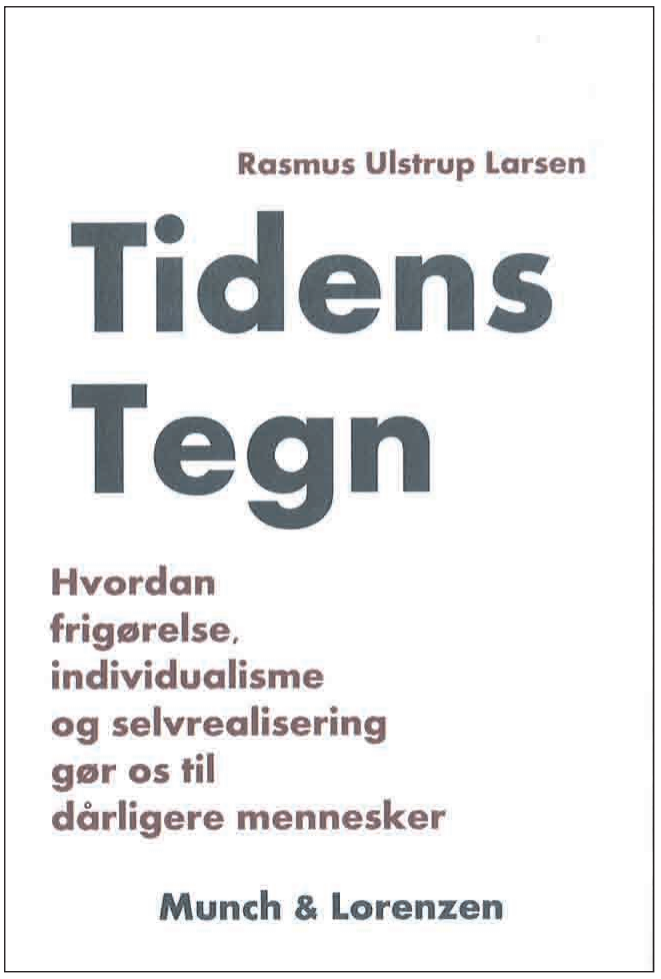

I bogen tages fat om den selvfølgelighed, hvormed vi let accepterer, at friheden for den enkelte er et absolut gode, som intet må stille sig i vejen for. Forfatteren argumenterer for, at mange etiske og moralske kampe er afgjort af netop denne individualistiske grundtanke. Det er lige fra de klassiske spørgsmål om abort og ægteskab, og til højaktuelle debatter om tvungen barsel for fædrene.

"forpligt dig på ingen, men gør det i kærlighedens navn. For den, der elsker alle, elsker ingen, og den, der forpligter sig på alle, forpligter sig ikke på nogen" s. 125

Det handler om, hvorvidt vi som mennesker er forpligtet på noget og nogen uden for os selv. Hvilken ret har andre til at kræve noget af mig? Men hvis andre ikke kan kræve eller forvente at jeg, fordi jeg har sat tre børn i verden, også drager omsorg for dem og deres mor, at jeg værner om ægteskabet som det grundlag, hvorpå vi sammen er forpligtet på hinanden, ja så er etikken i forfald. Det medfører i sidste ende, at der ikke længere er noget, der er rigtigt, og noget, der er forkert, fordi det beror på det enkelte individs begrundelse og subjektive moral.

Analysen er interessant, fordi den giver perspektiv på fænomener som solomødre – altså de kvinder, som uden at have en partner bliver kunstigt befrugtede og dermed forælder til et barn. Et fænomen som er i vækst, fordi, som forfatteren siger, det er den ultimative individuelle frigørelse, at man ikke behøver en partner for at få et barn. Og apropos barn eller børn, så er der frigørelseskampen for kønsneutralitet, eller for at børnene da selv skal vælge deres køn, uagtet det biologiske køn, som de er født med. Det betyder, at man helt ned i dagsinstitutionerne indfører seancer, som skal stille spørgsmål ved, om børnene nu også føler sig som det køn, de er født med. Den bagvedliggende bevægelse er igen en frigørelseskamp, hvor børnene skal befries fra de kategorier, som de præges af igennem deres opvækst. Det kan være drengelege/ pigelege, det kan være det tøj, man har på, det kan være i måden, der tales til dem osv. På den måde sker der det paradoksale, at i frigørelsens navn river man grundlaget for at forstå sig selv og indgå i fælleskaber væk under børn, som kun lige er begyndt med deres identitetsdannelse. Forfatteren sætter det på spidsen, når han siger:

"Ophævelsen af kategorierne bliver på den måde en gave til de få, der har som projekt at ophæve kønsstrukturer, fordi de gerne vil shoppe dametøj uden at føle sig forkerte, selvom de er mænd, men det bliver på bekostning af en øget kompleksitet for de mange." s.90

Konklusionen bliver et opgør med individualismen, frigørelsen og selvrealiseringen, som forfatteren mener står i vejen for erkendelsen af, at vi netop er forpligtet på andre gennem de relationer, vi har. Vores etik kan ganske enkelt ikke holde til en individualisering, fordi vi som mennesker først og fremmest er fællesskabsvæsner. Det fører ikke til konkrete opfordringer, fra forfatterens side, men det er nok også meget at forlange af en lille bog på 161 sider.

Jeg synes, det er en læseværdig bog, som tager temperaturen på et virusinficeret samfund, og nej, det har intet med corona at gøre! Den virus, forfatteren retter opmærksomheden mod, er potentielt langt mere ødelæggende, hvis den får lov til at nedbryde generationers etik og moralforståelse.

Rasmus Ulstrup Larsen:
Tidens Tegn - Hvordan frigørelse, individualisering og selvrealisering gør os til dårligere mennesker
161 sider. 249,95 kr.
Munch & Lorenzen

Bibelhistorisk roman om Ezra

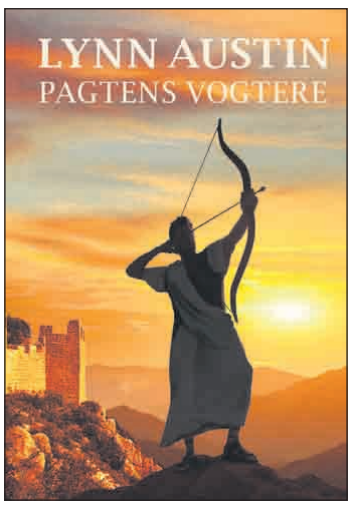

Pagtens Vogtere er en bibelhistorisk roman, som levendegør menneskeskæbner bag en af de bibelske beretninger. Vi går bag om begivenhederne i Esters bog, hvor jøderne i Babylon modtager det fatale dekret om et kommende folkedrab på dem som jøder.

Den skriftlærde Ezra kommer på sit livs opgave, da jøderne rystes af udsigten til deres udryddelse om mindre end et år. Folket søger håb, råd og vejledning i en tid, som er præget af frygt, bitterhed og manglede tillid til Guds omsorg. De kendte karakterer fra Esters Bog, Ester, Mordokaj, Haman og Kong Xerxes, møder vi kun flygtigt gennem det jødiske folks øjne, som lever langt væk fra begivenhederne på paladset.

Romanen åbner op for tanker og forestillinger om, hvordan det må have været at leve med visheden om en kommende udryddelsesdag, hvor naboer bliver potentielle drabsmænd med planer om at overtage dine besiddelser. For Ezra handler det om at dykke ned i skrifterne for at søge Guds vilje og hensigt. Men snart skifter parametrene, og et nyt dekret giver jøderne lov til at forsvare sig selv. Nu skal et helt folk, primært bestående af håndværkere, jordbrugere og handelsfolk, oplæres til krig, og der skal skaffes våben inden 'd-dag'.

Men fortællingen slutter ikke her. Efter slaget, der jo som bekendt falder ud til jødernes fordel, beslutter en gruppe jøder ledt af Ezra at bryde op fra landflygtigheden og drage til Jerusalem for at genoprette det jødiske folk som et forenet folk. Kongens gunst i det sidste dekret ses som værende det gunstige øjeblik til at få tilladelsen til at rejse, og de sidste års begivenheder har vist, hvor sårbare jøderne er i landflygtighed, blandet med andre folkeslag.

I alle sekvenser af historien følger vi personlige skæbner med deres tro- og tvivlsspørgsmål, i kærlighed, under tab og konsekvenser af beslutninger og handlinger. I hænderne på Lynn Austins åbenbare talent for at levendegøre historiske hændelser opsluges man som læser af de forskellige karakterer, (nogle bibelske, andre opdigtede), og undres endnu engang over, hvordan tvivl- og trosspørgsmål dengang og nu kan ligne hinanden, selv om de historisk og kulturelt er milevidt fra hinanden.

Anmeldt af Lisbeth Thomsen

Lynn Austin: Pagtens Vogtere
Indbundet. 488 sider. 299,95 kr. Lohse

Udgivelser til kirkeåret

Forlaget Eksistensen udgav i starten af 2020 to bøger til kirkeåret: En prædikensamling af Niels Grønkjær og en udgivelse med 12 nye salmer og sange til årets tider.

Prædikener

Prædikensamlingen med navnet 'Søndag' er en samling af nogle af forfatter og præst Niels Grønkjærs fortrukne prædikener fra Vartov Kirke og Immanuelskirken i tiden 2015 - 2019. I sine prædikener bevæger Grønkjær sig tæt på de bibelske tekster og trækker samtidig paralleller til det nutidige menneskes genkendelige hverdag. Udover Bibelen henter Niels Grønkjær også inspiration hos bl.a. K. E. Løgstrup, Thomas Mann, Aristoteles, Grundtvig og Clint Eastwood.

Niels Grønkjær (f. 1955), dr. theol, har siden 2005 være præst for Vartov og Københavns Valgmenigheder. Han er tidligere lektor i etik og religionsfilosofi ved Aarhus Universitet.

Salmer og sange til året

'Til årets tider' er en almanak med 12 sange og salmer til årets måneder skrevet af Lisbeth Smedegaard Andersen og med melodier af Birgitte Agerskov Buur.

I tekst, musik og billeder skildres årstidernes skiften og månedernes særpræg, og derigennem bevægelser mellem tilværelsens poler; lys og mørke, kulde og varme, liv og død.

Med bogen følger en CD med alle sangene.

Lisbeth Smedegaard Andersen (f. 1934) er tidligere sognepræst, forfatter og salmedigter. Hun er repræsenteret med salmer i Den Danske Salmebog og andre samlinger.

Birgitte Agerskov Buur (f. 1962) er uddannet organist og kantor og er organist i Lyng Kirke i Fredericia. Hun har skrevet musik til sange, salmer, musicals m.m.



Forlaget Eksistensen:
Niels Grønkjær: Søndag - Prædikener. 162 sider. Kr. 179

Til årets tider - Almanak 12 sange og salmer
Af Lisbeth Smedegaard Andersen/melodier af Birgitte Agerskov Buur
48 sider. Kr. 129

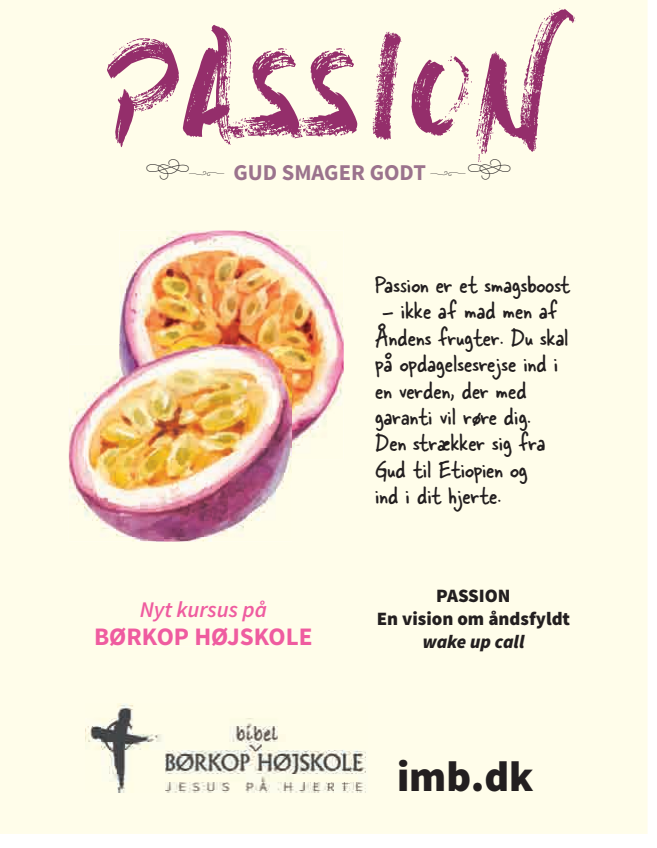

100 år med karismatisk pinsevækkelse i Nordjylland

Karismatiske menigheder fejrer 100 års jubilæet lørdag den 5. september 2020.

Af Simon Jacobsen



Tre norske evangelister bragte en ny karismatisk pinsevækkelse til Nordjylland sommeren 1920. De fortsatte den vækkelse, som Morris Johnson var redskab til i Løkken fra 1912 og i årene fremover.

Efter nogle måneder stiftede Fredolf, Ragnvald og Sverre Johnsen den første karismatiske menighed i Nordjylland, Filadelfia Menigheden i Løkken, den 25. september 1920.

Evangelisterne var en del af den norske pinsevækkelse, som den tidligere metodistpræst *Thomas Ball Barratt* bragte til Norge i 1907.

De første i Nordjylland

Pinsevækkelsen blev betegnelsen for både pinse- og apostolske menigheder i den første tid. Ud fra Filadelfia Menigheden i Løkken blev der plantet Filadelfia-menigheder i Aalborg, Hjørring, Poulstrup (en landsby syd for Hjørring) og holdt møder i Kaas og Pandrup. Fredolf Johnsen grundlagde også Aalborg Citykirke/Aalborg Pinsekirke i 1926.

Filadelfia-menigheden i Løkken blev en apostolsk menighed den 3. maj 1924 og var den første menighed, Apostolsk Kirke havde i Nordjylland. Ud fra Apostolsk Kirke i Løkken blev der herefter plantet apostolske menigheder i Nordjylland.

Den pinse-karismatiske vækkelse i landsdelen har således sit arnested i Løkken. I dag findes der en række pinse-, apostolske og selvstændige karismatiske menigheder i Nordjylland.

De første pinse-menigheder i Danmark

I Danmark blev den første pinsemenighed, Eben Ezer Menigheden i Brede ved Lyngby, stiftet i oktober 1911. Der gik derefter otte år, inden Evangelieforsamlingen på Worsøevej kom til verden den 15. oktober 1919.

Evangelieforsamlingen på Bornholm blev stiftet den 27. januar 1920 som den tredje menighed. Filadelfia-menigheden i Løkken var således landets fjerde pinsemenighed, stiftet den 24. september 1920.

Pinsemenigheder i Nordjylland i 1920'erne

Brødrene Johnsen oprettede Filadelfia-menigheder i Løkken 1920, i Hjørring, Poulstrup og Aalborg i 1921.

Missionær Carl Thomsen stiftede Evangelie-Menigheden i Aalborg i 1920.

Skomager A. Kjeldsen oprettede en pinsemenighed i Brønderslev og havde møder i Evangeliesalen i 1923.

Brødrene Johnsen opgav arbejdet i Aalborg i foråret 1924. Den ældste af brødrene, Fredolf Johnsen, vendte dog tilbage til Aalborg med sin hustru, Kaja, efter et stærkt kald fra Gud om at rejse til byen og genoptage arbejdet. De ankom til Danmark med tre børn og bosatte sig i Aalborg sommeren 1925.

Den 14. marts 1926 blev Pinse-Missionen, Gabelsgade 3 i Aalborg, grundlagt med Fredolf Johnsen som første præst og forstander. Denne menighed er i dag Aalborg Citykirke.

Fredolf Johnsen var forstander fra 1925 og frem til 1928, hvor han blev afløst af den svenske prædikant Hugo Wuerster. Menigheden fik nyt navn i 1930 til Elimforsamlingen, og kort tid derefter blot Elim. I foråret 1932 blev den norske prædikant Anton Backe forstander for menigheden.

Aalborg har haft mindst tre pinsemenigheder: Evangelie-Menigheden, der var virksom fra 1920 til langt op i 1920'erne, Filadelfia-menigheden i årene fra 1921 til 1924 og så Pinse-Missionen, der blev stiftet i 1926 og skiftede navn til Elim og i dag er Aalborg Citykirke.

De første apostolske menigheder i Danmark

Efter at det ubestridte lederpar for pinsevækkelsen i Danmark, *Anna og Sigurd Bjørner,* havde deltaget i det apostolske landsstævne i Wales 1923, kom lederne af Apostolsk Kirke til København og delte den apostolske åbenbarelse på en konference i februar 1924.

Ved afslutningen af konferencen den 6. februar rejste hele forsamlingen på 700 mødedeltagere sig op og bekræftede deres tro på den apostolske lære og vedtog at tilslutte sig Apostolsk Kirke.

På nær nogle få hundrede blev pinsemedlemmerne i Danmark denne dag apostolere.

Den første apostolske menighed i Danmark var Evangelieforsamlingen, der havde til huse i det store Evangeliehus med plads til 800 mennesker. Derefter fulgte menighederne i Kolding, Helsingør, Hillerød, Horsens, Løkken og Hjørring. Pinsevækkelsens sangbog, Evangeliesangbogen, og Evangeliebladet blev også apostolsk sangbog og blad.

De apostolske menigheder i Nordjylland i 1920'erne

Løkken-menigheden blev stiftet den 3. maj 1924 under navnet Løkken-Hjørring menighed, idet Filadelfia-menigheden i både Løkken og Hjørring blev en apostolsk menighed denne dag.

Hjørring-menigheden blev en selvstændig menighed den 3. februar 1926. Brønderslevs pinsemenighed blev en apostolsk menighed i marts 1925.

Apostolsk Kirke i Aalborg blev stiftet den 6. juli 1925, efter Anna og Sigurt Bjørner havde holdt teltmøder ved Skovbakken, dér hvor kunstmuseet Kunsten ligger i dag. Alfred Søndergaard, evangelist i Filadelfia-menigheden i Hjørring, var menighedens første forstander.

Kold luft mellem pinse og apostolsk i årtier

Efter at der havde været kold luft mellem de to klassiske pinseretninger i Danmark, Pinsevækkelsen og Apostolsk Kirke, i næsten 75 år, blev der taget skridt til forsoning, og der blev holdt et forsoningsmøde. Forsoningen blev tilkendegivet på de to kirkesamfunds sommerstævner i juli 1998. Forsoningen gav genlyd mange steder og førte til øget samarbejde i den karismatiske del af kirkelivet i Danmark. Et af de synlige resultater blev fusioner mellem pinse- og apostolske menigheder i bl.a. Aarhus, Næstved og Tønder. Frikirkenet, som Apostolsk Kirke og Pinsebevægelsen var med til at stifte i 2004, er også et vigtigt og synlig tegn på forsoningen.

Karismatisk vækkelse

Den karismatiske vækkelse i 1970'erne var årsag til, at tungetale m.m., som er kendetegnet for pinsemenighederne, blev spredt langt uden for de to pinseretninger i Danmark. I dag findes det karismatiske kristne både inden for de lutherske kristne og i mange af frikirkerne. Der er også stiftet flere karismatiske menigheder. Vesterkirken i Stenum er en Missionsforbundsmenighed, som også oplevede det karismatiske, og den ansatte pinseprædikanten Arnfinn Clementsen som præst i 1970'erne. Præsteparret i Vesterkirken i dag, Irene og Peter Bjerre, har rødder i Apostolsk Kirke.

Enhed til 100 års fejring

Fejringen af 100 år med karismatisk pinsevækkelse i Nordjylland bliver en manifestation af enhed blandt de karismatiske menigheder. Følgende menigheder står som indbydere: Vesterkirken Stenum, Apostolsk Kirke Aalborg, Aalborg Citykirke, Apostolsk Kirke Hjørring, Frederikshavns Kirkecenter, AMC Aalborg, Centerkirken Hirtshals, Apostolsk Kirke Brønderslev og Projekt Kirke Hjørring.

Besøg fra Norge

For nogle år siden lykkedes det for lokalhistorikeren Simon



Fredolf Johnsen prædiker på friluftsmøde på Nytorv i Aalborg i 1920'erne.



Mødet i Evangeliehuset 6. februar 1924, hvor Apostolsk Kirke i Danmark blev stiftet.



Friluftsmøde i klitterne i Løkken med brødrene Johnsen fra Norge.



Mødeteltet og Evangelievognen ved Skovbakken i Aalborg i juli 1925

Jacobsen, som er initiativtager til fejringen, at finde slægtninge til de norske brødre, som bragte pinsebudskabet til Løkken i 1920, så der kommer flere af Fredolf Johnsens børnebørn med ægtefæller samt Sverre Johnsens søn Anker, med hustruen, Trine. De har et indslag med sang og musik lørdag eftermiddag.

Festdagens program

100 års fejringen af den karismatiske pinsevækkelse i Nordjylland finder sted lørdag den 5. september og bliver en dag, hvor der bliver mulighed for at få kendskab til historien og høre om fremtiden for Helligåndens virke i Nordjylland.

Dagens program begynder kl. 13 i Løkken, hvor Simon Jacobsen er guide for en tur til de steder, hvor vækkelsen udspillede sig først i 1900-tallet i den kendte vestkystby. Derefter kører man de 12 kilometer til Vesterkirken, hvor eftermiddagskaffen venter. På første samling i Stenum, kl. 16, byder familien Johnsen fra Norge på sang og musik. Simon Jacobsen, der har gravet dybt i den nordjyske kirkehistorie, har tilrettelagt en spændende eftermiddag, hvor Pinse- og Apostolsk Kirkes historie bliver levendegjort i billeder og tale.

Aftensamlingen kl. 19 bliver en manifestation af enhed blandt de karismatiske menigheder i Nordjylland, hvor der fokuseres på Helligåndens virke i landsdelen nu og i fremtiden. Carsten Jensen fra Aalborg Citykirke og Johs. Hansen fra Apostolsk Kirke tilrettelægger aftenen, og Irene Bjerre fra Vesterkirken står for lovsangen. Arnfinn Clementsen, tidligere præst i Vesterkirken, stifter og pastor i Stavangers store karismatiske menighed, Karisma Senter, er aftenens taler.

Udfordringens Medie-Mission

Udfordringen er også et 'missionsselskab'

I vedtægterne står følgende om Udfordringens formål: Institutionen er almennyttig og almenvelgørende og arbejder for at mennesker må komme til tro på, at Jesus er Kristus, Guds Søn.

Institutionen skal endvidere arbejde for at fremme den kristne etik og et kristent kultur- og menneskesyn.

Det har altid været en hjertesag for os at fremme det kristne budskab i Danmark gennem vidnesbyrd, artikler, bøger og kristne film på DVD, og vi har i mange år støttet radiomission i Afrika.

Ved at abonnere på Udfordringen er du en del af vores mission, og hver gang du forærer en Udfordring til en anden, fremmer du mission i Danmark.

Vi er også taknemlige for din forbøn og for økonomiske bidrag til vores mission i Danmark og i Afrika.

Stig Christensen
Formand for bestyrelsen.



Sådan kan DU være med til at støtte Udfordringens vigtige tjeneste

Giv gaver med skattefradrag via Missionsfondens projekter på konto 9570 - 0006 139450 eller MobilePay 81558. – Skriv hvilket projekt, du vil støtte:

'5127 Avisen Udfordringen' – Støt avisens fortsatte udgivelse samt friekssemplarer til fængsler, soldater- og sømandshjem og uddeling.

'5984 Udfordringens Radio+Film-mission i Afrika' – Støt avisens hjælp til oprettelse og drift af kristne radio-stationer og fremvisning af Jesus-film i by og bush - især i muslimske områder i Afrika, hvor kristne er trængte.

'6125 Café Missionen' – Støt avisens udadvendte café, hvor der også tilbydes samtaler og forbøn.

'6133 Bibelsk Arkæologi og Research – Støt udforskning af det formentlige fund af Noahs Ark på Mt Ararat og andre opdagelser, der bekræfter Bibelen.



Betænk venligst Udfordringens vigtige opgave i dit testamente!

Obs! Missionsfonden er godkendt til at modtage testamentariske gaver uden arveafgift.

Kontakt Udfordringen på tlf. 74562202 eller Missionsfonden på tlf. 47174040 eller via e-mail på: mfond@mail.dk

Tak også for din nødvendige forbøn for medarbejderne i alle disse projekter!

Sådan ser der ud, en mørk aften ude i bushen i Afrika...



Kun filmlærredet lyser op i mørket.

Der er bælgmørk ude i bushen, men ovenover os stråler tusindvis af stjerner. Enkelte bål brænder endnu efter aftensmaden rundt om ved hytterne. I lyset fra bålene og lygterne skimter vi de hvide tænder og øjne fra de mange afrikanere, som har samlet om Ezekiel Bere. Han er netop ankommet på en knallert ad små veje med sit film-udstyr.

Ezekiel ruller kabler ud og sætter sit store lærred op. Han tænder for en lille generator, som han har medbragt. Den står udenfor landsbyen, fordi den larmer.

Nu tænder han for lamperne og videofremviseren og man får øje på en masse glade børn, som ivrigt følger med i, hvad han laver. De griner, når han forbinder lydanlægget og der lyder høje brag i højtalerne.

De fleste af landsbyens beboere har nu samlet sig på den varme sandjord foran lærredet. Mange af dem er muslimer.

Så begynder filmen om Isa Almasihu – Jesus-filmen på fulfulde-sproget. I næsten to timer følger afrikanerne den dramatiske film. Mens Jesus bliver korsfæstet græder nogle, men da han genopstår, ånder de lettet op. Filmen gør indtryk.

Bagefter holder Ezekiel en kort appel om at tage imod Isa Almasihu (Jesus Messias) som frelser. Mange tilkendegiver, at de ønsker at tro på og følge Jesus. Næste dag samler Ezekiel de nyfrelste og danner en bibelgruppe, så de kan styrke hinanden i den kristne tro midt i en muslimsk landsby.

Udfordringen støtter Ezekiels arbejde. (Projekt '5984')

Møder & Arrangementer

JESU MAGT

▪ Søndag 7. Juni Kl. 10:30
▪ Bjarne Kjær taler
▪ Trioen fra SOZO Gospel Kor synger



PINSEKIRKEN
NYT HÅB
Tlf. 71 95 79 17 I www.nyt-haab.dk
Stamholmen 53, 2610 Hvidovre



AGLOW INTERNATIONAL
DANMARK
40 ÅR

AGLOW ER FOR KVINDER OG MÆND

Dato for Aglowmøder og arrangementer kan ses på:
www.aglow.dk under **'Mødedatoer'**

Alle er velkomne til vores arrangementer

info@aglow.dk • facebook.com/aglowdanmark • tel. 2133 8642

Hør om Guds helbredelse

- Tidl. psykiatrisk patient (i behandling i over 30 år) med diagnosen *Paranoid Skizofreni*.
- Nu helbredt ved Gud kraft og medarbejder på behandlingshjemmet Kildegården tilbyder at komme og fortælle om Guds helbredelse.

Kan komme i alle forsamlinger.
Kun udgifter til transport ønskes betalt.

Kontakt Michael Vestergaard på mobil 2865 0747

Dødsfald

Vor elskede

John Mester

er gået hjem til Herren

*14. maj 1939 - ✞ Kr. Himmelfartsdag 21. maj 2020

Matt. 25.21 - Elsket og savnet!

Ulla
Børn, svigerbørn, børnebørn og oldebørn

Begravelsen fandt sted pinselørdag

Billetmærke

Kristen kvinde søger bolig og evt. job

Moden, personlig kristen kvinde med mild personlighed ønsker at flytte fra Københavnsområdet og søger bolig enten på Sjælland eller vest for Storebælt.
Hvis det kunne kombineres med et job (på ½ eller fuld tid), er jeg meget åben over for dette.
Jeg har en bred erhvervsbaggrund og har arbejdet både som post og i industrien (uddannet laborant).
Skriv til mig, hvis ovennævnte har interesse, så vi kan tage en drøftelse af mulighederne.

Med venlig hilsen Billetmrk. 23-01

Erhverv

REALKREDITRÅDGIVNING

GRATIS CHECK AF √REALKREDITLÅN √NEDSPARING (udnyt friværdien) √PENSION

Har du det rigtige realkreditlån i forhold til din livssituation?
Betaler du for meget?
Frigør friværdien, mens du kan, og realiser dine drømme!
Ring eller skriv til mig for en uforpligtende snak.



Torben Cilwik Andersen, *Realkreditrådgiver*
RealRåd A/S
T: 2498 5151. M: ta@realraad.dk

Svar på annoncer med billet-mrk sendes til:

**Udfordringen,
Jernbanegade 1
6070 Christiansfeld
eller mail til: Annoncer@udfordringen.dk**

Mærk kuverten med billetmærke nr. fra annoncen/ indsæt billetmærke nr. i mailens emnefelt

Fuld diskretion

AXELTEK
Industri Elektronik

Reperation af frekvensomformere og Cnc-drev

Nørresundby 25 21 31 67

Genbrugsbyg.dk®

Salg af brugte byggematerialer 20 62 81 58

Diverse

TAK FOR DIN STØTTE, NÅR DU



Find butikken nærmest dig på missionafrika.dk eller ring på 8672 5050

MISSION AFRIKA
Genbrug

Debat

Lad kristendommen få sin rette plads

Kristendommen har til i dag haft gyldne tider, takket være regeringer samt skoler gennem tiderne. Kristendommen har præget vores samfund på alle måder.

Kristendommen har ikke den plads i dag som den burde have, grundet venstrefløjen med undervisningsminister Pernille Rosenkrantz Theil, hvor børnene ikke får den undervisning, som hører sig til. Synd og skam for de unge, for hvem det er et godt rygstød, både åndeligt og legemligt .

Man hører sågar om at tie kristendommen død, hvad der bliver uendeligt svært. Kristus lever skjult iblandt os mennesker efter Hans opstandelse fra de døde, dette offer burde enhver betænke. Ja for ikke nogen anden religion har taget på sig at ville dø for at redde menneskeheden. Om de så end ville, kan de ikke som Jesus opstå fra de døde til glæde og trøst for enhver, som tager imod budskabet.

Derfor - ærede minister: Vend tilbage til de gamle sæder og skikke, og lad kristendommen få sin rette plads i undervisningen hvor den rettelig hører hjemme.

Mogens Skibsted
Bagsværdvej 248
2880 Bagsværd

Kommentar til lederen 24.05

Redaktør Henri Nissen, Udfordringen.

Jeg læste din leder i Udfordringen søndag den 24-05-2020. Hr. redaktør mener du i ramme alvor, at vi har fået friheden frataget os?

Har du ikke stadig tro, trykke- og talefrihed? Du må også endog gerne demonstrere imod regering og folketing.

Hvad ville du have sagt og gjort, hvis ikke der var blevet lukket ned, og vi havde oplevet franske og italienske tilstande?

Vi må jo konstatere, at kirkerne har været steder, hvor smitten har bredt sig hurtigt, for ganske nylig i en kirke i Tyskland, så derfor har nedlukningen af samfundet, herunder kirkerne, været for at beskytte os - eller hvad? Tror du, det har været for at genere befolkningen?

Hvad mener du med begrebet "en emsig coronatosse"? Er det en, som har en anden holdning end dig? Jeg synes, at du nedgør en hel befolkningsgruppe med dette udtryk.

Mit sidste spørgsmål er: "Vil det være muligt at være kristen uden at have samme mening og politiske holdning som dig?"

Jeg håber, at du vil være modig nok til at svare mig på disse spørgsmål, uden det bliver et "et goddag mand økseskaft," svar.

Derudover håber jeg, at mit læserbrev bringes i Udfordringen, idet jeg har erfaring for, at et tidligere læserbrev, hvor jeg udtrykte uenighed, åbenbart blev bortcensureret.

Ole Ladefoged
Ane Stauningsvej 20f
8700 Horsens

Se svar i lederen side 6



Generalsekretær i Bibelselskabet Birgitte Stoklund Larsen svarer på Jørgen Viums indlæg i Udfordringen i uge 22.

Grundløs beskyldning om Israel

At gengive tekstens mening så klart og let forståeligt som muligt. Det er målet med både Bibelen på Hverdagsdansk og Den Nye Aftale. For at nå det mål er det græske navn Israel i Bibelen på Hverdagsdansk oversat til "jøderne", "folket" eller lignende i alt 14 gange i vers i Matthæusevangeliet, Apostlenes Gerninger og Efeser- og Romerbrevet. I Den Nye Aftale, som indgår i Bibelen 2020, sker det samme knap fem gange så hyppigt.

Jørgen Vium Olesen fra Forlaget Scandinavia, som udgiver Bibelen på Hverdagsdansk, mener (Udfordringen 24. maj), at det valg, som er truffet i Bibelen på Hverdagsdansk er rigtigt, mens Bibelen 2020 er gået for langt. Det er han i sin gode ret til – det er netop en skønssag. Bibelselskabet har allerede besluttet i 2. oplag at bruge "Israel" i tilfælde, hvor der utvetydigt tales om landet. Så vidt er vi altså enige.

Men når Vium Olesen uden dokumentation fastholder, at Bibelselskabets valg skyldes "et negativt forhold til den nuværende stat Israel," er det ikke et skøn, men en grundløs beskyldning. Den bibelfremmede læser, som oversættelsen er lavet for, kender ordet Israel som navnet på et land (i fortid eller nutid, det er sagen uvedkommende), mens Det Nye Testamente meget ofte bruger navnet om det jødiske folk. Det er det, der begrunder oversættelsen. Hvad bibellæsere vil mene om nutidens Israel, må de ganske selv overveje.

Birgitte Stoklund Larsen,
generalsekretær i
Bibelselskabet

Se flere debatindlæg s. 20.

Debatindlæg, klummer og kronikker er udtryk for læserens egen holdning - ikke nødvendigvis Udfordringens. Udfordringen forbeholder sig ret til at forkorte og udelade indlæg.
Send dit indlæg til: debat@udfordringen.dk eller redaktion@udfordringen.dk

Løs ugens kryds og tværs - og vind et gavekort!

Træn hjernecellerne – og vind måske et gavekort!

Vinder i kryds & tværs uge 21:

Stig Bang-Jensen
Ryttergårdsvej 218
3520 Farum

Kodeord: *trigonometri*

Du kan også vinde, hvis du finder kodeordet i denne uge, ved at sammensætte de bogstaver, der står i felterne med tal.

Skriv kodeordet og send det sammen med dit navn og din adresse til mail@udfordringen.dk eller til Udfordringen, Jernbanegade 1, 6070 Christiansfeld.

Kodeordet skal være Udfordringen i hænde senest **onsdag den 10.6.2020.**

Obs! Du kan IKKE benytte den portofri kupon på bagsiden til at indsende koden.

Blandt de indsendte løsninger trækkes hver uge lod om et gavekort på 150 kr. til Hosianna.dk, vælg mellem bøger, cd'er og film.

Kryds og tværsen leveres af bureauet Kehlet Aps, Varde.

God fornøjelse!





KLOG / SMERTE
BORDET / TONE
KANT
VANDLØB
VINDERE
IND-HENTEDE
MØNTER
KENDE-ORD
FOD-DELEN
FINDES
SORTEN / HANFUGL
STEDORD
SØGT
OSTEBY / GENUIN
UDRÅB
PREMIERE / BØLGE
KNUST / RETNING
HÆDER-FULD / DOKTOR
MAD-KENDER / LØBE
FORSEN-DELSE
TRÆT
DYR / ILDLØS
SELVISK PERSON / SKÆRE
FARVE
PLANKE / TÆTNER
TO ENS / Ø
FISK / FLÅDE
BAKKE
LEDE / HELE
FLADE / KRAMMER
GRÆSK TEGN
DRIK / STØN
GIGAN-TISK
EARL GREY
BRITISK SØHELT
KARAK-TER / ANTAL
DITTO
HÅR / ØRKEN-LUNDEN
DAMPE / FORSTÅR
ÆRA
VRØVL
VIA / SKARP / HULE
SVENSK DRENG / HÆNDE
TONE / VÆKSTDELEN
LANDSBY / PRØVEDE
ARRAN-GEMENT / MÅNE
SLÆGT-NING
FUGE-MASSE / STJÆLER
UDLÆN-DINGEN
KORT
SMART / SIDSTE / SLÆGT
VASK
TALJE / LEK-TIONER
BRANCHE / TALENT
SØMME
AGTE / JEG
MØDES / BRUTAL
FISK
SCENEN / FORSTÅ
SKINGERT / LÆSE
KONCEN-TRAT
BUGT / KORTET
BANKE / STRÅLE
KIGGE / FOR-FÆDRE
OPFØRTE
UKENDT / SKADELIG
PÅLÆG / TALORD
KÆR-TEGNER / IKKE
VÆGGEN / GØDNING
VOKAL / OSE
HYLSTRET / FRYSE
ANGREB / NEDBØR
METAL / SELE
OM-DØMME / ANTAL
TUMME-LUMSK
BUSKEN / FIKSEDE
KLÆGT / 500
GLAMME / REGINA
FYRSTER

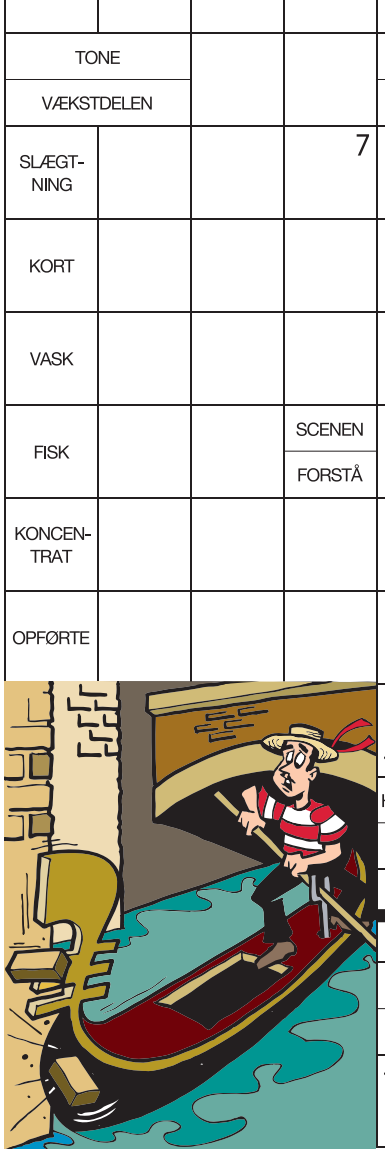

Find flere end 1.000 varer på
Hosianna.dk
Bøger, film, musik, m.m.
Abonnenter får 5 pct. rabat.



Giv et abonnement i gave!

Et abonnement på Udfordringen er en gave som varer længe!
- Med den trykte avis har man også adgang til alle artikler på nettet.

Bestil pr. mail på abonnement@udfordringen.dk eller ring på tlf. 74 56 22 02.



Stillinger

Souschef til børnehaven Små-Land i Silkeborg

Små-Land
Hjerterum til småfolk

Børnehaven Små-Land i Silkeborg startede i 2012 og har siden oplevet stor søgning og gode relationer med såvel forældre som med de kommunale myndigheder.

Vi søger pr. 1 august 2020 en stærk souschef, som kan bistå lederen Else Madsen med både det administrative, det pædagogiske og lejlighedsvist også med selve ledelsesopgaven i lederens fravær.

Vi tænker, at følgende egenskaber er nyttige og vil blive værdsat:

- Menneskekender
- Ukompliceret
- Naturlige lederevner
- En passende systematisk tilgang til arbejdsopgaver
- Uddannet pædagog med erfaring fra området

Vi tilbyder:

- En fast stilling på 34-37 timer
- Et spændende og udfordrende job, hvor vi arbejder med faglig udvikling.
- En dynamisk og engageret personalegruppe, og en dejlig institution, der er omgivet af en fantastisk natur.

Læse mere om "Din profil" og "Opgaverne" på Små-Lands hjemmeside: www.små-land.dk

Ansøgning:
Vi behandler løbende ansøgningerne og lukker opslaget, når vi har fundet den rette kandidat. Ansøgning sendes til: **job@profoundpartners.com**

Har du spørgsmål, er du velkommen til at kontakte formand Søren Toft-Jensen på tlf. 4060 8777.



KONTOR/SEKRETÆR STILLING TIL KRISTEN SPECIALEFTERSKOLE

Et spændende job med stor frihed, gode kolleger og en travl hverdag, hvor unge mennesker ofte tilføjer krydderi.
Erfaring fra en lignende stilling er en fordel, men ikke et krav.

Vi er en kristen specialefterskole med 75 elever. Der er to i ledelsen og derudover en socialrådgiver og to sekretærer på kontoret, hvor du er den ene. I alt har skolen 33 medarbejdere.
Skolen har fokus på at give de bedste betingelser for læring, samvær og trivsel.
Stillingen er et sygevikariat på ubestemt tid. Den ugentlige arbejdstid er fra ca. 28 timer, afhængigt af kvalifikationer. Der aflønnes i henhold til kvalifikationer og anciennitet.

Ansøgningsfrist den 15. juni 2020.
Der vil være løbende ansættelsessamtaler i perioden.
Forventet ansættelsesstart er hurtigst muligt.
Se mere om skolen på ***sdrborkefterskole.dk***
Ansøgningen sendes til: brian@sdrborkefterskole.dk



Få dagens gratis bibeludfordring!

Hvis du har lyst til at få et dagligt bibelord til inspiration sendt, så gå ind på hjemmesiden udfordringen.dk og tilmeld dig via ikonet "Dagens Udfordring" ca. midt på hjemmesiden.

DAGENS UDFORDRING
BEGYND DAGEN MED GUD
FÅ ET OPMUNTRENDE SKRIFTSTED SENDT TIL DIN EMAIL HVER MORGEN

Så vil du modtage Dagens Udfordring, som består af et bibelvers, og et par link til de nyeste historier i avisen samt bogtilbud. Hjemmesiden passer også til mobil-format.



Bogsalg

www.kristentbogcenter.dk
Mange bøger på lager - tlf. 66 11 33 13



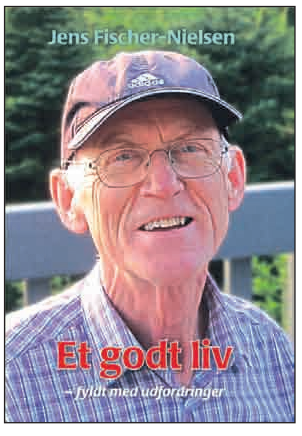

"Vi kan ikke leve hinandens liv.
Du har ikke mine muligheder. Jeg har ikke dine. Men vi kan lære af hinanden og opmuntre hinanden."

Jens Fischer-Nielsen:
Et godt liv
230 sider,
198 kr.
Hosianna.dk

Hosianna.dk
Bøger, film, musik

Debat

Kirkerne efter Guds behag

To af de 7 kirker i Johannes Åbenbaring kap 2 og 3 er alt igennem Gud til behag. Det er kirkerne Smyrna og Filadelfia. Begge menigheder er pressede. Smyrna lider i fattigdom og trængsler, mens Filadelfia kun har svage kræfter. Desuden lider Smyrna under spot fra en forsamling, der kaldes Satans synagoge. Ligeledes får Filadelfia modstand fra Satans synagoge, men Gud lader nogle af dem fra denne forsamling se, at de er på den forkerte vej, og omvende sig.

Hvem er så denne forsamling, som kaldes Satans synagoge?

Der står, at det er:

"dem, der påstår at være jøder og ikke er det" (Johannes Åbenbaring 2:9)

Sagt på en anden måde, påstår de altså at have slægtskab med Jesus, men er ikke Hans sande slægtninge.

Hvem er så Jesus sande slægtninge?

" v46 Endnu mens Jesus talte til folkeskarerne, da stod hans mor og hans brødre udenfor og søgte at få ham i tale. v47 Og der var en, der sagde til ham: »Se, din mor og dine brødre står udenfor og vil tale med dig.« v48 Men han svarede ham, der sagde det til ham: »Hvem er min mor, og hvem er mine brødre?« v49 Og han pegede på sine disciple og sagde: »Se, her er min mor og mine brødre. v50 For den, der gør min himmelske faders vilje, er min bror og søster og mor.«" (Mathæus 12)

Jesus er meget kontant i sit svar og siger faktisk, at Hans egen biologiske mor og brødre vil han kun acceptere som sine sande slægtninge, hvis de gør Hans himmelske fars vilje.

Så kirkerne, som er Gud til behag, er altså de, som gør Jesu himmelske faders vilje, hvilket svarer godt overens med de centralt placerede ord i missionbefalingen.

"og idet I lærer dem at holde alt det, som jeg har befalet jer" (Mathæus 28:20)

Benny Lund Majland
Aalborg

Find mere debat på s 18.

Annoncer@udfordringen.dk

Udfordringen

Udfordringen er en **selvejende** fælleskirkelig ugeavis med stof fra både **frikirker og folkekirken.** Avisen finansieres af abonnement og annoncer og er **uafhængig** af såvel kirker som organisationer. - 2020: Årgang 48. ISSN 0902-5693

Bestyrelse: Pastor emeritus, cand.jur. Stig Christensen (fmd.), generalsekr. Karsten Bach, chefkonsulent Flemming Nielsen, journalist Kristian Pahus, plejehjemsleder Claus Mester.

Redaktion@udfordringen.dk
Henri Nissen (ansv.hav.) Lisbeth Thomsen, Bodil Lanting, Krista Revsbech, Kristina Nørgaard.
Brevkasseredaktører: Orla Lindskov Christensen og Poul Henning Krog.
Ung@udfordringen.dk: Henrik Engedal
Annoncer@udfordringen.dk:
Erik Damm og Lisbeth Thomsen
Bogholderi@udfordringen.dk
Henriette Pallesen
Abonnement@udfordringen.dk
Kis Iversen og Troels Hertzum
Revision: rgd revision, Århus
Tryk: Jysk Fynske Medier.
Hjemmesider: www.udfordringen.dk www.hosianna.dk (bøger, film)

Telefon: 74 56 22 02
Telefonerne er normalt åbne fra kl. 10-15. Adresse: Jernbanegade 1, 6070 Christiansfeld
Netbank: annoncer: 7040 0001 830 438 - abonnement: 7040 0001 830 420
PBS/BetalingsService nr.: 02229838 debitorgruppe 00001 - Abonnementsnr. på adressemærkaten er abonnentens PBS-nr.
Gaver med skattefradrag: Giv via Missionsfondens projekter '**5127 Udfordringen**' og '**5984** Udf.s **Radio**-mission i Afrika' og '**6125 Café Missionen**' på konto nr. 9570 - 0006 139450.

Udvalgte tv-programmer om tro / Kristne TV-kanaler

DR 2

Pinsedag 31/5
14:00 Gudstjeneste
Med Laugesen i Frederiksberg Slotskirke Pinsedag.
På Valby bakke ligger Frederiksberg Slot, med sin egen kirke inde i slottets østlige længe. Sognepræst Lars Gustav Lindhardt skiftes med kollegaerne i sognet til at holde gudstjenester her. Anders Laugesen introducerer gudstjenesten, der er optaget direkte til tv. Elisabeth Rosenberg og Asmus Hanke Frederiksen er korsangere og solister. Christian Winther Christensen på orglet til salmerne i DDS: 290, 291, 292 og 287.

2. Pinsedag 1/6
08:55 Introduktion til De Kristnes Pinse
Katolsk sognepræst Jesper Fich fortæller om den kristne pinse, hvor man fejrer Helligåndens komme og begyndelsen på udbredelsen af kristendommen. Han beretter om den religiøse baggrund for højtiden med et personligt strejf.
www.dr.dk/tro

Tirsdag 2/6
13:20 De danske jøder (1:3)
Flugten.
Hadet mod jøderne voksede gennem 30erne. Den nazistiske propaganda spredte sig fra Tyskland til Danmark. Men jødernes flugt til Sverige under besættelsen blev lyset i mørket. Da stod danskere fra alle samfundslag sammen om at hjælpe. Alligevel var det, som om hadet mod jøderne stadig lurede under overfladen, selv efter krigen.
Tilrettelæggelse: Lone Leegaard.
Sendes også onsdag kl. 12.40.

13:20 De danske jøder (2:3)
Det jødiske dilemma.
Jøderne bliver mere og mere danske op gennem 1800-tallet i takt med, at de får samme rettigheder som danskerne. De gifter sig med danskere af ikke jødisk tro - de tager danske navn og er faretruende tæt på at forsvinde som minoritet. Da redningen kommer, opstår et nyt problem for de danske jøder.
Tilrettelæggelse: Anne Røgilds.
Sendes også torsdag kl. 12.40.

13:15 De danske jøder (3:3)
Tuborg.
Grøn Tuborg er noget af det mest danske, og den er skabt af danske jøder. Familien Dessau følte sig først og fremmest danske, og de kæmpede for danskernes ret til den daglige øl. Alligevel måtte de flygte under 2. verdenskrig. Men produktionen blev opretholdt, og Tuborg Bryggerierne blev en del af modstandskampen mod tyskerne.
Tilrettelæggelse: Lone Leegaard.
Sendes også fredag kl. 12.40.

Lørdag 6/6
19.50 Før Søndagen
I "Før søndagen" fortolker kendte danskere og DR's ensembler den danske salmeskat i ord og musik - én salme ad gangen. I aften tager forfatter og billedkunster Tomas Lagermand Lundme fat på salmen "Vor Gud han er så fast en borg".

Søndag 7/6
14:00 Gudstjeneste
Med Laugesen i Frederiksberg Slotskirke Trinitatis søndag.
Sognepræst Lars Gustav Lindhardt er prædikant. Anders Laugesen introducerer gudstjenesten, der er optaget til tv og derfor uden menighed.



Pinsedag d. 31.5 kl. 22.00 sender GOD TV programmet 'Sound from Heaven', hvor kristne ledere verden over taler håb og opmuntring i en tid med mange udfordringer og usikkerhed. Talerne veksles med musikindslag fra Michael W. Smith (billedet), Neville D, m.fl.

GOD TV

Tlf. 98 90 91 50
Email: info.scandinavia@god.tv
GOD TV kan ses overalt. Download en app til iPhone, iPad eller Android eller se www.god.tv, hvor der findes 20 web kanaler 24/7. **GOD Channel** kan også ses 24/7 via parabol: ASTRA 4A 5º Ø Frekvens: 11.996 GHz, Polarisation: H, Symbol Rate: 27,500 Symbol/s: FEC: ¾. Kan også modtages fra Hotbird 13° øst og Eurobird 28,5° øst. Indgår i TV-pakken hos MoreTv. Findes i mange bredbånds- og kabelnet.

KKR/TV i DK

Se kristent tv døgnet rundt her:
1. I hele landet på dit tv med en KKR tv-boks. Bestilles på www.kkr.dk / seerklubben@kkr-tv.dk eller tlf/sms: 35 31 00 57.
2. I hovedstadsområdet med stue-, tag- eller fællesantenne (DVB-T2) hele døgnet.
3. På computer, tablet eller mobil: www.kkr.dk
Programoversigt på: kkr.dk

UCB TV / Radio

Postbox 92, 2720 Kastrup
Tlf. 32 34 01 12 - www.ucb.dk
Sender på Kanal 10 Norge, satellit THOR 1 grad vest, fr. 10872, SR 24500 V pol: Lørdag kl. 14:00 - 18.00. Søndag kl. 00:00 - 04:00.
UCB Radio:
UCB/NewFM: FM 103,4
Alle hverdage kl. 21:00 - 06:00
Radio Rhema: FM 106,3
Alle hverdage kl. 06:00 - 10:00
Lørdage kl. 06:00 - 11:00
Mandag kl. 13:00 - 17:00
UCB's har været nødt til at skifte server. Indtil de forskellige directories bliver opdateret, (gælder også APP til Iphone og Androi) kan man lytte via UCB.dk/lyt eller direkte på serveren i Frankfurt: https://s2.radio.co/s6f04f551c/listen

More 2 life TV

Regionalt TV i MUX 1. Kanal Nord: Mandag - tirsdag 8:30, onsdag 23:00, torsdag 21:00, lørdag 10:00, søndag 11:00.
Kanal Øst: Mandag - torsdag 8:30, lørdag 11:30, søndag 15:00.
Kanal Hovedstaden: Tirsdag 11:00, onsdag 15:30, torsdag 11:00, fredag 05:00.

LifeStyleTV

Sender døgnet rundt på Thor satellitten (1° vest). Der sendes på dansk, svensk, norsk og engelsk. Det danske program Ordet sendes: Lørdag kl. 18.30, Søndag kl. 10.30, Mandag kl. 18.30, Tirsdag kl. 10.30. www.lifestyletv.dk

Aalborg Kristne TV

Riikimækivej 6, 9200 Aalborg SV
Tlf. 41 29 14 05 - AKTV.dk
Udsendelserne kan ses på AKTV's hjemmeside: AKTV.dk

Airport UCB TV

Sender på regionale digitale net
www.ucb.dk/ucbtv.htm
Hovedstaden (Airport TV)
Mandag 07.30-08.00, torsdag 05.30-06.00, søndag 08.30-09.00, søndag 15.30-16.00

Sat 7

Tlf. 74 56 23 88. Digitalt fra Omega 1º vest. Digitalt fra Eutelsat 7 Hotbird 3, 13º øst. Sender kristent tv på arabisk 24 timer i døgnet. Programoversigt: www.sat7.org

Loveworld TV

Kanal ASTRA 2a, 2b, 2d
28,2 grader E= øst. Engelsk kanal. Undervisning og helbredelsesudsendelser. Ekstra parabol muligvis nødvendig. Program og yderligere info.: www.loveworldtv.co.uk/

Revelation

Kanal ASTRA 2a, 2b, 2d - 28,2 grader E= øst. Engelsk kanal. Undervisning / forbøn for syge. Ekstra parabol muligvis nødvendig. Program og teknisk support: www.revelationtv.com

Andre kanaler

På Thor 1º vest:
Vision Norge, Gospel Channel
Fr. 11247 Pol V Sr 24500 Fec 7/8.
På Astra 1 19,2º øst: **Bibel TV** Fr. 10832 Pol H SR 22000 Fec 5/6.
Astra 2 28,5º øst:
TBN Europe Revelation

Tysksprogede TV-Kanaler

Tysksprogede TV-Kanaler med satellitmodtagelse: Canal Digital: Via Astra modtages bibeltv.de og hopechannel.de / Udsendes fra stationer nær Hamborg:
Hopechannel.de: Tirsdage kl. 21.15 - 22.00: 5 personers bibelkreds-samtale under mottoet Die Bibel-Das Leben, produceret af den tyske Adventistkirke.
Bibeltv.de: Tirsdage kl. 22.00 - 22.30: ICEJ - Faszination Israel med Gottfried Buhler

MoreTV

Danmarks billigste TV-udbyder MoreTV tilbyder i deres grundpakke med danske og udenlandske kanaler også de to kristne tv-kanaler GOD TV og SBN (Sonlife Broadcasting Network). Se mere på www.moretv.dk

Klumme



Bøn og lovsang og troens blik

Jamen er det ikke det rene hykleri at begynde at juble og prise Gud, når jeg ikke føler for det?

Nej, sådan er det ikke - tværtimod, det er den rene frihed. Vi nægter at fastholdes i følelsernes og fornuftens jerngreb om vores liv. De to har det med at finde sammen og sætte sig hårdt på alting.

Når vi priser Gud, uanset hvad vi føler eller forstår, sætter vi troen først. Vi tager livets udfordringer og konfronterer dem med den Gud, vi tror på. Fornuft og følelser kommer i anden række.

Det er kun troen, der ser Jesus som frelseren, og kun troen, der flytter bjerge.

Jerikos mure faldt ikke for handlinger båret af hverken fornuft eller følelser, men derimod handlinger udført i tro.

Paulus og Silas var smidt i det inderste fangehul og lagt i fodlænker efter offentlig piskning på illegalt grundlag. Her i det dybeste mørke - på alle plan at forstå - vælger de at lovsynge.

Følelser og fornuft kan umuligt have haft ret meget indflydelse på den beslutning. De lovsynger, på trods af omstændighederne. Både for Jerikos mure og fængsel og lænker hos Paulus og Silas er følgerne voldsomme.

Lovprisningen stopper frygtens og bekymringernes lange ulidelige monologer ved at fastholde troens blik og simpelthen stå fast på Guds nåde, Guds løfter og Guds velsignelse. Vi kalder dem til tavshed ved at stille dem ansigt til ansigt med Gud. Det er faktisk ret kraftfuldt!

Når du vågner, så vælg at tjekke din troskonto, før du tjekker bankkontoen for bekymringer og problemer. Det er den konto, vi investerer i, der yngler. Tro er overbevisning om det, der ikke ses. Og jf. Hebræerbrevet, så er det ved tro, at riger besejres, løfter opfyldes, voldsom ild slukkes og fjendtlige hære drives på flugt. Eller udtrykt af Johannes: For alt, hvad der er født af Gud overvinder verden, og den sejr, der har overvundet verden er vor tro.

Så lovpris frimodigt din Gud både i medvind og modvind.

Ja, lad os alle bede!

Birgitte Steffensen

Formidler og forkynder, Karlslunde Strandkirke

Radio

Pinsedag 31/5
08.03 Pilgrim
Pinse. Forfatter Lene Højholt fortæller fra en skovkant om pinsesus i naturen og Helligånd blandt mennesker. Sognepræst Morten Skovsted introducerer nye salmer med ånd og ny poesi. (Sendes også onsdag 5.03 og lørdag 1.03).

10.03 Gudstjeneste på P1
Fra Vartov Kirke.
Prædikant: Niels Grønkjær.

11.03 Tal til mig - med Iben Maria Zeuthen.
Ugens gæst fortæller om en afgørende overgang i gæstens liv. For det er ofte i vores livs overgange og kriser, at nye meninger og indsigter åbenbarer sig. Genudsendelse fra torsdag.

Anden pinsedag 1/6
10.03 Gudstjeneste på P1

Tirsdag - Lørdag:
08.05 Morgenandagten (P2 DAB)
Sendes alle hverdage fra mandag til lørdag fra Københavns Domkirke. Kan også ses på DR K



Forfatter Lene Højholt er gæst i Pilgrim pinsedag. Lene Højholt er cand. mag. i kristendomskundskab, kunsthistorie og psykologi. Hun har i 20 år været sognepræst i Grenaa, og er i dag foredragsholder og retrætteleder. Igennem mange år har hun arrangeret pilgrimsrejser til Assisi i Italien og flere rejser til Israel og i Paulus' fodspor igennem Grækenland.

Torsdag 4/6
11.03 Tal til mig - med Iben Maria Zeuthen
Ugens gæst fortæller om en afgørende overgang i gæstens liv. For det er ofte i vores livs overgange og kriser, at nye meninger og indsigter åbenbarer sig.
(Sendes også 21.03, lørdag 6.03 og søndag 11.03). Sendes også kl. 21.03

Søndag 7/6
08.03 Pilgrim
(Sendes også onsdag 5.03 og lørdag 1.03).

10.03 Gudstjeneste på P1

11.03 Tal til mig - med Iben Maria Zeuthen.
Genudsendelse fra torsdag.

Kristen lokalradio

Nordsjællands Kristne Radio & Radio KUR

Egen antenne: FM 92,8 MHz
Stofa net: 96,8 MHz
Netradio og podcast
Radop KUR (Kristen Ungdomsradio): Sender via egen YouTube kanal og via Facebook
www.nkradio.dk

København

Rhema Radio

Morgen FM 106,3 sendetid 6-10
Aften FM103,4 flere sendetider fra 20-24. Internetradio 24 timer i døgnet: Søg på UCBMEDIA.dk
WEB-RADIO www.ucbmedia.dk

Københavns nærradio

90,4 MHz – 89,6 MHz – Netradio
www.knr.dk

Kristen Lokalradio, Århus

98,7 MHz/Kabel: 98,8 MHz Stofa, 96,5 MHz TDC / www.norea.in

Norea Radio Danmark

Webradio - http://norea.dk

Radio Ådalen

Egen antenne: 96,4-107,1 MHz
Fællesantenne: Skjern 92,7 MHz, Videbæk 103 MHz samt netradio: www.radio-aadalen.dk

Radio fri-born.dk sender bl.a. andagt, prædiken, musik og lovsang.

Radio fri-born.dk

Pinsekirken Bornholm, Sagavej 5, Rønne sender internetradio 24 timer i døgnet. Radio fri-born.dk kan findes på computeren, mobil, DAB-Radio, onlineradiobox.com.

Oplysninger om kristen lokalradio kan sendes til: redaktion@udfordringen.dk

MUSIK TJEK



Kunstner: Simon Pedersen - **Titel:** Solopgang - **Genre:** Lovsang / Salmer - **Forhandler:** itunes.dk - **Pris:** 69,-

Beundringsværdig ny lovsang

For et par år siden bragte satiresiden babylonbee.com en historie om, at en amerikansk landsretsdommer havde givet Chris Tomlin et påbud om at stoppe med at tilføje omkvæd til ganske udmærkede salmer.

Det er uvist, om Simon Pedersen har læst den historie, men han har tilføjet både et omkvæd og et c-stykke til Ingemanns og Weyses "I østen stiger solen op". Det resulterede i, at denne anmelders "gamle sure mand" stak sit hoved frem. Spørgsmål som: "Skulle det nu være noget?" og "Hvad fejlede den sang egentlig, siden den ikke bare kan synges, som den er blevet i mere end 180 år? Jeg mener, den er 12 år ældre end grundloven!" Men den gamle sure mand er ikke den eneste, som skal have taletid i denne anmeldelse.

Simon Pedersen tager flere af sine tidligere sange med på det album. "Han elsker mig", "Fred være med dig" og "Jeg overgiver mig" findes her i mere eller mindre nyfortolkede udgaver i forhold til tiden med Skywalk.

Der er kommet en ret fin udgave af Salme 23 med på pladen, og det er måske albummets stærkeste nummer. Og den gamle missionshusslager "Lær mig at kende dine veje" har også fået ny melodi og indpakning.

Man må sige, at Simon Pedersen ikke står tilbage for udfordringerne. At gendigte på en af Ingemanns salmer og at sætte musik til Salme 23, som måske er en af de salmer, der er brugt allerflest forsøg på at synge på en ny måde, uden at det bliver tåkrummende, er en bedrift. Det er nu engang beundringsværdigt, at se for en gammel sur mand. Godt gået unge mand!

Torben Schmidt

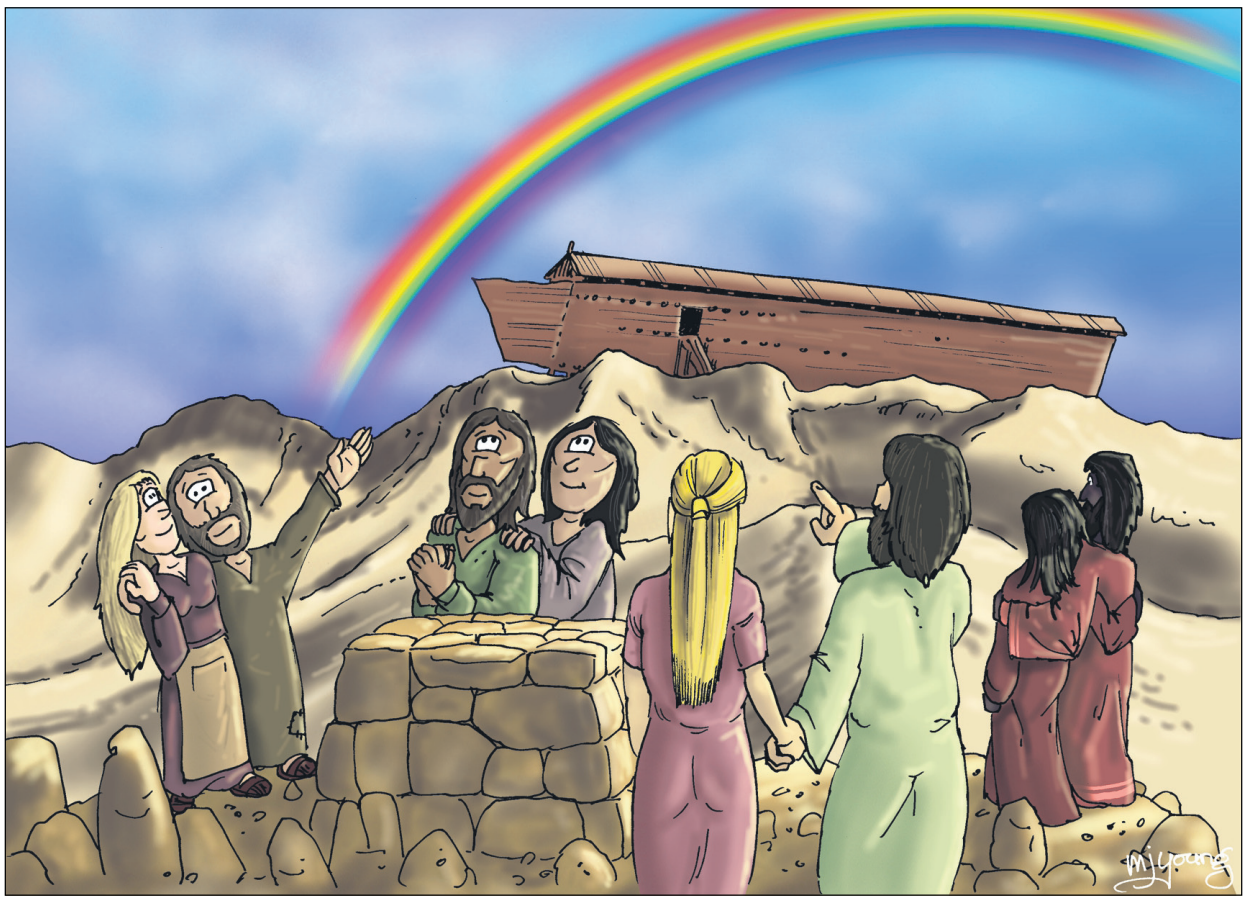

Først to måneder efter grundstødningen kunne Noa og hans familie gå ud af arken. Abraham byggede et alter for Gud, og Gud satte regnbuen i skyen som tegn på en ny og evig pagt med alle levende væsener på jorden.

Guds pagt med Noa

Regnbuen er tegnet på, at Gud aldrig igen vil sende en altødelæggende oversvømmelse.

"På den første dag i den første måned i det år, Noa fyldte 601 år, fjernede han noget af arkens tag og så, at det meste af vandet var væk. Men først to måneder senere var jorden tilstrækkelig tør, så de kunne gå ud.

Så sagde Gud til Noa: »Gå ud af arken med din kone, dine sønner og deres koner og tag alle fuglene og dyrene med dig, så de kan formere sig og sprede sig over jorden.« Noa forlod da arken sammen med sin kone, sine sønner og deres koner. Og alle dyrene forlod arken parvis.

Derpå byggede Noa et alter og ofrede nogle af de rene dyr og fugle til Herren. Brændofferet behagede Herren, og han sagde til sig selv: »Jeg vil aldrig mere forbande jorden på grund af menneskene, selvom deres tanker er onde fra ungdommen af. Jeg vil aldrig mere udslette alt liv på jorden. Så længe jorden står, skal forår og efterår, kulde og varme, sommer og vinter, dag og nat ikke ophøre.«

Gud velsignede Noa og hans sønner: »Formér jer og bliv mange!« sagde han. »Spred jer over jorden. Dyrene, fuglene og fiskene vil frygte for jer, fordi jeg har givet jer magt over dem. Jeg har givet dem til jer, og I må gerne spise dem såvel som de grønne planter, jeg tidligere har givet jer. Men fordi livet er i blodet, må I ikke spise kød, som stadig indeholder blod.

Menneskers livsblod vil jeg kræve hævn for. Ethvert dyr, som dræber et menneske, skal dø. Ethvert menneske, der slår et andet menneske ihjel, skal henrettes for at have myrdet et levende væsen, som er skabt i Guds billede. Formér jer og få mange børn, så jeres efterkommere kan brede sig ud over hele jorden.«

Derpå sagde Gud til Noa og hans sønner: »Jeg vil oprette min pagt med jer og jeres efterkommere og med alle de dyr, som er kommet ud af arken sammen med jer:

Jeg vil aldrig mere sende en oversvømmelse, som udsletter alt liv på jorden. Og jeg vil give jer et synligt tegn på denne evige pagt, som jeg opretter med jer og alle levende væsener.

Jeg har sat min regnbue i skyerne. Den er tegn på mit evigtgyldige løfte til jer og til hele jorden.

Når jeg sender regn over jorden, vil regnbuen komme til syne, og så vil jeg huske mit løfte til jer og de andre levende væsener: at der aldrig igen vil komme en oversvømmelse, som ødelægger alt liv.

Når jeg ser regnbuen i skyerne, vil jeg huske min evige pagt med alle levende væsener på jorden. Regnbuen er tegnet på denne pagt.«

Tegningerne er fra Bibel Cartoons af Martin Young, og teksten fra 1. Mosebog kapitel 8-9 i Bibelen på Hverdagsdansk.



Hej Noa ... har du tilfældigvis set myggene?

Se 1. Mosebog, kap. 5-8



DET HEBRÆISKE HJØRNE

AF ULRIK FLINTA

Det 4. bogstav i det hebraiske alefbet er er dalet ד. Dalet er også det hebraiske ord for en dør דלת og bogstavet forestiller også en dør.

De tidlige forlæg for bogstavet på oldkananæisk forestiller dog en fisk, på hebraisk דג "dag", hvilket er lidt sjovt da det arabiske bogstav for d د ligner en fiskekrog.

I messiansk kristen forståelse repræsenterer "dalet" døren. Døren repræsenterer den synlige verdens 4 dimensioner, de 4 verdenshjørner, de 4 årstider dvs. denne verden. Ser man på bogstavet kan man se at det er i ubalance. Dalet kan ligesom verden kollapse hvad dag det skal være.

De tre første bogstaver א og ב og ג repræsenterede Faderen, Sønnen og Helligånden. Dalet har et "øre" der lytter lidt til Gud, men desværre også et stort "øre" der vender sig væk og lytter til verden. Det er en ydmygende situation og derfor ligner dalet også en bøjet mand.

Men bogstavet fortæller også om døren ind til fællesskab med Gud (Johs. 10,9) : Jeg er døren. Den, der går ind gennem mig, skal blive frelst. Jesus er døren som gav os adgang til Faderen og til Åndens liv, ved ydmygt at træde ind i vores firedimensionelle verden.

Ulrik Flinta forklarer her om det fjerde bogstav i det hebræiske alfabet. Navnet Dalet betyder "dør" og kan minde os om, at Jesus er døren til frelsen og livet med Gud.



Just Sam (th) og Lauren Daigle (tv) sang "You Say" sammen hver for sig i finalen. For første gang blev finalen streamet online på grund af Corona-pandemien. Foto: ©American Idol/ABC

American Idol-vinderen sang om sin tro på Gud

I finalen sang Just Sam det populære kristne hit 'You Say' sammen med Lauren Daigle. Nu er hun aktuel med sit eget nummer 'Rise Up'.

Af Kristina Højer Nørgaard

- Jeg er ekstremt taknemmelig og glad for at være den næste American Idol! Det her er mere end en drøm, der går i opfyldelse, skriver årets vinder af American Idol på sin Instagram.

Lige siden sin audition har Just Sam, som rigtigt hedder Samantha Diaz, imponeret publikum og dommerne med sin stemme og sin tro på Gud.

Til audition bad den 20-årige vinder sammen med de tre dommere Katy Perry, Luke Bryan og Lionel Richie. Hun blev så berørt af ordene i Lauren Daigles sang "You Say", at hun ikke kunne gennemføre sangen.

Men i finalen lykkedes det Just Sam at gennemføre sangen så overbevisende, at hun løb med sejren og blev American Idol's 18. vinder.

- Der går ikke en dag, uden at jeg forsøger at takke min Gud i himlen, skriver Just Sam på Instagram.

Sang med Lauren Daigle

Da USA også er nedlagt af corona-pandemien, foregik finalen for første gang online. Fra hver sin lokation sang Just Sam og Lauren Daigle alligevel "You Say" sammen.

- 'You Say' taler helt seriøst til mit hjerte, og jeg tror, at det var det, der fik mig til at græde til min audition, sagde Just Sam i en FaceTime-samtale med Lauren Daigle før finalen.

Just Sam sang også Kelly Clarkson's hit 'Stronger', som handler om, at det, der ikke slår dig ihjel, gør dig stærkere.

- Herren giver dig ikke mere, end du kan klare, sagde Katy Perry efter optræden til Just Sam.

- Du er en vidunderlig, velsignet sanger, tilføjede Luke Bryan.

Forladt af sine forældre

Just Sam kommer fra ghetto-området Harlem i New York. Hun blev adopteret af sin bedstemor som barn, fordi hendes mor og far forlod hende.

- Min mor var der ikke for mig, mens jeg voksede op...det var min far heller ikke. Min bedstemor sørgede for, at vi fik mad, havde tag over hovedet og tøj at tage på, fortalte Just Sam tidligere i programmet.

Siden hun var barn, har hun elsket at synge. Just Sam har tilbragt meget tid i undergrundsstationerne, hvor hun tjente sine lommepenge ved at synge.

Nu er hun aktuel med sit eget nummer 'Rise Up' efter sin sejr.

Før sin auditon tilbage i februar gav Just Sams bedstemor hende tre råd: "Tro på dig selv. Tro på Gud. Og lær at tilgive andre mennesker."

De råd ser ud til at have virket meget godt indtil videre.

KLUMMEN

Kraften i vores ord

Vores ord kan have kæmpe betydning for andre mennesker. Vi kan både såre andre mennesker helt vildt med det, vi siger, men vi kan også være med til at bygge andre op med opmuntrende ord. Der er kraft i vores ord!

Jeg kender det selv alt for godt: Jeg kan blive vildt glad, når nogen siger noget opmuntrende til mig, eller jeg kan blive vildt ked af det, når nogen siger noget negativt til mig. Og jeg har desværre også selv såret andre med mine ord, men også set, hvordan mine ord kan få andre til at lyse helt op.

Ordsprogenes Bog er fuld af ordsprog om dette, for eksempel i Ordsp 18:21: "Tungen er nøglen til et godt eller dårligt liv, man må leve med konsekvensen af sine ord." Med tungen kan man nemlig sige gode ting og bygge andre mennesker op, og dermed får man også selv et godt liv, fordi man høster, hvor man sår. Eller man kan gøre det modsatte. Tungen er altså nøglen. Hvilken dør vil du bruge den til?

Nogle siger, at der skal 10 positive ting til at opveje én negativ ting, som folk siger til én. Kritik og latterliggørelse kan virkelig pille mennesker ned, de er magtfulde – men det er positive ord altså også! Tænk hvis vi stoppede med at kritisere og i stedet påtalte de gode ting ved hinanden. Hvordan ville mennesker omkring os så ikke blive løftet op?

Guds ord er altid opbyggende. Han taler os aldrig ned, men fortæller os, at vi er værdifulde og elskede. Og vi er kaldet til at ligne ham. Hans ord til os er "evangelium", eller på græsk ευαγγέλιον, hvor ευ (udtales sjovt nok "øv") betyder "godt" og αγγέλιον ("angelion", ligesom Guds budringere på engelsk: angel) betyder "budskab". Vi er altså kaldet til at komme med det gode budskab – ikke kritik og nedgørelse.

Derfor gælder mange af nådegaverne også opmuntrende ord: profeti, tungetale, kundskabsord og så videre. Det er, som Paulus skriver i 1 Kor 12:7: "Når den enkelte får en åbenbaring fra Helligånden, er det, for at det skal blive til gavn for andre mennesker." Men kan vi sige det om vores ord? Er de til gavn for andre mennesker?

Vi burde nok stræbe efter nogle flere af disse himmel-ord, som gavner andre, og som er øv-angelion for dem. Vi har verdens bedste nyhed: At mennesker har værdi, og at livet ikke er meningsløst! At Gud redder os og siger, at vi er dyrebare for ham! Lad det være sådan nogle ord, der kommer ud af vores mund: Ord, der afspejler Guds Ord, der i begyndelsen gav liv, og som siden blev kød og tog bolig iblandt os!



Af Rasmus Jonstrup,
Teologistuderende og ungdomspræst

Informationsmøde om ekspeditionen til Mt Ararat

Overvejer du at tage med på Udfordringens ekspedition til det ekstra-ordinære 'Noahs Ark'-fund på Mt Ararat i det østlige Tyrkiet?

Kom til et informationsmøde lørdag den 13. juni kl. 13 på Udfordringen, Jernbanegade 1, 6070 Christiansfeld.

PS: Der er stadig mulighed for at komme med på ekpeditionen, hvis du er villig til at betale eller kan skaffe det beløb, som finderen af det hemmelige sted forlanger. Gerne tilmelding forud på henri@udfordringen.dk.

Vil du være med til at udforske det formentlige fund af Noahs Ark på Mt. Ararat?

Udfordringen er med i arbejdet. Giv gaver med skattefradrag via Missionsfonden på konto 9570 - 0006 139450 mrkt. "Projekt 6133 Bibelsk Arkæologi og Research".



Se: noahsark-discovery.com

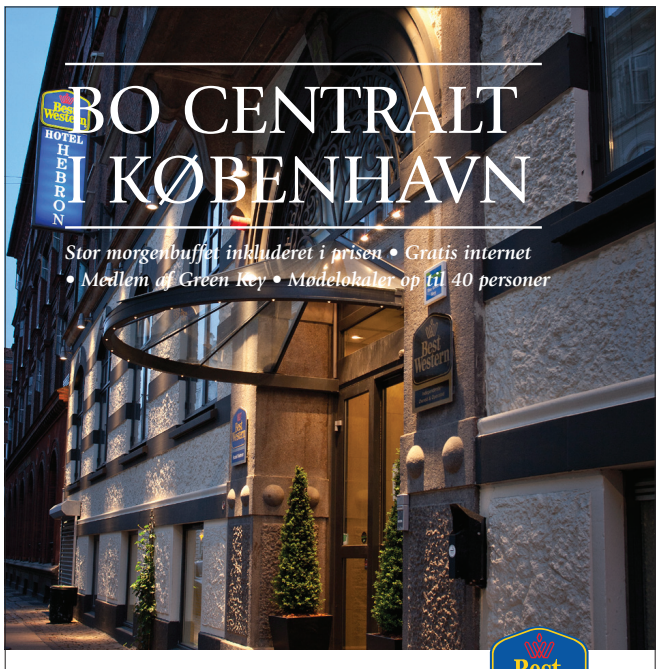

BEST WESTERN HOTEL HEBRON
Helgolandsgade 4, 1653 Kbh. V
+45 33 31 69 06 · hebron.dk
Book allerede i dag.

Best Western
BEST WESTERN
HOTEL HEBRON
★★★

Skæve vinkler af Torben Osted



Morgensang igen i Danmark

Phillip Fabers morgensangsprogram i DR er blevet meget populært. Heidi Kunst fra Kolding blev i den stille corona-tid inspireret til at designe et krus med Phillip Faber.

Hun fik tilladelse af DR og Phillip Faber og fik lavet 500 krus og købte bobleplast til forsendelse.

Hun fik de lokale ugeaviser til at skrive om idéen, og det samme gjorde Flensborg Avis, fordi hun er sydslesviger, og så kom BilledBladet og udlovede i starten af maj nogle sæt af kopperne, da Phillip Faber havde nævnt kopperne i et interview med dem. Så nu måtte Heidi bestille flere krus.

Den kunstneriske leder af DR Pigekoret vil fremover give gæsterne, der synger sammen med Phillip Faber til morgensang, et krus med hjem.

Heidi Kunst er grafiker og kandidat i Nordisk Sprog og Litteratur. Hun startede som selvstændig i 2011 og står bl.a. for Kolding Kalenderen og Oplev-Vejle Kalenderen. Og nu producerer hun altså også krus til morgensang.

Hun har sendt krus helt til Grønland, og nu sender hun også gerne to gange 2 krus også til vinderne af vores lille pinsekonkurrence her i Udfordringen.



Phillip Faber har gjort morgensang populært igen.



Heidi Kunst fandt på det nye morgensangskrus.

Vind 2 krus til morgensang

Krusene koster 299 kr. for et sæt med 2 stk.

Vi udlover to sæt blandt Udfordringens læsere.

For at deltage i konkurrencen skal du blot sende en mail med titlen på din egen yndlingsmorgensang (og gerne fortælle, hvorfor du så godt kan lide den).

Send titel og dit navn og din adresse (og mobil-nummer af hensyn til forsendelsen) til mail@udfordringen.dk senest tirsdag den 2. juni, efter pinsen.

Skriv din yndlingsmorgensang til avisen og vind måske et krus med Phillip Faber fra DR.



JA tak, jeg bestiller __ ½ år for 348 kr. eller __ et helt år for 648 kr.

___ til Færøerne, Grønland, Europa og øvrige udland 1 år 998 kr.

___ **Studie-abonnement** 1 år 398 kr. eller___ ½ år 248 kr.

Skaf en ny læser og få et gavekort på 200 kr.

Den nye abonnent er:

Navn: _____

Adresse: _____

Postnr._____ By:_____

Tlf.: _____ E-mail: _____

Obs! Abonnenten er skaffet af undertegnede, der som tak modtager et gavekort på 200 kr. til Hosianna.dk:

Navn: _____

Adresse: _____

Postnr._____ By:_____

Tlf.: _____ Mail: _____

Sæt kryds: Jeg betaler også for abonnentet ___
Den nye abonnent betaler selv for sin avis ___

POST
Sendes ufrankeret
Modtageren
betaler portoen

Udfordringen
+++ 24849 +++
7993 Sydjylland-Fyn USF B

(23/2020)



BAGSMÆKKEN

Glæd jer!

Der står i Filipperbrevet, at vi skal glæde os. Nogle gange kan det være svært, når vores forventninger skuffes. Sidste år havde jeg en oplevelse, der var noget op ad bakke. Men heldigvis har jeg lært nogle tricks.

Hvert år i pinsen afholdes Fortællevandring på Pilgrimsruten i Holstebro området. Jeg har flere år haft muligheden for at lede turen.

Konceptet går ud på, at gruppen på 60-100 mennesker mødes ved solopgang pinsemorgen og går ca. 23 km sammen. Undervejs er der spisepauser, fortællinger, gudstjeneste og kulturelle indslag, indtil vandringen afrundes om eftermiddagen.

Sidste år mødtes vi på Græm Strand helt ude ved Vesterhavet. Vi havde set frem til en solklar morgen, men vejrudsigten lovede regn og blæste i de tidlige morgentimer. Jeg fik ikke sovet meget den nat, da jeg hele tiden lå og bad for godt vejr og igen lige skulle tjekke om det lysnede. Det gjorde det ikke.

I regn og blæst stod gæsterne og krøb sammen ved toiletskuret, mens vi afventede ankomsten af de sidste gæster. Helt ærligt føltes det, som om det var en mørk vinternat, og nogle af gæsterne var måske begyndt at overveje, om det var en god idé at deltage. Til sidst stod de 60 mennesker i ly af et lille skur. Det føltes som en vintermorgen, da vinden kom fra syd uden klitter eller bakker til at tage af for vindens kraft. Vores papirer til at tjekke folk ind på blev først gennemblødt for så at gå helt i opløsning.

Jeg havde planlagt morgengymnastik og sang ved opstarten, men det måtte vi udskyde, til vi nåede i ly i plantagen ved skovsøen 5 min. væk. Her stillede jeg mig op på et bord og bød velkommen. Og så var det med at få noget bevægelse i kroppen.

Jeg kan huske, Bubber en gang har sagt, at vi skal hoppe. Fordi når man hopper, kan man ikke længere være sur, og så bliver man glad. Så jeg fik dem i gang med at hoppe på stedet og twiste kroppen fra side til side, og snart var de forfrosne mennesker i godt humør.

Om eftermiddagen nåede vi igen frem til Græm Strand i høj sol, og vinden havde lagt sig. Vi havde nærmest været igennem de fire årstider på 12 timer, og det endte med at blive en af de bedste vandringer nogensinde.

Faktisk kan bare det at smile gøre en glad. Ja, man skulle tro, det var omvendt. Prøv det! Fake it til you make it. Bare smil! Snart vil hjernen registrere: – Vi smiler, vi er glade, og endorfinerne frigøres. Og hvis man smiler, mens man synger en glad sang, kommer der virkelig et glædesboost. Når vi så smiler, synger og hopper sammen med andre mennesker, smitter vi også hinanden.

Tænk, hvis det kunne blive kendt, at de kristne – det er dem, der er så fyldt af glæde! Uanset deres livsituation, så smiler de og velsigner andre.

"Glæd jer altid i Herren! Jeg siger atter: Glæd jer! Lad jeres mildhed blive kendt af alle mennesker. Herren er nær."

Filipperbrevet 4, 4-5



Af Karin Juul Jensen
Projektchef, Destination
Nordvestkysten

Tegnekonkurrence:

Tegn en moderne udgave af Den Brede og Den Smalle Vej

Hvilke udfordringer møder vi *i dag* på den brede vej, og er der nye ressourcer på den smalle vej i dag?

Beskriv det gennem en tegning og find evt. bibelvers, som underbygger situationen.
Sidste frist for indsendelse er mandag den 15. juni. Den eller de bedste tegninger bringes i Udfordringen. Vinderen får desuden 2.500 kr. (Læs evt. om plakaten på Hosianna.dk.)

