... den kristne ugeavis

Udfordringen Søndag

7. Juni 2020 * Uge 24 * Årgang 48



Det Blå Hus

Jesus fordømte ingen, men mødte alle med et kærligt blik. Sådan vil Charlotte Lund, der er leder af Barnets Blå Hus, også gerne møde enhver.

Side 3.

Søgte Allah - fandt Jesus

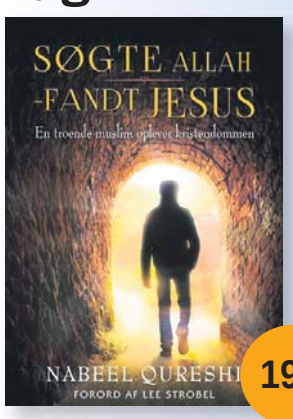

199,-

Nabeel Qureshi beskriver sin dramatiske rejse fra islam til kristendommen, lige fra udvikling af venskaber, diverse undersøgelser og overnaturlige drømme undervejs.

"Søgte Allah, Fandt Jesus" fortæller på en spændende og tankevækkende måde, en stærk historie om sammenstødet mellem islam og kristendommen i en mands hjerte - og den fred han til sidst fandt i Jesus.

Hosianna.dk

Udfordringens bøger & musik
7356 1500 - 7456 2202

Skarp logik og stor indsigt

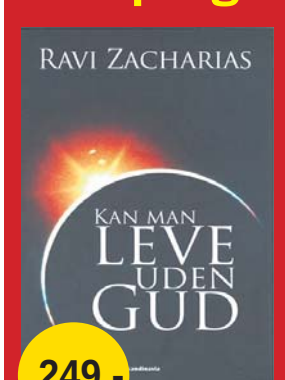

249,-

At se og bekræfte realiteten af Guds eksistens

En fornuftig fremstilling af den kristne tro. Med stor indsigt og interessante eksempler bringer Ravi Zacharias her et genialt og overbevisende forsvar for den kristne tro.

267 sider - kr. 249,00

Køb den på Hosianna.dk / 74562202

Voldsom Visdom

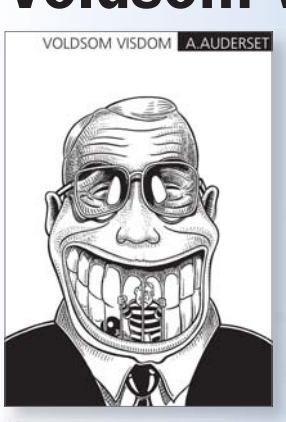

Humoristiske tegneserier med klart budskab

Alain Audersets humoristiske tegneserier, som går tæt på med et klart budskab.
A4 format. 67 sider. Indbundet



149,-

Hosianna.dk

Udfordringens bøger & musik
7356 1500 - 7456 2202

40 år med Luthersk Mission



Bent Olsen.

Den 1. juni havde Bent Olsen 40 års jubilæum som missionær i Luthersk Mission. Det fejrede han i selskab med kollegaer og LM's Landsstyrelse.

Den 64-årige Bent Olsen, der var udlært bankmand, før han gik på missionsskolen, blev ansat som missionær af Luthersk Mission den 1. juni 1980. Han blev udsendt til Etiopien, hvor han boede og evangeliserede sammen med sin familie i 10 år i tilknytning til den etiopiske lutherske kirke.

Da Bent Olsen og familien vendte hjem i 1991, fik han job som missionskonsulent på LMs hovedkontor i Hillerød og fortsatte på den måde med at beskæftige sig med international mission. Han var i sin tid med til at udpege Cambodja som nyt missionsland, og har igennem alle årene været forkynder i Luthersk Mission.

Bent Olsen har siden hjemkomsten været bindeled for flere af Luthersk Missions udsendte i Cambodja, Peru og Etiopien og har arbejdet for, at de udsendte havde gode arbejdsforhold.

Bent Olsen er gift med Mary, de har tre børn og flere børnebørn.

Kristina

Aktiv adventistpræst 70 år



Lehnart Falk er stadig prædikant og aktiv i cykelklubben.

Adventistpræsten Lehnart Falk fyldte 70 år den 3. juni.

Han har seks uddannelser bag sig, er tidligere nødhjælpsansvarlig i Red Barnet og forhenværende generalsekretær i ADRA Danmark.

I 2017 gik Lehnart Falk på pension, men han er stadig meget aktiv. Han prædiker regelmæssigt i Adventistkirken, er medlem af den lokale fodbold- og cykelklub og renoverer sit barndomshjem i Tejn på Bornholm, hvor han og konen, Inger, bosatte sig, da han blev pensionist.

Lehnart Falks karriere startede med en tømreruddannelse. Herefter læste han teologi i Australien. Senere opnåede han en master i religion i England.

Efter nogle år som præst i København og på Færøerne læste Lehnart Falk en kandidat i psykologi på Københavns Universitet for bedre at kunne hjælpe mennesker i sit præstearbejde. Og endeligt læste han en master i Afrika-studier på Teologisk Fakultet i København.

Kristina

Baptist-verdensmand er død



Knud Wümpelmann blev 97 år.

Tidligere præsident for Baptisternes Verdens-Alliance, Knud Wümpelmann, er død d. 3. juni - 97 år gammel.

Han var den første generalsekretær i Baptistkirken i Danmark. Senere blev han generalsekretær i Europæisk Baptistføderation, og endelig var han præsident for Baptisternes Verdens-Alliance i 1990-1995, hvor han var leder af 80 millioner baptister i hele verden.

I 2017 fejrede han og konen, Karen, jernbryllup (70 år). I forbindelse med den særlige begivenhed dengang sagde Knud Wümpelmann**:** "Vi blev ikke tidligt gift, men vi har begge to fået lov at leve længe". På det tidspunkt var han netop fyldt 95 år og Karen 93 år.

Knud og Karen Wumpelmann har været præstepar i Pandrup i Nordjylland og i Købnerkirken på Amager. Til sidst tjente parret fra deres hjem i Tølløse, og sidste år flyttede de på Tysingehave Pleje- og Dagcenter.

Kristina

Brudepar kan stadig få Udfordringen gratis leveret i tre måneder, ligesom brudebilledet bringes uden omkostninger.

Læs også avisen på Udfordringen.dk

Brugernavn: udf-net Kodeord i juni: udsending
Kodeordet for juni gælder til mandag den 6/7 kl. 9.

Ugens profil: Jacob Daniel Leinum

Ny rektor på Det kristne Gymnasium



Jacob Daniel Leinum overtager stafetten efter Karsten Hauge Mortensen. Den nye rektor glæder sig til at præge gymnasiet og Ringkøbing.

- KG skal fortsat være et trygt sted, men må ikke blive en osteklokke.

Det mener Jacob Daniel Leinum, som fra august er ny rektor på Det kristne Gymnasium (KG) i Ringkøbing.

- Som kristent gymnasium skal vi engagere os og præge det samfund og den tid, vi er en del af.

Derfor ser jeg også frem til at møde samarbejdspartnere, byen, forældre og venner af KG og få gode dialoger om KG's betydning i og for Danmark, siger den 48-årige nye rektor.

Tid til et skift

Jacob Daniel Leinum er cand. mag i musik og religion, har en master i ledelse og har de sidste 6 år været uddannelseschef på Næstved Gymnasium.

Efter 26 år på posten besluttede nuværende rektor, Karsten Hauge Mortensen, allerede sidste vinter, at det var et godt tidspunkt for ham og for skolen at give stafetten videre. Det er kun tredje gang i løbet af gymnasiets levetid på 41 år, at KG skifter rektor. Derfor har elever og medarbejdere været spændte på, hvem der skulle føre gymnasiet videre.



Karsten Hauge Mortensen giver chefstolen videre til Jacob Daniel Leinum efter 26 år som rektor.

- KG er en skole med meget flotte resultater og et godt renommé, og jeg glæder mig til at engagere mig i skolens liv og bidrage med de erfaringer, jeg har med mig, siger Jacob Daniel Leinum.

Danmarks bedste gymnasium

KG har oplevet en positiv udvikling i den tid, hvor Karsten Hauge Mortensen har siddet ved roret.

De senere år har gymnasiet haft stor fremgang i antallet af elever, og flere år i træk er KG udnævnt som Danmarks bedste gymnasium.

- Jeg har stor respekt for det gode arbejde, der er opbygget gennem mange år, siger Jacob Daniel Leinum og fortsætter:

- Sammen med alle de ansatte og bestyrelsen vil jeg arbejde for, at KG fortsat er Danmarks bedste gymnasium med stærk faglighed og en tydelig kristen profil.

Rammer for tro og liv

Troen på Jesus er en central del af Jacob Daniel Leinums og hans families liv. Sammen med sin kone, Christina, er han - lidt tid endnu - en aktiv del af Græsted Kirke på Sjælland. Parret har fire voksne børn og et barnebarn.

Men med sine lutherske rødder og et ønske om at nå ud til mennesker er Jacob Daniel Leinum klar til at rykke til det vestjyske og gøre sit for at skabe gode rammer for tro og liv både på og udenfor gymnasiet.

- Det bliver spændende at finde den dynamiske balance mellem tradition og fornyelse, siger Jacob Daniel Leinum.

Som kristent gymnasium skal vi engagere os og præge det samfund og den tid, vi er en del af.

Tiden fremover

Den nuværende rektor bliver på posten frem til august og fortsætter herefter i en kort periode som konsulent for at hjælpe til med at skabe en god overgang for både skolen og Jacob Daniel Leium.

Med glæde og forventning ser bestyrelsen på Det kristne Gymnasium også frem til at lære den nye rektor bedre at kende.

- Det er en stor glæde at kunne tilknytte Jacob som rektor. Han var den bedste kandidat i et stærkt ansøgerfelt.

Vi ser frem til samarbejdet med Jacob i årene fremover, siger William Enevold Ehmsen, som er bestyrelsesformand.

Kristina

Casper skal være præst i Odense

25-årige Casper Vestergård begynder som præst i Bykirken i Odense d. 1. august.

Til sommer afslutter han sin uddannelse som cand. theol. fra Aahus Universitet, og til efteråret venter han og konen, Maria, deres første barn.

- Det er på mange måder et nyt livskapitel, som begynder for os. Jeg går fra studieliv til arbejdsliv, vi flytter fra Aalborg til Odense, og vi skal være forældre for første gang, siger Casper Vestergård.

Som præst i Bykirken i Odense får Casper Vestergård særligt ansvaret for kirkens unge. Dem har han god erfaring med fra tidligere.

I seks år har Casper Vestergård været involveret i ungdomsarbejde i Bethelkikren i Aalborg, hvor han har været i et forløb som præsteaspirant.



Casper og Maria Vestergård flytter snart til Odense og venter deres første barn til september.

Sjællenderen fra Jylland flytter til Fyn

Casper Vestergård kommer oprindeligt fra Nordsjælland, hvor han trådte sine kirkelige barnesko i Græsted Frikirke.

Som teenager havde Casper Vestergård en personlig Gudsoplevelse, der førte ham ind på præstesporet:

- Da jeg var 15 år, deltog jeg i en kirkelig sommerlejr i Tyskland, hvor jeg under et møde fik en stærk berøring af Gud.

Efterfølgende besluttede jeg at følge Kristus. Siden da har jeg haft en længsel efter selv at lære Jesus bedre at kende og at gøre ham kendt for andre, fortæller Casper Vestergård.

Spændt på fremtiden

Beslutningen om at læse teologi var for ham en naturlig konsekvens af denne længsel, selv om han erkender, at teologi som akademisk disciplin kan være et rum adskilt fra den personlige tro.

- Men trods det, elsker jeg at studere teologi. Det har givet mig meget, siger Casper Vestergård.

Hans kone, Maria, kommer oprindeligt fra Thy og er i gang med tredje år på uddannelsen som professionsbachelor i kristendom, kultur og kommunikation ved Diakonhøjskolen i Aarhus.

- Vi er spændte på fremtiden og glæder os til at blive en del af et nyt fantastisk fællesskab – både i Bykirken og i netværket Mosaik på landsplan.

Vi glæder os til at tjene Odense og vidne om Guds kærlighed sammen med resten af Bykirken, siger Casper Vestergård.

I Bykirken i Odense er begejstringen og forventningen til et godt samarbejde ligeså stor.

- Jeg tror, at Bykirken og Casper er et rigtig godt match, hvor vi kan give en masse til hinanden.

Caspers profil passer godt ind i kirken, og han vil være et stærkt supplement til det øvrige lederskab, siger Claus Bækgaard, som er ledende præst i Bykirken i Odense og tilføjer:

- Og så er en stærk faglig og akademisk profil, som Casper har, altid en god ting.

Kristina

Gud giver os et nyt selvbillede, når han møder os med sin kærlighed

Jesus fordømte ingen, men mødte alle med et kærligt blik. Sådan vil Charlotte Lund, der er leder af Barnets Blå Hus i Rønne, også gerne møde enhver.

Af Joan Mette Øhrstrøm

Havet og himlen ligner et stort gråt kludetæppe fra Charlotte Lunds hus ved Rønne, hvor et stort panoramavindue giver en smuk havudsigt. Og selv på en dag, hvor solen ikke kan ses for skyer, lyser hendes øjne op i et smil, så skuldrene falder ned, og man føler sig velkommen.

Som leder af Barnets Blå Hus i Rønne har hun sat sig for at møde ethvert menneske med kærlighed – ligesom Jesus.

- Livet er ikke perfekt. Og jeg tænker tit på historien om dengang, hvor Jesus mødte kvinden ved brønden. Han vidste, hvad hun havde gjort. Alle andre så ned på kvinden. Men Jesus fordømte hende ikke.

Det er sådan, vi ideelt set skal møde hinanden med kærlighed, så vi opløfter hinanden, siger Charlotte Lund, der har levet hele sit liv som kristen.

Som barn mødte hun forskellige gudsbilleder. Og sommetider følte hun, at Gud så på hende med strenge øjne, fordi hun blev farvet af den forkyndelse, hun hørte. Men to ældre kvinder har været med til at forme Charlotte Lunds gudsbillede.

To kvinder

Den ene var en ældre kvinde, som hun kom til at kende gennem sit ungdomsjob som hjemmehjælper, fortæller hun.

- På et tidspunkt dør denne dame, og jeg ved ikke, om hun troede på Gud, men vi havde talt om tro, og jeg havde bedt meget for hende. Da hun var død, fik jeg sådan et syn, hvor jeg så kvinden ligge i en grøn grøftekant, og så kom Jesus og tog hende op i sin favn. Jeg græd som pisket, men jeg mærkede Guds kærlighed til hende. Ligesom der står i Bibelen, at han ynkedes over folk. Han kunne ikke lade hende ligge. Det er en af mit livs stærkeste åndelige oplevelser, siger hun og tier et øjeblik:

- Jeg tror, at jeg oplevede et lille glimt af Guds kærlighed, som vi slet ikke fatter her på Jorden. Men det er trygt at vide, at Gud ynkes over os, når vi ligger i grøftekanten i den ene eller anden forstand. Og han ønsker ikke, at vi går fortabt, så han løfter os op og favner os som den gode hyrde, der vil have alle får med hjem i folden, siger hun og smiler, så smilet når helt op i øjnene.

- Jeg vil gerne være som min mormor overfor børnene og gøre dem rige, ikke materielt, men på det menneskelige plan.

Den anden kvinde, som har haft stor betydning for Charlotte Lunds gudsopfattelse, er hendes mormor, som hun mistede for nogle år siden. For i hendes adfærd mindede hun om Jesus. For mormoren var altid kærlig og aldrig fordømmende. Hun boede i Svaneke, og det var ikke altid, der var overskud til at aflægge mormoren et besøg. Men *når* Charlotte Lund besøgte hende og kunne have forventet en beklagelse over manglende visitter, blev hun mødt af det modsatte.

- Hun blev gangbesværet med årene og kunne ikke altid selv åbne hoveddøren. Men inde fra stuen lød det: "Neeej, er det dig Charlotte?".

- Når jeg kørte fra min mormor, var jeg altid mere rig, end da jeg kom, og jeg tænkte: "Hvorfor er du ikke her lidt oftere?" For hun var meget givende.

Selvom mormoren i dag er død, er minderne om hende stadig levende forbilleder for lederen af Barnets Blå Hus.

- Jeg vil gerne være som min mormor overfor børnene og gøre dem rige, ikke materielt, men på det menneskelige plan.

Barnets Blå Hus

Barnets Blå Hus er et gratis tilbud for misbrugerbørn fra 0-14 år.

- De fleste kender TUBA, og vi er en lillesøster til TUBA, der giver terapi til unge fra 14 år i form af individuelle samtaler til pårørende til alkoholikere. Hos os inkluderer det naturligt familien, men de kommer også i børneklubber.

Vi har dels behandlingsdelen, dels den sociale del, og vi prøver at få tingene til at hænge sammen, for det hjælper ikke noget, at vi behandler børnene, hvis forældrene ikke er med, forklarer hun:

- Misbrug er stadig meget tabubelagt. Det kan være svært for forældre at finde vej til os. Mange føler skyld og skam. Nogle få henvender sig selv, men det er oftest en mentor, skolelærer, pædagog eller sagsbehandler, der får ideen, og så giver forældrene samtykke til, at børnene er her. De fleste forældre vil gerne hjælpe deres børn.

Børnenes frirum

- Her får børnene et frirum. Vi har terapeutiske børnegrupper, hvor de kan dele erfaringer med hinanden. Mange af børnene er blevet små voksne og føler, at de skal kompensere for forældrene.

Det er også helt almindelige familier, hvor den ene forælder har et misbrug. Men børn kan mærke et misbrug. Flasken bliver som oftest prioriteret højere end barnet, så der kan mangle struktur, og aftaler med børnene kan være svære at overholde.

Det giver børn lavt selvværd. De taler meget voksent og har hele beredskabet tændt, men børn skal have lov til at være børn. Og her giver vi dem et rum til at fortælle, hvad de oplever derhjemme. Hvad gør de, når det bliver svært? Hvem har de i deres netværk?

Vi har tavshedspligt. Men sommetider aftaler vi med barnet at dele noget med forældrene.

Charlotte Lund smiler igen.

- Jeg havde fx med barnets accept en rørende snak med en far, efter barnet fortalte, at 'bag om alkoholen er han den bedste far'. Det var stærkt for faderen at høre.

Fællesmiddage hver uge

Barnets Blå Hus har også en social del, hvor de hver uge har fællesmiddage med forældre og søskende. Alt er gratis og anonymt.

- Vi ved sjældent før på selve dagen, hvor mange der kommer. Men vi er ca. 20 deltagere hver uge. Der sidder både dem, der drikker for meget, og pårørende, så vi kan være en meget blandet forsamling, men det er fantastisk at se, hvordan de rummer hinanden. De hjælper hinanden med at finde job og bolig. Vi har også udflugter hver måned. Det kan være bowling, skovture, biografture eller Brændegårdhaven.

Hensigten er, at børn og forældre kan være sammen under lidt mere normale forhold. Vi ser, hvor glade børnene bliver for, at far og mor også kan hygge sig.

Først og fremmest handler det om at få en god relation til både barn og forældre, forklarer hun.

- Blå Kors arbejder ud fra værdier om nærvær med et ligeværdigt og ikke-fordømmende blik, uanset hvad folk har lavet.

Vores største styrke er at møde folk ligeværdigt. Vi går heller aldrig bag om ryggen på forældrene i kontakt med de sociale myndigheder. Her er også forældrecafe, hvor vi kan give sparring. Forældrene har jo selv en hel masse input.

Blå Kors er en kristen organisation. Har du det med i baghovedet?

- Ja, det har jeg faktisk. Tidligere har jeg haft svært ved at huske de værdier, som de virksomheder, jeg har arbejdet for, er styret efter. Men de her værdier står og blinker for mig, for jeg kan godt identificere mig med dem.

Den første værdi er som nævnt nærvær. Den næste er troen på nye muligheder i enhver. Uanset hvor håbløst det ser ud.

Vi vil gerne skabe håb, så børnene kan se sig selv i et andet lys.

Mange kæmper med et negativt selvbillede, men vi prøver at skabe værdi i dem ved at fortælle dem, at de er værdifulde. Også selvom de ikke føler, at de bliver set nok og favnet, fordi de skal passe på sig selv.

Og hver gang skal de også lære at sige noget positivt om hinanden. Selvom man mislykkes i en opgave, skal man stadig føle, at man er okay. Det handler om at møde børnene på en måde, så de føler sig set og rummet, ligesom min mormor altid rummede mig.

Og det er sådan, Gud ser på os. Han elsker os uanset. Han mødte også de skæve eksistenser. Som kvinden ved brønden.

Kort om tro

Hvordan blev du troende?

- Jeg har altid troet på Gud. Jeg voksede op i en kristen familie, der kom i Missionsforbundet. Og som barn og ung elskede jeg at komme på kristne lejre. Jeg var en rigtig lejrpige og blev altid helt høj af det. Senere mødte jeg min mand, der var baptist, og dér er jeg kommet siden.

Hvad er kernen i din tro?

- Guds kærlighed. Uden den er der ikke noget liv. Paulus beskriver jo kærligheden meget godt.

Hvorfor går du i kirke?

- For fællesskabet. Da børnene var små, var jeg nok en mere trofast kirkegænger.



Charlotte Lund er leder af Barnets Blå Hus i Rønne, hvor hun ønsker at styrke børnenes selvværd ved at lade dem mærke, at de hver især er værdifulde.

Blå bog

- Charlotte Lund.
- Født i 1966.
- Uddannet sygeplejerske, pædagog og psykoterapeut.
- Leder af Barnets Blå Hus i Rønne.
- Gift og mor til tre og har tre børnebørn.



Klumme



Bed og velsign ind i hverdagen

Græsset er altid grønnere et andet sted. Når vi hører beretninger om andre, der vidner om Jesus i deres dagligdag, er det meget let at tænke: "Hvis jeg havde den samme skønne familie, nabo, kollega osv ... så skulle jeg nok ..."

Men hvad nu hvis de mennesker, der er omkring dig, netop er sat der af Gud selv? Det perspektiv ændrer vores fokus fra en latent dårlig samvittighed over en opgave, vi ikke kan se os selv løfte, til aktivt at lede efter, hvordan Gud vil bruge mig i dag.

Dronning Ester forklarede sin fætter og formynder Mordokaj, at hun ikke kunne gå til kongen og bede om nåde for det jødiske folk, der stod i fare for at blive udryddet. Det havde hun 1000 gode grunde til. Men Mordokaj giver hende dette svar:

Og hvem ved, om det ikke var med henblik på en situation som denne, du opnåede kongelig værdighed? Esters bog 5.14 Det ændrede Esters tilgang til opgaven, og jøderne blev reddet.

Det walisiske retrætested Fald-y-Brenin underviser med fokus på to centrale punkter:

- Guds nærhed
- Velsign

Du kan gå rundt i dit lokalområde eller sidde hjemme og tænke på din arbejdsplads og bede Guds manifesterede nærvær over gader, hjem, kontorer, kaffeautomater og naboer og kolleger.

Velsign de mennesker, du har i tankerne.

Vi kan godt bede Gud velsigne dem, men det er en meget stærk bøn selv at udtrykke, at jeg velsigner dig med sundhed, med søvn, med klarsyn, med frelse, med tryghed, med renhed, med frimodighed osv.

Lad bare Gud lede disse bønner, og observer stille og roligt, hvad der sker. Forvent Guds indgreb, og stå til rådighed som et redskab, åben for at være en velsignelse i den relation eller situation.

At bede Gud manifestere sit nærvær og at bede velsignelse, sammen med at vi optages af at bringe Guds nærvær og være til velsignelse i den hverdag, vi er betroet - det er kraftfuldt.

Du ændrer med bøn omstændighederne - og får tilmed et ændret syn både på bøn og på din hverdag. Bøn bliver et kraftcenter.

Du gav mig o Herre en lod af din jord.

Hvem eller hvad har Gud givet dig på din mark, som du kan være til velsignelse for, bede for og måske en dag bede til frelse med?

Du starter med en enkelt plante her og der og pludselig har du en stor mark.

Birgitte Steffensen

Formidler og forkynder, Karlslunde Strandkirke

Jesus var i ligklædet!

- KONKRET OG OPMUNTRENDE BOG



Forfatterne trækker her de overraskende fakta frem, som viser, at det VAR Jesus, der lå i ligklædet.

Med de fakta, der nu er tilgængelige med moderne teknik, bør der ikke længere være tvivl om, at vi her har et næsten 2000 år gammelt fotografi i 3D af en person, som selv i de mindste detaljer svarer til Bibelens beretning om Jesus.

ILLUSTRERET I FARVER
80 SIDER - LETLÆST
KUN 98,-

Hosianna.dk
Udfordringens bøger & musik
7356 1500 - 7456 2202

Abortlinjen fylder 25 år

Mange gravide har fået anonym hjælp og støtte gennem Abortlinjen - som også redder liv.

- Vores vigtigste opgave er at lytte til kvinden og hjælpe hende til at træffe valg på et oplyst grundlag.

Det siger Abortlinjens leder, socialrådgiver Marianne Jørgensen. Der er dog mange, som betvivler alsidigheden i den rådgivning, man kan få fra Retten til Liv.

- "Ikke-uvildig rådgivning" er et stempel, mange har forsøgt at sætte på Abortlinien, helt siden Retten til Liv den 13. juni 1995 åbnede sin anonyme telefonrådgivning, der tilbyder hjælp både før og efter abort. Men sådan er det ikke, understreger lederen.



Socialrådgiver Marianne Jørgensen er leder af Abortlinjen.

Lytter og stiller spørgsmål

- Mange kvinder står alene i svære overvejelser omkring abort. Her har Abortlinien nu i 25 år tilbudt hjælp til at finde vej gennem de mange følelser og overvejelser. For ikke så få har det betydet, at de besluttede sig for at beholde barnet.

Tilhængere af fri abort har udlagt dette som et resultat af manipulation. En rådgiver ansat af en anti-abort-organisation må nødvendigvis pådutte en kvinde sin egen holdning, hedder det sig. Men det er en myte uden hold i virkeligheden

Vores vigtigste opgave at lytte til kvinden og hendes situation, stille åbne spørgsmål. Målet er, at hun afklares og informeres, så hun kan træffe sit valg på så oplyst et grundlag som muligt.

Hun skal sættes fri til at finde en vej i det kaos, hun står i, siger Marianne Jørgensen.

15-30 opkald per måned

Lederen understreger, at det er en basal del af træningen af de ca. 23 frivillige rådgivere på Abortlinien, at rådgivning ikke handler om rådgiverens egen holdning. Derimod handler det om at sætte den, der henvender sig, fri til at vælge selv!

Rådgiverne, som er fagligt udrustede til opgaven, sidder hver aften, året rundt, klar ved telefonen mellem kl. 19 og 22.30.

De sidste par år er også chat kommet til som en mulighed. Flere foretrækker denne form for "samtale", når følelserne er voldsomt påvirkede af situationen.

Abortlinien modtager 15-30 opkald eller chat-henvendelser om måneden. Abortliniens brevkasse har mellem 20 og 40 henvendelser om måneden.

Netværk

Et ønske om at tilbyde mere end rådgivning og samtale har de senere år resulteret i etablering af netværk. Her byder frivillige rundt omkring i landet - hvor det er aktuelt - ind med praktisk hjælp og omsorg i kvindens eget nærmiljø, både under og efter graviditeten.

Retten til Livs første formand, Orla Villekjær, var med til at etablere Abortlinien. Han udtrykker det således i foreningens seneste medlemsblad:

"Før Retten til Liv åbnede Abortlinien, var der stort set ikke nogen hjælp til abortsøgende. Der var dengang en massiv modstand imod at problematisere abort. Så hvis ikke vi, der kæmper for de ufødtes lige ret til livet, skulle stå op for kvinder, der er i tvivl om abort, hvem skulle så?

Abortliniens jubilæumsønske er, at ingen kvinde må få en abort imod sit hjertes inderste ønske, og at den hjælp, den enkelte har brug for for at gennemføre sin graviditet, må blive rakt generøst og selvfølgeligt!"

Jubilæet vil blive markeret på de sociale medier i dagene omkring den 13. juni, oplyser Retten til Liv.

Bodil

22 politikere i brev til Jeppe Kofod:

'Støt Hong Kongs selvstændighed'

22 tidligere folketingsmedlemmer og ministre af bred politisk observans har den 2. juni henvendt sig samlet til udenrigsminister Jeppe Kofod i anledning af de ændrede forhold i Hong Kong.

I henvendelsen hedder det:

"Undertegnede tidligere folketingsmedlemmer opfordrer den danske regering til at tage skarpt afstand fra det forsøg på at krænke Hong Kongs frihed, som finder sted i disse dage i Beijing.

Folkerepublikken Kinas initiativ til at hastebehandle et lovforslag om en sikkerhedslovgivning, der omfatter Hong Kong, er uhørt og stærkt foruroligende. Det vil fratage Hong Kongs folkeforsamlings dens selvstændighed og stærkt begrænse friheden i området. Det er i oplagt strid med den aftale, som i sin tid blev indgået mellem Storbritannien og Folkerepublikken Kina om en særstatus for Hong Kong i 50 år.



Jeppe Kofod. Foto: Claus Bech

Hong Kongs befolkning har ved det nylige distrikstsvalg vist, at den ønsker demokrati og modsætter sig styring fra fastlandet. Kongeriget Danmark må protestere overfor Folkerepublikken Kina og benytte sin indflydelse i EU til fælles europæiske bestræbelser på at bremse Beijing-forsøgene på at fratage Hong Kong sine aftalemæssige rettigheder.

En sådan lov vil også være i strid med Folkerepublikken Kinas egen politik om "Et land to systemer".

Folkerepublikken Kinas hensigter overfor Hong Kong, er som den tidligere guvernør Lord Patten udtrykker det: 'oprørende', og lovforslaget sætter spørgsmålstegn ved, om andre lande overhovedet kan stole på aftaler indgået med styret i Beijing."

Bodil

Underskriverne

Brevet er underskrevet af:

Bent Hindrup Andersen, Elisabeth Arnold, Christian Friis Bach, Poul Erik Christensen, Per Clausen, Susanne Eilersen, Viggo Fischer, Karl Kjeldgaard, Klaus Kjær, Flemming Kofod-Svendsen, Gyda Markvad Kongsted, Niels Jørgen Langkilde, Christian Mejdahl, Jakob Axel Nielsen, Mogens Nørgaard, Marion Pedersen, Stefan G. Rasmussen, Svend Skovmand, Birthe Skaarup, Laue Traberg Smidt, Bent Stubkjær og Christian Aagaard.

Gospelkor kan få flere børn i kirke

- Kirker kan tiltrække langt flere kirkefremmede børn og familier med et gospelkor. Men det kræver, at børnemedarbejderne bliver trænet.

Det mener Torben S. Callesen, som er cand.mag. i musik og religion. Han har arbejdet med børnegospelkor siden 2007.

I håb om at åbne menighedernes øjne for, hvordan et børnegospelkor kan medvirke til, at kirken bliver endnu mere udadvendt, tilbyder han et korlederkursus d. 21.-23. august.

På korlederkurset vil deltagerne bl.a. blive instrueret i, hvordan man opretter et børnegospelkor, og hvordan man leder det.

Torben S. Callesen er selv grundlægger og leder af korforeningen Aabenraa GospelFamily, som har mere end 115 børn og unge fordelt på tre gospelkor.

- Alle børnekor er fantastiske, uanset om det er klassisk, rytmisk eller gospel. Men for mig har børnegospel været en øjenåbner for det inkluderende kirkefællesskab, fortæller Torben S. Callesen.

Med kurset håber han at motivere børnemedarbejdere til at starte et børnegospelkor i deres egen menighed.

Kristina



- Børnekor er fantastiske, uanset om de synger klassisk, rytmisk eller gsopel, siger korleder Torben S. Callesen fra Aabenraa GospelFamily.

Stamcelleforskning kan føre til mange landvindinger i forhold til fx. cancer og hjernesygdomme. Men forskning på fosteranlæg er en krænkelse af mennesket, mener Retten til Liv.



Retten til Liv:

Forskning på fosterhjerner er dybt problematisk

Det er dybt problematisk at bruge celler fra befrugtede æg til forskning, mener organisationen Retten til Liv.

I sidste uge beskrev DR.dk, hvordan danske forskere har dyrket en levende mini-hjerne på Københavns Universitet. Forskerne ønsker at lære mere om hjerner - og på sigt hjælpe folk mod sygdomme i hjernen.

Målet er godt, men midlet er dybt problematisk, mener cand. med. Kerstin Hoffmann, der er kommunikationssekretær i RTL.

- Dette er netop et af de forskningsfelter, der i 2003 blev brugt til at legitimere forskning på embryonale stamceller - dvs. celler fra befrugtede æg, der er blevet tilovers ved kunstig befrugtning.

Man vil så gerne hjælpe folk, der er ramt af degenerative sygdomme i hjernen - fx. Parkinsons og Alzheimers, og man forstår så godt hvorfor, for det er to stærkt invaliderende sygdomme.



Cand. med. Kerstin Hoffmann forklarer, hvorfor forskning på fosterceller er problematisk.

Ofrer en andens liv

- Men vi er nødt til at tage afstand fra denne forskning - og al anden forskning på embryonale stamceller. At gøre fosteranlægget til objekt for forskning, og til et potentielt middel for behandling af et andet menneske, er udtryk for en farlig tingsliggørelse og krænkelse af mennesket.

Intet menneske skal ufrivilligt udsættes for indgreb, der ikke kommer dette menneske selv til gode, og ingen har ret til at ofre en andens liv, understreger Kerstin Hoffmann. Men der er heldigvis også andre muligheder, forklarer hun.

Alternativ forskning

- Embryonale stamceller er ikke forskeres eneste mulighed for at skaffe ny viden og udvikle ny behandling.

Der er to veje at gå. Dels er den voksne krop fuld af stamceller, der løbende bruges til at gendanne slidt og ødelagt væv. Det er dog lidt omstændeligt at få fat på disse stamceller, og de deler sig heller ikke lige så livligt som de embryonale stamceller, når de dyrkes i laboratoriet.

Til gengæld er der inden for de seneste år udviklet en helt ny metode, der kan om-programmere en helt almindelig voksen celle (fx. fra huden) til en såkaldt induceret pluripotent stamcelle.

Disse nye stamceller opfører sig tilsyneladende helt som en embryonal stamcelle. De deler sig uproblematisk og kan skubbes til at udvikle sig til mange forskellige typer af nyt væv - fx. hjerneceller.

Perspektivet for denne teknik er, at man vil kunne fremstille raske celler til erstatning for syge celler hos fx. den Parkinsonsyge patient. I tillæg undgår man at skulle ledsage behandlingen med immundæmpende medicin, fordi cellerne er personens egne.

Ret til beskyttelse

- Fosteranlæggets absolutte ret til liv og beskyttelse har tidligere været en selvfølge for lægevidenskaben. I Genevedeklarationen, som verdenslægeforeningen vedtog i 1948, indgår bl.a. følgende sætning: "Jeg vil nære den højeste respekt for menneskets liv fra dets undfangelse selv under trusler."

I Retten til Liv arbejder vi for, at denne respekt må blive genindført i det danske samfund, og at forskere i stedet vil bruge deres kreative kræfter på forskning i voksne stamceller, som ikke indebærer, at menneskeliv krænkes! slutter Kerstin Hoffmann.

Bodil



Tværkulturelt Centers formand, tidligere sognepræst Inge With Johannesen, overrækker her årets integrationspris til Ahmad Omidi.

Udvist kurder modtog pris

Den 30-årige kurder Ahmad Omidi fra Udrejsecenter Sjælsmark har modtaget Tværkulturelt Centers integrationspris Årets Krus - Årets Knus 2020.

Prisen, der består af et krus, en kurv og et diplom, blev overrakt af Tværkulturelt Centers formand, tidligere sognepræst Inge With Johannesen i København.

I forbindelse med overrækkelsen holdt tidligere overrabbiner Bent Melchior og sognepræst Peter Hauge Madsen tale for prismodtageren via Zoom.

Brobygger i Danmark

Ahmad Omidi kom til Danmark fra Iran med de store flygtningestrømme i 2015. Han modtog prisen for sin ekstraordinære indsats for at bygge bro til det danske samfund, dansk kultur og kirkeliv.

Han har således været til hjælp og opmuntring for andre og gennem længere tid arbejdet frivilligt som tolk, frisør og koordinator for kirkelige aktiviteter.

Ahmad Omidi har ladet andres behov komme først – både på Udrejsecenter Sjælsmark, hvor han har boet sammen med sin kone Kobra (28) og parrets to børn siden september 2018, og tidligere på asylcentret på Bornholm, hvor familien tilbragte de første to år i Danmark.

Døbt på Bornholm

Ahmad Omidi blev døbt i Sct. Nicolai Kirke på Bornholm i 2016 sammen med sin familie og har siden været fast ugentlig kirkegænger og frivillig i flere kirker og kirkelige organisationer – først på Bornholm og siden i København og Nordsjælland.

Bent Melchior understregede i sin tale, at han var sikker på, at Danmark ville vinde ved at give Ahmad opholdstilladelse.

Også sognepræst Peter Hauge Madsen, der i sin tid døbte Ahmad Omidi, lykønskede prismodtageren via Zoom, og fløjtenist Marianne Clement bidrog sammen med Roger Munck-Fairwood på klaver med en musikalsk hyldest.

Ahmad Omidi blev født i 1989 i en iransk/kurdisk flygtningefamilie i Irak. Familien flyttede til Iran i 1991, hvor han voksede op i en kurdisk landsby.

Bodil

Madbar serverer for familienetværk

66 munde blev mættede, da Tobbers Madbar i Kolding serverede tarteletter til børn og voksne i Kirkeibyens familienetværk den 28 maj.

- Det er ren luksus. Til daglig kan vi ikke gå ud at spise, og når vi så får noget, der faktisk er fra en restaurant, synes jeg, det er ret lækkert, fortæller Jeanette Henriksen, der er bruger i Kirkeibyens familienetværk.

Familierne skulle selv afhente maden på Tobbers, og Jeanette Henriksen hentede tarteletter til sig selv og sin teenagedatter.

Maduddelingen var mulig på grund af en kombination af en særlig coronastøtte fra Socialministeriet via Blå Kors, som familienetværket i Kirkeibyen samarbejder med - og på grund af Tobbers generøsitet.

- Vi er glade for at kunne hjælpe i den her coronatid, hvor endnu flere er pressede.



Torben Pibenbring har favnen fuld af tarteletter til familierne.

Det giver rigtig god mening for os at være en del af at gøre det her for mennesker i vores by, siger indehaveren af Tobbers Madbar, Torben Pibenbring.

Madduddelingen fra Tobbers er ikke den første, familierne oplever. Under coronakrisen har Kirkeibyens familienetværk været i stand til at skabe et minimum af kontakt med familierne gennem maduddelinger. Her har Restaurant LE også været på banen.

Flere af familierne i familienetværket har været meget påvirket af corona-omstændighederne. For dem har mødet med de frivillige ved maduddelingerne været den eneste anledning til at bryde corona-isolationen.

- Det er helt vildt fedt. På den måde går man ikke i glemmebogen. Det er også ret vigtigt, at folk ikke falder ud af netværket og bliver bange for at komme igen, siger Jeanette Henriksen.

- Og så er det også bare fedt at slippe for at lave aftensmad, smiler hun.

Kristina



LEDERARTIKEL

Tema-avis om livet efter dette liv

Normalt udgiver vi en lidt større avis op til sommerferien, og sommeravisen uddeles så på de forskellige sommercamps. Men i år er der ingen - eller kun nogle små - sommercamps.

Vi har derfor fået en anden idé.

En del læsere har udtrykt deres glæde over det temanummer om nærdødsoplevelser og livet efter døden, som vi havde i ugen op til til Kristi Himmelfarts dag.

Nogle har ønsket at give denne avis til andre. Artiklerne om det evige liv var så interessante, at mange andre burde have glæde af dem. Problemet er blot, at der står Kristi Himmelfarts dag 2020 på avisen.

Jævnligt spørger nogle læsere også efter en traktat-avis, som de kan give til andre året rundt.

Vi fik derfor den idé at samle artiklerne om livet efter døden i en traktatavis.

Nu er det jo ikke alle, der kan eller vil uddele flere hundrede aviser. Nogle ønsker bare at give én avis til en ven.

Derfor vil vi lægge traktatavisen ind i avisen uge 26 - den næstsidste avis inden sommerferien, som udkommer den 21. juni. På den måde vil alle læsere få dette temanummer og kan evt. give det videre til én, der tænker over det med døden.

Vi vil så også trykke nogle ekstra eksemplarer af traktatavisen til dem, der ønsker at dele avisen ud i et kvarter eller til en større gruppe mennesker.

Resten af avisen i uge 26 vil indeholde aktueller nyheder fra den uge som normalt.

Ugen efter - den 28. juni - følger så det sidste nummer inden sommerferien.

Jeg fortæller det nu, fordi du så har tid til at overveje, om du evt. ønsker et ekstra antal aviser til at dele ud her til sommer. I så fald kan du gå ind på vores webshop Hosianna.dk og bestille det antal, du ønsker, inden vi trykker.

Det skal være inden den 16. juni kl. 12.

Hvorfor er det så vigtigt?

Vi trykker ikke traktataviser, påskeaviser og juleaviser til uddeling af økonomiske grunde.

Faktisk giver det os ekstra arbejde at få det sat sammen og få det trykt og udsendt til så mange modtagere.

Men alt, hvad Udfordringen foretager sig, har til formål at udbrede evangeliet, som der står i vores vedtægter:

"Institutionen er almennyttig og almenvelgørende og arbejder for at mennesker må komme til tro på, at Jesus er Kristus, Guds Søn. Institutionen skal endvidere arbejde for at fremme den kristne etik og et kristent kultur- og samfundssyn."

Det gør vi så ved at udgive en kristen avis, der bl.a. kan styrke os, der tror, og udruste os til at række længere ud.

Derfor udgiver vi også bøger, sælger andres kristne bøger, udgiver traktataviser og har andre aktiviteter, som enten udbreder evangeliet eller skaffer økonomi til at gøre det.

I dagens Danmark er alt for få optaget med at forkynde evangeliet – til dem, der ikke i forvejen er troende.

Engang var Danmark et kristent land, hvor en stor del af befolkningen var troende og præget af kristendom.

Sådan er det ikke i dag.

Generationer vokser op uden forkyndelse og undervisning i kristendom. Tværtimod påvirkes vi gennem skoler og medier af en materialistisk og ateistisk tankegang.

Men hvis du er kristen, så véd du godt, at der er noget, der er meget bedre. Noget, der er så stort og godt, at du ville ønske, at alle havde det.

Det er bare så svært at få det sagt for nogle af os.

Men her kan en lille avis om livet efter døden måske være en øjenåbner eller en anledning til at tale om det vigtigste – det evige liv, som kommer efter dette liv.



Henri Nissen
Ansvarshavende redaktør

UGENS PRÆDIKEN

Af Kristoffer J Niclasen, stud.theol.



Missionbefalingen

Løftet er dejligt - men hvad med kaldet?

Dagens tekst er særdeles velkendt. Og hvor er den dog en citeret en af slagsen. Men når jeg spejler mig selv i linjerne, så er det meget afslørende. For hvor er det da dejligt, at han er med mig alle dage, men kaldet?



Vi må lede andre til Gud med kærlighed.

Kaldet til at "missionere" – dét kan være noget af en udfordring. Men det er netop i udfordringen, at vi kan finde store skatte. Tænk på det irske mundheld om, at skatten ligger for enden af regnbuen. Men tænk også på de uendeligt mange sagaer, hvor karaktererne, når de påbegynder en rejse til skatten, undervejs finder den sande værdi og vokser i styrke. Eller som stoikeren Marcus Aurelius lettere kryptisk sagde det:

"Hindringen for handling fremskynder handling. Hvad der står i vejen bliver vejen."

Hvordan gør vi det?

Så hvad er det da for en vej, vi må ind på? Hvordan bør vi handle for at gøre folk til Hans disciple? Hvad kan teksten lære os?

Mit første bud er, at det starter med en selv. Jovist, i begyndelsen var Ordet, og Ordet var hos Gud og Ordet var Gud. Jovist, det kan synes, at selve syndefaldet skete på baggrund af, at de første mennesker startede med sig selv. Men der er forskel på at starte *med* sig selv og at starte *i* sig selv.

To rejsende

At starte *med* sig selv er en refleksion, en kritisk analyse, hvor man både prøver at finde dét i ens karakter, der bør minimeres, og det, der bør forstørres.

At starte *i* sig selv er et ukritisk ståsted, hvor man frasiger sig et egentligt ansvar for et større gode – kort sagt, det er ens eget riges fremme, ikke Guds, ej heller næstens.

Når man læser skriftstedet igennem, kan man derfor læse det som to forskellige rejsende, der går ud i verden. Den ene erkender sin egen magtesløshed og overgiver sig til Ham, der er med os alle dage – for derved at få styrke til at gøre det rigtige, gro og blive formet i kærlighed, for så derved at kunne tjene som eksempel og lede andre til frelse.

Den anden erkender ikke sin egen afmagt, men vil hellere gå i hi i sin egen stolthed og smerte. Han vil hellere bryste sig med at kunne gå titusinder skridt ned af den forkerte vej, end hundrede skridt ned af den rigtige.

Fra kaos til kærlighed

Mit andet bud i forlængelse af det første - og sikkert i en vis grad egentlig en uddybning og forlængelse af det allerede skrevne - er, at når vi starter med os selv, giver det os plads til at finde ud af, hvor små vi egentlig er, og at dette er ok.

At vi har brug for at nå ud til hinanden, at ingen er en øde ø – og at vi netop i vores svaghed finder vores styrke. Og måske derfor har vi nogle gange brug for at blive rusket op i, har brug for ødelæggelse, brug for kaos. Ikke for at dvæle i de dødes land eller i en asketisk tilstand at rive ens kappe itu. Nej, men som et skub ned ad den rigtige vej, som en stemme, der råber vagt i gevær og basunerer til handling. Som en blykugle, der smadrer ens spejlsal, der har forvrænget virkeligheden.

Templet blev ødelagt, men Ånden lever, kirken er ikke bygninger, men levende sten. Essensen, Guds ånd der kalder på os alle til at nå alle, går forud for det, der fysisk manifesteres. Hjørnestenen blev kasseret for derved at opstige som hersker over alt og alle.

Så, lad os alle blive bedre til at overgive os til Gud og det centrale for derved at få styrken til at handle. Lad os vokse i kærlighed og lede med eksempel. Vi er Guds børn, vi er verdens salt og lys, vi er alle elskede.

Søndagens tekst: Matt. 28, 16-20

Jesu sidste ord til disciplene

16 De 11 disciple tog derefter af sted til den
bjergskråning i Galilæa, hvor Jesus havde
sagt, de skulle mødes. 17 Da de så ham,
faldt de på knæ og tilbad ham. Men andre
var usikre.
18 »Gud har givet mig al magt i himlen og på
jorden,« sagde Jesus. 19 »Gå derfor ud og gør
mennesker fra alle folkeslag til mine disciple.
Døb dem til at tilhøre Faderen og Sønnen og
Helligånden, 20 og lær dem at adlyde alt, hvad
jeg har befalet jer. Og husk: Jeg er altid hos
jer indtil verdens ende.«

Teksten er fra Bibelen på Hverdagsdansk

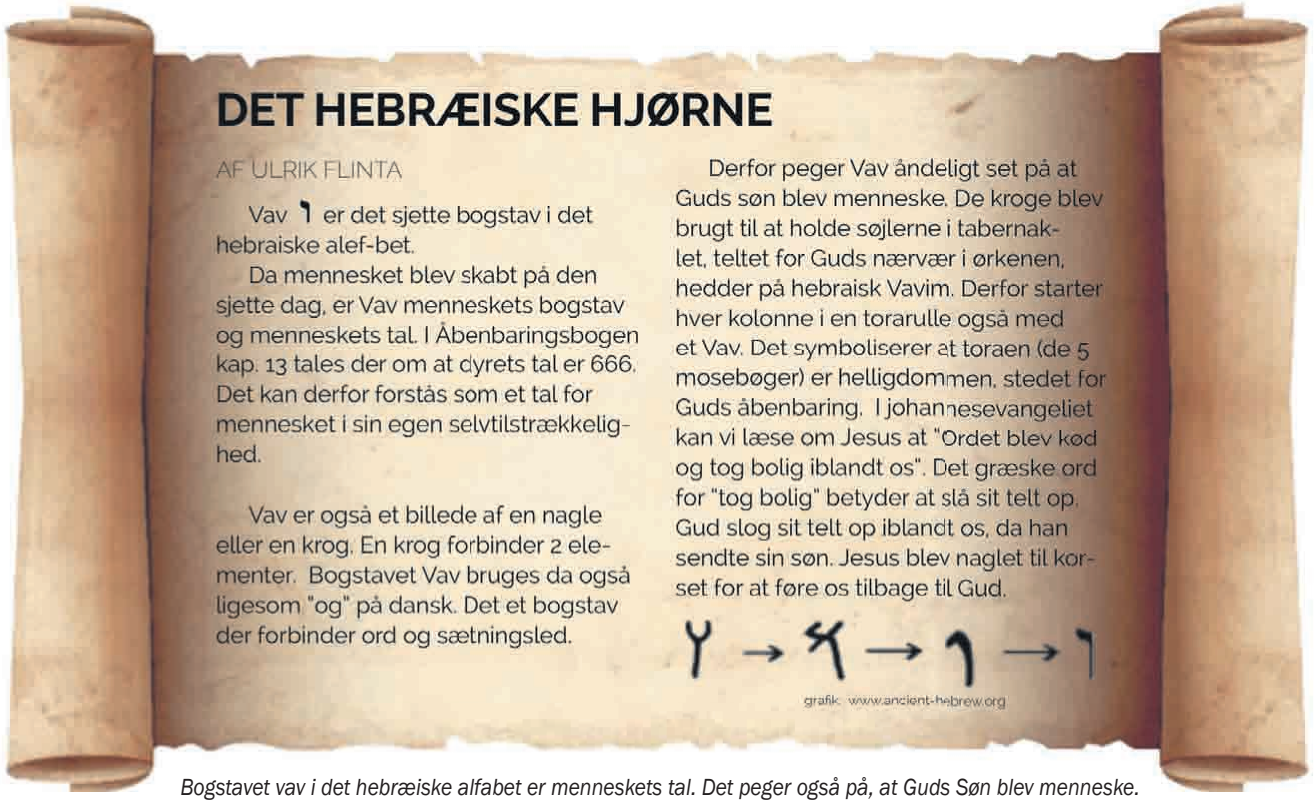

Bogstavet vav i det hebræiske alfabet er menneskets tal. Det peger også på, at Guds Søn blev menneske.

Af Jørgen Vium Olesen

Forlægger, arkitekt
Hvidovre.

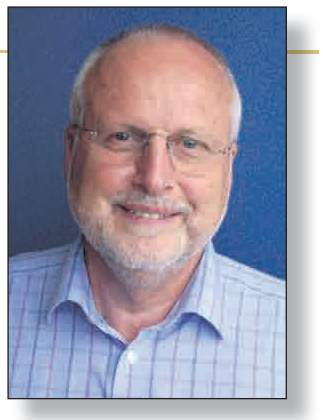

Betydningen af ordet Israel

Jakob og hans efterkommere fik navnet af Gud. Men nu står Israel overfor endnu en Jakobs-kamp.

Første gang Israel bliver nævnt i Bibelen, er da Guds engel siger til Jakob: „Du skal ikke længere hedde Jakob - men Israel".



En mand kom hen til ham, og de begyndte en brydekamp, der varede indtil daggry. „Jeg slipper dig ikke, med mindre du velsigner mig!" Brydekampen bestod måske mest i, at Jacob klyngede sig til manden, Guds engel, for at få hans velsignelse?

Jakob måtte flygte til sin onkel Laban i Karan af frygt for sin bror Esau, fordi han havde snydt ham for førstefødselsretten og sin fars velsignelse.

20 år efter, da Jakob var på vej hjem, hører han, at Esau kommer imod ham med 400 mand. Han var i panik og måtte se i øjnene, at han kunne miste hele sin ejendom, sine koner og børn, alt hvad han havde arbejdet så hårdt for hos sin onkel Laban.

Om natten kæmper han i bøn til Gud, som har lovet at være med ham, på trods af at Esau kommer imod ham med 400 mand!

Her er lidt af denne skønne beretning fra 1. Mosebog 32:23-33 i Bibelen på hverdagsdansk:

"Senere på natten stod Jakob op og førte sine to koner, deres slavepiger og sine elleve sønner over floden Jabbok. Derefter bragte han også alle sine ejendele i sikkerhed på den anden side af floden. Men selv blev han alene tilbage. En mand kom hen til ham, og de begyndte en brydekamp, der varede indtil daggry. Da manden indså, at han ikke kunne få overtaget over Jakob, gav han ham et slag på hoften, så den gik af led. Så sagde han: „Lad mig gå, for det begynder at blive lyst!"

Men Jakob gispede: „Jeg slipper dig ikke, med mindre du velsigner mig!"

„Hvad er dit navn?" spurgte manden.

„Jakob," svarede han.

„Du skal ikke længere hedde Jakob – men Israel," sagde manden. „For du har udfordret både Gud og mennesker, og du har vist din styrke."

„Hvad er dit navn?" spurgte Jakob ham.

„Hvorfor spørger du?" svarede manden. Så velsignede han ham der. Jakob kaldte stedet Peniel, for han sagde: „Jeg har set Gud ansigt til ansigt – uden at miste livet!" Solen stod op, idet Jakob forlod Peniel, og han haltede på grund af slaget på hoften. Derfor undlader Israels folk den dag i dag at spise musklen ved hofteskålen. Det var nemlig der, Jakob blev ramt".

Et nyt åndeligt navn

Den svigefulde Jakob oplever denne nat, før solen står op, at han kommer til kort. Han forstår, at han har brug for Guds velsignelse, hvis ikke han skal blive tilintetgjort af sin bror Esau. Jakob kæmper for sit liv og for sin families liv i bøn. "Jeg slipper dig ikke, før du velsigner mig!" Og Gud velsigner ham. Han oplever sin ånds dåb, at sjæl og ånd bliver adskilt i hans liv. Guds engel giver ham et nyt navn, Israel.

Israel er et navn, givet af Gud. Det gælder for ham og alle hans efterkommere. Hans tolv sønner bliver til Israels tolv stammer, der bosætter sig i landet Israel.

Jakob bliver et nyt menneske, han bøjer sig i ydmyghed syv gange for sin bror Esau.

'Jøde' er et menneskenavn

Navne som "jøderne" eller "jødernes land", er navne, som mennesker har fundet på. Navnet jøde kommer fra højlandet Judæa, som i dag er en del af Vestbredden.

Mere end 70 gange gennem hele det Gamle Testamente, afhængig af oversættelsen, kalder Gud sig selv for Israels Gud. Jeremias ynder at sige: Gud den almægtige, Israels Gud.

Ny åbenbaring

Gud åbenbarer sig igen for Jakob, 1. Mosebog 35:9-13.

"Gud havde nu vist sig for Jakob to gange, den anden gang, da han var på vej hjem fra Paddan-Aram. Dengang havde Gud velsignet ham og sagt: „Dit navn er godt nok Jakob. Men det skal du ikke længere kaldes. Du skal hedde Israel!" Det var altså dengang, Jakob fik navnet Israel.

Her i Betel viste Gud sig igen for Jakob og gentog sit tidligere løfte: „Jeg er Gud den almægtige! Du skal få mange efterkommere og blive stamfar til et stort folk, ja mange folkeslag. Nogle af dine efterkommere vil blive konger. Det løfte om land, som jeg gav til Abraham og Isak, giver jeg også til dig og dine efterkommere." Så steg Gud op fra det sted, hvor han havde talt til Jakob." (BPH)

Løftet om et land

Navnet Israel står for løftet om et land og et folk. Et løfte, der gælder til evig tid, som Gud den almægtige har givet til Abraham, Isak og Jakob. Man kan sige, at navnet Israel er et udtryk for Guds løfte om et ejendoms-land.

Dette gælder ikke kun for Israels historie i Det Gamle Testamente; det gælder også i det Nye Testamente, og det gælder i særdeleshed i vores tid, hvor Israels folk, efter næsten 1900 år i landflygtighed, er blevet genoprettet og har fået deres gamle hjemland igen.

For jøderne i dag er navnet Israel udtryk for, at Gud holder sine løfter, og at Gud er med Israel i dag, hvor de er omgivet af fjendtlige nationer og en vestlig verden, som stort set også tager afstand fra Israel, bortset fra de evangeliske kristne.

Fordi det jødiske folk har været næsten borte og glemt i 1900 år, og været forfulgt af såkaldte kristne, har antisemitismen fået frit spil. Derfor tænker mange, at Gud har glemt sit folk og glemt sine løfter til Israel. Men sådan er Gud ikke. Gud er trofast, selvom vi er utro. (Rom. 11:29) Gud har ikke forkastet sit folk, (Rom. 11:1); men det kan meget vel være, at Israel i dag står over for endnu en "Jakobskamp".

Mange kristne grupper i Mellemøsten må ikke udtale navnet Israel af frygt for muslimerne. Det israelske folk, derimod, forstår betydningen af navnet Israel.

Mange har taget jødernes plads

Det er en kendt sag, at Jehovas Vidner fejlagtigt tror, at de er de 144.000 som er nævnt i Åbenbaringen 7,4-8, selvom det er klart, at det er Israels 12 stammer, der er tale om.

Også nogle kristne kirker tror, at kirken har overtaget jødernes plads, men det har de ikke. Jøder og kristne tilhører det samme ædle oliventræ og skal blive til ét stykke, én bygning i Guds frelsesplan (Ef. 1,9-14 og Ef. 2,14-22) under Kristi herredømme.

Nogle har hovmodet sig, som Paulus advarer imod i Rom. 11,25-36:

"Kære venner, for at I ikke skal tro for meget om jer selv, vil jeg gerne fortælle jer noget, som Gud har åbenbaret for mig. En del af det jødiske folk vil være uimodtagelige over for budskabet om Jesus, indtil det er nået ud til alle folkeslag.

Til sidst vil så hele det jødiske folk blive frelst, som der står skrevet: "Befrieren vil komme fra Zion og fjerne genstridigheden fra Israels folk.

Tænker vi på budskabet om Jesus, så er jøderne blevet fjender af Gud, så budskabet derved nåede ud til jer. Men tænker vi på Guds udvælgelse, så er de stadig elskede af Gud på grund af pagten med Abraham. For når Gud har udvalgt mennesker og lovet at udøse sin nåde og velsignelse over dem, vil Han altid stå ved sine løfter.

I levede engang i oprør mod Gud, men som følge af jødernes oprør mod Jesus har I nu oplevet Guds barmhjertighed.

På samme måde lever jøderne nu i oprør mod Jesus, for at de også kan komme til at opleve Guds barmhjertighed. Gud lader nemlig alle mennesker gennemleve et oprør, så Han kan vise sin nåde over for alle mennesker.

Hvem kan lodde dybden af Guds rigdom, visdom og indsigt? Ingen kan udgrunde hans beslutninger eller forklare hans handlemåde.

„Hvem har indsigt i Herrens tanker? Hvem kan være hans rådgiver?"

„Hvem giver nye rigdomme til Gud? Står Gud i gæld til noget menneske?"

I Gud har alt sin begyndelse, sin eksistens og sin fuldendelse. Ham tilhører æren til evig tid. Amen."



Fra SYGDOM til SUNDHED



Du er velkommen til at skrive og stille mig spørgsmål. Der bliver bedt for alle brevemner. Ønskes en salvedug tilsendt, medsend da venligst adresseret og frankeret svarkuvert: Brug quickbrev 29 kr. for levering næste hverdag (skal markeres med Q og afleveres på postkontoret) eller alm. post 10 kr. (levering inden for 5 hverdage).

Orla Lindskov Christensen, Anne Maries Vej 16, 9000 Aalborg - Orla@udfordringen.dk

BREV:

Hvordan kan jeg slippe mine bekymringer?

Kære Orla Lindskov

For nyligt havde jeg en samtale med vores præst. Han sagde til mig, at jeg ikke skulle bekymre mig. Men hvor er det svært at lade være, når man er blevet syg.

Jeg fik konstateret diabetes 2 umiddelbart før jul, og det gav mig en helt trist og sørgelig jul.

Min hustru og mine børn lagde voldsomme restriktioner på, hvad jeg måtte spise og drikke. Det var sørgeligt for mig, for jeg har altid været glad for mad, især for søde sager.

Jeg spurgte, om der ikke kunne være en undtagelse med restriktionerne i forbindelse med julen. Men familiens svar var et klart nej. Men nok om det. Det værste for mig nu er bekymringerne. Derfor samtalen med vores præst.

Jeg oplever nu, synes jeg, at min legemlige tilstand bliver dårligere og dårligere på mange områder: træthed, ubehag, smerter, som skifter rundt i min krop. Sådan har jeg aldrig haft det før.

Jeg er blevet grundigt undersøgt. Men man fandt ikke noget, altså udover min diabetes 2.

Men nu kommer bekymringerne så væltende ind over mig, så fra den ene kant og så fra den anden. Bekymringerne sætter sig fast i mit sind, og mine tanker kan ikke slippe dem.

Jeg læser alt, hvad jeg kan komme i nærheden af om diabetes 2. Men også om alle andre sygdomme, som tilstøder folk i min alder.

Jeg nærmer mig pensionsalderen, og jeg havde ikke drømt om, at det skulle blive en tid med sygdom og træthed.

Hvad med min hustrus økonomiske fremtid, hvis jeg skulle gå bort først?

Også det bliver til en nagende bekymring. Der er faktisk ikke den ting, der ikke kan skabe bekymring i mit sind. Det gælder også ret latterlige småting i dagligdagen.

For eksempel stod vores havelåge åben en morgen meget tidligt. Jeg sørger altid som det sidste hver aften for, at havelågen er lukket. Der havde tilsyneladende ikke været nogen inde i haven. Men den åbne havelåge pinte mig og bekymrede mig i flere dage. Du synes nok ligesom min hustru, at det er en latterlig bagatel.

Jeg tror på engle og på Guds beskyttelse af mig og mine kære. Men min vantro og mine bekymringer får magten over mig.

For mig er det, som om bekymringer, tvivl og vantro hænger sammen.

Jeg ved jo, der er løfter om Guds kærlighed og Guds beskyttelse. Derfor føler jeg mig elendig hver dag, fordi bekymringerne alligevel hærger i mig.

Som allerede nævnt bekymrer fremtiden mig meget. Så meget, at jeg af og til er totalt fraværende.

I perioder er jeg ikke rigtigt opmærksomt på andet end mig selv og på mit legeme og på sygdom.

Min hustru spørger, hvorfor jeg er så åndsfraværende. Mine børn og børnebørn spørger ofte, hvor jeg er henne, når jeg er åndsfraværende. Ja, af og til føler jeg mig også helt væk.

Jeg vil så gerne finde ind til det sted, der hedder troens sorgløshed.

Kære Orla Lindskov, vil du godt bede om, at jeg må finde det sted og få indre fred.

Hilsen fra
En plaget mand.



- Jeg er meget bekymret, fordi jeg har fået diabetes 2. Bekymringerne sætter sig fast i mit sind, og mine tanker kan ikke slippe dem, skriver En plaget mand.

SVAR:

Tillid til Guds omsorg er gift for bekymringerne

Kære plagede mand

Bekymringer kan være rigtig væmmelige. De kan stjæle ens kræfter. De kan ofte som i dit tilfælde gå ud over opmærksomheden.

Der er noget modbydeligt klæbrigt ved bekymringer. De har det som de burrer, vi som børn satte på ryggen af hinanden: - de er ikke til at ryste af.

Jeg kender mange syge, som ved siden af sygdommen også har bekymringer at kæmpe med. Bekymringerne sætter sig fast i den syges sind. Og vores fantasi stiller sig ofte villigt til rådighed for bekymringerne. Fantasien maler et billede af, at det værst tænkelige kommer til at ske.

En amerikansk læge havde et skilt hængende i sit venteværelse. På det stod der: - "Slap af, det værst tænkelige, som du fantaserer om, kommer som regel aldrig til at ske."

Troens sorgløshed findes. Vi skal nemlig ifølge Jesu lære ikke leve ude i en fremtid, som vi alligevel ikke ved noget om.

Bekymringer er onde. De gør ondt og skaber ondt. De nedbryder os både fysisk og psykisk. Bekymringer bryder ind der, hvor vores indre er blevet bundet alt for meget til den jordiske virkelighed. Bekymringer får magten der, hvor vi ser nedad i stedet for opad til Gud.



For at få troens sorgløshed må vi overgive os selv til Jesus dag efter dag. Vi må kaste al vor bekymring på Gud - fordi han har omsorg for os.

Bekymringer stortrives der, hvor mennesket regner mere med jordiske sandsynligheder og menneskelige muligheder frem for at stole på Guds nåde og Guds omsorg.

Syge, der ved noget om Guds kærlighed, føler sig særligt elendige til mode, når bekymringerne hærger i sjælen. Det oplever du nu, og det er nok også på grund af dig, at Jesus i Matthæus-evangeliet kap. 6, versene 24-34 taler om bekymringer. Her afslører han bekymringernes elendighed og søger at tage kraften ud af dem. Det gør han ved at vise os en måde til at møde bekymringerne.

"Søg først Guds rige og hans retfærdighed, ----"- lyder det fra Jesus, og de ord rummer samtidig Guds kraft, når vi tager dem ind i os.

At bøje sig ind under Guds uendelige omsorg er gift for bekymringerne.

Troens sorgløshed findes i tilliden til Guds omsorg. Troens sorgløshed er Guds gave til os. Men den er en gave, der må søges og skænkes på ny og på ny.

Dog har den et varigt liv, der hvor et menneske i bøn overgiver sig selv til Jesus dag efter dag.

Der finder man den fred og frihed, som denne verdens beregninger og forudsigelser aldrig kan give. Ofte kommer Guds gaver ikke på et øjeblik, men lidt efter lidt.

Lad mig slutte med det, Peter skriver i sit 1. Brev, kap.5, vers 7:

"Kast al jeres bekymring på ham, for han har omsorg for jer."

Jeg beder for dig.

Med venlig hilsen
Orla Lindskov.

MIN OPLEVELSE:



Kære Orla

Tak for forbøn og salvedug.

Jeg har fået ro i mine ben om natten.

Al ære til Jesus og tak til dig, Orla, som tjener ham.

Hilsen fra R.

MIN OPLEVELSE:

Kære Orla Lindskov

Vi skriver til dig, fordi du har hjulpet os ved at sende en salvedug.

Det var fordi, min mand havde meget ondt i skulderen efter en trafikulykke. Salvedugen og din forbøn var en stor hjælp.

I dag er min mand helt uden symptomer. Tak for det.

Mange hilsner fra
G.V.



Teologisk uddannelse til konvertitten Hani

Far til søn: „Vend tilbage til islam, eller se frem til en reaktion, som du ikke ville forvente af dine forældre!"

Af Arne Kappelgaard
tidl. sognepræst i København

Under et seminar for medarbejdere i en kristen nødhjælps- og udviklingsorganisation lister en muslimsk ung mand hen og spørger den kristne foredragsholder, der er på besøg.

Det er forbudt i dette muslimske land at dele bibler ud. Var det en fælde, en test? Nej, fyren virkede seriøs. Han fik en bibel og skyndte sig ind på sit værelse for at skjule den.

Siden læste han, stillede spørgsmål over internet, og en dag skrev han pludselig, at han var blevet kristen.

Han blev advaret om den forfølgelse, det kan indebære, men han vaklede ikke.

Flygtede fra familien

En dag kritiserede hans mor de kristne meget hårdt. Han udbrød: „Hvorfor? Kender du nogen? Se, hvad alle de krisne NGO'er gør for vort land – hvor er muslimers hjælp?"

„Hvorfor forsvarer du de kristne? Er du måske selv kristen?"

„Ja!"

Derefter gav faderen ham valget: „Vend tilbage til islam, eller se frem til en reaktion, som du ikke ville forvente af dine forældre!"

Så var der ikke andet for end at flygte hjemmefra.



Hani (tv.) med sin rektor og underviser i islamiske studier, Matin Accad, ved bachelordimission i Libanon.

Hjælp til uddannelse

Hani (et dæknavn) havde tidligere haft lejlighed til at være sammen med foredragsholderen i hemmelighed i ti dage, og havde da også haft lejlighed til at møde en kristen leder fra nabolandet.

Nu fik han lov til at komme til denne leder og anskaffede sig derfor et pas. Efter ti dages prøvetid var lederen så glad for ham, at han regnede det for en gevinst at have ham hos sig. På bibelskolen der gjorde han et dybt indtryk på de andre elever, der ikke selv kom fra muslimsk baggrund.

Snart begyndte han på et års teologisk uddannelse pr. internet.

Da han havde bestået den, fik han legat til at studere teologi på en arabisksproget bibelskole i Beirut, Libanon, hvor han denne sommer har taget en batchelorgrad efter to år. Han fik meget gode anbefalinger med sig både fra praktikperioden i et tredieland og fra selve studiet. I den tid er han også blevet døbt.

Og hvad så nu?

Han er så dygtig akademisk, og så brændende ivrig efter at bringe evangeliet hjem til sine egne, at han bør få, hvad der svarer til en dansk kandidatgrad i teologi. Det kan han ikke i Libanon. Fransk er hans første fremmedsprog. Derfor er Det Frie Evangeliske Fakultet (Faculté Libre de Teologie Evangelique) ved Paris det naturlige sted at fortsætte. Det vil også give mulighed for, at „foredragsholderen" kan følge ham som personlig mentor.



Arne Kappelgaard er frivillig projektleder, følger Hani og hvordan hans uddannelse skrider frem. Arne Kappelgaard har været sognepræst på Nørrebro og haft gudstjenester på engelsk for flygtninge i over 30 år, og bl.a. derved mange kontakter med muslimer.

Hani ønsker at skrive speciale om skabelsen, herunder Adam, synd, omvendelse og tilgivelse.

Vil hjælpe andre muslimer til tro på Jesus

Han siger: Mit hovedmål er at vise Guds kærlighed og kunne præsentere den over for muslimer og kristne, ud fra en konvertitkristens perspektiv.

De kommende år vil være krævende, og jeg har brug for megen udholdenhed, men jeg har fuld tillid til, at Jesus altid er med mig, og at han vil fortsætte det værk, han har begyndt i mig, fordi han elsker mig og hjælper sine børn.

Dansk Europamissions givere sikrer, at Hani kan få sin uddannelse, ligesom mange andre præster og ledere i den forfulgte kirke får teologisk uddannelse med støtte fra Dansk Europamissions givere.

Det er afgørende for de ofte unge kirker, så forkyndelsen kan være bibelsk funderet, og kirker kan ledes på en sund måde.



Den tyrkiske radio-pionér Soner Tufan interviewes af Samuel Nyman Eriksen.

Kristen radio sendes ind over Syrien

Et af programmerne fra Tyrkiet er sjælesørgerisk for yazidikvinder, der blev voldtaget af Islamisk Stat.

Af Henri Nissen

Lederen af Radio Shema i Tyrkiet, Soner Tufan, besøgte for nylig Danmark i forbindelse med Norea Radios jubilæum.

Norea Mediemission og Dansk Europamission samarbejder med den kristne radiostation.

Danske kristne sikrede sidste år, at en ny kristen radiostation kunne åbnes i Tyrkiet – og bidrager også til, at kristne radioudsendelser kan sendes ind over grænsen til Syrien.

Samuel Nyman Eriksen, Dansk Europamission, mødte den tyrkiske radiomand:

Interview med Soner

Elegant klædt, som tyrkere typisk er, og engageret, fortæller Soner om, hvordan radio- og internet kan bruges til at dele evangeliet, ikke kun i Syrien, men også i Tyrkiet. Et land, hvor 40 missionærer og deres eventuelle familier alene i 2019 blev smidt ud af landet, og en sydkoreansk missionær led martyrdøden, men hvor mange tyrkere samtidig søger svar i den kristne tro.

Hvorfor starter I en ny radiostation i Midyat i Sydøst-Tyrkiet?

– Årsagen er, at vi havde et ønske om ikke kun at sende kristen radio på tyrkisk, men også på arabisk, kurdisk og assyrisk.

De fleste assyrere i Tyrkiet bor i Midyat og er ortodokse kristne. Vores mål er ikke, at de skal skifte til en protestantisk kirke, men at de må opleve Guds kærlighed ved at tage imod Jesus som deres personlige frelser.

Et mindretal af assyrerne er flygtet fra Islamisk Stat, og vi føler et ansvar for at nå dem. De har haft det meget svært ligesom yazidierne, som ligeledes er flygtet fra Islamisk Stat og taler arabisk.

Hvorfor er det vigtigt, at radioudsendelserne når ind i det nordlige Syrien?

– Selvom der er en grænse, og vi sender i det sydøstlige Tyrkiet og Nordsyrien, er det vigtigt også at sende til Syrien, da mange rejser frem og tilbage over grænsen.

De har brug for at høre sandheden fra Guds ord. Så vidt vi ved, er der ingen kristne FM-radiostationer i Syrien. Dette krigsramte område har desperat brug for at høre håbet i evangeliet.

Hvilke typer programmer sender Radio Shema?

– I alle programmerne præsenteres evangeliet. Ét program er sjælesørgerisk, hvilket er meget relevant for yazidier, hvor nogle af deres kvinder blev voldtaget af Islamisk Stats krigere. De har brug for helbredelse. Vi kender nogle af dem personligt og prøver at hjælpe dem. Vi oplever, at sjælesorg fører til helbredelse af de indre sår, kvinder er påført som følge af overgrebene.

Eksempelvis blev en kvinde voldtaget 20–30 gange, blev gravid og ville ikke føde barnet. Hvordan håndterer en kvinde som hende at føde et barn med sæd fra en IS-kriger? Vi har programmer om, hvordan disse kvinder kan elske deres børn, hvordan de kan tilgive. Det er en slags førstehjælp for dem. I produktionen af disse udsendelser om følsomme emner må vi lytte til Gud, og han må give visdom.

Har I fået nogle reaktioner på programmerne?

– Ja, foreløbig har vi fået en henvendelse fra Syrien, og flere lyttere på den tyrkiske side har fortalt, at de er glade for udsendelserne. Den assyrisk-ortodokse metropolit (ærkebiskop) er også glad for vort arbejde.

Søgte Allah - fandt Jesus



Nabeel Qureshi beskriver sin dramatiske rejse fra islam til kristendommen, lige fra udvikling af venskaber, diverse undersøgelser og overnaturlige drømme undervejs.

"Søgte Allah, Fandt Jesus" fortæller på en spændende og tankevækkende måde, en stærk historie om sammenstødet mellem islam og kristendommen i en mands hjerte - og den fred han til sidst fandt i Jesus.

Hosianna.dk Udfordringens bøger & musik 7356 1500 - 7456 2202

199,-

Uskyldig mand fri efter 37 år:

'Bøn og sang hjalp mig i fængslet'

"Frihed findes i sindet, og selv om jeg kom i fængsel, lod jeg aldrig mit sind gå i fængsel."

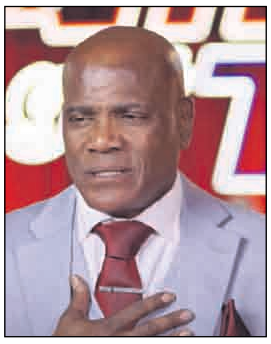

Archie Williams deltog efter frigivelsen i America's Got Talent og rørte alle med Elton Johns sang "Don't Let the Sun Go Down on Me".

Det sagde Archie Williams under sin audition i "America's Got Talent", kort før corona-nedlukningen. Her fortalte han millioner af seere, hvordan bøn og sang hjalp ham gennem 37 års fængsel for en forbrydelse, han ikke havde begået.

For 27 år siden blev den 22-årige Archie Williams dømt for voldtægt, selv om der ikke var beviser imod ham. Han afsonede derefter 37 år i det hårde miljø i Angola State-fængslet. Men i 2019 blev hans sag genoptaget af NGO'en *The Innocence Project*, som ved hjælp af DNA ikke bare kunne bevise, at Archie Williams var uskyldig - men også udpege den virkelig skyldige, der har flere lignende overgreb på samvittigheden.

- I de svære tider var det eneste, jeg kunne gøre, at bede og synge. Det var sådan, jeg fandt fred, fortalte Archie Williams på AGT. Han fortalte om sin glæde over troen og programmer som AGT - og indrømmede, at han stadig har svært ved at forstå, at han nu er en fri mand.

Om begivenhederne for 37 år siden fortalte Archie Williams uden vrede og bitterhed: "Jeg vidste, at jeg var uskyldig. Jeg havde ikke begået noget kriminelt. Men fordi jeg var en fattig sort dreng, havde jeg ikke råd til at kæmpe mod staten Louisiana."

Archie Williams mildhed og hans rørende fremførelse af Elton Johns sang "Don't Let the Sun Go Down on Me" i AGT rørte både dommerne og publikum. Også sangeren Elton John blev rørt til tårer og skrev på Twitter: "Det mod og den tilgivelse, han viser, er virkelig inspirerende. Det er den samme ånd, som inspirerede verden gennem Nelson Mandela."

Bodil

Kina har lukket 48 kirker *efter* corona-genåbningen

Kommunistregeringen har øget undertrykkelsen af kristne kirker i Kina siden lempelsen af COVID-19 restriktionerne. Selv 48 af de statskontrollerede kirker har fået fjernet kors og er blevet lukket i provincen Jiangxi.

Det skriver magasinet Bitter Winter, som udgives af Center for Studies on New Religions i Torino.

I Yugan County har myndighederne lukket mindst 48 Tre-Selv-Kirker og kristne mødesteder mellem 18. og 30. april. Over ti procent af de over 1 million indbyggere i Yugan er protestanter, som hører til i en af de over 300 officielt registrerede Tre-Selv-Kirker.

En af dem fortæller anonymt, hvordan embedsmænd, inklusive borgmesteren, havde stormet hans kirke og fjernet podiet, korset og andre kristne symboler.

"Nogle medlemmer af menigheden græd i afmagt. Men hvis man prøver at protestere, vil de anklage en for at kæmpe mod kommunistpartiet og den centrale regering," forklarede manden.

'Der er for mange kristne i amtet'

En troende fra Daxi Kommune i Yugan fortalte magasinet, at en partisekretær fra byen havde advaret de kristne om, at myndighederne ville lukke kirken og ødelægge korsene, fordi "der er for mange troende i amtet".

"Når så mange tror på Gud, hvem vil så lytte til kommunistpartiet? Der er ikke andre muligheder end at fjerne korsene fra jeres kirker," sagde sekretæren ifølge den kristne borger.

På Open Doors Verdensrangliste 2020 er Kina et af de lande, som forfølger kristne mest. Open Doors oplyser, at alle kirker i Kina opfattes som en trussel, hvis de bliver for store, eller for politiske, eller hvis de inviterer gæster fra udlandet.

Bitter Winter skriver, at "utallige kirker" blev beordret til at fjerne deres kors i Jiujiang, Fuzhou, Fengcheng, Shangrao og flere andre byer i april. De mange husmenigheder, som ifølge partiet er illegale, bliver normalt forfulgt langt strengere end Tre-Selv-Kirkerne.

Undertrykkelsen er således blevet genoptaget nu efter corona-krisen. Det bekræftes også af Gina Goh, der er regional direktør for Southeast Asia i International Christian Concern.

Bodil



Den 75-årige Harald Hæreid blev mirakuløst helbredt, da han fik fire blodpropper på en gang.

På billedet ses han flankeret af hustruen Laila og datteren Liv, som kæmpede i bøn for den kristne mediemands liv.

Foto Nils Bakke

Harald overlevede fire blodpropper på én gang

Tekst og foto Nils Bakke

"Dette her er et mirakel…det er et mirakel." To eller tre gange snakkede lægen højt med sig selv, mens hun undersøgte patienten. Hvorpå medie-nestoren Harald Hæreid brød ind: "Må jeg citere dig for dette med dit fulde navn?" og doktor Manhem svarede: "Ja, det står inde jeg for".

Det førte til akutindlæggelse, da 75-årige Hæreid for nylig pludselig kollapsede hjemme. Han fik råbt højt på Jesus, mens han lå udstrakt på gulvet, og hans kone, Laila, begyndte at bede i tunger ved siden af sin kollapsede mand. Datteren Liv fokuserede på at ringe 112.

Det var en søndag morgen med sparsom trafik i gaderne, og ambulancen var fremme 10 minutter senere. Hurtig indsats på alle planer var med til at redde et liv, som var angrebet af både en dobbeltsidig blodprop i lungerne, et infarkt i hjertet, og en blodprop i hjernen – samtidig. Men slaget virkede tabt for denne veteran i Guds rige.

Laila tog nu hurtigt kontakt med flere forbedere, som hun kendte. Og Guds engle var sat i sving for at redde denne Guds tjener fra djævelens dødsdæmon.

Norske Harald Hæreid, som bor i Göteborg, fortalte nemlig senere, at han havde set en dæmon, som var kommet for at dræbe ham. Dette skete samtidig med, at en række andre kendte prædikanter forlod denne verden.

Mod alle menneskelige odds

Under fuld udrykning, på vej til akutmodtagelsen på Sahlgrenska Sygehus, mistede han bevidstheden helt. En række undersøgelser med blandt andet magnetrøntgen, indvendig fotografering, hjerte- og lungerøntgen blev sat i gang for at diagnostisere patienten.



Harald Hæreids læge, Karin Manhem, måtte bare konstatere: "Dette er et mirakel". Privatfoto.

- Da jeg vågnede op og var i live, forklarede lægen mig, at sygdomstilfældet var et mysterium, fortæller den "overlevende mod alle odds" til Udfordringen.

At hele fire blodpropper kunne slå til samtidig, var statistisk set nærmest umuligt.

Norgesmester – med åndelig sejr

- Noget senere fik jeg at vide, at årsagen kunne være et medfødt hul i hjertet, siger Hæreid, som med den information fik en mulig forklaring på et problem i sine unge dage. Dette må have været forklaringen på, at han, der var junior-Norgesmester i højde- og længdespring, aldrig blev en topatlet, som nåede helt op blandt eliten på lange distancer. Han måtte nøjes med sprint og spring.

Men sin største sejr fik han, da han blev frelst, 34 år gammel. Og i denne sejrsrus gav han alt det væk, som han ejede, for at gå ind i det nye liv.

Herefter var Hæreid med til at starte "OFK", der nok var den første af de større kristne nærradioer i Norge, samt det første kristne satellit-TV i Europa. Desuden startede han "TV Visjon Norge" sammen med Jan Hanvold.

Frels sjæle

Der blev tid til et tilbageblik for den sengeliggende på Sahlgrenska Sygehus. Men vigtigere end sygdommen var det for Hæreid at kunne vidne for sine medpatienter og personalet om, hvad Jesus kan.

- I og med at jeg prøvede at sprede evangeliet, kom jeg meget tæt på nogle af de mennesker der, inklusive en af lægerne. Og den største sejr dér var, at en af de aller-vanskeligste af alle medpatienter, som jeg først troede var en regulær antikrist, reagerede positivt på det, jeg sagde, siger han.

- Så hvis der var en grund til, at jeg skulle på sygehus, så var det for at nå folk der også, siger den altid evangeliserende Harald Hæreid og tilføjer smilende.

- Det gjorde godt! Der findes ikke noget mere tilfredsstillende end at dele evangeliet med folk. Det er en stor glæde og tilfredsstillelse. Om ikke andet så at få sagt bare lidt om Jesus.

Restitueret

I tre lange uger var Harald Hæreid på sygehuset. Han blev flyttet fra afdeling til afdeling. På den thorax-kirurgiske afdeling vurderede de, at der skulle foretages en brystoperation af hjertefejlen. På geriatrisk-rekreation måtte han opøve balancen. Hæreid nægtede at bruge gåstol. Og kristne venner fortsatte med at bede.

De daglige besøg af konen Laila og datteren Liv betød også meget, understreger han. Han blev omsider udskrevet med store doser medicin, som han meget modstræbende begyndte at indtage.

I dag bor familien i Uppsala - og Harald er helt medicinfri.

- Lægerne ville dengang vide, om jeg havde en målsætning. Jeg oplyste dem om, at målsætningen var at blive mindst lige så frisk som før anfaldet. Og fra i dag er det mål nået.

Ved en opfølgende undersøgelse af Harald Hæreid gentog doktor Karin Manhem to eller tre gange:

- Dette her er et mirakel…det ér et mirakel.



Øverst: Henrik Holm
Til højre: Pastor Emmanuel og hans hjælpere er taget ud under en af de broer, hvor de hjemløse holder til. Her får en syg hjemløs et måltid mad.



Corona-hunger i Pakistan

Organisationen Love of God Ministry driver hjælpearbejde i Asien, hvor nøden er stor.

Af Bodil Lanting

- Kristne i Pakistan, som nægter at konvertere til islam for at kunne modtage nødhjælp, har hårdt brug for vores hjælp.

Det skriver danske Henrik Holm, som startede Love of God Ministry i 2017 efter sine to første ture til Pakistan. Han fortæller her om den aktuelle situation.



Missionær Zartaish i Pakistan holder et lille bedemøde, før hun deler mad ud. Jesus får æren.



Pastor Emmanuel fra Inden er kørt ud med sin lille lastbil til et slumområde, hvor han deler madportioner ud.

Kristne nægtes hjælp

Henrik Holm henviser til formaningen i Jakobsbrevet 2,15-17 om, at troen må vise sig i handling, og skriver:

"Nedlukningen pga. Corona har medført store forandringer for de kristne i bl.a. Pakistan, Indien, Bangladesh og Nepal. Kristne i de lande er i forvejen de laveste, fattigste og forfulgte, så når de bliver sendt hjem uden noget sikkerhedsnet, uden nogen støtte og løn, så bliver sulten en større trussel end en usynlig virus. At se sit barn gå sulten i seng må være frygteligt, og når det står på i mere end to måneder, så bliver det uudholdeligt.

I Pakistan gav den ny præsident ellers 13.000 PKR til hver familie, men da så de kristne mødte op for at få pengene, så fik de besked på, at pengene var klar til udbetaling, når de var konverteret til islam. Så hvis ikke vi som deres brødre og søstre hjælper, kan det få frygtelige følger."

Corona Hunger-kampagne

I denne situation har organisationen Love of God Ministry ført en Corona Hunger-kampagne på internettet og sendt hjælp til bl.a. de fire omtalte lande.

Tusinder af måltider er blevet delt ud, og vores kristne brødre og søstre har fået mad og håb. Men der er stadig millioner af brødre og søstre derude, som har brug for vores hjælp, skriver Henrik Holm.

Organisationen Love of God Ministry har lokale venner, der omsætter støtten til mad, som pakkes i portions-boxe og bringes ud til de fattige områder.

Lokale ildsjæle

Nogle laver mad og inviterer nabobørnene til at spise med, mens andre bringer madvarer ud til familier. Nogle af vennerne har børnehjem, og de har virkelig brug for støtte til at løfte det kæmpe ansvar, fortæller Henrik Holm, som her introducerer nogle af vennerne:

"Jeg mødte **Zartaish**, da jeg var i Pakistan i 2017, siden da har hun startet tre søndagsskoler og et sycenter, hvor hun lærer enlige kvinder at sy, så de kan tjene deres egne penge. Hun har delt mad ud i slumområder og til børnene i søndagsskolerne.

Maria er lærer på en kristen skole i Pakistan. Det koster penge at gå i skole i Pakistan, så Maria underviser de børn, hvis forældre ikke har penge til at sende dem i skole, tre aftner om ugen, så de også lærer at læse, regne og få undervisning om Jesus. Maria har lavet mad til alle nabobørnene under corona-nedlukningen.

Emmanuel er pastor i Indien og er vores samarbejdspartner der. Han har oprejst tre mennesker fra døden og har set store mirakler, hvilket har medført stor forfølgelse, bl.a. er hans bankkonti under opsyn af politiet. Og engang blev deres kirkebygning væltet, så tag og øverste halvdel af muren lå på jorden.

Han har flere gange fyldt sin lille lastbil med ris og grøntsager og kørt den ud i slumområderne og delt mad ud til alle kristne og hinduer.

Salomon i Nepal lavede mad til nogle bjerg-evangelister og gav dem en sæk ris med hjem til bjergene, så de kunne dele med menigheden der.

Det er bare 4 historier, men vi har sendt hjælp til mere end 35 små ministries, der er ingen som får løn for det her arbejde, vi gør det alle for at dele ud af LOVE OF GOD [Guds kærlighed], fortæller Henrik Holm.

Love of God

I Danmark arbejder Love of God sammen med Rescue Teams, så der er orden med indbetalinger, fradrag osv.

I Randers holdt organisationen konferencer i 2018 og 2019 med talere fra England. Dette års konference, som var planlagt til at finde sted i sidste måned med en taler fra USA, måtte aflyses. Doyle Bradford vil komme senere, når der igen bliver åbne grænser, lover den danske grundlægger.

Han henviser til hjemmesiden, hvor man kan læse om de 10 ledere, som arbejder sammen med Love of God

ministry, samt de over 20 andre, som blandt andet hjælper med maduddelingen.



- I can't breathe (Jeg kan ikke trække vejret), sagde George Floyd ifølge New York Times mindst 16 gange under den fem minutter lange voldelige anholdelse i Minneapolis.

Sang i protest mod drab på sort mand

Anholdelsen af den 46-årige George Floyd i Minneapolis har ført til voldelige protester i flere byer i USA. Men mange kristne hylder den afdøde som troende og mindes ham med salmer.

En video fra selve anholdelsen viser, hvordan en betjent holdt den sorte mand nede på asfalten med sit knæ på hans hals, selvom George Flyod gentagne gange sagde "Jeg kan ikke trække vejret". Kun en time senere blev han erklæret død. Nu hedder det i en obduktion foretaget af de lokale myndigheder, at hans død skyldes en kombination af at have været låst fast, mulige rusmidler i kroppen samt en hjertesygdom. Derimod viser en opduktion bestilt af den afdødes familie, at han døde, fordi han blev kvalt.

Videoen, som er gået viralt, har ført til voldelige demonstrationer og prostester mod politivold mod sorte. Men kirkerne har været på banen med alternative protester.

"Som Guds menighed sender vi vores dybtfølte kondolence til venner og familie af George Floyd og til alle i Texas og i hele USA Videoen af dette drab er absolut inhuman og denne meningsløse handling bør fordømmes af alle," skrev Chief Apostle Ray Tinsman, som leder The Church of God i Greenville, Ohio. Menighedens medlemmer tager kontakt med sørgende afroamerikanere og trøstede dem. Også mange andre kirker i USA har arrangeret fredelige demonstrationer for at mindes George Floyd og sætte fokus på undertrykkelsen af sorte.

Den kristne rapper Corey Paul Davis, som har kendt George Floyd personligt, fortalte om sin vrede over "mordet" til CBN News:

- Floyd var en "fredens mand", og da han boede i Houston, Texas, var han kendt som "Big Floyd." Der var han frivillig medhjælper i det kristne hjælpearbejde Church of the Bricks, fortalte rapperen.

Beskrivelsen bakkes op af den lokale præst: "Jeg tror, vi kom der på et tidspunkt, hvor Gud rørte ved hans hjerte," sagde pastor PT Ngwolo fra Resurrection Houston. Han fortæller, at Floyd havde afsonet en dom for røveri i 2007 men siden var blevet et nyt menneske. Han har således advaret unge mænd mod at tage de forkerte valg, fordi det har evige konsekvenser. "Du vil enten komme i helvede eller i himlem. Du er nødt til at vælge, hvilken type liv, du vil leve," sagde George Floyd til de unge, engang hvor der var sket et mord.

- Jeg tror, at George havde foretaget dette valg for sit eget vedkommende for flere år siden. Han var ikke den samme mand, som da han var i 20'erne, sagde pastor PT Ngwolo, der kalder George Floyd en mentor for unge. Nu opfordrer pastoren hvide og sorte kristne til at mødes og spise sammen for at lære hinanden at kende og sammen kæmpe mod undertrykkelsen.

Bodil



Anholdelsen, som kostede George Floyd livet, har fået mange til at demonstrere, bl.a. disse lokale kirkemedlemmer.

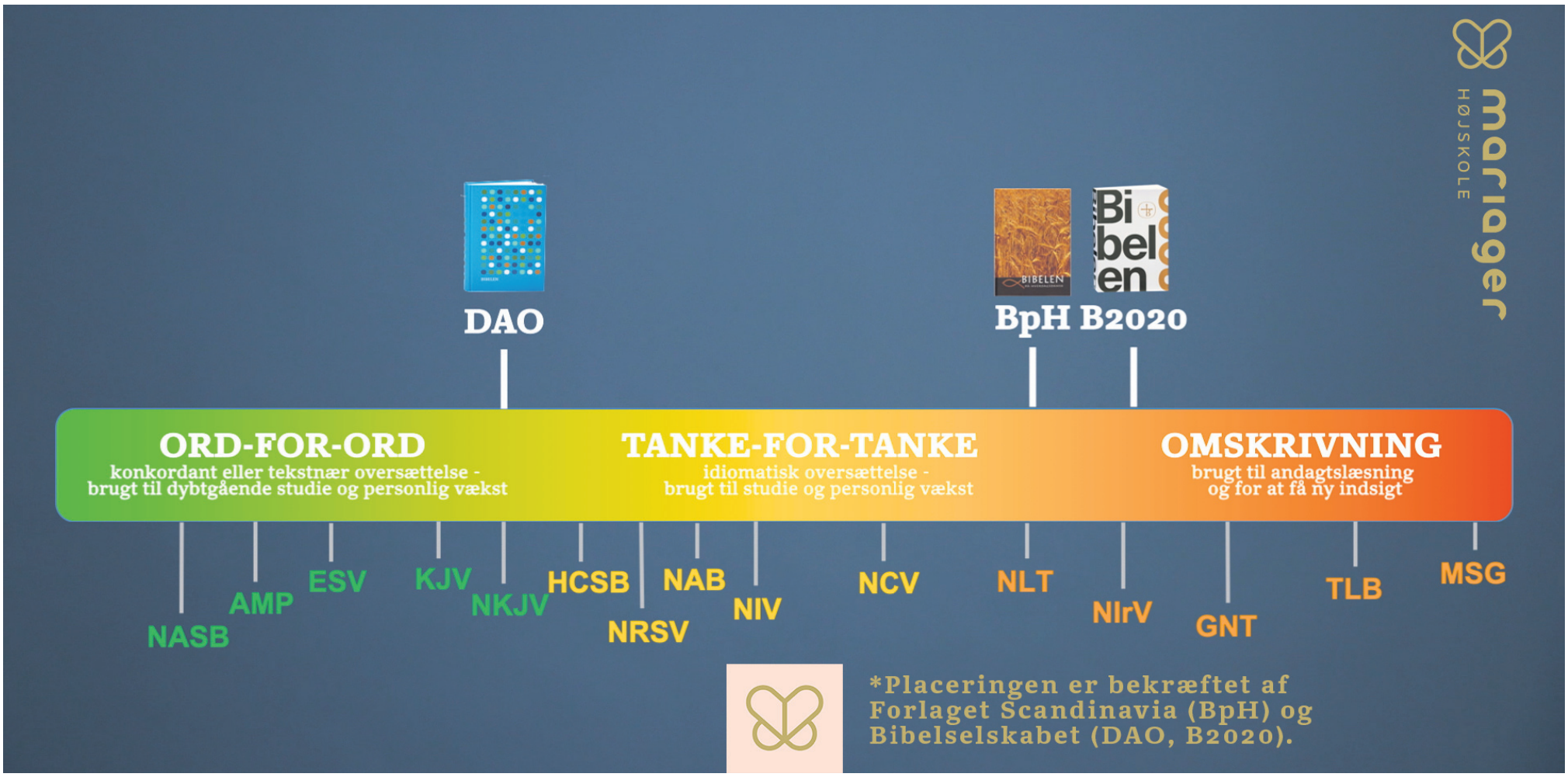

Illustrationen viser de forskellige oversættelsesmetoder. Selvom oversættere sikkert gør deres bedste for at oversætte neutralt, så er der jo længere man bevæger sig til højre, des højere risiko er der for at oversætternes eller organisationens egne holdninger og teologi sniger sig ind i oversættelsen. Det er ikke negativt, man skal bare vide det. Forkortelserne nederst er de engelske bibeloversættelser.

Hvad du skal vide om bibeloversættelser

Bliv klogere på hvilke udfordringer, bibeloversættere møder, når de gør Bibelen tilgængelig for dig - og hvorfor det skaber diskussioner. Højskolelærer Peter Makovíni har produceret en kort video, som her gengives skriftligt.

Af Peter Makovíni, lærer på Mariager Højskole.

Idéen med en kort video om bibeloversættelse har været at skabe en humoristisk, letforståelig og meget visuel kommunikation om emnet. Den er rettet mod den almindelige dansker, så den brede befolkning kan forstå problematikken i de udfordringer, bibeloversættere møder, når de gør Bibelen tilgængelig for os andre - og hvorfor det skaber diskussioner.



Peter Makovíni er lærer på Mariager Højskole. Han har læst på Harvest Bible College (Australien), bl.a. interkulturel kommunikation og fik sin kandidat i informationsarkitektur fra Aalborg Universitet.

Du har måske lagt mærke til, at vi har fået en ny bibel i Danmark, som hedder Bibelen 2020 lavet af Bibelselskabet. Måske har du også lagt mærke til den debat, den har skabt. Det er godt at diskutere, men i enhver god diskussion skal alle helst have noget minimum baggrundsviden. Så her er en ting, du skal vide for at være klædt på.

I alle oversættelser står oversættere over for et valg. Skal jeg holde mig tæt på teksten, eller skal jeg holde mig tæt på meningen bag teksten? Fx. siger man i Danmark, "der er ingen ko på isen'. Hvis jeg holder mig tæt på teksten vil jeg oversætte det som, 'there is no cow on the ice', og selvom det vil være på sin vis en rigtig oversættelse, så vil det være svært for en englænder at forstå, hvad jeg mener. Men hvis jeg holder mig tæt på meningen bag teksten, så vil jeg skrive 'there is no problem'. Dette er på sin vis en forkert oversættelse af ordene i teksten, men den vil englænderen umiddelbart bedre kunne forstå, fordi de bærer den samme mening.

Da man oversatte Bibelen til uzbekistansk, stod oversætterne overfor en lignede beslutning. I Højsangen står der 'Dit hår er som en gedeflok, der bølger ned fra Gileads bjerge. Dine tænder er som en flok nyklippede får, der kommer op fra badet.' I området omkring Israel gav dette god mening, for der er geder sorte, mens får er hvide, og derfor tænkte alle med det samme på en som ligner Meghan Markle. Men i Uzbekistan er geder hvide, og får er sorte, så de fleste ville tænke på denne ældre dame, som sikkert har mindst lige så stor livsglæde som Meghan, men ikke desto mindre er tekstens mening vendt på hovedet. Skal man fokusere på teksten eller på meningen med teksten?

Mit sidste eksempel kommer fra det nordlige Canada, hvor Bibelen skulle oversættes til de arktiske kristne. Men hvordan oversætter man Bibelen til et sprog, som slet ikke har ord for en 'hyrde', 'får', 'geder' eller 'lam'? Eller for alle de planter, der findes i Bibelen, fordi disse ting ikke findes i deres verden med sne og is. Der er bogstaveligt talt ingen ko på isen. De har ingen forståelse for, hvad alle disse ting står for. Så oversætterne endte med i stedet for at bruge ordet 'lam' at bruge ordet 'sæl'. Der står altså ikke 'Se, der er Guds lam, som bærer verdens synd,' men 'Se, der er Guds sæl, som bærer verdens synd.'

Det er klart en forkert oversættelse af den oprindelige græske tekst, men de arktiske kristne kan pludselig forstå meningen bag teksten. For de kulturelle egenskaber som renhed og uskyldighed, som 'lam' indebærer i Israel, har ordet 'sæl' i det nordlige Canada. Her er ordet ændret for at bevare meningen.

Så her er den ene ting, du skal vide om bibeloversættelser. Der findes et helt spektrum af bibeloversættelser afhængigt af, om formålet var at være så tæt på den oprindelige tekst som muligt, eller så tæt på den oprindelige mening som muligt, eller helt omskrive større dele af teksten, så endnu flere kan forstå meningen bag teksten.

Men hvorfor er der rød farve på dette spektrum? Det er for at gøre dig opmærksom på, at selv om oversætteren sikkert gør sit bedste for at oversætte neutralt, så gælder det, at jo længere man bevæger sig til højere, jo højere risiko er der for at oversætternes eller organisationens egne holdninger og teologi sniger sig ind i oversættelsen. Det er ikke negativt, du skal bare vide det. Der er ingen roser uden torne. Og der ligger hunden begravet.

I Danmark ligger den autoriserede oversættelse på venstre del af skalaen, mens Bibelen på Hverdagsdansk og Bibelen 2020 ligger på den højre del af spektrum. Selvom man altid kan diskutere den helt præcise placering, så vil de fleste være enige med dette grove estimat.

Hvis det hjælper dig at sammenligne de danske oversættelser med nogle af de engelske, som der er mange af, har du her også deres "grove" placering, som du kan pause, hvis du gerne vil nørde yderligere med det.

Som Det Danske Bibelselskab har sagt fra starten: Bibelen 2020 er en oversættelse fokuseret på mening, og den skal derfor ikke vurderes ud fra de kriterier, man bruger til de tekstnære oversættelser. Bare husk det, du har lært i dag. Og du kan nu diskutere om Bibelen 2020 virkelig fremmer forståelsen.

Man skal kravle, før man kan gå. Og derfor mener jeg, at Bibelen 2020 har sin plads i Danmark, og når du føler, at du er klar til rugbrød, så tag en af de andre, mere tekstnære oversættelser og grav dybere i den rigdom, som Guds ord indeholder.

Se videoen på YouTube her:
https://youtu.be/3PwdL65Fafw

Udfordringen forbereder ekspedition til Mt Ararat

Informationsmøde på lørdag den 13. juni om mulighederne for at komme med.

Af Henri Nissen
henri@udfordringen.dk

På lørdag den 13. juni holdes der et informations-møde på Udfordringen om en ekspedition til Mt. Ararat i september.

Her vil en mindre gruppe få mulighed for at besøge det sted, hvor kurderen Parasut i 2008 gennem revner opdagede en stor trækonstruktion skjult under jorden i 4.200 meters højde.

Parasut arbejdede dengang sammen med en gruppe fra Hong Kong, Noahs Ark Ministry International, som herefter offentliggjorde fundet i 2010 ved pressekonferencer i Beijing i Kina, Agri i Tyrkiet, Zeist i Holland og senere også i USA.

Selv om det mulige fund af selveste den legendariske båd Noahs Ark burde få medier og universiteter til at stå på nakken af hinanden, er det ikke sket.

Det er der flere grunde til, men i 2019 mødtes en international forskergruppe i Tyrkiet med det formål at foretage en første videnskabelig undersøgelse med henblik på en større udforskning.

Gruppen er finanseret af Mt. Ararat Discovery Foundation, som er oprettet af Phillip Williams m.fl. Desværre lykkedes det ikke at få tilladelse af de tyrkiske myndigheder. Og i første del af 2020 har corona-begrænsningerne betydet, at ekspeditionen endnu engang måtte udskydes.

Kendt arkæolog er interesseret

Udforskningen af fundet har været hindret af, at andre amerikanske ark-jægere har beskyldt Parasut for selv at have fabrikeret det. Dette er dog blevet grundigt tilbagevist, bl.a. af apologeten dr. Norman Geisler.

Og nu har den kendte mellemøst-arkæolog Randall W. Younker udtalt sig positivt.

"Jeg tror, denne opdagelse kan være meget vigtig," siger Younker i en radioudsendelse og fortsætter:

"Jeg har ikke været meget opmærksom på fundet før - og var faktisk skeptisk. Men efter at jeg har undersøgt det nærmere, studeret billederne og talt med en



Randall W. Younker er professor i Arkæologi og Oldtidshistorie, og direktør for instituttet for Bibelsk og Mellemøstlig Arkæologi ved Andrews University.

række involverede personer - inklusive to personer, jeg kender og har tillid til, som faktisk har været på fundstedet, er jeg overbevist om, at det ikke er en nylig svindel eller et falsk fund.

Det har ligget der oppe i nogen tid - så det er et legitimt arkæologisk fund. Som sådan fortjener det en omhyggelig undersøgelse - hvis det er muligt," siger Junker.

Danskere først

På grund af udskydelsen kommer den danske ekspedition nu før den internationale ekspedition.

I 2018 aftalte jeg nemlig med Parasut, at han skulle tage mig med op til fundet. Senere har vi aftalt, at andre kan komme med, men vi skal alle betale en ret høj pris for at komme op på bjerget og se det ellers hemmeligholdte sted, som ikke er tilgængeligt for andre bjergturister.

Derfor er der brug for, at nogen støtter ekspeditionen økonomisk, så det også bliver muligt at tage fagfolk med.

Rejsen var planlagt til august, men flyttes nu for en sikkerheds skyld til september for ikke at løbe ind i de danske corona-begrænsninger på rejser.

På lørdag den 13. juni kl. 13 indkaldes de personer, der allerede har vist interesse. Men da der fortsat er plads til flere deltagere, er andre interesserede også velkomne. Der er imidlertid nødvendigt at melde sig til, da corona-reglerne sætter en grænse for, hvor mange vi må være i samme rum.

Tilmelding kan ske til henri@udfordringen.dk

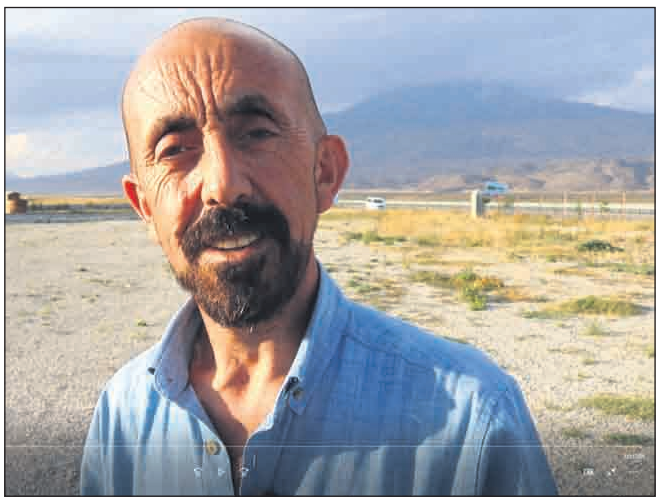

Bjergbestigeren Parasut, som fandt trækonstruktionen på Mt. Ararat, skal lede den danske gruppe til det helt ekstraordinære fund.

Vil du være med til at udforske det formentlige fund af Noahs Ark på Mt. Ararat?

Udfordringen er med i arbejdet. Giv gaver med skattefradrag via Missionsfonden på konto 9570 - 0006 139450 mrkt. "Projekt 6133 Bibelsk Arkæologi og Research".



Køb bøger og film i Udfordringens webshop



249,00

Kongen
Af Timothy Keller
280 sider - Paperback



198,-

Jes i Krig
Af Henri Nissen. 170 sider.

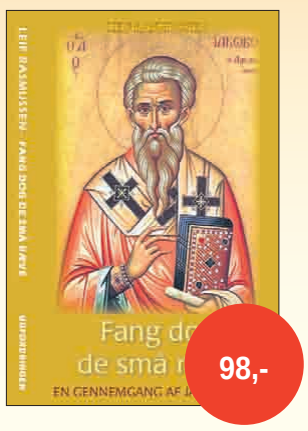

98,-

Fang dog de små ræve
Af Leif Rasmussen
Gennemgang af Jakobs brev



399,95

Bibelen hverdagsdansk
1872 sider. 13 x 18,5 cm
399,95 kr. Kunstlæder



Tilbud 99,-

Troen - af Guy Gilbert
Find den, udlev den, bevar den
100 sider. Paperback



Tilbud 75,-

Bare Jesus ikke havde sagt at ...
168 sider. 14 x 20,8 cm

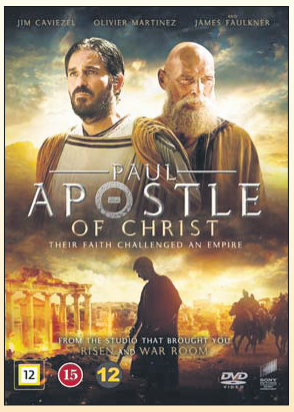

Paul - Apostle of Christ
DVD. 108 min. 98 kr. Fra 15 år.



Tender Mercies
DVD. 92 min. 98 kr.

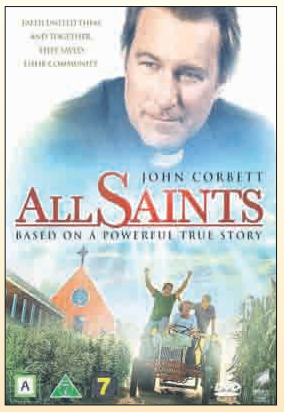

All Saints
DVD. 104 min. 98 kr.

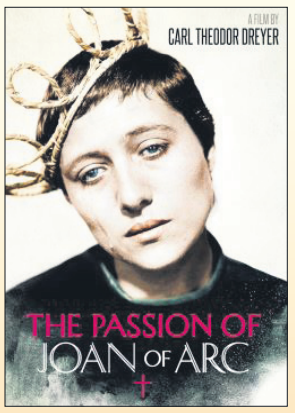

Jeanne d'Arcs Lidelse og Død
DVD. 96 min. 199,95 kr.

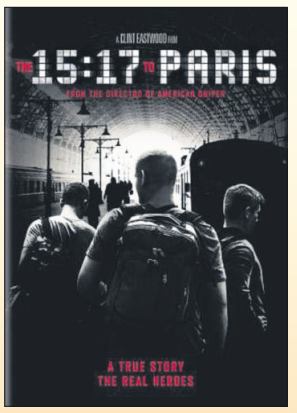

15:17 Paris
DVD. 91 min. 98,- kr.

Læs mere og find flere titler i webshoppen! Porto kun kr. 29,-

UDFORDRINGENS WEBSHOP: WWW.HOSIANNA.DK - TLF. 7456 2202

UDFORDRINGENS WEBSHOP: WWW.HOSIANNA.DK - TLF. 7456 2202

På Himmelbesøg med øjenvidner



148,-

192 sider, illustreret, softcover

Der er mere ...

Mellem Himmel og Jord

Hvordan er det at dø?
Hvad oplever en døende?
Er der et liv efter døden?
Findes der himle, helvede, engle...?
Ser jeg mine afdøde pårørende igen?

Denne seriøse bog bygger på udsagn fra nærdøde, døende og pårørende, samt en undersøgelse blandt sygehuspersonale og præster. Undersøgelsen om døendes åndelige univers er den første af sin art i Danmark - og Europa.

Bogen indeholder også et interview med Meik Aas, som mistede livet ved en tropesygdom og fik mulighed for at se, hvad der var på den anden side af døden - før han kom tilbage til livet.



199,-

218 sider, hardcover

HIMLEN TUR/RETUR

En pilots sande historie

Som 19-årig overlevede Dale Black et flystyrt og endte i koma, hvor han havde en ud-af-kroppen oplevelse. Den ændrede hans liv.

Dale blev taget med til Himlen og tilbage, som han selv siger. Han fortæller meget troværdigt og gribende om sit møde med det himmelske, og om hvordan det efterfølgende påvirkede hans liv.

"Før flystyrtet var jeg center i mit eget solsystem. Alt drejede rundt omkring mig og for mig. Nu var jeg blevet en mindre planet, der drejede omkring noget, der var større end mig selv. Det "noget", der var større, var den eneste sande Gud. På en eller anden måde havde jeg fået hans hjerte for mennesker. Hvilket som helst menneske. Alle mennesker."

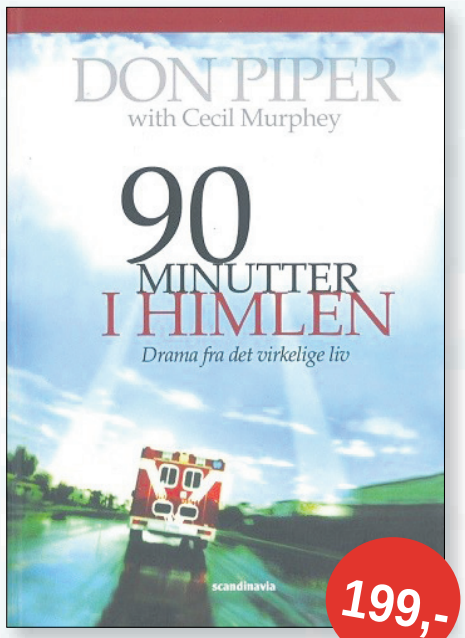

199,-

200 sider, hardcover

90 minutter i Himlen

Drama fra det virkelige liv

På vej hjem fra en konference bliver Don Pipers bil ramt af en lastbil, som krydser hans vejbane. Redderne konstater, at han er død på stedet.

Mens hans krop ligger livløs i den smadrede bil, oplever Don Piper at befinde sig i himlen med al dens herlighed. 90 minutter senere vender han mirakuløst tilbage til det jordiske liv, efter at en præstekollega har bedt for ham.

Pipers beskrivelse af himlen er som et fantastisk eventyr, der sætter lidelsen og livet på jorden i evighedsperspektiv.

Fås også som film:
'90 minutes in Heaven'.



149,-

138 sider, softcover

Lys bag DØDEN

- engle og syner

- hjertestop og hjerneskade

En mislykket operation i 1968 sendte Kirsten hinsides det timelige til næsten ubeskrivelige oplevelser med Jesus, engle, dæmoner, sine afdøde slægtninge og - ikke mindst - sig selv.

Hendes beskrivelse af, hvad hun oplevede på den anden side, er en smuk og fængslende beretning.

Læs bogen om Kirstens nærdødsoplevelse på 138 spændende sider.

Kirsten Mørch-Nielsen er uddannet lærer og teolog. Hun er refugiepræst på Mikkelsbakke Refugium, Mors, som hun leder sammen med sin mand Henrik Mørch-Nielsen.

Himlen findes virkelig - de har oplevet den:

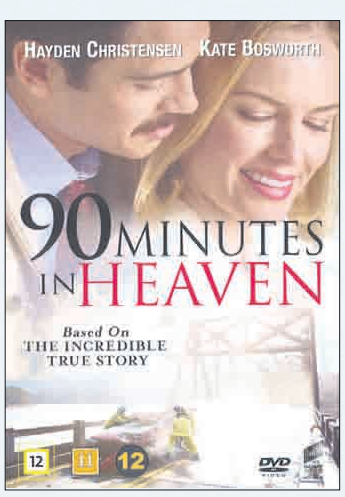

90 minutes in Heaven
DVD. 117 min. 98 kr. Fra 11 år.



Miracles from Heaven - DVD
105 min. 98 kr. Fra 11 år.

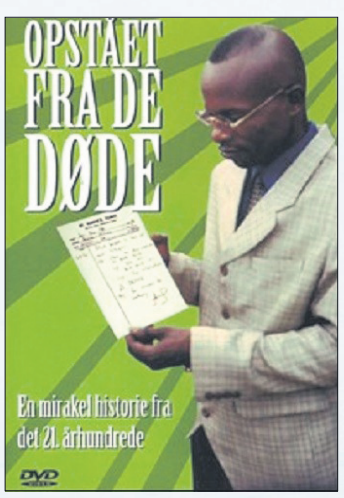

Opstået fra de døde
DVD. 60 minutter. 98 kr.

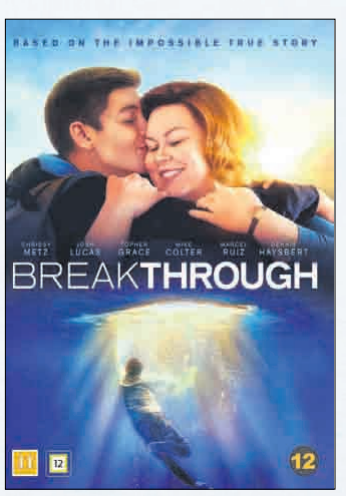

Breakthrough
DVD. 116 min. 98 kr. Fra 11 år.

Find flere titler i webshoppen!



HUSK: 5% RABAT, HVIS DU HOLDER UDFORDRINGEN! - PORTO KUN KR 29,-

Fra Moses til Superman

Anmeldt af Josua Christensen

"Superhelte kan lære os meget. At opføre os kærligt og retfærdigt, at sætte andre over os selv. I superhelteeventyr handler livet ikke bare om at vinde, som i fodbold, men om at være god. … At der med store kræfter følger et stort ansvar… At én person med mod kan gøre en verden til forskel." s. 59-60



Kim Schou, der er er kendt fra DR og Kristeligt Dagblad, har netop udgivet en lille bitte bog med den spøjse titel *Fra Moses til Superman – superheltenes religiøse rødder.*

Det er måske ikke den mest oplagte forbindelse at trække, når man på den måde drager paralleller mellem den jødiske befrier, som i den danske bibel lægger navn til de fem første bøger, og så Superman og den bølge af superhelte, som optræder i den ene fantastiske fortælling efter den anden. Alligevel viser Schou på overbevisende vis, at de folk, som skabte Superman og mange af de andre superhelte, var dybt inspireret af jødisk/kristent kildegrundlag.

Historien om Moses, der reddes fra folkemordet på jødiske drengebørn, vokser op som fremmed hos den egyptiske prinsesse og ved hjælp af guddommelige tegn befrier sit folk og giver dem de ti bud, er tydeligvis inspiration til figuren Superman. Supermans planet Krypton er ved at gå under, han reddes og kommer til en fremmed planet og et fremmed folk, her vokser han op og bliver Jordens frelser. Og parallellerne er mange flere: Thor har hammeren Mjølner, Moses har Gudsstaven, Wonder Woman har sin sandhedslasso … Heltene træder til, når der er krise – krig, hungersnød, kaos – det gælder Dommerne i GT, Samson fx, der har overnaturlig styrke, men også en svaghed, håret, og det samme gælder Superman, som ligeledes har kryptonitten, der gør ham svag.

Superhelte fascinerer os

Men ud over at konstatere de åbenlyse ligheder mellem superhelte og historiske helte, mellem gamle mytologier (nordiske, romerske, græske osv.) og nye (Marvel og DC-Comics), så handler denne lille bog også om, hvad det er, der fascinerer os ved disse helte. Om hvordan superheltene fylder mere i en tid med krise og en tid, hvor verden afmystificeres, og hvor de store religioner mange steder taber terræn.

Med superhelten følger ærkeskurken og hele hans/hendes følge af ondskab, og kampen mellem disse projicerer den grundlæggende menneskelige kamp med ondskab og ødelæggelse. Naturkatastrofer, coronavirus, økonomisk ruin, psykologisk krigsførelse, sygdom, ulykke, ensomhed og isolation, sorg … listen er lang, og fjenden er ofte vanskelig eller umulig at bekæmpe for den enkelte. Superhelten, hvad enten han hedder Superman eller Moses, er menneskelig nok til at føle smerte, udfordres af dilemmaer og være udsat for prøvelser, men guddommelige nok – ikke mindst i sin karakter – til at overvinde alt det, der truer med at destruere ham/hende selv og resten af verden. Som forfatteren skriver afslutningsvist: "Superhelte er moderne mytologi, halvguder i en (måske alt for) gudløs verden" s.68.

Tilbage til de første skriftlige kilder

Disse fantastiske figurer kan spores helt tilbage til de første skriftlige kilder på Jorden, hvilket vidner om et menneskeligt behov for at tro. Tro på en virkelighed, hvor gud(erne) eksisterer, eller i det mindste en idealforestilling om nogle værdier, som vi som menneskehed er fælles om, selvom vi mange gange føler os overladt til os selv i de kampe, som vi står midt i. De er selvfølgelig også et udtryk for en underholdningsindustri, som siden 30'erne har spundet guld på fascinationen af det overmenneskelige – pointen er stadig, at der er en grund til, at vi fascineres. Der er en uafrystelig tanke dybt begravet i os som mennesker: Mon ikke der er noget større på spil i universet end det vi umiddelbart kan se?

Kim Schou & Mark Borello: Fra Moses til Superman – superheltenes religiøse rødder
73 sider. 149,95 kr. Indbundet.
Forlaget Mellemgaard

Et jødisk vidnesbyrd om bruddet med fundamentalisme

Anmeldt af Edith Theis-Nielsen

Deborah Feldman beskriver et ultra ortodoks miljø i Williamsburg New York i den strenge Satmar sekt. Den ledes af et hassidisk dynasti grundlagt af en holocaust-overlever, oprindeligt fra en ungarsk by, i dag kendt som Satu Mare i Rumænien.

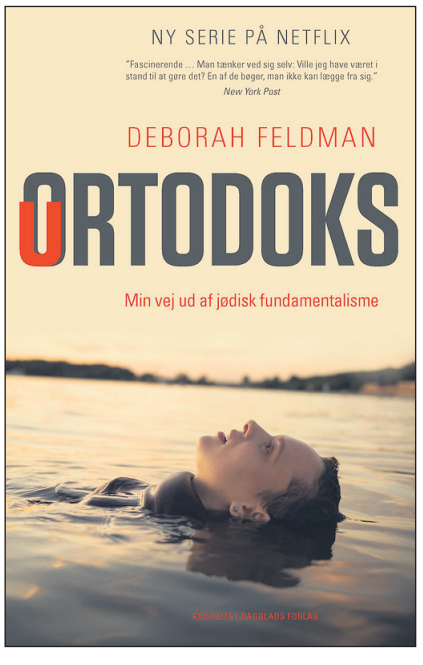

Selv om det er hjerteskærende læsning, så har forfatteren skrevet loyalt og tankefuldt også om de gode sider af sin opvækst, især hendes bedsteforældre. Hendes mor var flygtet ud af Satmar-sekten og mistede dermed forældreretten over sin datter, som derfor oplevede barsk diskrimination barndommen igennem. Det er en yderst velskrevet læseværdig beskrivelse af et miljø, der på overfladen virker eksotisk og fromt, men som rummer meget mørke og grumme sider på grund af sin hermetisk tætte lukkethed til omverdenen.

Ekstremt miljø

Feldman har ændret navne og andet for at beskytte dem, som hun skriver om, men de, der kender til det jødisk ultraortodokse miljø fra Israel, vil genkende meget. Alligevel er Satmar-sekten væsentlig mere ekstrem i USA end i det oprindelige Centraleuropa, hvor staten trods alt kunne regulere visse dele af selv et ultra ortodoks miljø. Deborah Feldman forklarer det nærmere i et interview på engelsk af den tyske nyhedstjeneste Deutsche Welle.

Det er smerteligt at læse om den vidtgående sociale kontrol, der styrer hver detalje i livet, som Feldman oplevede det. Især går det ud over kvinder og børn, kun jiddisch er tilladt, ikke engelsk, undervisning er mest i jødedom og ritualer, mens almindelige bøger og biblioteker er forbudt.

Deborah Feldman har nysgerrigt og selvstændigt stillet sig selv mange spørgsmål i sin opvækst. Det forbudte er nemlig så grænseoverskridende, at det regulerer selv de mest intime dele af livet i sekten, fx kvindens underliv og det ægteskabelige seksualliv.

Feldman funderer over, at nok styrer mændene sekten, men det er kvinderne, som i praksis håndhæver de strenge ortodokse regler med hård hånd – og den grænseløse sladder er en del af denne sociale kontrol. Samtidig er sektens sanktioner ved modstand så vidtgående og barske, at det hindrer i at forlade sekten.

Fundamentalisme - fællestræk

Selv om bogen handler om en streng jødisk sekt, så er den nyttig at læse for enhver, som kommer i berøring med ekstreme fundamentalistiske miljøer, hvad enten de er jødiske, muslimske, hinduistiske eller kristne. Det er de samme fællestræk med ekstrem kontrol af kvinder som fødemaskiner, urene, som kan forekomme i alle ekstremistiske miljøer uanset religion.

Bogen slutter brat med, at forfatteren - som en af meget få - løsriver sig fra sit miljø i kampen for at opnå personlig frihed og en selvstændig identitet. Det har en høj pris, og hun bor i dag med sin søn i Berlin. Hendes senere bog, Exodus (engelsk), er om, hvordan hun har forsøgt at komme videre – det er slet ikke nemt. Mere info på www.k.dk.

Deborah Feldman: Uortodoks – Min vej ud af jødisk fundamentalisme
341 sider. 250 kr. Paperback (fås også som e-bog, lydbog, engelsk, netflix)
Kristeligt Dagblads Forlag

Teologi som videnskab?

Jeg noterer mig til en begyndelse, at bogens titel og undertitel er renset for spørgsmålstegn, hvilket som udgangspunkt er positivt. Alt andet ville have været ledende, og det undgår man jo helst.



Når det er sagt, forekommer bogen alligevel overordnet set at brillere ved sin bibelkritiske indgang, men sådan må det nok være, når man har med en debatbog at bestille.

Ti teologer (med en enkelt undtagelse: mænd) går i denne bog i clinch med spørgsmålet, om teologi som akademisk disciplin også idag kan have en plads i moderne universitets-sammenhæng. Debatten er ikke ny: Allerede i 1200-tallet, hvorfra Paris' Universitet skriver sig, var faget udfordret - de seneste 100+ år ikke mindre med naturvidenskabernes fremkomst.

Anders Klostergaard Petersen provokerer med sine overvejelser om privatsponserede teologi-institutioner: "Vi har humaniora, jura, medicin og teologi, fordi staten har brug for gymnasielærere, dommere, embedsmænd, læger og præster. Når staten støtter uddannelsen af præster, skyldes det ikke mindst, at staten også har en interesse i at hindre uoplyste personer i at få magt og indflydelse i folkekirken" (s. 13).

Af de meget forskelligartede indlæg vælger jeg nok at lægge mine æg i kurven hos Andreas Nielsen, der argumenterer for teologiens udvikling af praktisk visdom gennem kristen dannelse. "Bønnen, Bibelen og prøvelser er det, som former en sand teolog - en som kender Gud og hans vilje" (s. 177).

Også Jakob Wolf pådrager sig - som næsten altid - interesse. "Teologien skal ikke bede om at få lov til at være på universitetet. Universitetet skal derimod bønfalde teologien om - for Guds skyld - at blive på universitetet" (s. 90). Sat lige på spidsen!

På bogens bagside skriver forlaget, at den både henvender sig til fagfolk og til en bredt interesseret offentlighed. Det er selvfølgelig et fromt og godt ønske, men så burde man blot have ihukommet det gamle ord: at udvikling er afvikling af indvikling. Mange steder er formuleringerne så knudrede, at forståelse hæmmes.

Anmeldt af Kristian Kristiansen

Michael Agerbo Mørch (red.): "En plads blandt de lærde. Teologiens videnskabelighed til debat."
195 sider. 199 kr. Eksistensen

LovsangsKolen
GUD LYDER GODT

VI KASTER DIG OVER ATLANTEN OG TILBAGE RAMPELYSET LOVSANG, GROOVY BEATS OG ÆNDELIG MODENHED SKAL DANSE TANGO!
Nyt kursus på
BØRKOP HØJSKOLE
LOVSANGSSKOLEN
En vision om at tjene andre
bibel
BØRKOP HØJSKOLE
JESUS PÅ HJERTE
DER ER PLADS TIL 12 DELTAGERE
imb.dk



Bøgerne tager bl.a. udgangspunkt i julen, påsken og godt og ondt.
Fire af bøgerne har 32 sider og den sidste, Så kroppen synger, 10 sider. Alle bøgerne er 17 x 17 cm.

5 nye børnebøger med farverige bibelhistorier

Forlaget 'Eksistensen' udgav fem nye børnebøger den 4. juni. Bøgerne er en del af en bogserie, som indgår i projektet *Børn i kirken.*

Bøgerne er farverige bibelfortællinger fortalt i børnehøjde fra en anderledes og kreativ vinkel.

De fem nye bøger i serien er *Så kroppen synger* (1-3 år) *Ester og det lille lam* (3-6 år), *Sara, Samson og stigen* (3-6 år), *Dina og duften* (6-9 år) og *Julie, Jakob ogg bjerget* (6-9 år).

Projektet *Børn i kirken* er et teologisk og pædagogisk arbejdsredskab for præster, som Københavns Stift og Frederiksberg Provsti står bag. Formålet er at styrke relationen mellem folkekirken og børnefamilierne.

De fire af bøgerne, som er skrevet til børnehavebørn og børn i indskolingen, er forfattet af sognepræst Jonas Lucas Christy. Papbogen til de mindste er skrevet af Anne-Katrine Odgaard.

Illustrationerne i alle bøgerne er tegnet af Josephine Kyhn, som også står bag illustrationerne i seriens fem andre bøger, som blev udgivet sidste år.

Udover bogserien består projektet *Børn i kirken* også af en hjemmeside af samme navn, hvor præster og kirke- og kulturmedarbejdere kan finde inspiration og konkrete forslag til aktiviteter for børn i kirkerne.

Bøgerne, som udkom sidste år, er *En lille bog om store ting* (1-3 år), *Petra og feberen* (3-6 år), *Laban, Lea og lagenet* (3-6 år), *Hanna, Herodes og himmelkongen* (6-9 år) og *Adam, Anna og hullet i taget* (6-9 år).

Alle bøgerne i serien kan findes på forlagets hjemmeside www.eksistensen.dk.

Kristina

SYNG DE KENDTE BORDVERS

Kraftig papbog med skønne illustrationer og alle de kendte danske bordvers. Til glæde og gavn for hele familien!
Se mere på: bordversforbørn.dk

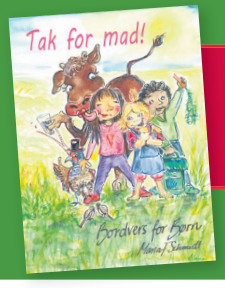

TAK FOR MAD
- BORDVERS FOR BØRN
A4 BOG - 28 SIDER
NU KUN KR. 98,-

Hosianna.dk





Mogens Mogensen fortæller blandt andet om sin dramatiske studietid, og om da han blev beskyldt for at være"politisk soldat".

Den Mogens du ikke kendte

Islam-eksperten Mogens Mogensen fortæller veloplagt og humoristisk om sit spændende liv.

Af Henri Nissen

Mogens S. Mogensen er kendt af mange som en islam-ekspert, der udtaler sig i medierne. Han har også skrevet mange blogindlæg og udgivet en række lærde bøger om forholdet mellem kristne og muslimer. Vi har også jævnligt citeret ham i Udfordringen.

Men i hans nyeste bog lærer vi Mogens at kende fra en ny side.

Bogen er nemlig en erindringsbog, hvor han veloplagt fortæller om sin opvækst i nærheden af Brovst i Nordjylland, og om alle de skarnsstreger, han som barn og ung lavede i skolen, til fodbold, hos spejderne og senere som soldat i Karup. Her blev han også valgt som talsmand og blev beskyldt for at være en "politisk soldat" af sin overordnede.

Det fortæller han humoristisk og uhøjtideligt om i bogens første kapitler.

Karin ændrede kursen

Det var også i Brovst i Nordjylland, at han lærte Karin at kende.

Hun var datter af Missionsforbundets præst, Johannes Boelskifte, og da hendes forældre flyttede til Aabenraa, blev hun i Brovst for at gøre gymnasiet færdigt. Mogens kom selv fra en landbo-baggrund, hvor hans forældre sjældent talte om tro. Moderen hældede dog lidt til Indre Mission og faderen til det grundtvigske. Så forelskelsen i Karin fik stor betydning for, at Mogens begyndte at orientere sig i en mere bevidst kristen retning.

Allerede dengang var han videbegærlig og opfindsom. Han overvejede at blive journalist, men læste i stedet historie og kristendom på universitetet i Aarhus. Og her kom han i kontakt med Navigatørerne, en kristen studiegruppe, som dengang var aktiv på universiteterne.

Ungdomsoprøret

Mogens oplevede ungdomsoprøret, hvor der var kaos, og hvor de marxistiske studerende



Blandt Udfordringens læsere kender mange Mogens Mogensens svigerfar, Johannes Boelskifte, som var en kendt prædikant i Missionsforbundet. Her se svigerforældrene til højre ved barnedåben af Anders, mens Mogens' egne forældre ses til venstre.



Her har Mogens gjort sig fortjent til doktorhatten efter flere års studier i bl.a. muslimers omvendelseshistorier. Han og Karin var udsendt som missionærer i Nigeria, og sønnen Anders lærte også at begå sig internationalt på kostskole i Afrika.

dominererede og på et tidspunkt endda besatte administrationsbygningen. Mogens hørte til oppositionen, der bestod af alt fra SF og mod højre. En medstuderende talte helt seriøst om, at når revolutionen kom, så skulle "sådan nogen som dig" fjernes.

Til sidst var der dog nogle af de studerende, som opstillede en Alternativliste, som vandt halvdelen af pladserne i studienævnet, og Mogens var én af dem, der kom ind.

Gymnasielærer i Afrika

Efter en kort tid som gymnasielærer i Esbjerg, besluttede Karin og Mogens at rejse til Nigeria for Sudanmissionen, som dengang udsendte gymnasielærere til at undervise på statens skoler.

Det var et eventyrligt liv for parret, som var meget optaget af fremmede kulturer. Og det kom til at præge dem resten af livet. De boede først i Numan, så i Pella og til sidst i Mbamba i Nord-øst Nigeria.

Interkulturel

Mogens blev specielt bidt af den afrikanske fulani-kultur. Da perioden som lærer derfor var forbi, ønskede han at fortsætte i det nye missionsarbejde blandt fulani-nomaderne. En stor muslimsk folkegruppe, som de kristne forsøgte at nå med evangeliet.

Mogens endte med både at tage en master og senere en doktorgrad i interkulturelle studier på Fuller i Californien. Hans ph.d. handler om, hvad der gør, at muslimer bliver kristne trods de forfølgelser, der som regel følger med.

Generalsekretær

Ikke mindst på grund af deres søn Anders, der gik på kostskole, rejste de i 1991 hjem til Danmark. Her blev Mogens først landssekretær, og da generalsekretær Gunnar Haunstrup pludselig blev ramt af en alvorlig hjerneblødning, blev Mogens generalsekretær.

Syv år senere, i 1998, sagde Mogens op for at gøre sine ph.d. studier færdige. Efter at han havde fået doktorhatten på, nedsatte han sig som selvstændig konsulent og har i 20 år arbejdet for bl.a. biskopperne, Dansk Missionsråd, Tværkulturelt Center, Danmission og mange andre som konsulent. Han er nu formand for menighedsrådet i Tyrstrup Kirke og formand for Folkekirkens Mellemkirkelige Råd.

For de fleste læsere vil den første del med tidsbilleder, historie og humor være mest interessant, mens den sidste del mest henvender sig til dem, der interesser sig for kirke og mission, økumeni og religionsmøde.

- **Mogens S. Mogensen**
- **Erindringsglimt. Snorene faldt mig på liflige steder**
- **Forlaget Intercultural.dk**
- **250 sider, indbundet, ca. 90 billeder i farver og sort/hvid**
- **250 kr. Kan bl.a. købes på Hosianna.dk**



Udfordringens læsere er trofaste, tværkirkelige og gavmilde

Læserundersøgelsen bekræfter det bedste om Udfordringens læsere.

Af Henri Nissen

Udfordringens læsere er meget trofaste, de giver meget til velgørende arbejde, og de kommer fra hele kirkelivet.

Det er nogen af konklusionerne på Udfordringens læserundersøgelse, som 468 læsere svarede på.

Det er næsten 10 pct. af de ca. 5.000 abonnenter og dermed meget repræsentativt.

Fra hele landet

79.5% svarede, at de læste avisen som en trykt avis.

9.4% læste den på internettet

11.1% læste den både på nettet og som trykt avis.

Blandt deltagerne var der lidt flere kvinder 54,5% end mænd 45.6%.

Læserne fordelte sig med flest i Jylland (60.4%), dernæst Sjælland og Bornholm (27.6%), og så Fyn og øer (8.8%) og Færøerne og Grønland (2.4%). Udlandet (0.9%).

Trofaste læsere

De fleste læsere begyndte at læse avisen som unge og yngre.

37,3% svarer, at " Vi har altid holdt Udfordringen i vores familie".

35,9% holder avisen, fordi "venner fortalte mig om den".

De fleste har åbenbart været så glade for avisen, at de har holdt fast i mange af de 48 år, avisen har eksisteret.

Derfor er de fleste i læsergruppen nu også i den lidt ældre del af befolkningen.

Langt de fleste bor nu i egen lejlighed eller hus (71.5%), men godt 1/4 (26.8%) bor til leje.

Endelig er der nogle få, der bor på institution eller i bofællesskab. Og der er også nogle unge læsere, som bor hos forældre.

Læser meget i avisen

Udfordringens læsere bruger lang tid på at læse hver avis.

Kun 15.6% bruger under 30 min., mens 38.4% bruger 30-60 min. på hver avis. Og hele 46.9% bruger mere end 1 time!

Det er få aviser, der ligger så højt. Og det hænger nok sammen med, at mange i dag er pensionister og har god tid.

Af de erhvervsaktive er

14.6% Offentligt ansat

17.6% Ansat i det private

6.2% Selvstændige

1.9% Ledige for tiden.

I øvrigt siger 82.2% at de kigger i avisen flere gange i løbet af ugen. Så det er ikke en skimme- og smid-væk avis, som mange andre.

Flest fra folkekirken

Udfordringen har da også med årene ændret sig i takt med læserne fra at være en flower-poweragtigt Jesus-avis i ungdomsoprørets tid til at komme hver uge og indeholde flere nyheder og handle om det mere etablerede kirkeliv, hvad enten det er i frikirkerne eller folkekirken.

40.4% er fra folkekirken

10.5% fra en valgmenighed og frimenighed (i folkekirken)

41.9% går i frikirke

0.9% går i Katolsk Kirke

2.2% i en husmenighed

Og 4.1% er ikke medlem af nogen kirke.

Flere læser hver avis

Udfordringen har ca. 5.000 abonnenter, men der mange flere, der læser avisen.

52.2% svarer, at 2-3 læser avisen, og 7.8% at hele familien læser den. 13.1% deler avisen med en anden udenfor husstanden.

Så man rammer nok ikke helt forkert ved at antage, at ca. 15.000 læser avisen.

Og hertil kommer de tusinder, der ser Udfordringens 20-30.000 artikler på internettet.

Her har vi oplevet, at én artikel havde mere end 60.000 læsere!

Tværkirkelige

Læserne kommer fra hele kirkelivet, men de største grupper er missionsfolk (IM, LM, ELM) (35.3%), pinsekristne (37,7) og apostolere (27,4) og Oase-folk (27,2).

Men der sjove overraskelser, som fx at 8.2% sympatiserer med det grundtvigske, og at Missionsforbundet (12,1) og Baptisterne (11,0) også er talrige blandt læserne.

I undersøgelsen kunne man sætte flere krydser, da mange læsere føler sig hjemme flere steder. Udfordringen er jo tværkirkelig, og det er læserne også.

På grafen her på siden kan se den kirkelige fordeling.

Gavmilde læsere

Udfordringens læsere er usædvanligt gavmilde.

88.1% giver gaver (evt. med skattefradrag) til velgørende og kristne foreninger / organisationer / kirker.

36.5% heraf giver via et gavebrev, hvor du betaler et fast beløb / en fast procentdel hvert år.

81.4% giver også spontane gaver, når de ser et behov for hjælp.

Og det er ikke små beløb, der gives.

19 % giver mellem 1.000-5.000 kr. årligt

14.3% giver 5.000-10.000 kr.

27.4% 10.000-20.000 kr.

Og hele 29% giver over 20.000 kr. årligt...!

I hvilke kirkelig retning føler du dig mest hjemme? Det er tilladt at sætte flere krydser.

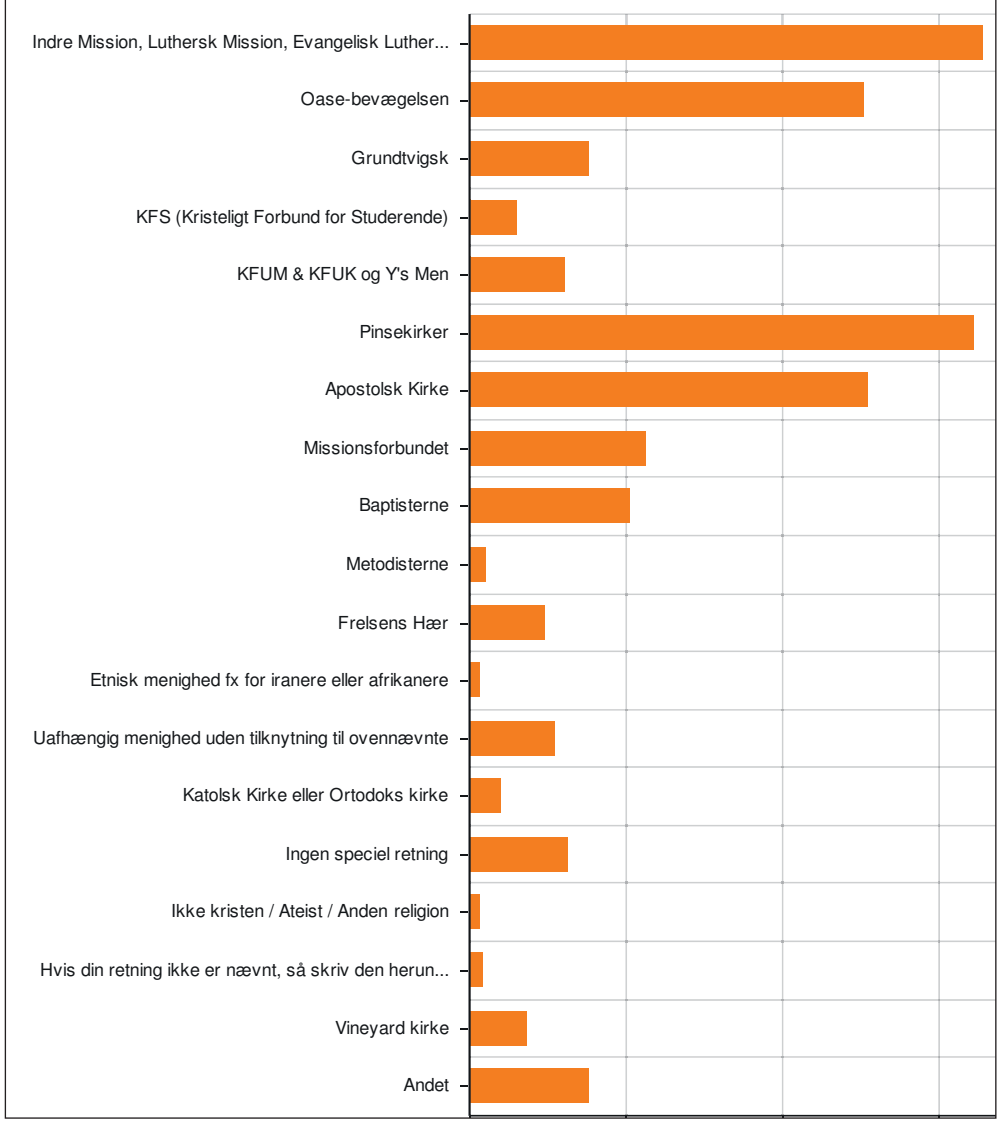

På spørgsmålet om, hvor sandsynligt det er, at læseren vil anbefale avisen til andre, svarer følgende:

77.2% Meget sandsynligt

17.4% Ikke usandsynligt

og kun 5.4% svarer 'Næppe sandsynligt'.

De fleste læsere er altså ikke blot glade for avisen og trofaste abonnenter, men de vil også gerne anbefale avisen til andre.

Det kan man så helt konkret gøre ved at bruge kuponen herunder.

Populære artikler

I læserundersøgelsen har vi også spurgt læserne, hvilke artikler, de læser.

Alle artikler ligger forholdsvis højt. Vi har spurgt specielt på klummer af Iben Tranholm, fordi hun er blevet meget kritiseret. Men det er åbenbart de få, der er utilfredse.

23% kalder Ibens klummer fantastiske, 43% meget interessante, 24% nogenlunde interessante, og kun 10% finder dem uinteressante eller læser dem ikke.

De mest populære artikler er i rækkefølge:

1. Lederartikler af Henri Nissen
2. Nyheder fra udlandet/Israel
3. Interviews
4. Nyheder fra Danmark
5. Kronikker af forskellige
6. Klummer af Iben Thranholm
7. Brevkasse med Orla Lindskov
8. Brevkasse med Poul H. Krog
9. Ugens prædikener
10. Bagsidestof
11. Klummer af andre skribenter
12. Nyt om navne side 2
13. Klummer af Pernille Lilland
14. Annoncer fra kristne organisationer, skoler m
15. Ungt stof s. 22-23.

JA tak, jeg bestiller __ ½ år for 348 kr. eller __ et helt år for 648 kr.

___ til Færøerne, Grønland, Europa og øvrige udland 1 år 998 kr.

___ **Studie-abonnement** 1 år 398 kr. eller___ ½ år 248 kr.

Skaf en ny læser og få et gavekort på 200 kr.



Den nye abonnent er:

Navn: _____

Adresse: _____

Postnr._____ By:_____

Tlf.: _____ E-mail: _____

Obs! Abonnenten er skaffet af undertegnede, der som tak modtager et gavekort på 200 kr. til Hosianna.dk:

Navn: _____

Adresse: _____

Postnr._____ By:_____

Tlf.: _____ Mail: _____

Sæt kryds: Jeg betaler også for abonnentet ___

Den nye abonnent betaler selv for sin avis ___

POST

Sendes ufrankeret
Modtageren
betaler portoen

Udfordringen

+++ 24849 +++

7993 Sydjylland-Fyn USF B

(24/2020)

Møder & Arrangementer

NYT HÅB

- Søndag 14. Juni Kl. 10:30
- Hugo Troelsen taler om Efeserbrevet
- Trioen fra SOZO Gospel Kor synger



PINSEKIRKE
Tlf. 71 95 79 17 I www.nyt-haab.dk
Midlertidig adresse: Stamholmen 53, 2610 Hvidovre

Hør om Guds helbredelse

- Tidl. psykiatrisk patient (i behandling i over 30 år) med diagnosen *Paranoid Skizofreni*.
- Nu helbredt ved Gud kraft og medarbejder på det kristne rehabiliteringscenter Kildegården tilbyder at komme og fortælle om Guds helbredelse.

Kan komme i alle forsamlinger.
Kun udgifter til transport ønskes betalt.
Kontakt Michael Vestergaard på mobil 2865 0747

Bogsalg

www.kristentbogcenter.dk
Mange bøger på lager - tlf. 66 11 33 13

Kender du nogen, der taler spansk?

Bogen om fundet af Noahs Ark er nu kommet på spansk. Bestil den på Hosianna.dk
Bogen findes også på dansk og engelsk.



Erhverv

AXELTEK
Industri Elektronik
Reperation af frekvensomformere og Cnc-drev
Nørresundby 25 21 31 67

Genbrugsbyg.dk®
Salg af brugte byggematerialer 20 62 81 58

Debat



Disciplene modtager Helligånden pinsedag. Foto: Fra serien A.D. Kingdom and Empire.

Hvad er pinse?

Et søndagsskolebarn sagde: "Pinse er det, der sætter fut i kristendommen!" Grundtvig synger om "pinsedag, da Guds Ånd kom herned som Guds kraft til vor skrøbelighed." Sådan oplevede pinsens salmedigter selv Guds Ånd.

Pinsen kaldes også "kirkens fødselsdag", hvor Helligånden ifg. Ap.G. 2 indgav disciplene mange tungemål (tungetale), fordi mange sprog var repræsenteret den dag.

Historien gentager sig, hver gang pinsen og dens evangelium får indpas hos mange tungemål, som verden har 6.800 af.

Når Helligåndens pinsekraft ikke mærkes i den moderne, sekulariserede kirke, er det ikke Helligåndens skyld, men fordi Hans gerning ikke efterspørges. "Bed ikke om en ny pinse", læste jeg på en katolsk plakat i Schweiz, "dens gløder brænder allerede i dit hjertets aske!"

Men en kristendom med kun hendøende gløder og aske er stendød trods en lystigt dansende pinsesol. Men heldigvis behøver det ikke at være sådan. Lad os ikke hovere over en pinseløs kirke, endsige bespotte Åndens gerning, som vi læser nogle gjorde (Ap.G. 2:13), men selv blive antændt af pinsens Kristuscentrerede budskab og hellige ild.

JØRN NIELSEN,
H.C. LUMBYES VEJ 159A
4700 NÆSTVED

Diverse

Find diskret en kristen ven

Annoncér under billetmærke.
Svar sendes til Udfordringen, som videresender den uåbnede kuvert til dig.Svar på mail er også muligt.

Fuld diskretion

Udfordringen
Jernbanegade 1
6070 Christiansfeld
tlf.: 74562202
Annoncer:
tlf. 7356 1506

Den manglende kirkevækst



Ole Madsen

2 Mos 2.15: *...og tyede til Midjans Land, og der satte han sig ved en Brønd.*

Der har været spørgsmål oppe og vende i kirkelige kredse, angående hvorfor der ikke er mere vækst i Danmark end der er.

Nogle siger, at vi skal uddanne os mere, men det har vi måske forsøgt. Så er der andre, der siger: "vi skal udbrede evangeliet", en anden: "vi skal have mere af Guds kraft".

Men til det siger jeg så, ja, amen, men alle disse ting betyder intet i sig selv, uden at lederne kommer ud i ørkenen og bliver knust, klædt af, ligesom Moses i Midjan, ligesom David på flugt fra Saul.

Vi hører jo aldrig mere om, at kristenlivet koster hele vort liv. Vi hører jo ikke om, at lederne, for at kunne lede, må slåes ihjel, det gamle menneske, i en langt højere grad end tilhørerne, for at være et eksempel til at følge efter. Vi lærer ikke kun af det, vi hører, men også af de liv, vi ser levet.

Midjan betyder iøvrigt på hebræisk "at strides med"; han måtte ud og strides med det gamle menneske, overvinde det, og slåes ihjel.

Alt for meget arbejde går på at blive klædt på, men ikke ret meget om at blive klædt af.

Joh 3.30: *Han bør vokse, men jeg forringes.*

Nedenom og hjem, det er vejen, det er prisen.

Hvis menigheden skyer at prædike korset, kommer Guds velsignelse heller ikke. Jo kirken skal nok blive fyldt med en masse, der elsker de der "feel good"-budskaber, Joel Osteen og hvad de nu hedder, der lover os rigdomme, hvis der bliver prædiket om det, men Gud regner det ikke for noget, er jeg bange for.

Venskab med verden er fjendskab med Gud.

Vil vi have flere i kirken, må vi prædike det, Gud siger er vejen til himmelen, og ikke opstille en masse krykker, som blot er menneskeskabte, uden afhængighed af Gud.

Når korsets budskab fjernes, fjerner Gud sig.

Når korsets budskab prædikes, ophøjes Jesus og drager alle til sig.

Men det nytter heller ikke at prædike dette korsets budskab, hvis man ikke selv lever det.

Det nytter heller ikke at prædike dette korsets budskab, hvis man lever i synd.

Lad os bede om, at lederne må komme på ørkenvandring og blive klædt af, så de bagefter kan iklædes Guds kraft, ja, Kristus i os, herlighedens håb.

Lad os bede om, at kirken fejer for egen dør, får al synden bragt af vejen.

Dette er, hvad jeg tror, der er vejen frem: Ikke kun iklædning, men også afklædning, for at Gud kan komme til og velsigne kirken igen.

OLE MADSEN, AUNING
FORJESUS.DK

Børnekirke på YouTube

Der er nogle gode børneudsendelser med børnekirke på You Tube!

Linda Klitlund, sognemedhjælper i Løsning og Korning, har lavet levende og dejlig børnekirkeudsendelser i denne Corona-tid.

De er gode til at lade børnene se, der er ikke meget i medierne der kan leve op til dette.Vel at mærke er dette ikke produceret på et studie af højt profesionelle folk, med af personlig kristne med den udstråling, det liv giver. Der er godt nok brugt video fra udlandet i indslag, men der er indtalt tydelig dansk tekst af et barn. Det er så levende og familierelateret, når hun og familien medvirker, hvem kan gøre det bedre?

Dit humør vil stige ved oplevelsen! Du og de børn, I kender, må da se og høre det. Der en sange med fagter, der ilustrerer!

Tænk, at coronaen kunne sætte noget sådant i gang.

Det er ikke sikkert, der bliver lavet ret mange,da det nu bliver det vanlige arbejde, der kommer til at præge Lindas hverdag.

Jeg kunne ønske, at hun og andre kunne lave nogle, så der altid var noget at hente på nettet. Det er jo ikke så mange steder, der er børnekirker, søndagskoler eller lignende. Børn kan finde alt muligt andet på mobil, pc. og tv, men ikke dette!

Hun gør det så levende, da det er liv for hende og familien.

Jeg er taknemmelig for, at der findes kristne som hende!

Lad god kristen Børnekirke altid være at finde på You Tube!

ALLAN FISKER
GUDRUNSVEJ 74,5 MF.
8220 BRABRAND.


Sport Lægpræsten
Min søster lider under mønsteret hjemmefra
Min gamle far vil ikke forsones med mig

Side 8 i sidste uges avis handlede bl.a. om en far, som ikke ville forsones med sin voksne søn.

Respons til Pinseavisen

Mange tak for den modtagne Pinse Udfordringen! Der er to ting, jeg straks må kommentere: Allerførst Iben Tranholms klumme s. 4. Mange tak for den! Jeg håber, der er flere, der har eller får inspiration til at gøre noget ved disse alvorlige problemer. - Det næste er den nederste halvdel s. 8. Der er sikkert mange i en lignende situation. Midt i Fadervor, Matt. 6: 12 står der i tidligere oversættelser: "Forlad os vor skyld, som også vi forlader vore skyldnere." I nye oversættelser er teksten ændret. Men det er vigtigt at fastholde den tidligere oversættelse. At forlade nogen deres skyld og uret er ikke det samme som at tilgive den, men bør være nøje forbundet med ønsket om og viljen til at kunne tilgive. At forlade nogen deres skyld og uret er at bære den. Bære den hen til Gud, som er den eneste, der kan gøre noget ved den. Især hvis den begåede uret er meget stor. Og hvis den begåede uret gentages ofte. Måske gentages hver dag.

JENS PETER LAUGE GIVERSEN
DADDELLUNDEN 1
6705 ESBJERG Ø

Debatindlæg, klummer og kronikker er udtryk for læserens egen holdning - ikke nødvendigvis Udfordringens. Udfordringen forbeholder sig ret til at forkorte og udelade indlæg.
Send dit indlæg til: debat@udfordringen.dk eller redaktion@udfordringen.dk

facebook.com/Udfordringen.dk

Udfordringen

Udfordringen er en **selvejende** fælleskirkelig ugeavis med stof fra både **frikirker og folkekirken.** Avisen finansieres af abonnement og annoncer og er **uafhængig** af såvel kirker som organisationer. - 2020: Årgang 48. ISSN 0902-5693

Bestyrelse: Pastor emeritus, cand.jur. Stig Christensen (fmd.), generalsekr. Karsten Bach, chefkonsulent Flemming Nielsen, journalist Kristian Pahus, plejehjemsleder Claus Mester.

Redaktion@udfordringen.dk
Henri Nissen (ansv.hav.) Lisbeth Thomsen, Bodil Lanting, Krista Revsbech, Kristina Nørgaard.
Brevkasseredaktører: Orla Lindskov Christensen og Poul Henning Krog.
Ung@udfordringen.dk: Henrik Engedal
Annoncer@udfordringen.dk:
Erik Damm og Lisbeth Thomsen
Bogholderi@udfordringen.dk
Henriette Pallesen
Abonnement@udfordringen.dk
Kis Iversen og Troels Hertzum
Revision: rgd revision, Århus
Tryk: Jysk Fynske Medier.
Hjemmesider: www.udfordringen.dk www.hosianna.dk (bøger, film)

Telefon: 74 56 22 02
Telefonerne er normalt åbne fra kl. 10-15. Adresse: Jernbanegade 1, 6070 Christiansfeld
Netbank: annoncer: 7040 0001 830 438 **-** abonnement: 7040 0001 830 420
PBS/BetalingsService nr.: 02229838 debitorgruppe 00001 - Abonnementsnr. på adressemærkaten er abonnentens PBS-nr.
Gaver med skattefradrag: Giv via Missionsfondens projekter '**5127 Udfordringen**' og '**5984** Udf.s **Radio**-mission i Afrika' og '**6125 Café Missionen**' på konto nr. 9570 - 0006 139450.

Løs ugens kryds og tværs - og vind et gavekort!

Træn hjernecellerne – og vind måske et gavekort!

Vinder i kryds & tværs uge 22:

Betty Klit
Engvej 15
8860 Ulstrup

Kodeord:tegneseriehelt
(regneseriehelt)

Du kan også vinde, hvis du finder kodeordet i denne uge, ved at sammensætte de bogstaver, der står i felterne med tal.

Skriv kodeordet og send det sammen med dit navn og din adresse til mail@udfordringen.dk eller til Udfordringen, Jernbanegade 1, 6070 Christiansfeld.

Kodeordet skal være Udfordringen i hænde senest **onsdag den 17.6.2020.**

Obs! Du kan IKKE benytte den portofri kupon på bagsiden til at indsende koden.

Blandt de indsendte løsninger trækkes hver uge lod om et gavekort på 150 kr. til Hosianna.dk, vælg mellem bøger, cd'er og film.

Kryds og tværsen leveres af bureauet Kehlet Aps, Varde.

God fornøjelse!



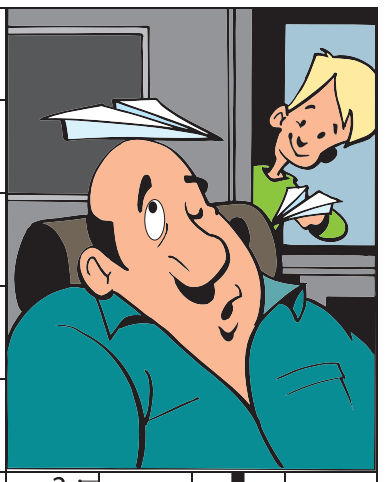



Find flere end 1.000 varer på Hosianna.dk

Bøger, film, musik, m.m.

Abonnenter får 5 pct. rabat.



Giv et abonnement i gave!

Et abonnement på Udfordringen er en gave som varer længe!
- Med den trykte avis har man også adgang til alle artikler på nettet.

Bestil pr. mail på abonnement@udfordringen.dk eller ring på tlf. 74 56 22 02.



Stillinger

Souschef til børnehaven Små-Land i Silkeborg

Små-Land
Hjerterum til småfolk

Børnehaven Små-Land i Silkeborg startede i 2012 og har siden oplevet stor søgning og gode relationer med såvel forældre som med de kommunale myndigheder.

Vi søger pr. 1 august 2020 en stærk souschef, som kan bistå lederen Else Madsen med både det administrative, det pædagogiske og lejlighedsvist også med selve ledelsesopgaven i lederens fravær.

Vi tænker, at følgende egenskaber er nyttige og vil blive værdsat:

- Menneskekender
- Ukompliceret
- Naturlige lederevner
- En passende systematisk tilgang til arbejdsopgaver
- Uddannet pædagog med erfaring fra området

Vi tilbyder:

- En fast stilling på 34-37 timer
- Et spændende og udfordrende job, hvor vi arbejder med faglig udvikling.
- En dynamisk og engageret personalegruppe, og en dejlig institution, der er omgivet af en fantastisk natur.

Læse mere om "Din profil" og "Opgaverne" på Små-Lands hjemmeside: www.små-land.dk

Ansøgning:
Vi behandler løbende ansøgningerne og lukker opslaget, når vi har fundet den rette kandidat. Ansøgning sendes til: **job@profoundpartners.com**

Har du spørgsmål, er du velkommen til at kontakte formand Søren Toft-Jensen på tlf. 4060 8777.



Collectaz søger IT-konsulent

Collectaz leverer CRM-løsninger til NGO'er, indsamlings- og medlemsorganisationer.

Om jobbet

Vi søger en IT-konsulent, der kan være bindeled mellem forretning og IT.

- Dine opgaver bliver mange og forskellige.
- Du medvirker til at udarbejde løsningsdesign og tilbud.
- Du medvirker til at prioritere opgaver og udarbejde roadmap for udviklingen af Collect.
- Du indgår i vores kundesupport.
- Arbejdssted er Haraldsvej 60C, 8960 Randers SØ

Forventninger til dig:

Vi forventer, at du har konkrete erfaringer med forskellige IT-opgaver og på baggrund heraf har teknisk faglige IT-kompetencer.
Det er en fordel, at du behersker eller har kendskab til:

- CRM-systemer og processer
- Projektledelse
- SCRUM og IT-udvikling generelt
- SQL / MS SQL server
- Office395

Om os:

I Collectaz vægter vi en arbejdsplads, hvor vi som mennesker trives og har adgang til løbende at udvikle os. Vi er i dag 5 medarbejdere, hvor 3 er placeret i Randers og 2 i Juelsminde.

Se mere om jobbet, vores forventninger til dig og om ansøgningsprocessen på **collectaz.dk**

Ansøgningsfrist er søndag den 21. juni 2020.



Udfordringen - Annoncer:
tlf. 7356 1506/ annoncer@udfordringen.dk



Bogsalg

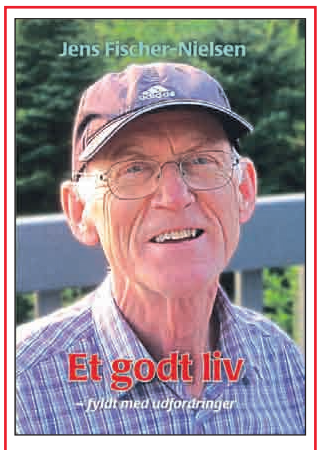

"Vi kan ikke leve hinandens liv.
Du har ikke mine muligheder. Jeg har ikke dine. Men vi kan lære af hinanden og opmuntre hinanden."

Jens Fischer-Nielsen:
Et godt liv
230 sider,
198 kr.
Hosianna.dk



Få dagens gratis bibeludfordring!

Hvis du har lyst til at få et dagligt bibelord til inspiration sendt, så gå ind på hjemmesiden udfordringen.dk og tilmeld dig via ikonet "Dagens Udfordring" ca. midt på hjemmesiden.



Så vil du modtage Dagens Udfordring, som består af et bibelvers, og et par link til de nyeste historier i avisen samt bogtilbud. Hjemmesiden passer også til mobil-format.

Udfordringen på nettet!

Som abonnent på den trykte udgave har du adgang til alt indhold på hjemmesiden!
Læs artikler eller avisen som E-avis.
Find oplysninger om login på side 2 i avisen.

Udvalgte tv-programmer om tro / Kristne TV-kanaler



Lars Gustav Lindhardt.

DR 2

Søndag 7/6
14:00 Gudstjeneste
Med Laugesen i Frederiksberg Slotskirke Trinitatis søndag.
Kirken ligger i Frederiksberg Slot, Roskildevej på Valby Bakke. Den var oprindeligt hofkapel, senere distriktskirke. Siden 2013 er slotskirken en del af Frederiksberg sogn. Slottet er opført i italiensk barokstil i 1699-1703 for Frederik IV som kongefamiliens sommerslot. Arkitekten var Ernst Brandenburger. Slottet rummer nu Hærens Officersskole. Sognepræst Lars Gustav Lindhardt er prædikant. Anders Laugesen introducerer gudstjenesten, der er optaget til tv og derfor uden menighed. Elisabeth Rosenberg og Asmus Hanke Frederiksen er korsangere og solister. På orgel Christian Winther Christensen. Salmerne i DDS er: 403, 435, 321 og 11. Sendes også mandag 8.30.

14:45 Du må ikke slå ihjel - Anger (3:4)
Præst Flemming Pless har sat tre mænd i stævne, som alle har taget et andet menneskes liv. Han vil undersøge, om Biblens begreber om skyld, straf, anger og tilgivelse giver mening for dem, der har forbrudt sig mod det femte bud: DU MÅ IKKE SLÅ IHJEL!

Mandag 8/6
08:30 Livet efter livet (1:5)
Dansk reportageserie fra 2013
Er der et liv efter døden?
Mikkel Munch-Fals går i serien "Livet efter livet" på opdagelse i farvandet mellem liv og død. Selv er han hundeangst for at dø, men måske er der intet at være bange for? I dette program møder han bl.a. den kendte norske stand-up komiker Jon Schau, der var i koma i fem uger og to gange blev erklæret for død. Jon glæder sig ligefrem til næste gang. Tilrettelæggelse: Halfdan Muurholm og Sara Laadal-Madsen

Tirsdag 9/6
08:30 Livet efter livet (2:5)
En amerikansk hjernekirurg og professor fra Harvard tror ikke på noget liv efter døden, før han pludselig ryger i en dyb koma forårsaget af en ondartet meningitis. Hans hjerne slår fra, og da han vågner op, har han et helt andet syn på bevidsthed og på et liv efter døden. En dansk kvinde oplever, at hun ryger i Helvede og møder Satan selv. Men er der overhovedet et liv efter døden? Tilrettelæggelse: Halfdan Muurholm og Sara Laadal-Madsen

Lørdag 14/6
19.50 Før Søndagen
I "Før søndagen" fortolker kendte danskere og DR's ensembler den danske salmeskat i ord og musik - én salme ad gangen. I aften tager forfatter og billedkunstner Tomas Lagermand Lundme fat på salmen "Giv mig, Gud, en salmetunge".

Søndag 15/6
14:00 Gudstjeneste
Med Laugesen i Frederiksberg Slotskirke 1.se Trinitatis. Kirken ligger i Frederiksberg Slot på Valby Bakke. Den var oprindeligt hofkapel, senere distriktskirke. Siden 2013 er slotskirken en del af Frederiksberg sogn. Slottet er opført i italiensk barokstil i 1699-1703, udvidet i 1708-09 med en ekstra etage, som bl.a. rummede en stor dansesal, samt to tværfløje med hhv. værelser og en slotskirke. I 1868 blev slottet overdraget til Hærens Officersskole, der flyttede ind året efter, og stadig i dag har til huse i slottets bygninger. Sognepræst Lars Gustav Lindhardt er prædikant. Anders Laugesen introducerer gudstjenesten, der er optaget til tv og derfor uden menighed. Elisabeth Rosenberg og Asmus Hanke Frederiksen er korsangere og solister. Christian Winther Christensen på orglet til salmerne i DDS: 614, 29, 365 og 31. Sendes også mandag 16/6 kl. 8.30.

14:45 Du må ikke slå ihjel - Tilgivelse (4:4)
Præst Flemming Pless har sat tre mænd i stævne, som alle har taget et andet menneskes liv. Han vil undersøge, om Biblens begreber om skyld, straf, anger og tilgivelse giver mening for dem, der har forbrudt sig mod det femte bud: DU MÅ IKKE SLÅ IHJEL!

GOD TV

Tlf. 98 90 91 50
Email: info.scandinavia@god.tv
GOD TV kan ses overalt. Download en app til iPhone, iPad eller Android eller se www.god.tv, hvor der findes 20 web kanaler 24/7. **GOD Channel** kan også ses 24/7 via parabol: ASTRA 4A 5º Ø Frekvens: 11.996 GHz, Polarisation: H, Symbol Rate: 27,500 Symbol/s: FEC: ¾. Kan også modtages fra Hotbird 13° øst og Eurobird 28,5° øst. Indgår i TV-pakken hos MoreTv. Findes i mange bredbånds- og kabelnet.

KKR/TV i DK

Se kristent tv døgnet rundt her:
1. I hele landet på dit tv med en KKR tv-boks. Bestilles på www.kkr.dk / seerklubben@kkr-tv.dk eller tlf/sms: 35 31 00 57.
2. I hovedstadsområdet med stue-, tag- eller fællesantenne (DVB-T2) hele døgnet.
3. På computer, tablet eller mobil: www.kkr.dk
Programoversigt på: kkr.dk

UCB TV / Radio

Postbox 92, 2720 Kastrup
Tlf. 32 34 01 12 - www.ucb.dk
Sender på Kanal 10 Norge, satellit THOR 1 grad vest, fr. 10872, SR 24500 V pol: Lørdag kl. 14:00 - 18.00. Søndag kl. 00:00 - 04:00.
UCB Radio:
UCB/NewFM: FM 103,4
Alle hverdage kl. 21:00 - 06:00
Radio Rhema: FM 106,3
Alle hverdage kl. 06:00 - 10:00
Lørdage kl. 06:00 - 11:00
Mandag kl. 13:00 - 17:00
UCB's har været nødt til at skifte server. Indtil de forskellige directories bliver opdateret, (gælder også APP til Iphone og Androi) kan man lytte via UCB.dk/lyt eller direkte på serveren i Frankfurt: https://s2.radio.co/s6f04f551c/listen

More 2 life TV

Regionalt TV i MUX 1. Kanal Nord: Mandag - tirsdag 8:30, onsdag 23:00, torsdag 21:00, lørdag 10:00, søndag 11:00. Kanal Øst: Mandag - torsdag 8:30, lørdag 11:30, søndag 15:00. Kanal Hovedstaden: Tirsdag 11:00, onsdag 15:30, torsdag 11:00, fredag 05:00.

LifeStyleTV

Sender døgnet rundt på Thor satellitten (1° vest). Der sendes på dansk, svensk, norsk og engelsk. Det danske program Ordet sendes: Lørdag kl. 18.30, Søndag kl. 10.30, Mandag kl. 18.30, Tirsdag kl. 10.30. www.lifestyletv.dk

Aalborg Kristne TV

Riikimækivej 6, 9200 Aalborg SV
Tlf. 41 29 14 05 - AKTV.dk
Udsendelserne kan ses på AKTV's hjemmeside: AKTV.dk

Airport UCB TV

Sender på regionale digitale net
www.ucb.dk/ucbtv.htm
Hovedstaden (Airport TV)
Mandag 07.30-08.00, torsdag 05.30-06.00, søndag 08.30-09.00, søndag 15.30-16.00

Sat 7

Tlf. 74 56 23 88. Digitalt fra Omega 1º vest. Digitalt fra Eutelsat 7 Hotbird 3, 13º øst. Sender kristent tv på arabisk 24 timer i døgnet. Programoversigt: www.sat7.org

Loveworld TV

Kanal ASTRA 2a, 2b, 2d
28,2 grader E= øst. Engelsk kanal. Undervisning og helbredelsesudsendelser. Ekstra parabol muligvis nødvendig. Program og yderligere info.: www.loveworldtv.co.uk/

Revelation

Kanal ASTRA 2a, 2b, 2d - 28,2 grader E= øst. Engelsk kanal. Undervisning / forbøn for syge. Ekstra parabol muligvis nødvendig. Program og teknisk support: www.revelationtv.com

Andre kanaler

På Thor 1º vest:
Vision Norge, Gospel Channel
Fr. 11247 Pol V Sr 24500 Fec 7/8.
På Astra 1 19,2º øst: **Bibel TV** Fr. 10832 Pol H SR 22000 Fec 5/6.
Astra 2 28,5º øst:
TBN Europe Revelation

Tysksprogede TV-Kanaler

Tysksprogede TV-Kanaler med satellitmodtagelse: Canal Digital: Via Astra modtages bibeltv.de og hopechannel.de / Udsendes fra stationer nær Hamborg:
Hopechannel.de: Tirsdage kl. 21.15 - 22.00: 5 personers bibelkreds-samtale under mottoet Die Bibel-Das Leben, produceret af den tyske Adventistkirke.
Bibeltv.de: Tirsdage kl. 22.00 - 22.30: ICEJ - Faszination Israel med Gottfried Buhler

MoreTV

Danmarks billigste TV-udbyder MoreTV tilbyder i deres grundpakke med danske og udenlandske kanaler også de to kristne tv-kanaler GOD TV og SBN (Sonlife Broadcasting Network). Se mere på www.moretv.dk



Rasmus Smedstrup (tv) står bag Stille Stunder, mens Jonathan Stephansen er projektleder i foreningen.

Stille Stunder udgiver podcast

Fra i morgen udgiver musikforeningen Stille Stunder en podcast med andagter i hverdagen.

- Jeg håber, at det kan blive sådan en hverdagsting, som gør det let for folk at opretholde et andagtsliv, som en del af den daglige rutine, siger Rasmus Smedstrup, som står bag Stille Stunder.

Siden 2015 har Rasmus Smedstrup produceret og udgivet 40 lovsangsvidoer på Youtube med over 100 forskellige lovsangere.

Stille Stunder blev for nylig en forening og dermed et større fællesskab med flere hænder og flere muligheder.

- Vi ønsker og tror på, at Stille Stunder kan være mere end bare en musikudgivelse i ny og næ - vi tror på, at vi som fællesskab kan være med til at løfte dansk lovsang til et endnu højere plan, siger Rasmus Smedstrup.

Den nye podcast udkommer mandag til fredag med en kort andagt af talere fra hele landet, som fx Jakob Vagner fra Roskilde Baptistkirke, Thomas Willer fra Aalborg Vineyard, Elon Jepsen fra Vor Frelser Kirke i Vejle og Maria Makoveni fra Mariagerfjord Frikirke.

Podcasten er primært tiltænkt unge i alderen 15-25 og er ideel at lytte til, når man er på farten - til og fra skole eller arbejde. Den findes på diverse podcasttjenester som iTunes, Spotify og Apple-podcast.

Stille Stunders podcast og musikvideoer er tilgængelige for alle. Men som medlem af Stille Stunder, kan man få adgang til gratis lovsangskoncerter og undervisningsvideoer - kaldet Masterclasses - i lovsangsskrivning, musikproduktion, lydteknik, videoproduktion og lovsangsledelse fra nogle af de mest erfarne folk i Danmark.

Se mere på www.stillestunder.dk/medlem.

Kristina

Radio

Søndag 7/6
08.03 Pilgrim - på rejse i troens univers. Camønoen.
Præst og pilgrim Elizabeth Knox-Seith giver gode råd om at begive sig ud i sommerlandet som pilgrim, og hun introducerer pilgrimsruten på Møn. Desuden fortæller forfatter Lene Højholt om kristne symboler. (Sendes også onsdag kl. 5.03 og lørdag kl. 1.03).

09.05 Tidsånd
Troen i verden og verden i troen. To udvalgte gæster betragter et udvalg af ugens begivenheder fra et religiøst og åndeligt perspektiv. Vigtige aktuelle emner indenfor tro, kirke og religion vendes og drejes. Værter: Christoffer Emil Bruun og Paula Larrain.
(Sendes også mandag 21.03 og lørdag 19.03)

10.03 Gudstjeneste på P1
Trinitatis Kirke. Københavns stift. Trinitatis søndag. Prædikant: Erik Høegh-Andersen.
403: "Denne er dagen, som Herren har".
291: "Du, som går ud fra den levende Gud".
11: "Nu takker alle Gud".
Vært: Jon Kaldan.

11.03 Tal til mig - med Iben Maria Zeuthen.
Ugens gæst fortæller om en afgørende overgang i gæstens liv. For det er ofte i vores livs overgange og kriser, at nye meninger og indsigter åbenbarer sig. Genudsendelse fra torsdag.

Torsdag 11/6
11.03 Tal til mig - med Iben Maria Zeuthen
Ugens gæst fortæller om en afgørende overgang i gæstens liv. For det er ofte i vores livs overgange og kriser, at nye meninger og indsigter åbenbarer sig.
(Sendes også 21.03, lørdag 6.03 og søndag 11.03). Sendes også kl. 21.03

Tirsdag - Lørdag:
08.05 Morgenandagten (P2 DAB)
Sendes alle hverdage fra mandag til lørdag fra Københavns Domkirke. Kan også ses på DR K

Søndag 14/6
08.03 Pilgrim

09.05 Tidsånd

10.03 Gudstjeneste på P1

11.03 Tal til mig - med Iben Maria Zeuthen.
Genudsendelse fra torsdag.

Kristen lokalradio

Nordsjællands Kristne Radio & Radio KUR

Egen antenne: FM 92,8 MHz
Stofa net: 96,8 MHz
Netradio og podcast
Radop KUR (Kristen Ungdomsradio): Sender via egen YouTube kanal og via Facebook
www.nkradio.dk

København

Rhema Radio

Morgen FM 106,3 sendetid 6-10
Aften FM103,4 flere sendetider fra 20-24. Internetradio 24 timer i døgnet: Søg på UCBMEDIA.dk
WEB-RADIO www.ucbmedia.dk

Københavns nærradio

90,4 MHz – 89,6 MHz – Netradio
www.knr.dk

Kristen Lokalradio, Århus

98,7 MHz/Kabel: 98,8 MHz Stofa, 96,5 MHz TDC / www.norea.in

Norea Radio Danmark

Webradio - http://norea.dk

Radio Ådalen

Egen antenne: 96,4-107,1 MHz
Fællesantenne: Skjern 92,7 MHz, Videbæk 103 MHz samt netradio: www.radio-aadalen.dk

Radio fri-born.dk sender bl.a. andagt, prædiken, musik og lovsang.

Radio fri-born.dk

Pinsekirken Bornholm, Sagavej 5, Rønne sender internetradio 24 timer i døgnet. Radio fri-born.dk kan findes på computeren, mobil, DAB-Radio, onlineradiobox.com.

Oplysninger om kristen lokalradio kan sendes til: redaktion@udfordringen.dk

MUSIK TJEK



Kunstner: Colony House - **Titel:** Leave What's Lost Behind - **Genre:** Alternative rock - **Forhandler:** itunes.dk - **Pris:** 69,-

Emmer af nærvær og spilleglæde

En anmeldelse af Colony House og deres album Leave What's Lost Behind, kunne sagtens begynde med at fortælle, at halvdelen af bandet har en berømt far, som har solgt over 10 millioner plader, vundet flere priser end nogen anden kristen artist og efter en karriere på 33 år stadig turnerer og udgiver musik.

Anmeldelsen kunne også godt have fokuseret på, at et af bandets medlemmer har været involveret i en bilulykke, som har kostet hans søster livet, og at det blev en offentligt kendt i store dele af USA. Anmeldelsen kunne også have brugt tid på at fortælle, at inden Colony House i 2009 blev deres eget band, turnerede de som backing band for den tidligere nævnte berømte far tilbage i 2007/2008.

Men denne anmeldelse skal ikke være om en berømt far. Det skal ikke være om en personlig tragedie og den skal ikke handle om, hvem de har turneret for . Nej, den skal handle om Colony House og deres fremragende album "Leave What's lost behind". Albummet emmer af nærvær og spilleglæde. De fire gutter Caleb, Will, Parke og Scott er unge drenge, som vil spille, og som ikke er ude efter den lette løsning. De har skrevet modige og kreative sange. På titelnummeret "Leave What's lost behind" lyder de som noget, Carpark North kunne have udgivet. Masser af energi og guitar blandet med synth, bass og lækre keyboards. På andre numre lyder de som noget helt nyt fra Gorillaz. Og så er der hillbilly krydret med et lækkert hiphop beat. Der er med andre ord noget for enhver med god musiksmag.

Glæd dig til at stifte bekendtskab med Colony House.

Torben Schmidt

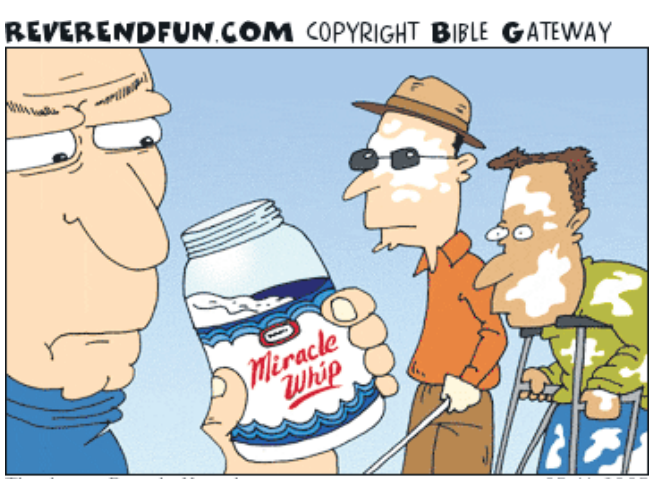

Elendig varebetegnelse! Det her smørelse virker overhovedet ikke!



Sidste års DTS var på tre månders outreach i Brasilien - her fanget på kamera i en pause fra praktisk arbejde på UMO-centeret i Belo Horizon-te. Mette Poulsen (nr. to fra højre), er med til at arrangere smag-på-dts-ugen i sommerferien sammen med bl.a. Wimjan van den Berg (i midten) og Amanda Joy Steffensen-Thomasen (til venstre).

"Kom og smag på en DTS"

Sådan lyder invitationen fra Ungdom Med Opgave i én af sommerens fem lejre.

Ligesom mange andre har Ungdom Med Opgave (UMO) været nødt til at aflyse sommerens sædvanlige arrangement. Men den årlige familielejr med 450 deltagere bliver erstattet af fem mindre lejre. En af dem er for de 16-25-årige og foregår på Djurslands Efterskole i Fjellerup i uge 30.





En DTS har fokus på det, som er UMO's motto "At kende Gud og gøre ham kendt". De tre måneders undervisning på bl.a. Sjellebro i naturskønne omgivelser (billedet t.h.) giver tid til fordybelse, og et 2-3 måneders outreach handler om at dele evangeliet. Øverst her blandt lokalbefolningen i Recife, Brasilien.

Kan man høre Guds stemme i dag? Kan unge være en del af, hvad Gud gør i Danmark? Kan livet være spændende med Gud? JA! mener UMO Danmark og vil med lejren **'Come & See - Youth Camp'** give en forsmag på, hvad en discipelskabstræningsskole (DTS) handler om. *"Kom og se, når vi opdager, hvem Gud: Faderen, Sønnen og Helligånden er. Kom med og dyk ned i, hvad det betyder at have et personligt forhold til skaberen af universet"*, lyder det i invitationen. Ugen kommer til at bestå af undervisning, tilbedelse og bøn, sjove aktiviteter, udfordringer og fokus på fællesskab.

Mette Poulsen har arbejdet i UMO Danmark i fem år og er med i ledergruppen for lejren:

- Vi tror på muligheder, selv med begrænsninger. Efter beslutningen om at aflyse familielejren var taget, havde vi en oplevelse af, at sommeren stadig havde noget at byde på. Vi følte, Gud ville noget andet, siger Mette og understreger, at Ungdom Med Opgave tager Corona-situationen alvorligt.

- Vi skal have en fantastisk tid sammen, og vi skal huske at holde afstand. Vi vil være meget opmærksomme på vores retningslinjer og muligheder, og så snart regeringens seneste udspil til retningslinjer kommer d. 8. juni, går vi i gang med den detaljerede planlægning. Lejrene bliver nok små, men med godt indhold, lyder det fra en forventningfuld lejrleder.

Flere sommertilbud

De fem sommertilbud blev til, efter at en større gruppe mennesker, der normalt er tilknyttet familielejren, og medarbejdere fra UMO, havde brugt tid sammen (online) i bøn og efterfølgende på at samle tankerne. De fem små mini-lejre vil køre i uge 28, 29 og 30 med hvert deres fokus. De andre lejre appellerer med forskellige fokus til mange forskellige deltagere:

King's Kids Go lejr:
King's Kids GO er en lejr for børn og unge (mellem 5 – 16 år) med familie. Den byder på undervisning, kreativ/aktiv workshop, tid til fællesskab og sjov, familietid og Jesus i centrum. Som mange vil kende til det fra KKi efterårslejren på Rudehøj Efterskole, vil deltagerne kommer til at bruge det, de har lært i deres workshop sidst på ugen, hvor alle tager ud i byen sammen. Lejren holdes på UMO's center Sjellebro ved Randers i uge 28.

Share the love
En lejr for børn og familier, med fokus på praktisk og relationelt at møde mennesker med Guds kærlighed. Denne lejr skiller sig ud fra de andre, da fokus er at gøre Jesus kendt for mennesker. Der er fokus på at lytte til Helligånden og række ud - måske på mange forskellige måder. Lejren er for alle, der gerne vil gøre Gud kendt; ung eller gammel, single eller familie. Afholdes i uge 29 på enten Sjellebro eller i Fjellerup.

Come and see - Family Camp:
Denne uge er en smagsprøve på en familie-dts og vil ligesom 'Come & See - Youth Camp' indeholde elementer fra en dts - her målrettet familier - med undervisning, aktiviteter, udfordringer og fælleskab. Afholdes i uge 29 på enten Sjellebro eller i Fjellerup.

Aktiv lejr med Gud i fokus:
Denne lejr er for familier med børn, som har lyst til vandreture, cykelture og kanoture. Der vil være mulighed for lejrbål, hygge og samvær med lovsang og undervisning samt refleksionsgrupper både på Sjellebro, og når man er aktiv på tur. Lejren holdes på Sjellebro i uge 30.

På UMO's hjemmeside kan man holde øje med seneste nyt og flere detaljer om lejrene i takt med de nyeste udmeldinger fra regeringen om Corana-situationen i Danmark.

Lisbeth Thomsen

Tro & Viden

Er der en modsætning mellem videnskaben og troen på Gud?
Spørg Karsten Pultz, hvis du har spørgsmål om videnskab i forhold til den kristne tro.
Skriv til tro-og-viden@udfordringen.dk



Karsten Pultz har skrevet bøgerne
Exit Evolution, Materialismens død og Enter ID
Bestil på www.Hosianna.dk

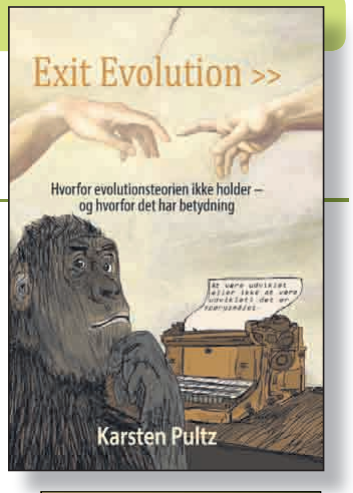

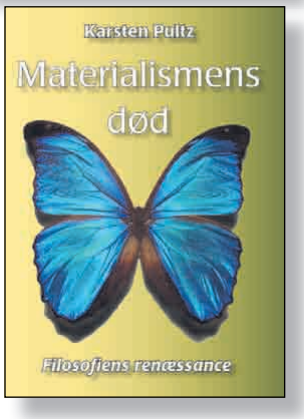

Kommentar til brevkassen i uge 20:

Teistisk evolution giver god mening

Karsten Pultz (KP) reagerer i Tro&Viden den 10/5-20 på, at tre kristne studerende i postcastserien 'Eftertanke' argumenterer for, at evolution og kristen tro kan forenes.

Han er bl.a. skuffet over, at Menighedsfakultetet (MF) ikke aktivt støtter Intelligent Design (ID) og lader teistisk evolution forblive uimodsagt. Jeg skal ikke tage stilling på MF's eller andres vegne, men: Vi bekender, at Gud har skabt verden, hvorimod spørgsmålet om, hvordan det rent fysisk er foregået, mig bekendt aldrig har været et læremæssigt spørgsmål. Når kirken gennem historien har gjort naturfilosofi til lærespørgsmål, er det sjældent gået godt. Kritik af ID og forskellige skabelsessyn er nødvendig og skal ikke lukkes ned på denne måde. Podcastens kritik af at ud-



Kresten Torp hilser podcastserien om teistisk evolution velkommen.

lede et altomfattende scientistisk verdensbillede fra evolution er i den grad på sin plads.

KP fremfører, at evolutionsteorien synger på allersidste vers, og de kristne, der antager, at evolution er foregået, gør det af karrierehensyn. Jeg må melde hus forbi. Livets aldren iagttager jeg fx, når jeg på en spadseretur ser ud over kridtgravene ved Aalborg, opbyggede af metertykke sedimenterede lag af mikroskopiske planktonalger. At der er foregået evolution, argumenterer ID-pioner Michael Behe fint for i bogen "The edge of evolution".

ID kritiserer, om de kendte evolutionsmekanismer er tilstrækkelige til at forklare, hvordan evolutionen drives. Det diskuterer biologer også flittigt, og de fleste er enige om, at vi ikke har en tilstrækkelig forståelse. Det at mekanismerne ikke forstås tilstrækkeligt, er bare ikke det samme, som at evolution principielt ikke kan være sket. Det er ganske enkelt en fejlslutning. ID fremfører i den sammenhæng særlige skabelseshandlinger som den manglende mekanisme. Jeg mangler endnu at se bud på præcist hvor, hvornår og hvordan denne mekanisme har optrådt, før jeg kan tage biologifaglig stilling. Det forstyrrer mig umiddelbart at skulle identificere Gud i en ukendt biologisk proces.

KP fremfører, at tilfældighed ikke kan forenes med intelligent styring, men her sammenblandes tilfældighed med uforudsigelighed (kontingens). Mutationer indtræder statistisk set tilfældigt, det kan måles. Det evolutionære forløb fremstår til gengæld kontingent, her forudsiger statistiske tests ikke meget. Det historiske forløb gennem fx GT må også have været uforudsigeligt for de involverede. Uforudsigelighed udelukker imidlertid ikke et større mønster, når vi ser bagud, og et begrundet håb fremadrettet. Bøn og forventning om, at den kan ændre noget, måske endda ændre historien, bygger på tiltro til kontingens, men hviler i Guds større perspektiv.

Teologisk set er det store spørgsmål, om organismer døde før et historisk syndefald. I det spørgsmål går skellet mellem ung jord på den ene side og gammel jord (med eller uden evolution) på den anden. Har livet på jorden en forhistorie, evolution eller ej, så er svaret: ja. Evolution eller ej er ikke det centrale spørgsmål. Heldigvis er der jo en række gode teologer og apologeter, for hvem både evolution og skabelse gav mening. Læs fx C. S. Lewis til start.

Ateister understreger, at evolution ikke kan forenes med kristentro. Mange kristne tilslutter sig ukritisk. Det sætter særligt unge kristne i urimelige valg mellem tro og viden. Der er et stort behov for at give et ordentligt billede af forskellige kristne tilgange til evolution, så de kan tage kvalificeret stilling til det, de møder. Jeg hilser podcasten velkommen!

Kresten Cæsar Torp, biolog

ID afdækker evolutionsteoriens svage evidensmæssige fundament

Svar:

Kresten Torp fejldefinerer ID, når han skriver: *ID fremfører i den sammenhæng særlige skabelseshandlinger som den manglende mekanisme. Jeg mangler endnu at se bud på præcist hvor, hvornår og hvordan denne mekanisme har optrådt, før jeg kan tage biologifaglig stilling. Det forstyrrer mig umiddelbart at skulle identificere Gud i en ukendt biologisk proces.*

I min bog 'Enter ID' slår jeg fast, at ID som videnskabelig hypotese hverken beskæftiger sig med Gud eller guder, og at 'særlige skabelseshandlinger' ikke indgår i argumentationen for ID.

ID fremlægger evidens for intelligens som kausal forklaring på liv. Dette kan, i modsætning til evolutionsteoriens tilfældig mutation og naturlig udvælgelse, rent faktisk bruges i forsvar for troen på en skabende Gud. ID har ingen bud på, hvornår og hvordan intelligent kausalitet er effektueret, kun at design faktisk kan identificeres i naturen.

ID overlader de resterende spørgsmål til at blive afgjort af fremtidig forskning. I en privat korrespondance med Michael Behe, skriver han – og jeg citerer

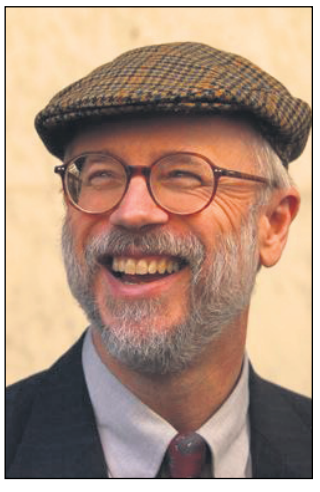

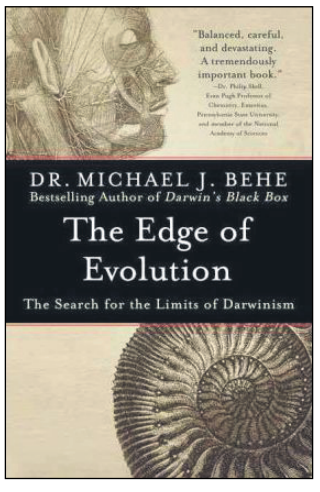

Professor i biokemi Michael Behe har skrevet bogen 'The Edge of Evolution', som både Karsten Pultz og Kresten Torp refererer til.

med hans tilladelse: *"Design is apprehended directly in the purposeful arrangement of parts, but other questions about the design (who, how, why, and so forth) can be much more difficult — perhaps impossible — to answer definitively."*

I 'The Edge of Evolution' demonstrerer Behe, at der ikke er sandsynlighedsmæssige ressourcer til, at tilfældige mutationer kan producere det scenarie, vi kalder evolution. I sin nye bog 'Darwin Devolves' fra 2019 går han videre og konkluderer, at de variationer i organismer, der bruges som evidens for evolution, alle er opnået gennem tab af genetisk information. Dermed fastslår han, at livet ikke er blevet til ved den fremadrettede udvikling via tilfældige mutationer, som evolutionsteorien hævder. At Behe i disse bøger skulle argumentere for, at evolution (livet som et produkt af udvikling ved gradvis øgning af biologisk information via tilfældig mutation) har fundet sted, er forkert.

I ID-forskernes kritik af evolution anvendes udelukkende de tidsangivelser, som neodarwinisterne selv benytter. Kommentaren om livets aldren, iagttaget i kridtgravene, er derfor malplaceret.

Torp antyder, at jeg forsøger at lukke munden på de 3 podcastere – som om jeg på nogen måde havde magt til det (?) Dette efterlader mig med en underlig smag i munden, da ID netop er 'the underdog' i denne sag. Det er ID, der overalt i den akademiske verden undertrykkes gennem censur, chikane og Berufsverbot, hvilket man vil vide, hvis man har læst mine bøger eller besøgt Discovery Institutes hjemmeside.

I mit forsvar for ID repræsenterer jeg danske og udenlandske biologer, der straffes for at betvivle Darwin (se evt. artikel i Udfordringen om palæontolog dr. Günter Bechly den 22. sept. 2019). De, der faktisk oplever at blive lukket ned, er de darwintvivlende akademikere. Torp burde tage en snak med sine kollegaer Holger Daugård (ph.d.-biolog) eller Ole Vang (biokemiker og ph.d. i cellebiologi), som begge har oplevet den hetz mod darwintvivlere, som er et faktum også i Danmark.

Amerikanske undersøgelser viser, at unge, der mister deres tro på Gud, først og fremmest giver videnskab, herunder særligt evolutionsteorien, som begrundelse (J. Wells: Zombie Science, 2017). Dette faktum bør motivere kristne til at researche evolution og ID og engagere sig i en debat om de respektive hypotesers validitet.

Evolutionsteoriens ypperste repræsentant Richard Dawkins har udtalt, at evolutionsteorien gør det muligt at være en intellektuelt tilfredsstillet ateist. Som tidligere evolutionstilhænger må jeg give Dawkins ret: Evolutionsteorien er i dens nuværende og altdominerende neodarwinistiske fortolkning et effektivt ideologisk redskab til at fremme ateisme.

Dette faktum gør, at ID-folks arbejde med at afsløre evolutionsteoriens svage evidensmæssige fundament nok er noget af det vigtigste m.h.t. at hjælpe de unge til at bevare deres tro.

Torp skriver: Der er et stort behov for at give unge kristne et ordentligt billede af forskellige kristne tilgange til evolution, så de kan tage kvalificeret stilling til det, de møder. Jeg er helt uenig. Jeg synes, det var bedre at præsentere de unge for de enorme mængder af data, som taler imod evolution, men som konsekvent er udeladt i den evolutionspropaganda, som børn, unge og voksne møder i undervisning og i medier. Jeg har mødt både unge og voksne, der er kommet til tro eller har fået styrket deres tro, efter at have læst min bog Exit Evolution, så jeg ved, at ID også tjener et fornuftigt apologetisk formål.

Peter Øhrstrøm skrev i sin anmeldelse af Exit Evolution, at Karsten Pultz har gjort sit hjemmearbejde, underforstået har udført den fornødne research. Jeg har forståelse for, at alle kristne ikke, som jeg, kan bruge 4-5 års research for at overbevises om, at evolutionsteorien er fejlagtig. Det er imidlertid ikke en gyldig grund til blindt at acceptere en teori, som mere end noget andet har haft succes med at fremme ateisme.

Karsten Pultz

Skæve vinkler af Torben Osted

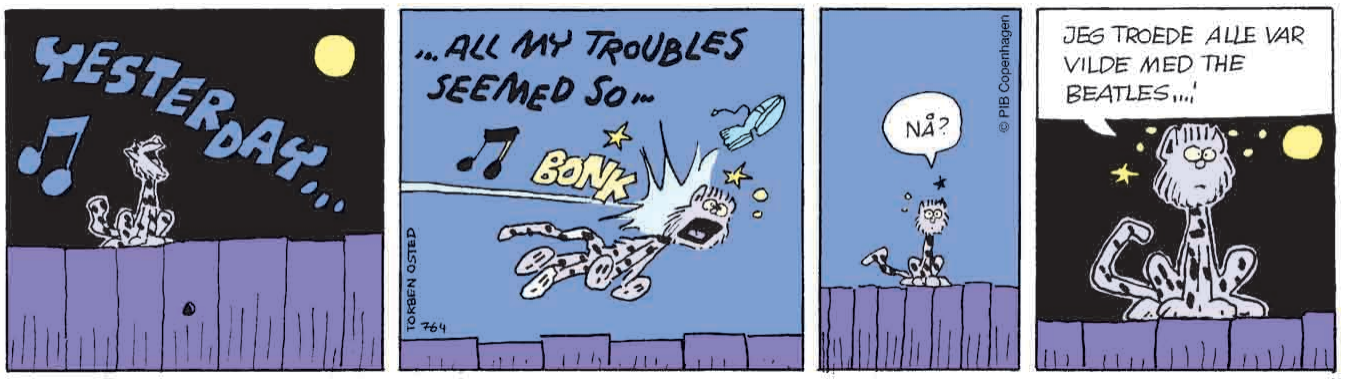

'Morgenstund har guld i mund' er læsernes favorit

- og to af Udfordringens læsere har vundet de populære Phillip Faber-krus.

Tak til de mange læsere, som har skrevet ind for at deltage i konkurrencen om to krus med billede af Phillip Faber ved flyglet.



Phillip Faber har fået mange danskere til at synge både salmer og sange i corona-tiden. Foto: DR.

Opgaven lød på at sende en mail med titlen på sin yndlingsmorgensang. Samtidig måtte man gerne fortælle, hvorfor man godt kan lide netop denne salme.

Nogle læsere nævner sange og salmer, som måske ikke opfattes som morgensange. Men ligesom i det populære program med Phillip Faber har Udfordringen valgt at godtage forslag som Kun en dag, et øjeblik ad gangen og Det er i dag et vejr.

Blandt de traditionelle morgensange får 'Morgenstund har guld i mund' flest stemmer skarpt fulgt af 'Se, nu stiger solen' og 'I østen stiger solen op'.

Morgenstund

N.F.S. Grundtvigs salme fra 1853 topper listen som de fleste læseres yndlingsmorgensang:

Morgenstund
har guld i mund;
for natten Gud vi love;
han lærte os, i Jesu navn,
som barnet i sin moders favn
vi alle sødt kan sove.

Morgenstund
har guld i mund;
vi til vort arbejd ile,
som fuglen glad i skov og vang
udflyver med sin morgensang,
genfødt ved nattehvile.

Morgenstund
har guld i mund,
og guld betyder glæde,
og glædelig er hver en dag,
som leves til Guds velbehag,
om end vi måtte græde.

Gå da frit
enhver til sit
og stole på Guds nåde!
Da får vi lyst og lykke til
at gøre gavn, som Gud det vil,
på allerbedste måde.

Sol opstår,
og sol nedgår,
når den har gjort sin gerning;
Gud give os at skinne så,
som himmellys, skønt af de små!
Da randt for os guldterning.

Randi citerer salmens 3. vers og skriver:

"Så er tingene ligesom sat på plads, logikken i orden og dagen til at begynde i stråleglans ...Minder om sol, sommer og sommerlejre. *(Randi, Frederikssund)*

"Vi har sunget den med Philip Faber, og den mindede mig om min skoletid, hvor vi i 2. kl. netop sang denne morgensang. Det var altid en dejlig begyndelse på dagen at synge en af de dejlige morgensange i vores salmebog." *(Ruth, Græsted)*

"Vi sang den til morgensang i min skoletid, og senere i arbejdslivet har jeg erfaret, at den er god at synge for ældre og demente. De genkender den og nynner/synger med". *(Svend, Herning)*

"Jeg er født og opvokset i Odense. En meget tidlig morgen - den 8 januar, min Bedstefars fødselsdag for godt 65 år siden, tog min mor og jeg toget ud til Nordvestfyn, hvor han boede.

Da vi i buldrende mørke gik derud med hinanden i hånden fra stationen hen til min mosters hus, hvor vi skulle samles og fejre Bedstefars fødselsdag, sang min mor "Morgenstund har guld i mund".

Det gjorde et stort indtryk på mig - måske også fordi, min mor sang ikke så tit. - Et gyldent øjeblik!! *(Judy, Køge)*

"Når jeg synger 4. vers, "Gå da frit enhver til sit, og stole på Guds nåde," bliver det en god start på dagen." *(Karen, Billund)*

Se, nu stiger solen

Om Jakob Knudsens morgensalme fra 1891 skriver Jette:

"Den blev særlig aktuel for mig, da jeg som ganske ung arbejdede på Hornbæk hospital, hvor man genoptrænede handicappede mennesker.

Jeg var der som praktikant, i forbindelse med min uddannelse til ergoterapeut, og boede midlertidig på et værelse i byen. Det er ca. 54 år siden nu.

I denne sang er der nogle linjer der hedder:" Takke Ham som gav mig, når sol står op, selv at føle morgen i sjæl og krop", og de blev så levende for mig i den periode.

Så når jeg om morgenen gik hen på arbejdet, mens solen stod op (det var om vinteren) gik jeg tit og nynnede denne sang inde i mig selv, inden jeg skulle hen og møde de unge mennesker, der ikke havde den samme mulighed." *(Jette, Herlev.)*

"Den har jeg sunget lige siden jeg var på højskole i 1961. Da blev den lyslevende for mig , så blev jeg gift og min mand malede nogle dejlige stemningsfulde billeder over den morgensang". *(Elna, Ølsted)*

"Til sidst synger man "lyset stander stille på livets kyst" - håb om evigheden, Jesus, morgenstjernen lyser altid der!" *(Finn, Frederikssund)*

En af mine yndlingsmorgensalmer: Se nu stiger solen, bl.a. for verselinjen: "Livets Gud mig skærmer, jeg er hans barn, ud hans hånd mig river af dødens garn". *(Bent, Gilleleje)*

Tillykke til vinderne:



Poul Haaning Andersen, Kolding, som nævner 'Morgenstund...' og **Jette Adelberg, Herlev,** som fortæller, hvorfor hun foretrækker 'Se, nu stiger solen af havets skød'.

BAGSMÆKKEN

Diskussionsgruppe for tåber

Jeg overvejer at oprette en ny åben gruppe på Facebook. Den skal hedde: "Kristen diskussionsgruppe for tåber (2.Tim. 2:14)."

I denne gruppe kan du:

1. Føre endeløse lange ligegyldige diskussioner over bibelske temaer.

2. Anklage alle de andre medlemmer af gruppen for at være vranglærere over teologiske nuanceforskelle.

3. Du kan fremhæve dig selv som bedrevidende.

4. Du kan jorde andre kristne, kalde dem grimme ting og såre dem lige så meget, som du har lyst.

5. Du kan forvirre en masse nye i troen, som tilfældigvis kommer til at læse med.

6. Du kan skabe splid i Guds rige i stedet for at spilde tid på at samle og bære frugt (Matt. 12:30).

7. Du kan svine andre kirker til, uden at de kan forsvare sig.

8. Du kan dele tonsvis af YouTube-videoer med dårlig teologi, som skræmmer andre.

9. Alle herinde kan optræde som lærer helt uden konsekvenser (Jak. 3:1), og du behøver slet ikke at vide noget, bare du har en markant holdning, så er du kvalificeret.

10. Du kan rette op på Jesu åbenlyse fortalelser i Joh. 17:20-23 og Matt. 5:9.

Mulighederne er uendelige! Har du ikke lyst til at være med?

Hvis du lever op til ovenstående punkter, kan du blive æresmedlem og få den anerkendelse, du har behov for, og fortjener.

(Håber du forstår ironi - ellers er du velkommen til at kontakte redaktionen for yderligere forklaring!)



Af Mark Hill
B.A. with honors in Bible & Theology. M.A. in Ministry.

Tegnekonkurrence:

Tegn en moderne udgave af Den Brede og Den Smalle Vej

Hvilke udfordringer møder vi *i dag* på den brede vej, og er der nye ressourcer på den smalle vej i dag?

Beskriv det gennem en tegning og find evt. bibelvers, som underbygger situationen. **Sidste frist for indsendelse er udsat til den 20. juli**. Den eller de bedste tegninger bringes i Udfordringen. Vinderen får desuden 2.500 kr. (Læs evt. om plakaten på Hosianna.dk.)

