... den kristne ugeavis

# Udfordringen Sommer

28. Juni 2020 * Uge 27-30 * Årgang 48



# Sommerferie i Danmark

*Mange af os har besluttet at holde sommerferie herhjemme i år. Og Danmark er mere eventyrligt, end vi ofte forestiller os. Her er et sommerbillede fra Ertholmene, som er den østligste øgruppe i landet ca. 20 km nordøst for Bornholm ude i Østersøen. Øgruppen består af de to beboede øer Christiansø og Frederiksø, som her er forbundet med en 30 meter lang fodgængebro, samt nogle ubeboede småøer og klippeskær. – Læs også om de få sommercamps, der holdes, heraf en del dog kun på video - side 9. Og lederen "Naturen er et mirakel" - side 6.*



*Frygt for muslimer blev vendt til hjerte for flygtninge. Læs om Birgitte Nielsen og familien. – Side 3*



*Botaniker har studeret Bibelens planter i 50 år.– Side 12*



*Alex Wallin er vild med vikinger og færdes blandt asatroende, men han er også kristen. – Side 14*

## Tegn en moderne udgave af Den Brede og Den Smalle Vej

**Hvilke udfordringer møder vi *IDAG* på den brede vej, og er der nye ressourcer på den smalle vej i dag?**

Beskriv det gennem en tegning og find evt. bibelvers, som underbygger situationen.
**Sidste frist for indsendelse er udsat til den 20. juli**.
Den eller de bedste tegninger bringes i Udfordringen.
Vinderen får desuden **5.000 kr.**
(Læs evt. om plakaten på webshop Hosianna.dk.)



## Bestil tema-avisen om nærdøds-oplevelser til uddeling

Pris v/ 1 stk. 5,-
pris v/ 100 stk. 3,-
pris v/ 500 stk. 2,-
+porto kun 29,-

**Nu trykt på *kraftigt 70 grams papir.***




**Bestil på Hosianna.dk - obs! ferie-ventetid v. levering**





*Gerda ville gerne gøre noget for at hjælpe andre til tro.*

## Gerda Appel døde tryg i troen

**Gerda Appel fra Agerskov tilbød i 2014 at hjælpe til i Udfordringens bogcafé, selv om hun skulle køre 40 km. Og hun bagte mange lagkagebunde og pyntede op med sine trækors af drivtømmer og smukke blomsterkranse.**

Det fortsatte hun med, selv da hun blev ramt af en uhelbredelig kræft. Men det slog ikke Gerda ud. Hun havde en stærk tro og vidste, at når hun døde, ville hun møde Jesus i himlen.

I sidste uge fik hun en blodprop i hjernen, som gjorde hende bevidstløs. Og mandag aften døde hun.

Gerda var gift med Svend Erik, og de to har arbejdet mange år indenfor åndsvageforsorgen i de såkaldte Kellerske Institutioner i Brejning ved Vejle. Især Svend Erik følte som ung et kald til at gøre noget for udviklingshæmmede og psykisk syge.

Da åndsvageforsorgen blev lagt om, flyttede parret tilbage til Agerskov, hvor de overtog hendes svigerforældres gård.

Gerda blev i stedet tilknyttet en institution i Løgumgårde, derefter Agerskov Børnehave, så et bofællesskab i Toftlund, og hun sluttede sit arbejdsliv på Agerskov Kristne Friskole.

Gerda var en meget kreativ person, som fx tørrede blomster og arbejdede med drivtømmer, fotografi og glaskunst. Men gennem det hele var hendes kristne tro det bærende.

*Henri.*

## Formanden har overtaget ledelsen af KIT

**Efter at Kirkernes Integrations Tjeneste sidste år løb ind i økonomiske problemer, har formanden Bent Christiansen overtaget ledelsen. Den tidligere leder, Hans Henrik Lund, fortsætter dog i KIT, som han selv har stiftet i 2003.**

KITs havde i 2018 et større underskud. Det skyldtes, at der var nogle projekter, bl.a. sommerlejre, som man ikke nåede at få søgt tilskud til. KIT finansieres nemlig af offentlige tilskud udover medlemskontingenter. Men Hans Henrik Lund er en ildsjæl, der er så god til mange andre opgaver, at bestyrelsen ønsker at beholde ham. Derfor kører man nu en periode med formand Bent Christiansen som leder, indtil man har råd til at ansætte en ny leder.

*Henri.*

## Traumatiserede børn i Sydsudan får hjælp af Novo-fonden

**Novo Nordisk Fonden støtter ADRA's arbejde med beskyttelse af børn med en million.**



*Børn i Sydsudan får hjælp fra ADRA og Novo-fonden.*

Pengene skal gå til ADRA's arbejde blandt børn i Upper Nile, Sydsudan. Mange børn er mærkede af krig og flugt eller af vold, seksuelle overgreb og rekruttering af børnesoldater. Desuden bliver mindreårige piger i stigende grad gift bort til ældre mænd, alene for at sikre familiers overlevelse i en region med sult.

*Bodil*

Læs også avisen på Udfordringen.dk
Brugernavn: udf-net Kodeord i juli: fuldkommenhed
Kodeordet for juni gælder fra mandag den 6/7 kl. 9.

Ugens profil: Dr. Hanne Christensen

# Dramatisk liv for lægemissionær sluttede tidligt



*Dr. Hanne ved et maleri af sit lægehus, hvor hun arbejdede i 19 år, før hun på grund af den alvorlige sygdom måtte stoppe.*

*Af Bodil Lanting*

**Dr. Hanne Christensen, som var missionær i Etiopien, før hun blev praktiserende læge i Christiansfeld, er død, kun 69 år.**

For to år siden gik Dr. Hanne på pension efter 19 år som læge i Christiansfeld. Hun havde dengang fået konstateret en autoimmun leversygdom. Nu i foråret 2020 fik hun diagnosen ALS og måtte flytte fra sin lejlighed over lægehuset i Kongensgade. Det gik hurtigt ned ad bakke, og Dr. Hanne sov stille ind den 18. juni.

### Troen

Hanne Christensen blev født i Tørring i 1951 og voksede op i et husmandshjem med to søstre og en bror, som døde i 2004.

"Der var altid både morgen- og aftenandagt i mit hjem, så jeg stod op for at være med, før far tog på arbejde," fortalte Dr. Hanne i et interview med Udfordringen i 2014.

Troen har altid fyldt meget for den tidligere missionær, som også i en årrække har været leder af Indre Mission i Christiansfeld.

### Lægemissionær i Etiopien

Hanne Christensen blev cand. med. i 1979. Efter sin turnusperiode blev hun antaget af missionsselskabet Dansk Ethioper Mission, og lægeuddannelsen blev suppleret med tillægskurser i Sverige og et kursus i tropemedicin i England.

I sommeren 1983 gik turen til Etiopien. Efter et år på sprogskole flyttede Hanne til Lincho ved Dodola sydøst for Addis Abeba, hvor hun blev tilknyttet den lutherske Mekane Yesus kirkes klinik.

Det blev til 14 aktive år i missionens tjeneste. Men det var ikke altid let at være hverken udlænding eller læge i det afsidesliggende distrikt.

En faglig diskussion med en lokal sundhedsmedarbejder, som var 'konge' på stedet, førte på et tidspunkt til, at der blev skrevet et længere anklageskrift mod Dr. Hanne. I første omgang betød det, at hun fik en ny arbejdsplads på et større hospital i byen Yirga Alem, som lå i samme kirkesynode, men i en anden statsadministration.

Senere kunne sundhedsministeriet uden videre afvise næsten alle klagepunkterne.

- Tilbage stod der kun, at vi ikke havde kildevand på klinikken, men brugte flodvand (kogt og filtreret) - ellers var alle anklager væk. Jeg rejste hjem til jul 1985 og blev hjemme til september 1988, fordi jeg ventede på min arbejdstilladelse. Jeg arbejdede så i Yirga Alem frem til julen 1994, fortalte Dr. Hanne. Hun tænkte tilbage på sin missionærtid med taknemlighed:

"*Jeg har oplevet i Jesu navn sammen med muslim, hedning eller kristen/ at bede om helbredelse før en operation/ og kende Guds vejledning og se Guds under ske med helbredelse,*" skrev hun i et digt om sit liv i Etiopien.

Hun kom også til at opleve en god afslutning på klagesagen, for den lokale 'konge' endte med at omvende sig. De to parter blev således forsonede, før Dr. Hanne forlod Etiopien.

### Rød terror i '80-erne

Firserne var præget af den kommunistiske 'røde terror' i Etiopien, og der var kun begrænsede muligheder for at rejse og mødes med kolleger.

- I 1991 havde vi total usikkerhed, frigørelses-hæren YI-HAEDIC overtog Addis og kom ned over mod syd, alle patienter og arbejdere flygtede hjem for at passe på deres eget. Jeg havde en dansk familie boende i 14 dage, og vi sad bare tæt. Missionærerne fra Awasa kom ned til os, og der skete ikke noget på hospitalet bortset fra, at de tog en bil, som vi dog fik tilbage.

'Den røde terror' endte i 1991, da en overgangsregering tog magten i Etiopien.

### For mange læger

- I 1994 var der 20 etiopiske læger og to norske læger, så jeg havde ikke nok at lave. Jeg skulle ikke bare have en oprydningsfunktion, så jeg blev fritaget for hospitalsarbejdet og besøgte i stedet 16 forskellige klinikker i synoden i efteråret 1994.

Fra 1996 blev det til flere klinikbesøg for Dr. Hanne, som nu havde bopæl i Dodola.

### Dansk kollega dræbt

I foråret 1997 blev Hannes synode delt i tre, nemlig Sydsynoden, Syd-central-synoden og Wabe-arbejdsområdet.

Det var her, Dr. Hannes kollega, sygeplejerske og jordemoder Janne Pedersen blev dræbt undervejs til sit hjem til Delo Mena. Hun havde netop været i Dodola til et møde om etableringen af det nye arbejdsområde.

De nærmere omstændigheder omkring drabet på Janne blev ikke opklaret. Men både missionsselskabet og missionærerne mente, at det var for farligt at bo og arbejde i det muslimske område syd for byen Goba.

- Da jeg boede i Dodola, skulle min arbejdstilladelse fornyes fra Dodola/Goba. I det arbejdsområde var der 4 kirke-klinikker, men det var for få for en læge, så jeg fik ikke arbejdstiladelse. Jeg rejste hjem, ikke til min tid, men Guds tid, forklarede Dr. Hanne.

Efter sin hjemkomst arbejdede Hanne halvandet år i Grindsted, før hun slog sig ned som praktiserende læge i Christiansfeld. Her blev hun efterhånden praktiserende læge for 1500 patienter.

# Missionærer i 40 år både ude og hjemme




*Bent og Vivi Houmaa Jørgensen i deres "hjemland" Tanzania..*

**Bent Houmaa Jørgensen kan den 1. juli 2020 fejre 40 års jubilæum som ansat i Luthersk Mission.**

Han var på det første hold af missionsteologer, der blev uddannet fra Luthersk Missions daværende missionsskole i 1980. Sammen med sin kone, Vivi, har han været udsendt som missionær i Tanzania fra 1983-1997. Her evangeliserede han og oplærte præster.

Da Bent Houmaa Jørgensen og familien kom hjem, arbejdede han lokalt i Østjylland for Luthersk Mission med flygtninge og indvandrere. I 2007 blev han præst i Aalborg Frimenighed.

Efter 13 år i det nordjyske besluttede parret sig for at melde sig til endnu en missionærtjeneste, og de blev i januar i år sendt tilbage til Tanzania. Denne gang til det kristne forlag Soma Biblia i Dar es Salaam. Her er Bent Houmaa Jørgensen ansat som direktør, og Vivi, der er uddannet lærer, arbejder med produktion af blandt andet kristne radioprogrammer for kvinder og materiale til søndagsskoleledere.

Parret er overbevist om, at de kommer til at afslutte deres arbejdsliv i Tanzania, hvor de har haft mange gode år sammen som familie under deres første missionærtid.

- Tanzania er for os som at komme hjem. Vi har fundet ro i, at det er her, vi skal være, og vi har tillid til, at Gud tager hånd om os. Det betyder også meget for os, at børnene bakker os op, siger parret, der har børn, svigerbørn og børnebørn hjemme i Danmark.

*Kristina*



# Frygt for muslimer blev vendt til hjerterum for flygtninge

***Birgitte Nielsen har oplevet en spændende forandring i sit liv, efter at hun følte et kaldt til at tage sig af flygtninge. Her ses hun med sin kurdiske plejedatter og sin mand Jens.***

*Af Eva Krath Andersen*



**- I 2015, da jeg så en masse flygtninge komme gående på motorvejene, følte jeg næsten panik. Hvad skal alle de muslimer her? Men så oplevede jeg, at Gud sagde, at jeg skulle i gang med at vise dem omsorg og ikke være skræmt, fortæller Birgitte Nielsen.**

Birgitte Nielsen oplevede for fem år siden, at Gud kaldte hende til at gå ind i arbejdet for flygtninge.

Flere af dem, hun fik kontakt med på Sjælland, blev flyttet til Jylland, og det gav hende mange ture til området. - Og en dag opsnappede hendes mand Jens en gudstjeneste fra Åbenkirke på nettet og begyndte at se med, mens han var på arbejde langt ude på havet.

Disse omstændigheder har givet ægteparret, der bor i Hillerød, en tilknytning til kirken.

## Forelsket i en sømand

- Jeg er opvokset lidt nord for Vejle, og mine forældre kom i både Indre Mission og Luthersk Mission. Da jeg var 14-16 år, var jeg elev på en efterskole i Jylland, og derefter blev jeg køkkenlederelev, indleder Birgitte.

- Som 20-årig kom jeg på Luthersk Missions Højskole i Hillerød. Her mødte jeg min mand, Jens, og det var en rigtig dejlig konsekvens af det skoleophold.

Jens var sømand, og han kom med tiden til at eje sit eget skib, en fragtcoaster, der sejler rundt i Europa med forskellige motordele, jernplader m.v.

Så sammen med sin besætning er han mange dage væk fra familien.

I et par år sejlede Birgitte med, for at få et tættere forhold til Jens' sømandsliv. Derefter blev hun hjemmegående husmor.

Ægteparret havde svært ved at få børn, så der blev hentet en lille dreng og pige på Sri Lanka. Herefter fødte Birgitte selv en datter. Alle børnene er i dag voksne og har fået sig et godt liv.

## Frivilligt arbejde og gode ideer

- Jeg har ikke været lønarbejder i 28 år, siger Birgitte. Jeg meldte mig til frivilligt arbejde, mest i genbrugbutik og på en besøgsbondegård.

En dag oplevede jeg Guds kald til at invitere mennesker, der ville vide mere om kristendom.

Undervisningen, som jeg kaldte: "Hvem er Gud egentlig, og hvad kan vi bruge ham til i vores liv?" var udviklet af Luthersk Mission og løb over 8-10 aftener.

Min opgave skulle kun være at lægge hus til og invitere. En af Luthersk Missions forkyndere tog sig af undervisningen.

Fem af dem, jeg spurgte, sagde ja til min invitation. Tre af dem fortsatte sammen med mig og en af mine venner i en studiekreds, hvor vi læste Bibelen sammen, fortæller Birgitte.

Her under Corona-krisen fik Birgitte lagt på hjerte, at hun skulle købe blomster til folk i hendes nabolag.

"Gud, hvis det er dig, så sig det igen," var hendes respons. Og det gjorde Gud.

Folk blev glade, men var også spørgende om, hvorfor hun tænkte på dem. Det gav en lille snak.

## Kald til flygtninge

- I 2015, da jeg så en masse flygtninge komme gående på motorvejene, følte jeg næsten panik. Hvad skal alle de muslimer her?

Men så oplevede jeg, at Gud sagde, at jeg skulle i gang med at vise dem omsorg og ikke være skræmt.

Så jeg søgte på nettet for at finde en opgave for mig. Jeg kom frem til: Auderød modtagecenter.

Jeg meldte mig tre dage om ugen til at arbejde i centeret som ansvarlig for genbrugsshoppen.

***- Var der da bare nogle flere danskere, der ville lukke flygtninge ind i deres familie...***

Det var ikke så let. Jeg talte kun dårligt engelsk, men jeg lærte mange ting. Folk stod i lange køer uden for stedet og ventede, og mentaliteten var ikke altid god.

Men blandt dem spottede jeg nogle unge, som jeg kom til at blive meget knyttet til, fordi jeg fik tillid til dem. Min tillid til dem blev så stor, at nogle af dem blev mine trofaste medhjælpere, mens de boede på centeret, og nogle af dem kom til at stå mit hjerte særligt nær, forklarer Birgitte.

## En mor for mange

- Faktisk kom det til at gå sådan, at vi fra december 2016 har haft flygtninge til at bo sammen med os i vort lille hjem. Det er tre mænd og en ung kvinde, og de er blevet en del af vores familie. Vores egne børn ser dem som deres søskende. For tiden har vi tre boende. En af vores "børn" er lige fløjet fra reden og ind i en studiebolig. Hun var også muslim, men Jesus fik lov til at få plads i hendes hjerte 2. pinsedag 2018, fortæller Birgitte.

- Gennem 1½ år tog jeg mange ture til Frederikshavn asylcenter for at besøge dem, der stod mit hjerte nær dér. Gennem de sidste to år har jeg taget en månedlig tur på en uges tid til Bording, hvor jeg boede hos mine gode venner.

Årsagen var, at to af vore "sønner" var placeret på Kærshovedgård udrejsecenter, og jeg ville gerne være der for dem, så de ikke gik helt i stykker som mennesker. Kærshovedgård er et sted, hvor mange mennesker bliver ødelagt psykisk.

Men i Bording har nogle dejlige mennesker startet en bibelcafé, hvor beboerne på Kærshovedgård samles til sang, prædiken og bøn, så jeg har været en del af bibelcafeen under mine månedlige besøg.

De to brødre hedder i dag Daniel og Immanuel. De skiftede navn, da de kom til tro på Jesus. De er født muslimer, men tog imod Jesus i 2018, fortæller Birgitte.

## Hillsong

- Daniel begyndte sin vandring mod Jesus allerede få måneder efter, at han var ankommet til Danmark. Men han var praktiserende muslim og tog sin tro særdeles alvolig.

Jeg valgte en dag at sende ham en af mine favoritsange fra Hillsong. Det viste sig, at Gud talte til ham gennem denne sang, og han blev dybt berørt af budskabet i den. Måske var den dag starten på hans kristne tro.

Da Daniel var i en særlig svær periode efter afslag på asyl, valgte jeg at tage ham med til Hillsong kirken i København.

Den dag blev skelsættende for ham. Der blev bedt en frelsesbøn fra scenen, som Daniel bad med på, og den dag oplevede han en fred, som overgår al forstand, fortæller Birgitte.

"Aldrig har jeg haft det som nu, sådan en fred. Nu er jeg slet ikke i tvivl mere!" sagde Daniel til Birgitte efter mødet.

I dag taler Daniel dansk. Emmanuel er på vej med det danske. I øjeblikket venter de begge på, at deres sag skal i Flygtningenævnet.

## Profetisk hilsen fra Jørn Hyldgaard

En fredag i maj 2019, da familien var i Midtjylland og havde været i Bording, tog de til et møde *"Mellem Himmel og Hyldgaard"*.

Pludselig pegede Jørn Hyldgaard på dem og sagde, at Gud havde et ord til dem. Han sagde blandt andet, at de skulle få større frimodighed til at bede for syge, bede ind i brudte ægteskaber og for folk med misbrug.

- Der er noget, I skal gøre, men det er, som om der er en elastik, der holder jer tilbage, sagde Jørn.

Birgitte og Jens vidste, hvad det handlede om. Og da de en uge efter befandt sig i en situation, som krævede troslydighed, så handlede de – hvor de ellers ville have holdt sig tilbage.

## Var der bare nogle flere

Birgitte og Jens er med i flere kirkesammenhænge, så det kan være svært at balancere i det hele. Men at de vil tjene i Guds rige, både i kirke og uden for kirke, det er sikkert.

- Var der da bare nogle flere danskere, der ville lukke flygtninge ind i deres familie, er Birgitte Nielsens slutkommentar efter sin spændende fortælling.

Hun har mødt nogen i Midtjylland og Åbenkirke i Herning, som hun har fået kaldsfællesskab med, og det glæder hun sig meget over.






# BLM erklærer krig mod kirken

**Hvide Jesus-statuer og glasmosaikker med ham og hans europæisk udseende mor, Jomfru Maria, er udtryk for racisme og hvidt overherredømme. Det skrev Shaun King, der er leder i Black Lives Matter-bevægelsen, forleden i et tweet.**

De er redskaber for undertrykkelse og racistisk proganda og bør fjernes, skriver Shaun King. Han nævner også, at da Jesus og hans familie flygtede, var det til Egypten - og ikke Danmark!

Egypten er ifølge hans opfatttelse for mennesker med mørk hudfarve, og Danmark for de hvide. Shaun glemmer vist, at Egypten på Jesu tid var en del af Romerriget, som har grundlagt hele den vestlige civilisation. Godt, at Shaun ikke kender til danskernes Hvidekrist. Det kunne ende helt galt.

Black Lives Matter, der i de seneste uger har været på gaderne i masseprotester over politimordet på den sorte George Flynn, nøjes ikke længere med at gå efter at omstyrte politiske historiske figurer i deres kamp mod, hvad de anser for at være hvidt overherredømme.

Nu er turen kommet til kirken.

Shauns tweet er en direkte krigserklæring imod kirke og kristendom. Det kunne i værste fald starte en form for religionskrig. Og det er måske netop det, Shaun King og hans tilhængere nu går målrettet efter.

Man kunne sagtens argumentere imod Shaun ved at pege på, at kristendommen netop er den tro, der udvisker alle skel mellem mennesker. Paulus siger, at det er ingen forskel er på jøde og græker. Jesus befaler, at apostlene skal gå ud og gøre alle folkeslag til hans disciple. Jesus taler med den samaritanske kvinde, som tilhører et folk, jøder normalt ikke blandede sig med. Og hvad har den hvide Jesus ikke betydet for den sorte borgerrettighedsbevægelse i USA anført af Martin Luther King?

Men den slags sandheder er Black Lives Matter bevægelsen døve overfor. Deres mål er et andet. De vil ikke bare have nogle specifikke statuer revet ned, men de vil smadre hele den kristne civilisation og kultur. Det vil de, fordi bevægelsen mod " det hvide overherredømme" er båret af et had til egen kultur, og dermed til kristendommen.

Deres metoder minder om den måde, bolsjevikkerne stormede den russiske kirke på under den kommunistiske revolutionen i Rusland i 1917. Her smadrede man også statuer, ikoner og kirkeklokker for at skabe et nyt politisk utopia. Kirken blev opfattet som undertrykker.

Marxismen gjorde derfor, hvad den kunne, for at knuse kirken for altid under det sovjetiske styre. Det lykkedes ikke. I dag bygges der tre nye kirker om dagen i Rusland ovenpå ruinerne af marxismens klassekamp og ateisme. Det samme vil ske i Vesten, når stormen har lagt sig. For helvedes porte skal aldrig få magt over kirken, som Jesus har lovet.

Af Iben Thranholm

Cand. teol., journalist og samfundsdebattør

SYNG DE KENDTE BORDVERS

*Kraftig papbog med skønne illustrationer og alle de kendte danske bordvers. Til glæde og gavn for hele familien!*

*Se mere på: bordversforbørn.dk*

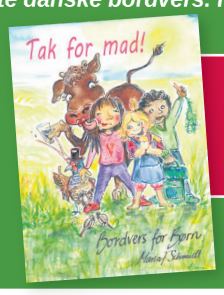


TAK FOR MAD
- BORDVERS FOR BØRN
A4 BOG - 28 SIDER
NU KUN KR. 98,-

Hosianna.dk




*Danmission Genbrug i Svendborg var blandt de første butikker, der åbnede igen efter flere ugers nedlukning. Foto: Danmission Facebook.*

# Danmission skal spare 14 millioner kroner

***En spareplan på 14,4 millioner er nødvendig på grund af corona-krisen.***

*Af Kristina Højer Nørgaard*

**Corona-krisen har været ualmindelig hård ved Danmissions økonomi. Det skyldes manglende indtægter fra organisationens 72 genbrugsbutikker.**

Derfor har det været nødvendigt at iværksætte en spareplan, som blev godkendt af Danmissions bestyrelse i sidste uge, oplyser organisationen på deres hjemmeside.

## Farvel til fem ansatte

Spareplanen indeholder besparelser for i alt 14,4 mio. kr. Heraf 8,2 mio. kr. i 2020 og 6,2 mio. kr. i 2021. Nogle af besparelserne er af midlertidig karakter, mens andre er permanente.

Som en del af spareplanen har Danmission været nødt til at sige farvel til flere af sine ansatte. I første omgang er fem fastansatte medarbejdere blevet afskediget.

- Det gør ondt at skulle sige farvel til dygtige medarbejdere, som har tjent ikke bare Danmission, men hele Danmissions sag i mange år, siger Danmissions generalsekretær Kristian Sloth.

- Vi vil gøre vores bedste for at hjælpe de afskedigede medarbejdere med at komme videre, siger han.

Derudover er der ledige stillinger, som ikke bliver genbesat, og der sker ændringer i arbejdstid eller funktion for nogle af medarbejderne.

## Underskud efter overskud

Formålet med spareplanen er to-delt. Først og fremmest skal den genoprette Danmissions økonomi og likviditet.

Bestyrelsen forventer, at organisationens økonomi kommer i balance i 2021. I 2020 forventes et underskud på ca. 7 mio. kr. på trods af de besparelser, der allerede er foretaget.

Det skyldes, at effekten af corona-krisen først slår fuldt igennem i 2021.

Det forventede underskud i 2020 kommer ellers oven på et vellykket 2019. Med et overskud på 3,6 mio. kr. lykkedes det sidste år Danmission at genoprette økonomien efter flere år med underskud.



*Morten Skrubbeltrang er formand for Danmission og sognepræst i Hasle Kirke.*

## Styrke lokal-interessen

Det andet formål med spareplanen er at skabe økonomisk luft til at investere i en ny engagementsstrategi og en ny programstrategi, som Danmissions bestyrelse har vedtaget i forbindelse med spareplanen.

- Der skal være flere, der mærker til Danmission og er engageret. Både i Danmark, hvor vi vil styrke mulighederne for at være med og gøre en forskel, og også ude i verden, fortæller Danmissions formand, Morten Skrubbeltrang.

- Flere midler skal sendes ud og styrke arbejdet i Afrika, Asien og Mellemøsten, og vi skal øge nærheden og følgeskabet med vores partnere.

Dels ved at styrke landekontorerne, og dels ved at arbejde for nye måder at være udsendt på i kortere eller længere tid, forklarer Morten Skrubbeltrang.

## Håbefuld fremtid

Selvom besparelserne gør ondt, er Danmission fuld af håb for fremtiden. Når spareplanen og omlægningerne af den nye strategi efter planen er gennemført i 2021, forventer Danmission at beskæftige i alt ca. 51 fuldtidsansatte. Heraf udgør udsendte og lokalt ansatte på kontorer og projekter ude i verden ca. 18 fuldtidsansatte. Et tal, som organisationen forventer vil stige de kommende år.

# Familieundervisning med dansk ægtepar

**Den 21.-24. juli underviser Karen og Ole Andersen på Familier på Vejs sommerlejr. Undervisningen kan følges online.**

Mens de "gamle" mødes online til undervisning og fællesskab, holdes en ungdomslejr i Hals - FPV Thrive! som er "fem skønne dage med god undervisning, fællesskab, leg, sjov, hygge og selvfølgelig den gode gamle håndsprit."

Lejren er for teenagere samt unge voksne i aldersgruppen 13-22 år - med Karen og Ole Andersen.

– Vi blev gift i 1985 og har to voksne børn, Daniel og Dina. Efter 19 år i Social- og sundhedssektoren rejste vi i 2006 til Perth, Australien, på DTS (Discipel Trænings Skole), fortæller Ole og Karen.

– Efterfølgende flyttede vi til Sjellebro og engagerede os på fuldtid i Ungdom Med Opgaves familiearbejde i Danmark.

De sidste ti år har vi været involveret som medarbejdere, ledere og undervisere på fem Familie-DTSer, 16 familielejre og utallige par-kurser og seminarer.

Vi har været en del af den daglige administration og drift på Sjellebro, samt ledt en FMS (Family Ministry School, en videregående skole i UMOs universitet, University of the Nations) på UMOs center, Grimerud, i Norge.

Vi bor nu i Norge og arbejder i UMO Norges familiearbejde. Vi ønsker at udruste familier til at møde morgendagens udfordringer, i relationer så vel som i tjeneste og mission, fortæller parret.

Du kan læse mere på okand.dk og om lejren på https://fampv.dk/lejr.

*Henri.*



*Karen og Ole Andersen har hjulpet mange danske ægtepar. Både i deres tid på en af de danske UMO-baser ved Randers og på basen i Grimerud i Norge.*

# Generalsekretær afsat af formand, formand afsat af generalforsamling

***Dramatisk uge for Mission Øst blev indtil videre løst med, at bestyrelsen blev udskiftet.***

*Af Henri Nissen*

**Bestyrelsen for Mission Øst fyrede i den forløbne uge generalsekretær Kim Hartzner. Begrundelsen var, at bestyrelsen ikke kunne godkende regnskabet.**



*Den nye bestyrelse blev valgt ind på Mission Østs generalforsamling fra venstre: Udover specialunderviser Klaus Jahn er det Pia Jensen, der er er registreret revisor, gymnasierektor Jens Stiller, overlæge Christian Nolsøe, bæredygtighedskonsulent Setara Nigar og investeringsrådgiver Torben Andersen.*

Formanden for bestyrelsen, Carsten Wredstrøm, aflyste derfor så sent som fredag den indkaldte generalforsamling søndag den 21. juni i Hillerød, selv om revisoren havde sagt god for det.

Bestyrelsen var fraværende. Men generalforsamlingen blev holdt, og dirigenten, advokat Peter Sindal, konstaterede, at generalforsamlingen var lovligt indkaldt, og at den er øverste myndighed for foreningen og dermed den eneste myndighed, der kan aflyse eller udsætte generalforsamlingen.

## Bestyrelse blev afsat

Der blev nu vedtaget en mistillidsdagsorden til de fire tidligere bestyrelsesmedlemmer, der havde fritstillet generalsekretær Kim Hartzner, nemlig Carsten Wredstrøm, David Hermansen, Helge Sørensen og Ib Alstrup.

Der blev foretaget en skriftlig afstemning blandt foreningens medlemmer. De 38 stemmeberettigede stemmer fordelte sig således, at 37 stemte ja, og 1 stemte nej. Forslaget blev dermed vedtaget.

Herefter blev en ny bestyrelse valgt bestående af Pia Jensen, Torben Andersen, Christian Nolsø, Jens Stiller og Setara Nigar Hassan. Desuden fortsatte Klaus Jahn fra den tidligere bestyrelse. De nye bestyrelsesmedlemmer blev vagt ind ved fredsvalg, da der ikke var andre opstillede. Det blev besluttet, at den nye bestyrelse skal være på seks personer. To suppleanter blev valgt: Pia Jerslund og René Hartzner (som stiftede missionen).

Under punktet eventuelt takkede Klaus Jahn for godt arbejde under svære forhold – Corona og ledelseskrisen, og revisor Carsten Danielsen bedyrede, at der bestemt ikke er noget galt med regnskabet, som antydet af Carsten Wredstrøm.

Der indkaldes nu snarest til ekstraordinær generalforsamling med bestyrelsesberetning og regnskabsaflæggelse.

Bestyrelsen har besluttet, at Kim Hartzner fortsætter som generalsekretær.

## Noget af baggrunden

Baggrunden for krisen var især, at den tyske samarbejdspartner Mission East havde stillet et ultimatum. Bestyrelsesformand Carsten Wredstrøm skulle gå af, ellers ville partneren trække sin støtte på 14 mio. kr.

Den tyske organisations leder Otto Bernhardt (som er fætter til Mission Østs grundlægger René Hartzner) skriver i en klage over Wredstrøm bl.a., at han på et fælles bestyrelsesmøde gav udtryk for, at Mission øst i Danmark godt kunne arbejde videre uden Mission East Deutschland.

Men forud for generalforsamlingen udsendte direktør Hans Jørgen Knudsen fra Mission Øst en pressemeddelelse, der fortalte om konsekvenserne af et afbrudt samarbejde. Her blev det nævnt, at Mission Øst i givet fald ville være nødt til at lukke uden den tyske støtte.

## Uvildig undersøgelse

Bestyrelsen vil nu iværksætte en uvildig undersøgelse af de forhold, den tidligere bestyrelse har kritiseret mht. økonomien.

- Vi har ikke noget at skjule, men der tegner sig et billede i medierne, der kunne så tvivl om, hvor vidt vi har levet op til god regnskabsskik, siger direktør Hans Jørgen Knudsen til Kristeligt Dagblad den 25. juni.

Carsten Wredstrøm har kritiseret, at Mission Øst kører med en meget anstrengt økonomi og er utilfreds med, at der ikke opbygges en større arbejdskapital.

Han har også påpeget det kritisable i, "at man tager indtægter fra det næste år tilbage til det forrige år". Og at man bogfører indtægter fra projekterne med det samme i stedet for i takt med, at de bliver afviklet.

Endelig mener han, at forholdet til den tyske samarbejdspartner skal granskes.

Mission Øst har kontor i København, Bruxelles og Berlin.

# Hans Egede-statue angrebet

**Statuen af den norsk-danske missionær Hans Egede i Nuuk er blevet overhældt med rød maling og teksten 'decolonize' i den verdensomspændende bølge af hærværk mod statuer af historiske personer.**

Grønlands apostel, Hans Egede, bragte i årene 1721-1736 evangeliet til Grønland. Hans Egede havde hørt om nordboerne, der i vikingetiden havde slået sig ned i Grønland. Han ønskede at missionere blandt nordboernes efterkommerne (som han mente måtte være katolikker) og bad derfor i 1721 Kong Frederik den 4. om tilladelse til at rejse til Grønland. Da det ikke lykkedes ham at finde nordboerne i Grønland, begyndte han i stedet at missionere blandt inuitterne.

Hærværket mod Egede-stauen et sket i kølvandet på racismedebatten, som startede i USA.


Knap 3 mio. afsat til Hans Egede-fejring

Hovedstadskommunen er parat til at bruge 2,75 millioner kroner i forbindelse med 300 året for Ha Egedes ankomst til Håbets Ø.

*Nuuk Ugeavis skrev 5.4. 2019, at kommunen har afsat 2,75 mio. kr. til fejring af, at det i 2021 er 300 år siden Hans Egede ankom til Håbets Ø.*

## Blandede følelser

- Jeg er ked af, at det er sket, og det tror jeg, størstedelen af grønlænderne også er, udtalte Grønlands Biskop Sofie Petersen til Kristeligt Dagblad. "Hans Egede var jo repræsentant for kolonimagten - det viser historien. Det er den ene side af sagen. Den anden side er, at det også var ham, der kom med det bedste budskab af alle: nemlig kristendommen," fastslog biskoppen.

*Kristina/Bodil*

# DKS søger medlemmer og støtte til ny almennyttig forening

**Hidtil har Dansk Kristelig Sygeplejeforening været godkendt som 'religiøs organisation', men det skal nu ændres. For at blive godkendt som almennyttig forening har DKS brug for 30 medlemmer og 50 gavegivere inden september.**



*- Jeg tror, Gud vil hjælpe os i mål, siger udviklingskonsulent Annette Langdahl.*

- Gudsdyrkelse er ikke vores direkte formål. Vores vision er et sundhedsvæsen præget af kristne værdier, hvor både patienter, pårørende og sundhedsprofessionelle mødes som hele mennesker med faglighed, værdighed og kærlighed, forklarer DKS' formand Grete Schärfe.

Hun tilføjer, at DKS holder kurserne: "Bevar mig vel", "Livgivende pauser" og åndelige omsorgskurser for sundhedspersonale. Under coronakrisen har DKS desuden haft en hotline for sundhedspersonale, "Bøn for sygeplejen - hver for sig", hver søndag samt opmuntrende refleksioner til personalet hver uge.

- Vi vil gerne kunne fortsætte med at være der for vores kolleger – så de kan være der for deres patienter. Men hvis vi ikke opnår godkendelse som almennyttig forening, vil vores muligheder herfor være væsentligt forringet, fastslår formanden.

Alle kan være med i den nye almennyttige forening og samtidig deltage i en konkurrence via hjemmesiden. Som plejepersonale kan man blive medlem, ikke-sundhedspersonale kan blive støttemedlemmer, og alle kan blive gavegivere. Udviklingskonsulent Annette Langdahl forventer da også, at DKS får de nødvendige medlemmer før september.

"Vi har virkelig meget at være taknemmelige for, og der er så meget godt på vej, så jeg tror også, at Gud vil hjælpe os i mål denne gang, så medlemmer og gavegivere finder vej til DKS her hen over sommeren," siger hun.

*Bodil*

# Mini-konference med Per Hyldgaard i Kolding



**Kolding Frikirke, som er den ene af de to pinsekirker i Kolding, holder en minikonference med Per Hyldgaard d. 1.-2. august.**



Per Hyldgaard er ellers kendt for at holde store kampagner i udlande, hvor tusinder deltager. Men her holder han en mini-konference for et mindre dansk publikum.

Udover Per Hyldgaard taler kirkens egen præst, *Simon Marker Pedersen*. Han er til daglig viceskoleinspektør på Lykkegårdsskolen.

Udover undervisning lørdag bliver der lørdag aften et helbredelsesmøde. Søndag eftermiddag slutter man af med en gudstjeneste.

Sommerkonferencen foregår i Lykkegårdskolens fællessal på Lykkegårdsvej 67, Kolding. Der er gratis adgang til alle møder.

*Henri.*

## Udfordringen holder ferie

**Avisen holder ferie i uge 27-29. Næste avis udkommer den 26.juli. Vi ønsker alle vore læsere en god sommer.**

*Derek Prince har solgt over 2 mio bøger!*

PARTNERE FOR LIVET

Har du et vellykket ægteskab – et, som bringer dig ægte lykke og tilfredsstillelse? Eller, hvis du ikke er gift, hvad med dine venner?

I denne opmuntrende bog forklarer Derek Prince, at det er muligt at have et succesfuldt ægteskab. Den gode nyhed er, at det kan læres.

40,-

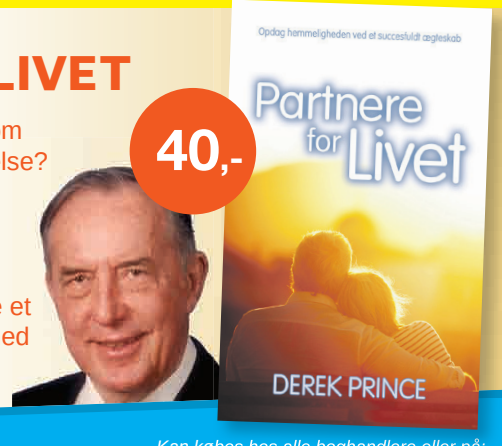


Derek Prince Ministries
Tlf. 40 77 77 85 | info@derekprince.dk

*Kan købes hos alle boghandlere eller på:*
WWW.DEREKPRINCE.DK

LEDER

# Naturen er et mirakel

**Forleden sagde én bekendt, at det havde været et "forsømt forår" på grund af coronaen.**

Han tænkte nok mest på alt det sociale, som vi er gået glip af.

Selv har jeg oplevet dette forår som et af de bedste forår nogensinde. Og mon ikke mange læsere har det sådan?

Hjemme hos os har vi været ude at gå i naturen næsten hver dag.

Det begyndte med, at jeg gerne ville træne til min bjergbestigning på Mt. Ararat. Og da jeg har siddet bag en skærm det meste af mit liv, var der meget, der skulle genoptrænes!

Men hvor har vi nydt det.

Vi er så heldige at leve tæt på skove, marker og stranden. Og vi har vandret op og ned ad Skamlingsbanken og mange nye, ukendte stier.

Overalt ser vi i disse måneder, hvordan Guds skaberværk folder sig ud. Hvor kreativt, opfindsomt og forskelligartet det altsammen er skabt.

Og naturen er også fyldt med dufte, specielt efter at det har regnet. Og fuglene synger deres glæde ud fra tidlig morgen på hver deres særlige melodier.

### Ikke en tilfældighed

Naturen intelligente design burde overbevise os alle om, at den ikke er nogen tilfældighed. Bag ved den fornemmer vi en kærlig Skaber, der vil os det godt. Som ønskede at skabe et paradis til os.

Ingen af os er heller nogen tilfældighed. Du er villet og ønsket af Gud.

Og selv om vore liv nogen gange ser ud som en stor misforståelse, så kan vi komme på ret kurs igen, hvis vi vender tilbage til vores himmelske Far og følger hans gode regler for et godt menneskeliv.

Vi er ikke faderløse. Han er med os. Og for Gud er ingenting umuligt.



Henri Nissen
Ansvarshavende redaktør

UGENS PRÆDIKEN

Af Niels Nymann Eriksen

Sogne- og indvandrerpræst på Vesterbro



# Et forældrefinansieret ungdomsoprør?

**Der er noget usselt ved at foretage et forældrefinansieret ungdomsoprør.**



*Faderen i lignelsen tog afsked i hoveddøren i håb om at gøre hjemkomsten mulig.*

Det er forståeligt nok, at et ungt menneske har brug for at bryde med det hjem det er vokset op i og lægge det bag sig, for at finde sin egen vej gennem verden. Men hvis dette forsøg på frigørelse begynder med, at de rækker den ene hånd ud for at bede om penge for dernæst med den anden hånd at smække døren efter sig – ja så er der noget som ikke helt stemmer overens.

### En elastik i ryggen

Når den yngste søn i dagens tekst beder om at få den del af arven, som tilkommer ham, udbetalt, gør han sig skyldig i præcis den form for uoverensstemmelse. På den ene side beder han faderen om hjælp, og på den anden side siger han: Du er død for mig – vores forhold er på arvestadiet. Man siger, at man ikke skal bide den hånd, som fodrer en. Men denne unge mand formår altså både at lade sig fodre og at bide hånden.

Set fra faderens synspunkt har situationen sikkert taget sig anderledes ud. Han har formodentlig fornemmet, at hans søn har været på kollisionskurs med hjemmets værdier og traditioner, og at det nok kun var et spørgsmål om tid, inden han ville smække med døren.

Og han har formodentlig set længere end sin søn. Han har set, at han med sin gave ikke bare finansierede et ungdomsoprør, men også lagde et spor, der på et senere tidspunkt ville kunne føre sønnen tilbage til hjemmet. Og ganske rigtigt, da sønnen har nået bunden af sin deroute, sidder blandt svinene og ønsker at fylde sig med deres mand, så kommer han til at tænke på sin fars godhed, og denne tanke får ham til at rejse sig og gå hjem mod gården, han kom fra.

Det er, som om faderens kærlighed og sønnens opgør prøver kræfter. Som om faderen ved at vise sin søn denne kærlighed har placeret en usynlig elastik i ryggen på ham, og på et eller andet tidspunkt, når han har løbet sig træt i sine forsøg på at nå sine mål i verden, så vil denne elastik begynde at drage ham i retning mod hjemmet.

Der er noget småt ved et forældrefinansieret ungdomsoprør; men der er på den anden side noget stort ved en forælder, som ikke bare lader sønnen forsvinde ud af bagdøren, men taget afsked i hoveddøren i håb om at det vil gøre hjemkomsten mulig. Og det viser sig, at sønnen soprørskraft ikke står mål med faderens kærlighedskræft.

### En fortabt kultur

Lignelsen om den fortabte søn er billede vi kan spejle os i som individuelle mennesker. Det viser os Guds tålmodige venten på os. Men det forekommer mig også at være en lignelse som nøjagtigt beskriver en mekanisme, som er på spil i den kultur, vi er en del af.

I 2004 var der en offentlig samtale mellem den tyske filosof Jürgen Habermas og den daværende kardinal Joseph Ratzinger, som senere blev Pave Benedikt XVI, om forholdet mellem religion og fornuft. De stillede blandt andet spørgsmålet om vores vestlige kultur er i stand til at reproducere de værdier, som den bygger på.

Man kan beskrive problematikken ganske enkelt ud fra dagens lignelse: Vi lever i en kultur, hvor arven er blevet udbetalt og bruddet er sket. De værdier, vi bygger vores samfund på: menneskerettigheder, demokrati, mindretallets rettigheder osv. er alt sammen en del af arven fra kristendommen.

Historien om vores udvikling siden oplysningstiden kan beskrives som historien om sønnen der siger: Fader giv mig min del af arven. Et forældre finansieret ungdomsoprør. Og så begynder rejsen til et fjernt land, Faderen er der ikke længere, men vi lever stadig på arven fra ham.

Men den indre logik er, at den arv ikke bare kan reproduceres uden om forholdet til faren. Før eller siden løber vi tør, tingene mister deres betydning og vi finder os selv som den yngste søn blandt svinene, som jo i jødedommen var urene dyr.

En anden måde at udtrykke samme princip i den historiske udvikling er Polanyis metafor for vores kulturudvikling: Den kristne arv forbrænder i ilten fra den antikke græske rationalisme. På et tidspunkt vil vi nå et punkt, hvor der ikke er mere tilbage at forbrænde, og hvor det værdimæssige grundlag for vores kultur vil synes at ophøre. Det er hungersnøden.

### Guds forlængede arm

Når man læser Jesu lignelse således, ikke blot som en fortælling om det enkelte menneskes forhold til Gud, men også som en beskrivelse af en mekanisme, der er på spil i historien, bliver det klart, at vi som tror på Jesus Kristus har en stor opgave.

Vi skal ikke bare være gatekeepers som den ældre søn, men tage del i faderens længsel efter at bliver genforenet med sine børn og være hans forlængede arm i verden.

## Søndagens tekst: Lukasevangeliet 15, 11-32

### Den fortabte søn

11 Jesus fortsatte med følgende historie:
»Der var en mand, som havde to sønner.
12 En dag sagde den yngste søn til sin far:
'Giv mig min del af arven nu!' Faderen delte
så, hvad han ejede, mellem de to sønner.

13 Nogle dage senere samlede den yngste
søn alle sine penge og rejste udenlands.
Der soldede han hele sin formue op i et
udsvævende liv, 14 og da han ikke havde
flere penge, begyndte vanskelighederne
at melde sig. Der blev hungersnød i landet,
og han sultede. 15 Til sidst søgte han job
hos en landmand, der sendte ham ud for at
vogte grise på marken. 16 Han drømte om at
spise sig mæt i det, grisene åd, mens der
var ingen, der gav ham noget. 17 Nu var han
villig til at sluge sin stolthed og sagde til sig
selv: 'Hjemme hos min far får en daglejer
mere, end han kan spise, og her går jeg og
er ved at dø af sult. 18 Nu prøver jeg at tage
hjem til min far og sige: Far, desværre har
jeg svigtet både dig og Gud. 19 Jeg fortjener
ikke længere, at du kalder mig din søn. Men
kan jeg få et job hos dig?'

20 Så begav han sig på vej og nærmede
sig hjemmet. Mens han endnu var et godt
stykke borte, fik hans far øje på ham, og fuld
af medynk løb han ham i møde, omfavnede
ham og kyssede ham på kinden til velkomst.
21 'Åh, far,' sagde sønnen, 'jeg har svigtet både
dig og Gud. Jeg fortjener ikke længere at
kaldes din søn.'

22 Men hans far råbte til tjenerne: 'Skynd
jer! Find det bedste tøj, vi har i huset, og giv
ham det på. Giv ham ring på fingeren og sko
på fødderne – 23 og slagt fedekalven, for nu
skal der festes! 24 Min søn var fortabt, men
nu er han fundet! Han var død, men nu har
han fået livet tilbage!' Og så blev der festet!

25 Imens var den ældste søn ude at ar-
bejde i marken. Da han kom hjem, hørte
han musik og dans inde fra huset. 26 Han
kaldte på en af tjenerne for at spørge,
hvad der foregik. 27 'Din bror er kommet
hjem!' fik han at vide. 'Din far har slagtet
fedekalven, og nu er der fest, fordi din
bror er kommet hjem i god behold.'

28 Den ældste bror blev godt sur og
ville ikke gå ind i huset. Så gik hans far
ud og bad ham komme med ind. 29 'Nej,'
sagde han, 'nu har jeg i årevis slidt og
slæbt for dig. Aldrig har jeg overtrådt
nogle af dine påbud, men du har aldrig
givet mig så meget som et gedekid, så
jeg kunne holde fest sammen med mine
venner. 30 Men din søn dér har ødslet
dine penge bort sammen med prostitu-
erede kvinder, og så snart han viser sig,
slagter du gårdens bedste kalv for ham!'

31 'Hør, min søn,' sagde hans far, 'du
er altid hos mig, og alt mit er dit. 32 Men
i dag må vi feste og være glade, for din
bror var død, men har fået nyt liv. Han
var fortabt, men er blevet fundet.'«

*Teksten er fra Bibelen på Hverdagsdansk*

Af Ulrick Refsager Dam

Læser Master i Ledelse og Menighedsudvikling. Driver eventkollektivet Kenosis, der laver events om liv, sjæl og tro.



# Fortællingen har kraft til at ændre liv!

**For mange år siden faldt jeg over en bog, der rokkede så meget ved min båd, at jeg faldt direkte overbord. Bogen, 'Den Rettroende Kætter', er en samling af 33 moderne lignelser inspireret af Jesu' Lignelser og er skrevet af den irske filosof og teolog Peter Rollins.**



*Lignelser er virkningsfulde, og Jesus brugte dem til at udfordre og provokere det religiøse og politiske system. Maleri af Carl Bloch fra 1877.*

***Det ramte mig, hvor ofte vi ser ud til at være kristne, men hvor det i virkeligheden bare er en facade vi lader ligge i kirken.***

Aldrig før havde jeg overvejet eller oplevet, hvor virkningsfulde lignelser er. Aldrig før havde jeg set, hvor provokerende og respektløst Jesus taler gennem sine lignelser. Alt sammen for at udfordre og ændre det religiøse og politiske system, han stod midt i.

## 'Ikke skyldig'

Den første lignelse, jeg læste i bogen, bed sig alvorligt fast i mit liv. Lignelsen, som Rollins kalder 'Ikke skyldig', handler om en mand, der lever i et samfund, hvor det at følge Kristus er dybt ulovligt og anses for at være undergravende af samfundet.

Lignelsen omhandler hans rettergang. Hvis du ikke har læst Peter Rollins bog: 'Den Rettroende Kætter', så find den endelig, og læs den!

Men hvad er det, lignelsen egentlig kan? Lad mig vise dig det ved at genfortælle lignelsen 'Ikke Skyldig':

Manden, der er anklaget for at være troende, står nu foran retten og afventer sin dom. Manden har længe været under overvågning, og han er stensikker på, at han er dødsdømt.

De har konfiskeret hans helt nedslidte bibel, hvor ryggen er gået fuldkommen i stykker af at blive åbnet og lukket så mange gange, og hvor næsten hver en linje er understreget og margenen er helt fyldt med små noter. De har alle han lovsangs-spotify-playlister og alle bøgerne om teologi og det kristne liv. De har billeder og videoer af ham til gudstjenester, hvor han prædiker så inderligt og så dybt, og fra bønnemøderne, hvor han er i fuld tilbedelse, helt overgivet til Gud. De har det hele!

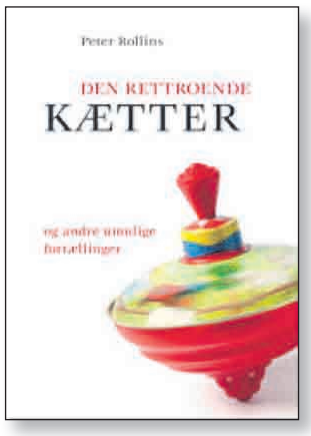


*'Den rettroende kætter' indeholder 33 moderne lignelser af den irske teolog Peter Rollins.*

Han er færdig. Og han sidder bare, død i blikket, og forbereder sig på at få sin dom!

Efter mange nervepirrende timer, bliver han endelig kaldt ind for dommeren. 'Slam, slam' Dommeren slår hårdt i bordet for at få stilhed i salen og hæver så stemmen: 'Thi kendes for ret: Tiltalte er ikke skyldig!'

I et splitsekund er hele salen bomstille. Pludselig brydes stilheden af den tiltalte: 'A'hvaffor noget?! Hvordan kan jeg kendes ikke skyldig? Hvad med alle beviserne, prædikerne, den helt nedslidte bibel? Hvordan i alverden kan I dømme, jeg ikke er en efterfølger af Kristus!?"

Dommeren kigger sløvt op fra sit bord. 'Hvilke beviser?' spørger han. 'En bog kan enhver person slide ned. Prædikerne viser, du er en vældig dygtig retoriker. Enormt begavet i at forføre folk med dine ord. Og en eminent skuespiller er du også. Alle de rørte øjeblikke til bønnemøderne. Bravo! Men intet tyder på, du i virkeligheden er efterfølger af Kristus'

Den tiltalte står nu, halvt lænet henover sit bord. Munden er vidt åben, øjnene kører rundt, og verden snurrer rundt. Intet giver mening for ham!

Den tiltalte er så synligt forvirret, at dommeren tænker, han hellere må uddybe lidt mere: 'Hør her – Retten er ligeglad med din bibellæsning og din kirkegang; den bekymrer sig ikke om tilbedelse med ord og pen.

Fortsæt du bare med at udvikle din teologi, og brug den til at male kærlighedsbilleder. Vi er ikke interesseret i sådanne lænestolskunstnere, der bruger deres tid på at forestille sig en bedre verden.

Vi er udelukkende til for dem, der lægger penslen fra sig og – ligesom Jesus – bruger deres liv på at skabe en bedre verden.

Først når du lever, som Kristus og hans efterfølgere gjorde, først når du udfordrer dette system og bliver en torn i øjet på os, først når du opgiver dit liv og giver din krop hen for at brændes – først da, min ven, bliver du vores fjende'.

## Provokerende læsning

Først gang jeg læste denne lignelse, læste jeg den nok i gennem 3-4 gange i streg. Fortællingen (som Peter Rollins gør eminent godt i hans egen udgave) provokerede mig så dybt. Det ramte mig, hvor ofte vi ser ud til at være kristne, men hvor det i virkeligheden bare er en facade, vi lader ligge i kirken. Jeg blev provokeret, fordi jeg selv var skyldig i ikke at være skyldig. Min liv reflekterede ikke min kristne tro. Netop det er lignelsens pointe: Respektløst og kærligt at konfrontere mig en ny diskurs.

Og jeg håber, denne lignelse provokerede dig lige så meget, som den provokerede mig. Eller måske er mit håb nærmere, at den rammer dig, lige så meget som den ramte mig.

Da jeg læste denne lignelse første gang, kunne jeg godt se, at mit fokus nok mere var at være kristen, ikke at ligne Kristus. Vi kan gå nok så meget i kirke, men lever vi det ikke, er det dybest set ligegyldigt.

Det var samtidig startskuddet til min fascination af lignelsen som formidling. Lignelserne er altid så ligefremme og kompromisløse.

Se for eksempel Jesus, der i den barmhjertige Samaritaner viser, hvordan den person, man anså for at være det onde, harme menneske, i virkeligheden var den, der gjorde Guds vilje, mens alle de, der 'tilhørte Gud', bare gik forbi.

## En ny kurs

I den seneste tid har jeg snakket en del med Peter Rollins, da vi har arbejdet sammen om at planlægge to events i Aarhus for at sætte fokus på lignelsen som formidlingsform.

I vores snakke om, hvordan og hvorfor vi skulle lave disse events, fortalte Peter Rollins mig om, hvorfor han er så fascineret af lignelser. Hans fascination af lignelserne udspringer netop af, at de fungerer som en slags væbnet diskurs, der slår os ud af vores nuværende kurs og over på en radikalt ny kurs.

Lignelsen konfronterer os med forstyrrende sandheder, som vi måske ellers havde overset.

Lignelserne har kraft til at skære dybt ind i vores sjæl, og gennem at være sjove, gribende, respektløse og chokerende, så skubber de til de dele af vores væsen, som den direkte tale ikke kan røre.

Der er så uendeligt meget at hente i Jesu lignelser, som er enormt relevant for os i dag at bringe ind i samfundsdebatten.

Jeg synes, vi skal sætte ekstra meget fokus på fortællingens kraft, fordi netop fortællingen kan ændre menneskeliv til det radikalt bedre!



# Fra SYGDOM til SUNDHED



*Du er velkommen til at skrive og stille mig spørgsmål. Der bliver bedt for alle brevemner. Ønskes en salvedug tilsendt, medsend da venligst adresseret og frankeret svarkuvert: Brug quickbrev 29 kr. for levering næste hverdag (skal markeres med Q og afleveres på postkontoret) eller alm. post 10 kr. (levering inden for 5 hverdage).*

***Orla Lindskov Christensen, Anne Maries Vej 16, 9000 Aalborg - Orla@udfordringen.dk***

**BREV:**

# Jeg er udbrændt efter COVID-19 travlhed

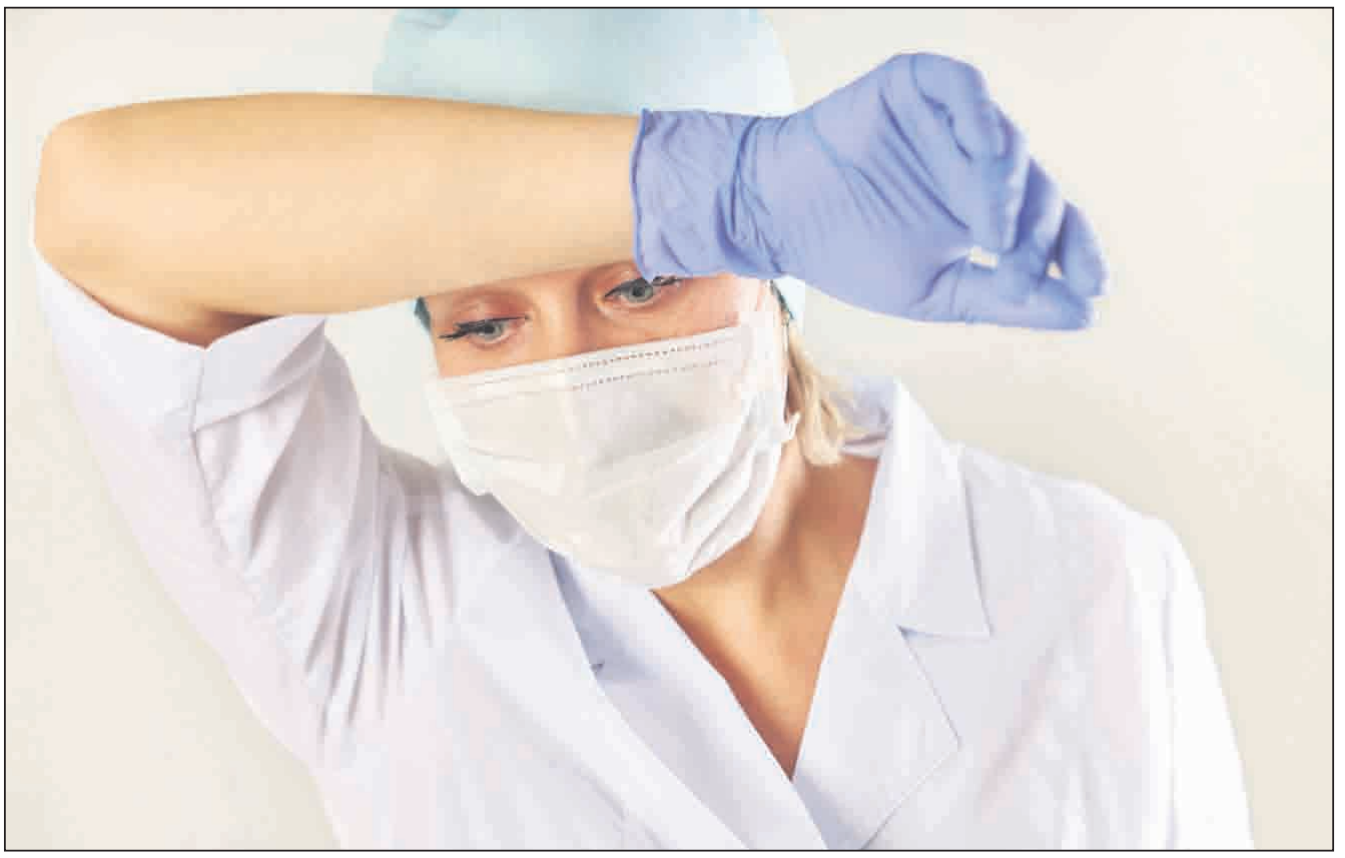

*- Jeg har grædeture efter vagterne på hospitalet og trænger til stilhed og ro efter en rastløs og urolig tid. Min forlovede og jeg er også gået fra hinanden, og jeg trænger til at finde mig selv igen, skriver Sygeplejersken.*

***Kære Orla Lindskov***

Jeg er sygeplejerske og ansat i hospitalsvæsenet, og ovenpå den kæmpemæssige travlhed på grund af COVI-19 og det medfølgende ekstreme stress føler jeg nu et behov for at læsse af. Jeg håber ikke, at det gør noget, at jeg bruger dig og læsser lidt af på dig.

Jeg er som sagt sygeplejerske og i trediverne, fraskilt og uden børn. Jeg tilhører Folkekirken, og tager min kristne tro alvorligt.

Jeg bor og arbejder i København, og jeg planlægger at bruge min sommerferie til at søge stilhed, altså hvis der bliver nogen sommerferie for os i sundhedssektoren. Det håber jeg selvfølgelig, der bliver. Mon dog ikke, selv om tiderne er usikre.

Det har godt nok været en rastløs og urolig tid dette forår. Jeg og mine kolleger har været omgivet af krav fra alle kanter, og det jeg nu mangler er stilhed og samling i mit splittede sind. Jeg har godt nok været splittet i mit sind i de sidste måneder, især når jeg er kommet hjem fra arbejde. Jeg har haft svært ved at finde ro.

Da du har lovet at bringe mit brev anonymt, vil jeg gerne også nævne, at jeg rigtigt mange aftener, når jeg er kommet hjem fra mine vagter, har grædt.

Jeg har måttet sætte mig med overtøjet på. Jeg har ikke magtet at tage overtøjet af, så træt har jeg været, og så har jeg grædt og grædt. Jeg har næsten været ved at græde livet af mig.

Når jeg ikke har kunnet græde mere, er det ofte endt med, at jeg er faldet i søvn. En nat vågnede jeg først kl. 3 og med alt tøjet på.

Jeg skriver også til dig for at bede om forbøn og om en salvedug, for på grund af mine grædeture er min migræne, som ellers var gået væk, den er begyndt at plage mig igen.

Min migræne var rigtig slem det første halve år, efter min forlovede og jeg gik fra hinanden. Men derefter gik migrænen i sig selv.

Min eks-forlovede er også en troende kristen, og mange gange, når der var en naturlig anledning, bad vi sammen.

Jeg har bedt nogle enkelte gange, siden min forlovelse gik i vasken. Men jeg gør det ikke mere, for det minder mig om ham, og så kommer jeg til at græde.

Ensomheden plager mig frygteligt. Det er ikke nemt, når man i fire år har været to, og så nu er blevet alene.

Jeg trænger til ro og stilhed. Jeg trænger til at finde mig selv igen. Jeg trænger til at få samlet sammen på mig selv. Tror du, din bøn kan hjælpe mig med det?

Jeg har ikke så meget fritid. Men at gå tur i naturen og indånde den friske luft, det har været en stor hjælp for mig. Det tager jeg mig tid til.

Så vidt det er muligt, går jeg til højmessen i min sognekirke hver søndag. Jeg ville gerne, at man her som i mange andre lande bruger altergangen til fred og stilhed. Her forlader menigheden som regel kirken under altergangen. Der er for det meste opbruds-stemning.

Når jeg så nogle gange bliver tilbage for at være stille, så er der mange, der kikker. Det er lidt pinligt. Ind imellem er jeg så træt, at jeg næsten ikke har energi til at rejse mig op. Men i kirken kan jeg i det mindste sidde stille uden at græde.

Dette forår har slidt på mig. Men livet skal jo gå videre.

***Venlig hilsen***
***Sygeplejersken***

**SVAR:**

# Stilhed gør godt - også i forholdet til Gud



***Kære Sygeplejerske***

Læs du bare af på mig. Det går nok.

Jeg beder for dig og vil fortsætte med det. Jeg har også sendt dig den ønskede salvedug.

Jeg har bedt om, at du må finde ro og stilhed. Jeg har bedt om, at du må finde dig selv igen og finde hvile hos Jesus.

- Der findes mange mennesker, der oplever at være kommet væk fra sig selv på grund af stress. Der er mange, der lige nu har behov for at få samling på sig selv, ligesom du har.

Nogle spørger endda sig selv:

Er mit arbejde ved at ødelægge mit helbred?"

Sådan tænker mange indenfor sundheds-sektoren i disse ekstremt stressede dage og uger.

I dag hørte jeg om den tanke fra en læge i Japan. Hans hospital nærmede sig bristepunktet.

Som du selv skriver, lever vi i usikre tider. Hvem havde troet, at tiderne ville blive som nu, da vi fejrede julen sidst?

Du skriver, at du planlægger at bruge din sommerferie på at søge stilhed. Det er klogt af dig, for et åndeligt næringsmiddel er ifølge Bibelen: stilhed, stilheden hos Gud.

Stilheden i vores indre giver frit løb for de himmelske, evige kilder. Stilheden fører os nærmere til Gud.

Du nævner også, at du ønsker mere tid til stilhed i højmessen. Der findes dog nogle menigheder, ved jeg, hvor man afsætter tid til stille bøn i afslutningen af gudstjenesten.

## Find dit lønkammer

Du er holdt op med at bede, skriver du. Men så skal du alligevel vide, at det stærkeste og sikreste i livet er det, du bygger op i dit sind sammen med Gud i dit lønkammer. Hvad er da et lønkammer?

Et lønkammer er stedet, hvor du i bøn er alene med Gud. Fx hjemme hos dig selv.

Du siger, at når du kommer hjem til dig selv, bliver du angrebet af uro, mismod, sorg, gråd og ensomhed.

Det lyder til, at som det er nu, er din lejlighed blevet en bolig for noget ondt og mørkt, en bolig hvor håbløshedens, afmagtens og sorgens ånd holder til.

Derfor skal du, når du kommer hjem til din lejlighed, nævne Jesu navn, inden du går ind. For når du påkalder i Jesu navn, så kommer Jesus.

Kald på Jesus med udholdenhed. Det kan godt være en kamp for dig. Men gør det alligevel. Midt i dine tårer vil du møde Jesus. Og din lejlighed bliver på grund af Jesu nærvær et tempel for Helligånden. Det er meningen med din lejlighed. Den skal være en bolig for fredens, glædens og trøstens Ånd, som er Helligånden.

Du skriver også, at dit liv skal gå videre. Ja, og det skal gå videre sammen med Jesus og med hans Ånd.

Livet kan være hårdt. Det oplever du lige nu. Men Bibelen siger, at når vi er kørt helt ned, så kan vi hente ny styrke hos Herren.

***Med venlig hilsen***
***Orla Lindskov.***

*- Søg stilheden sammen med Gud. Kald på Jesus, også når du er kommet hjem til din lejlighed. Den skal være en bolig for fredens, glædens og trøstens Ånd.*

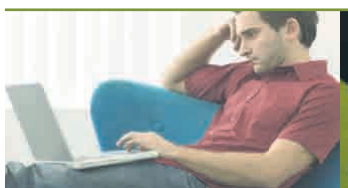








*Flere kristne foreninger holder deres sommercamp på nettet med bl.a. børneprogrammer. (Foto: Oase)*

# Plus-Oase trods alt

**Blandt de få voksenlejre, der holdes denne sommer, er Plus-Oase, som for 3. gang arrangeres på Rudehøj Efterskole i Odder i uge 27.**

Her er emnet "Glæde og Håb i det daglige liv".

I ugens løb kan man mandag høre foredrag af psykiater Poul Henning Krog og Susanne Krog, der begge er frikirkepræster.

Fra søndag til tirsdag taler den norske prædikant Gordon Tobiassen, som også var med sidste år.

Blandt talerne er den danske verdens-evangelist Per Hyldgaard, der taler og beder for syge onsdag aften.

Karin Kühl og Helene Svendsen fortæller om, hvordan Gud forandrede deres liv. På talerlisten er desuden Peter Tinggaard, Mogens Svendsen, Stig Christensen, Jørgen Vium Olesen og Henri Nissen.

Trods navnet Plus-Oase ikke en seniorlejr. Lejren er åben for alle, også besøgende i løbet af ugen. Der er foretaget en masse reguleringer, så man overholder Corona-reglerne. Og lejren begynder af samme grund først søndag morgen, og ikke lørdag aften, da efterskolen skal "afsprittes".

*Henri.*



*Karin Kühl fortæller.*

# Lejre for børn og unge

**Flere kirkelige organisationer har bemærket, at det nu igen er tilladt at holde sommerlejre for børn og unge.**

Ifølge en ny bekendtgørelse er det muligt at gennemføre lejre med visse restriktioner for børn og unge i Danmark.

I **Blå Kors** holder man i år otte lejre for udsatte børn og unge. Lejrene foregår både i Jylland, på Fyn og Sjælland.

**KFUM og KFUK** regner med at gennemføre omkring 20 lejre for børn, unge og familier.

**Apostolsk Kirke** forventer at gennemføre lejre for børn. De unge kan mødes til landslejren Inside Out for de 14-17-årige, eller til Young Street, som er for unge mellem 17-25 år i uge 28.

**Frelsens Hær** holder ikke sommerlejre, men derimod dagsevents eller udflugter for familier, børn og unge.

**Luthersk Missions** regioner afgør selv, om de vil gennemføre lejre på de syv forkellige lejrsteder. Normalt har LM 30-40 lejre hver sommer, men ca. 2/3 af dem vil være aflyst i år, mens resten gennemføres næsten som normalt.

### Aflysninger

**Børn og Tro** har valgt at aflyse dette års lejr ved Varde.

**DanskOase** har aflyst sin SommerOase, men tilbyder i stedet digitale indslag, som familierne opfordres til at mødes om i uge 29.

*Bodil*

# UMO-lejre for børn og voksne

**Ligesom mange andre har Ungdom Med Opgave (UMO) været nødt til at aflyse sommerens sædvanlige familielejr med 450 deltagere. I stedet kan man komme med på én af de fem mindre lejre i uge 28, 29 og 30 med hvert deres fokus.**

**King's Kids Go lejr:**

King's Kids GO er en lejr for børn og unge (mellem 5 – 16 år) med familie. Den byder på undervisning, kreativ/aktiv workshop, tid til fællesskab og sjov, familietid og Jesus i centrum.

Som mange vil kende til det fra Kings Kids efterårslejren på Rudehøj Efterskole, vil deltagerne kommer til at bruge det, de har lært i deres workshop, sidst på ugen, hvor alle tager ud i byen sammen. Lejren holdes på UMO's center Sjellebro ved Randers i uge 28.

**Share the love**

En lejr for børn og familier, med fokus på praktisk og relationelt at møde mennesker med Guds kærlighed. Denne lejr skiller sig ud fra de andre, da fokus er at gøre Jesus kendt for mennesker. Der er fokus på at lytte til Helligånden og række ud - på mange forskellige måder. Lejren er for alle, ung eller gammel, single eller familie. Afholdes i uge 29 på enten Sjellebro eller i Fjellerup.

**Youth Camp:**

Kan man høre Guds stemme i dag? Kan unge være en del af, hvad Gud gør i Danmark? Kan livet være spændende med Gud? JA! mener UMO Danmark og vil med lejren **'Youth Camp'** give en forsmag på, hvad en discipelskabstræningsskole (DTS) handler om. Ugen kommer til at bestå af undervisning, tilbedelse og bøn, sjove aktiviteter, udfordringer og fokus på fællesskab. Lejren foregår i uge 30 i Fjellerup.

**Family Camp:**

Denne uge er en smagsprøve på en familie-dts og vil ligesom 'Come & See - Youth Camp' indeholde elementer fra en dts - her målrettet familier - med undervisning, aktiviteter, udfordringer og fælleskab. Afholdes i uge 29 på enten Sjellebro eller i Fjellerup.

**Aktiv lejr med Gud i fokus:**

Denne lejr er for familier med børn, som har lyst til vandreture, cykelture og kanoture. Der vil være mulighed for lejrbål, hygge og samvær med lovsang og undervisning samt refleksionsgrupper både på Sjellebro, og når man er aktiv på tur. Lejren holdes på Sjellebro i uge 30.

*Lisbeth*

# SommerCamp alternativer?

**– Selvom vi ikke kan afholde Sommercamp som planlagt, arbejder vi på alternative tiltag. Vi ønsker at kunne give vores Campgæster et lille strejf af Sommercamp-stemning; særligt i denne tumulte tid, vi lever i.**

Sådan kan man læse på hjemmesiden for den store SommerCamp, som pinsekirkerne i Mosaik arrangerer i Mariager hver sommer med ca. 5.000 deltagere.

– Det er med stor smerte og ærgrelse, at vi må meddele, at Sommercamp i Mariager aflyses. Alle, som har tilmeldt til sig til 2020, vil naturligvis få deres penge retur. Sommercamp i 2021 vil være i uge 28 fra 10. – 16. juli, oplyser camp-ledelsen.

– For mange af os er en uge på Sommercamp i Mariager en fast del af sommerferien, og for mange er det ikke rigtig sommer uden Sommercamp. Mange børn og teenagere ser frem til at mødes med venner og være en del af aktiviteterne på deres spor.

Vi er meget kede af, at vi i år ikke kan mødes i bygaderne og nyde hinandens fællesskab som kirkefamilier.

Vi havde set frem til endnu engang at stå i den store Camphal og lovprise Jesus – og særligt nu efter flere ugers fravær af kirke, som vi er vant til.

*Henri.*

# SommerOase online i uge 29

**SommerOase ved Horsens er en af de største kristne sommercamps med omkring 5.000 deltagere.**

Det er derfor en stor skuffelse, at lejren på grund af corona-reglerne ikke kan holdes i år.

Som et plaster på såret sendes SommerOase online på hjemmesiden fra søndag d. 12. juli kl. 10, hvor man starter med en festlig familiegudstjeneste og slutter med aftenmøde onsdag d. 15. juli.

Idéen ér, at deltagerne i stedet mødes lokalt og i familien for at være en del af programmet.

– Med SommerOase online ønsker vi at støtte lokale fællesskaber, og ressourcerne kan skaleres til familien, cellen eller klyngen, hedder det.

Ugens første dage er der BørneOase, Morgenandagt for unge, Formiddagsmøde for voksne, og så igen om aftenen kl. 19.30: Aftenmøde for voksne med lovsang - og mandag en koncert efter mødet.

*Henri.*

# Indre Missions bibelcampinger

**Indre Mission kan ikke gennemføre alle sine bibelcampinger, men noget sker der.**

På Bornholm gennemføres en del af de to bibelcampinger i uge 27 og 28. Det kan man læse mere om på bornholmim.dk/bibelcamping.

Også Haderup, Skovgårde og Hjallerup gennemføres delvist.

Der holdes international sommercamp i Betesda i København.

Og der sendes Familiecamping ONLINE fra 6.-9. juli.

Der bliver også bibeltimer for børn og juniorer, samt indslag Live fra Bornholm.

Læse mere på /indremission.dk/aktiviteter/bibelcamping.

*Henri.*



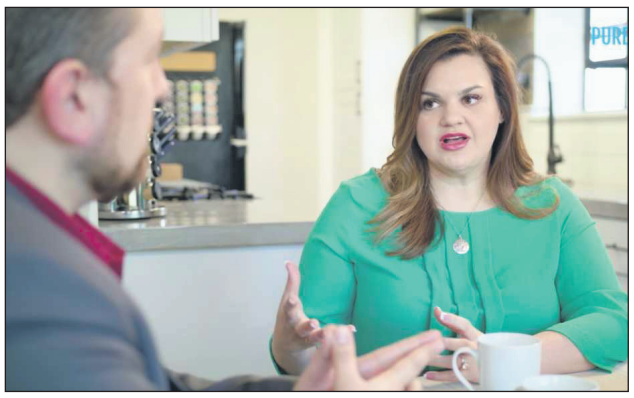

*Billy Hallowell taler med tidligere klinikleder Abby Johnson i første episode af Beautiful Lives på PureFlix.*

## Abortindustriens salg af fostre afsløres af tidligere ansatte

**I serien 'Beautiful Lives' interviewer Abby Johnson en række tidligere medarbejdere fra kæden Planned Parenthood, der ligesom hun selv af samvittighedsgrunde har måttet opgive arbejdet med abortindgreb og salg af fosterdele.**

Til prolife-magasinet Live Action News har Abby Johnson fortalt sin egen historie.

Abbys forældre var kristne og prolife, men ligesom andre dengang talte de aldrig med deres datter om, hvad abort egentlig er. De forventede sandsynligvis heller ikke, at deres egen datter ville blive gravid, før hun blev gift. Abby vidste derfor ikke meget, da hun som 20-årig blev gravid, og kæresten overtalte hende til at få en abort.



*Lorri Ann Kelly måtte opgive sin forsker-karriere af samvittighedsgrunde.*

Senere blev hun frivillig på en Planned Parenthood klinik ud fra den tanke, at abortindgreb bare "handler om at hjælpe kvinder".

### 'Unplanned' og 'Beautiful Lives'

I filmen 'Unplanned' fra 2019 fortæller Abby Johnson, hvordan hun selv i løbet af otte år steg i graderne, indtil hun endte med selv at blive leder af en af Planned Parenthoods abortklinikker. Men en dag, hvor hun havde hjulpet med ultralydsscanning af et abortindgreb, så hun fosteret kæmpe for livet og dø - og blev klar over, at hun ikke kunne fortsætte.

Kristne abortmodstandere kom hende til hjælp, og hun blev selv en fremtrædende fortaler for de ufødtes ret til livet. Filmen 'Unplanned' afslører abortindustrien, trods deres ihærdige modangreb.

Abby Johnson kæmper dog ikke kun for de ufødte, men også for klinikmedarbejdere, der ligesom hun selv kommer i samvittighedskvaler. Som vært i serien 'Beautiful Lives' lader hun nu en række tidligere medarbejdere fortælle, hvorfor de er kommet frem til den konklusion, at alt liv, også det ufødte, er dyrebart. Samtidig afsløres klinikkernes indbringende salg af fosterdele.

Serien er produceret af det kristne filmstudie PureFlix.

*Bodil*

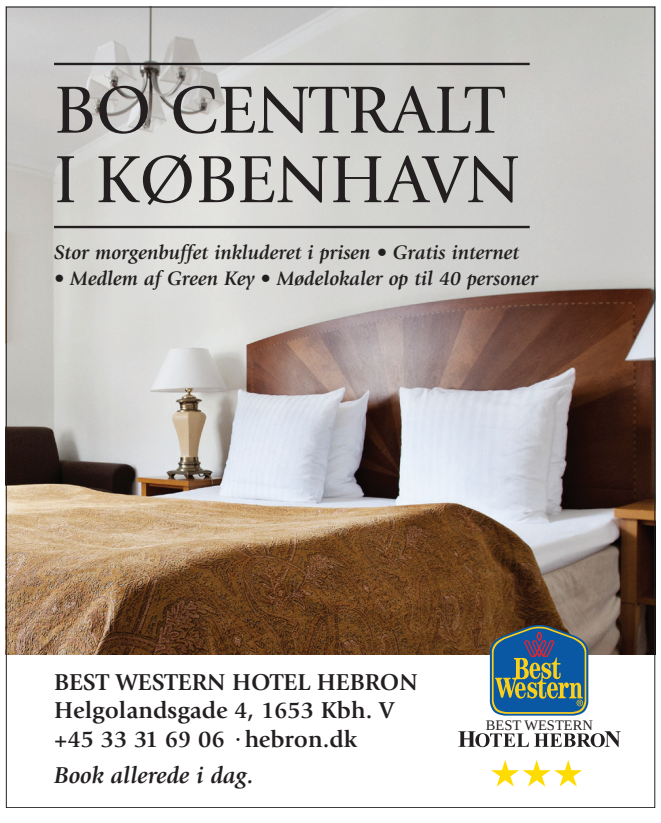




*Viceborgmester Aryeh King foran et kort over Israel og Jerusalem samt et billede af Theodor Herzl. Foto: Heljä Norberg*

# Kampen om Løfternes Land

***– Århundredets plan kan føre til en terrorstat inde i Jerusalem, mener kritikere.***



*Af Vidar Norberg*

**En kvart million mennesker i Jerusalem kommer til at leve under en daglig terrortrussel, hvis århundredets plan om en PLO-stat bliver en realitet.**

Det var advarslen fra Jerusalems viceborgmester, Aryeh King, som talte foran statsminister Benjamin Netanyahus kontor søndag den 21. juni. King deltog i åbningen af en tre dage lang protest mod Trump-planen. Den lægger op til, at palæstinenserne får 70 procent af Judæa og Samaria til en PLO-stat, så snart Israel annekterer 30 procent af Judæa, Samaria og Jordandalen med jødiske bosættelser.

Det var bevægelsen «Sovereignty Movement» (Suverænitets-bevægelsen) med Yehudit Katsover og Nadia Matar, som stod bag markeringerne. De er også kendt fra «Women in Green» (Kvinder i grønt).

### Terrortrussel

– Jeg kom hertil for at demonstrere sammen med disse gode mennesker. «Bibi» (Benjamin Netanyahu) tænker på at etablere en palæstinensisk terrorstat på indersiden af Jerusalem.

Det er en stor fare for befolkningen. En kvart million mennesker i Jerusalem vil komme til at leve under en daglig terrortrussel, sagde King til Udfordringen og Reuters.

*– Tror du, at araberne vil angribe, hvis Israel forlader områderne?*

– Uden tvivl. Vi ser det i andre områder som på Gazastriben og i Hebron. Hvorfor skal vi løbe en sådan risiko? svarede Aryeh King.

Han forklarede videre, at planen indebærer, at araberne skal få otte områder i nærheden af Jerusalem. Det gælder blandt andet Atarot. Der lå den gamle flyveplads, som blev lukket på grund af terror. Andre kendte bydele, som kan blive opgivet, er Kalandia, French Hill og Anata. Viceborgmesteren sagde, at i den østlige del af Jerusalem gælder det blandt andet flygtningelejren Shuafat og i syd nogle mindre steder ved Amona.

*– Hvor langt ligger disse fra Jerusalem?*

– Shuafat og Anata ligger omkring 800 meter fra sporvognen.

### Lille-Jerusalem

Aryeh King forudser også andre farer, hvis århundredets plan bliver en realitet med en PLO-stat.

– Bibis plan vil skabe en demografisk fare for Jerusalem. Så snart Netanyahu godkender planen, vil araberne forstå, at de kan komme under en terroristregering ligesom i Gaza.

De vil så prøve at redde livet ved at flytte. Jeg er bange for, at 150.000 arabere, måske 250.000, vil komme til de jødiske bydele. Det bliver et mindre Jerusalem, hvor araberne udgør 50 procent af befolkningen i det, vi kaldte en jødisk by.

Aryeh King pegede på, at disse arabere er israelske borgere, som har ret til at flytte fra en palæstinensisk stat og ind i det jødiske Jerusalem.

Viceordføreren var også bange for, at opgivelse af områder i tilknytning til Jerusalem kan føre til præcedens med mere overgivelse af land til palæstinenserne.

– Det har implikationer, hvis man rører ved Jerusalems og Israels grænser. Om fem år kan der komme en ny statsminister. Han kan sige, at Israel også tidligere har indgået kompromis, og kan fortsætte med det. Bibi skaber konsensus omkring handel med Jerusalems grænser.

### Århundredets plan

*– Vil Judæa og Samaria blive opgivet for altid, hvis Netanyahu går med til århundredets plan fra Donald J. Trump?*

– Dette er ikke Trumps plan. Det er Bibis «Netanyahu-plan». Trump sagde, at hvis Bibi ikke godkender den, vil han ikke påtvinge Netanyahu denne plan. Hvis Bibi nægter, bliver det ikke til noget.

*–Tror du, at Netanyahu virkelig vil opgive dele af landet?*

– Selvfølgelig. Han opgav Hebron, Abu Dis, Nord-Samaria og støttede overgivelsen af Gush Katif (de jødiske bosættelser i Gaza, red.).

*– Er dette Oslo-aftalen på ny?*

– Ja. Absolut. Bibi tænker på at opgive 70 procent af landet i Judæa og Samaria til en palæstinensisk stat. Dele af Jerusalem, Israels hovedstad, er også inden for de 70 procent. Dette er noget, som man aldrig før har hørt fra en højreleder. Hvis du spørger mig, så er Bibi ikke højreorienteret. Han er venstreorienteret, fastslog Aryeh King.

### Jødernes land

– Vi beder om, at statsminister Benjamin Netanyahu må tage suverænitet over Judæa og Samaria, men ikke godkende Trump-planens anden del om en palæstinensisk stat. Det vil blive en terrorstat indenfor vore grænser, sagde koordinator Nili Naouri fra Israel Forever til Udfordringen.

– Den arabiske befolkning i Israel har ingen ret til Eretz (landet) Israel eller Judæa og Samaria. Vi er imod at afgive rettigheder og legitimitet til en arabisk bevægelse. Det er imod staten Israel, som er en jødisk stat.

– Landet mellem Jordanfloden og Middelhavet er vort, sagde Nili Naouri i sin tale.

– Vi er her for at fortælle Netanyahu, at Israels land tilhører Israels folk. Vi ønsker, at Netanyahu skal indføre suverænitet. Det skulle have været gjort for længe siden, men det må ikke knyttes op til Trump-aftalen med snak om en palæstinensisk stat. Dette er vort land. Hvorfor skal vi opgive 70 procent? spurgte Nadia Matar.

Yehudit Katsover og Nadia Matars budskab er et ja til suverænitet, og et nej til Palæstina.

– Det betyder, at man giver 70 procent af Judæa, Samaria og Jordandalen bort. Jøderne får bare 30 procent. Det er fuldstændig galskab, sagde Nadia Matar.

### Terrorstaten

– Shuafat ligger bare 12–13 minutter fra Jerusalems centrum med sporvognen. En PLO-stat kommer til at blive udskydningsområdet mod Jerusalem. En stat vil styrke araberne, så de kan myrde jøder.

Jeg tror ikke, det er Trump, som står bag. Det er Netanyahus plan. Han tror, den vil skabe et godt indtryk af ham, sagde David Bedein fra Israel Behind The News i en forklaring på telefon til Udfordringen.

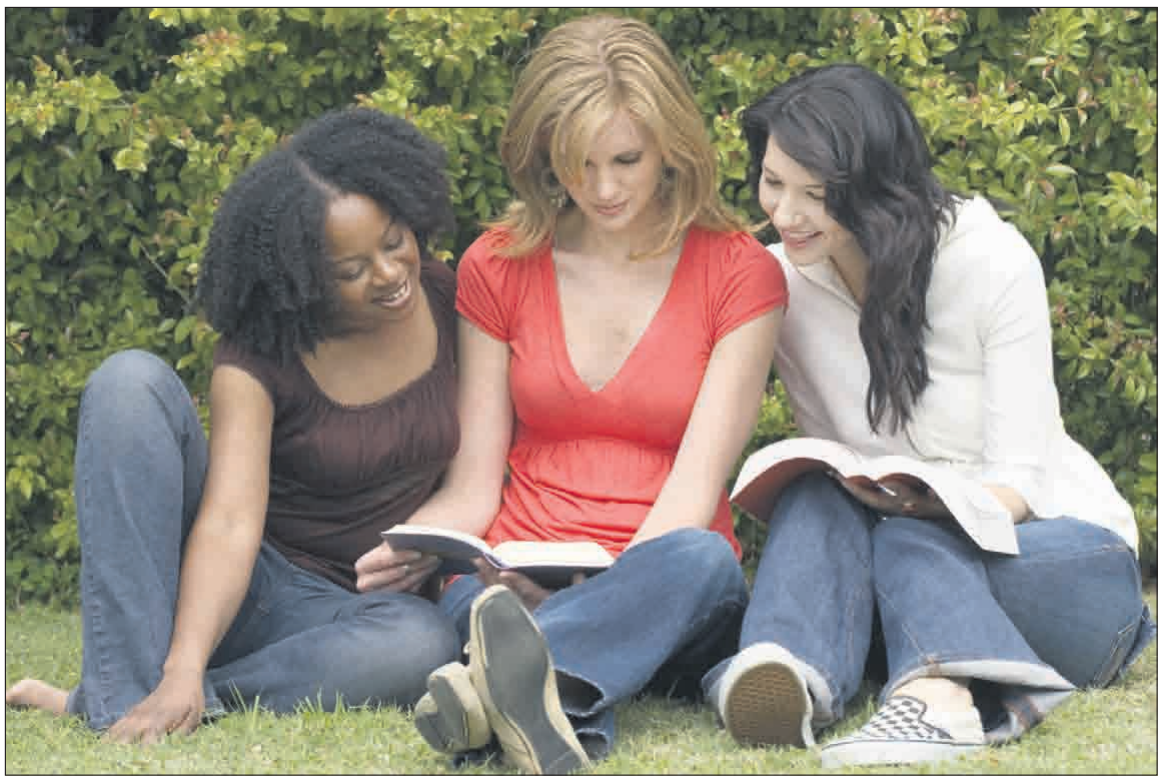

*Kvinder, som går i kirke, har 68% mindre risiko for at 'dø af desperation' end kvinder, der ikke går i kirke.*

# Kristne fællesskaber giver bedre psykisk sundhed

***Åndeligt fællesskab ruster folk mod selvskadende adfærd, fastslår Harvard Universitet.***

*Af Bodil Lanting*

**Regelmæssig kirkegang sænker risikoen for at "dø af desparation gennem misbrug og selvmord" med op mod 68 %, konkluderer en større undersøgelse fra Harvard University.**

Karl Marx omtalte religion som "folkets opium". Men nu kan forskerne fra Harvard med den nye undersøgelse bevise, at regelmæssig kirkegang mindsker risikoen for selvskadende adfærd ganske betydeligt.

Forskere på T. H. Chan School of Public Health at Harvard University præsenterede i starten af maj 2020 deres undersøgelse i magasinet JAMA Psychiatry med titlen "Religious Service Attendance and Deaths Related to Drugs, Alcohol, and Suicide Among US Health Care Professionals," skriver The Christian Post.

### 100.000 deltog

Forskerne har lavet undersøgelsen blandt næsten 100.000 sundhedsmedarbejdere i USA. Den viser, at de sundhedsmedarbejdere, som ofte går i kirke, har mindre risiko for at dø på grund af alkohol, stoffer og selvmord, altså det, som tilsammen betegnes "desparations-relaterede dødsfald".

Undersøgelsen har fulgt 66.492 kvindelige registrerede sygeplejersker, som blev fundet via Nurses' Health Study II i 2001-2017 og 43.141 mandlige sundhedsmedarbejdere fundet via Health Professionals Follow-up Study fra 1988-2014.

### Kønsforskelle

Ifølge forskerne har kvinder, som går i kirke mindst en gang om ugen, en 68% mindre risiko for at dø af "desperation" end en sammenlignelig gruppe, der ikke går i kirke.



*- Undersøgelsen viser, at sundhedspersonale har stor gavn af det kristne fællesskab også under COVID-19, siger undersøgelsesleder ScD. Ying Chen fra Harvard University.*

For mændene betyder kirkegang mindst en gang om ugen, at risikoen sænkes med 33 % sammenlignet med mænd, som ikke går i kirke.

"… dette studie antyder, at der er en sammenhæng mellem deltagelse i religiøse gudstjenester og en lavere risiko for at dø af desperation blandt både mænd og kvinder, selv om der er taget højde for en lang række mulige usikkerhedsfaktorer (inklusive andre aspekter ved social integration)," hedder det i undersøgelsens diskussionsafsnit.

### Mening med livet

"Resultaterne af denne undersøgelse var i overensstemmelse med tidligere evidensmateriale, som tyder på, at deltagelse i religiøse møder er omvendt proportionalt med dødelighed generelt og forskellige faktorer relateret til desperation ... og positivt set forbundet med psykisk velbefindende, som fx. følelsen af større mening med livet ...og ofte stærkere forbundet med deraf følgende sundhed sammenlignet med andre aspekter af social integration," lyder konklusionen.

### Uddannelsesniveau

Forskerne bemærker dog, at undersøgelsen kan være præget af usikkerhed på grund af deltagernes relativt høje uddannelsesniveau. Man kunne også have valgt at fokusere på andre typer religiøs praksis end netop kirkegang. Men resultatet er alligevel slående.

"Sammenfaldet mellem en fælles tro og øget social forbundethed kan i sig selv forbindes med sundhedsfordele," vurderer forskerne. De tilføjer, at det også kunne være interessant at studere religiøse traditioner, som ikke medfører regelmæssige møder mellem mennesker - samt ikke-troendes udbytte af social integration.

### Styrke under coronakrisen

Ying Chen fra Harvard's Institute for Quantitative Social Science, som ledede undersøglen, sagde til The Harvard Gazette, at resultaterne er "specielt bemærkelsesværdige under den igangværende COVID-19 pandemi."

"De er bemærkelsesværdige, dels fordi klinikmedarbejderne oplever så ekstremt et arbejdspres og vanskelige betingelser, og dels fordi mange gudstjenester er blevet aflyst. Vi er nødt til at tænke på, hvad der kan gøres for at hjælpe dem, som er i fare for desperation," sagde Ying Chen.

Gennem de seneste mange år er der udgivet adskillige undersøgelser af forholdet mellem tro og sundhed. Disse undersøgelser peger ensstemmende på, at det gavner både den fysiske og den psykiske sundhed at gå regelmæssigt i kirke.

### Tro og søvn

I 2018 konkluderede forskere fra University of Texas at San Antonio, at folk, som deltager i gudstjenester og beder ofte, sover bedre end deres mindre troende medborgere.

De troende voksne synes især at have sundere søvnmønstre end de 'mindre religiøse' i sammenligningsgruppen. Dette generelle mønster kan ses i større folkeundersøgelser, hvor snævert defineret religiøs adfærd er sammenholdt med folks søvnmønstre, hedder det i resumeet af studiet, som blev udgivet af Sleep Health: Journal of the National Sleep Foundation.

## Balkan-missionen udgiver dansk andagtsbog på georgisk

**Hans Erik Nissens andagtsbog "Et er nødvendigt" udkommer på georgisk i 500 eksemplarer som hardback med Jørn Henrik Olsens cover på forsiden.**



*Den georgiske version af 'Et er nødvendigt' har et maleri af Jørn Henrik Olsen på forsiden.*

Dansk Balkan Mission står sammen med den lokale lutherske kirke bag udgivelsen, mens oversættelse og trykning er sponsoreret af Lutheran Heritage Foundation.

Da Dansk Balkan Mission besøgte Georgien i 2018, aftalte de med den lutherske kirke i landet, at de ville trykke bøger på farsi til uddeling. Som en hilsen til den lutherske kirke havde Dansk Balkan Mission dengang to sæt af andagtsbogen med på engelsk.

Herefter blev præstefruen i den lutherske kirke meget optaget af, om den kunne oversættes. Desværre havde hverken DBM eller Lutheran Heritage Foundation på det tidspunkt penge til oversættelse og trykning. Men sidste år kom der luft i budgettet.

Bogen er unik, fordi man aldrig har haft en andagtsbog på georgisk før. Man har haft russiske, armenske og engelske, men ikke georgiske.

Der kommer ikke umiddelbart kopier af bogen til Danmark. Dansk Balkan Mission har dog en række andre oversættelser af "Et er nødvendigt" og andre bøger på østeuropæiske sprog på lager.

*Kristina*

## Englænderne beder om lov til at synge i kirkerne igen

**Den anglikanske kirke anmoder regeringen om at lempe COVID-19 restriktionerne ved igen af tillade sang i kirkerne.**



*Sarah Mullally, Londons biskop.*

Det skriver The Christian Post.

Indtil videre fraråder Storbritanniens regering både sang og brug af andre instrumenter end kirkeorgler i landets kirker.

Sammen med Royal School of Church Music beder den engelske kirke nu regeringen sikre, at der hurtigst muligt igen må spilles musik og synges i kirkerne.

"Dette er en svær tid for kirkemusikerne, og mange ser spændt frem mod den dag, hvor det igen bliver muligt at synge og spille sammen igen. Vi beder regeringen være opmærksom på konsekvenserne af den fortsatte tavshed for vore kor og tage en proaktiv rolle ved at tillade sangen i kirker og katedraler igen, så snart det er sikkerhedsmæssigt muligt.

På den måde kan vi sikre vores kor-tradition, som mange anser for verdens fineste," lyder opfordringen fra Londons biskop, Sarah Mullally.

*Bodil*



# Størst af alle planter er dog Livets Træ

***Botaniker Hans Arne Jensen har fået udvidet sin forståelse af Bibelen ved at studere og skrive om planterne deri gennem mere end 50 år.***

*Af Tina Varde*

**Agronom, botaniker og dr. agro. Hans Arne Jensen har høstet anerkendelse for sin viden om Bibelens planter.**

Den nu pensionerede forskers bog "Biblens Planter" udkom første gang i 1974. En ny, revideret udgave, "Bibelens Planteverden" - bl.a. tilføjet græske og hebræiske betegnelser - var klar i 2004.

Den udvidede udgave udkom i 2012 også på engelsk: "Plant World of the Bible," i 2017 på tysk og sommeren 2020 i en italiensk udgave. Takket være gode hjælpere, pointerer bibelbotanik-eksperten, som er født i 1936.

## 100 bibelske planter

Det er en opslagsbog over ca. 100 kendte og ukendte planter og planteprodukter i Bibelen.

– Det har i høj grad præget mig og mit liv, at jeg har brugt så meget tid på de hellige tekster.

Når jeg arbejder med Bibelens planter, føler jeg mig som arbejder i Vor Herres vingård.

Jeg husker til tider bedst de forskellige beretninger ud fra tilknytningen til planterne, forklarer han.

Hans Arne Jensen har været overrasket over, hvor stort et indtryk og aftryk, det har sat - at læse og fordybe sig i Bibelens botaniske indhold.

– Man får en indsigt i troen, og det er blevet en væsentlig del af mig. At bruge så meget tid på at læse i Bibelen smitter af. Selvom jeg læser med botanikbriller, er jeg bestemt ikke blind for, hvad der står. Jeg er blevet mere troende af at arbejde med det. Troen kommer jo både af det, der høres og læses. Men jeg påstår ikke, at jeg kommer med store teologiske tanker, understreger botanikeren ydmygt.

## Gofertræ og vin

– Nogle planter er kun omtalt en gang - som gofertræ, der blev brugt til at bygge Noas Ark.

Den hyppigst citerede plante er vin. Hos profeten Esajas omtales plantning af en vingård, og vi finder mange beskrivelser af pleje af vinplanten, beskæring, høst af druerne og fremstilling af



*Myrte*



*Myrra*



*Oliven*

forskellig slags vin: Kongelig vin, brusende vin, krydret og sød vin, fortæller Hans Arne Jensen.

Han fremhæver, at ved indvielse af den hellige nadver spiller vinen sammen med brød en central rolle. Brød blev især fremstillet af hvede og byg, og der er mange arkæologiske fund fra Bibelens tid, som vidner om den store betydning, brød havde for den tids mennesker.

## Køkkenurter

Bibelen indeholder også omtale af mange køkkenurter – fx dild, hvidløg og kommen.

– Og hør blev hyppigt anvendt til tøj og linned. En vigtig og kostbar gruppe var farve-, duft- og lægeplanter, fx balsam, henna og myrra.

I de bibelske landes varme og oftest tørre klima er frugttræer som figen, granatæble, mandel og figen af stor betydning.

Lad mig også nævne de berømte cedertræer fra Libanon, der anvendtes til bygning af templet og Libanon skovhuset i Jerusalem, fortsætter han.

Plante- og frøentusiasten Hans Arne Jensen bor i dag ganske passende på Valmuevej - i Slagslunde - sammen med hustruen Lisbeth Thormann.

## Hvad var 'Livets Træ'?

I 2016 offentliggjorde Hans Arne Jensen desuden på Bibelselskabets hjemmeside et *"Studiekredsmateriale til samtale og fordybelse: Læs Bibelen med en botanikers øjne. Livets træ."*

Netop studierne af det for mange mest betydningsfulde træ i verden har udfordret ham mest på det personlige plan:

– I 2005 havde jeg lovet at holde et foredrag i Ganløse om Bibelens træer, og her fik jeg øje på, at der jo også var et livets træ, som står omtalt i 1. Mosebog, fra kapitel 2. Mine bøger og tekster er ellers fakta. Men her er noget helt andet, som jeg ikke bare kan give latinske navne. Man kommer ind på helt andre aspekter, siger Hans Arne Jensen.

## Kundskabens træ

I Mosebogen står bl.a.:

"Gud Herren plantede en have i Eden ude mod øst, og der satte han det menneske, han havde formet. Gud Herren lod alle slags træer, der var dejlige at se på og gode at spise af, vokse frem af jorden, også *livets træ* midt i haven og træet til kundskab om godt og ondt."

"Du må spise af alle træerne i haven. Men træet til kundskab om godt og ondt må du ikke spise af, for den dag, du spiser af det, skal du dø!"

Eva spiste af det alligevel - og fik også Adam til det:

"Gud Herren sagde: »Nu er mennesket blevet som en af os og kan kende godt og ondt. Bare det nu ikke rækker hånden ud og også tager af *livets træ* og spiser og lever evigt!«

Så sendte Gud Herren dem ud af Edens have til at dyrke agerjorden, som de var taget af. Han jog mennesket ud, og øst for Edens have anbragte han keruberne og det lynende flammesværd til at vogte vejen til *livets træ*."

## Træet ved livets flod

– Johannes Åbenbaring, kapitel 22, har også en henvisning til træet. Bibelen starter altså med livets træ i Mosebogen og slutter med det i Johannes' Åbenbaring,





**VELSKREVET FANTASYROMAN TIL JUNIORER**

**»Det er skønt, når velskrevne romaner udkommer. Men når de ... samles, efter en årrække, er det et tegn på, at kvaliteten holder også til nye generationer af læsere. Bogen er så absolut en anbefaling værdig.«**
UDFORDRINGEN

Eventyret om Landet bag Bjergene af Anette Broberg Knudsen | Lohse | 520 sider 299,95 kr.




**BIBELHISTORISK ROMAN AF HANS JØRN ØSTERBY**

**»Østerby giver Juleevangeliet og Johannes' Åbenbaringen et fælles perspektiv, som ellers let kan forsvinde i det romantiske billede af krybbespil og julefred.«**
UDFORDRINGEN

Af alle nætter af Hans Jørn Østerby
Lohse | 240 sider | 199,95 kr.




**UDFORDRER DRØMMEN OM DET PERFEKTE PARFORHOLD**

**»Forfriskende kristen roman med et tydeligt budskab om, at græsset ikke er grønnere på den anden side. I stedet ligger friheden i at opgive jagten på det perfekte. Romanen kan varmt anbefales.«**
UDFORDRINGEN

Brud af Inge Bøgel Lassen
Lohse | 208 sider | 199,95 kr.

# SOMMERBØGER

*– med inspiration til tro*

Bestil på lohse.dk eller 7593 4455




**BIBELHISTORISKE ROMANER AF LYNN AUSTIN**

**»I hænderne på Lynn Austins åbenbare talent for at levendegøre historiske hændelser opsluges man som læser af de forskellige karakterer.«**
UDFORDRINGEN

Pagtens vogtere og Frihedens fundament af Lynn Austin
Lohse | 464-488 sider | 299,95 kr./bog

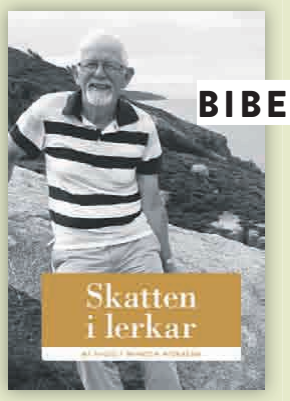


**ET LIV MED BIBELEN I HÅNDEN OG HJERTET**

**»TAK til Ingolf for en ærlig beretning om et liv med Bibelen i hånden og i hjertet.«**
BIBELLÆSERRINGEN

Skatten i lerkar af Ingolf Henoch Pedersen
Lohse | 288 sider | 249,95 kr.




**ROAR STEFFENSEN SKRIVER ÆRLIGT OM MISSIONÆRLIV I PERU**

**»Let læst og svær at slippe, når du går i gang.«**
BUDSKABET

**»En overordentlig kærkommen og sympatisk udgivelse.«**
UDFORDRINGEN

Kald det kærlighed af Roar Steffensen | LogosMedia
248 sider | 249,95 kr.

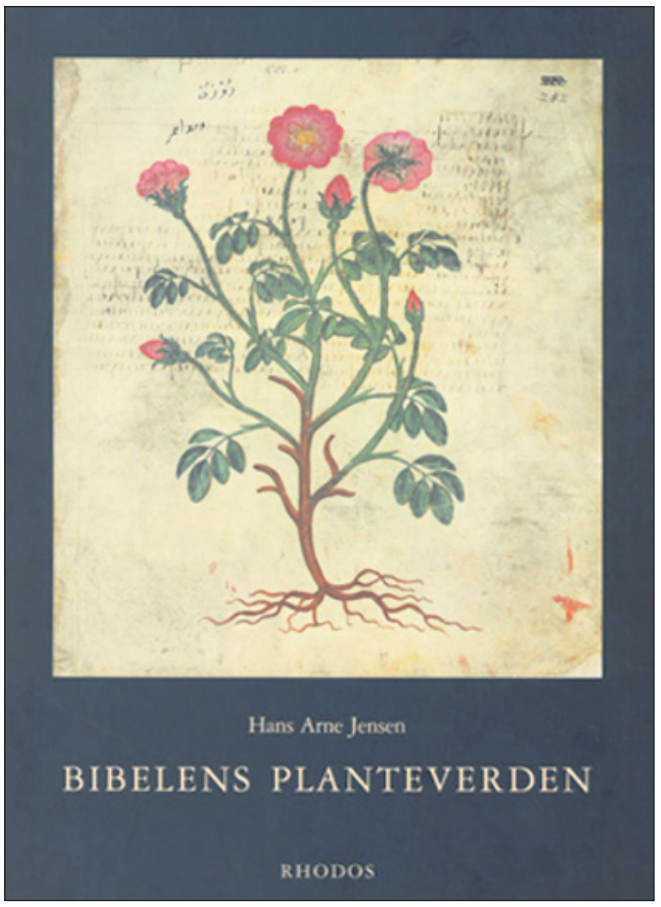


hvor der i sidste kapitel står:

"Og englen viste mig floden med livets vand, klart som krystal, den vælder ud fra Guds og Lammets trone. I midten, med gaden på den ene side og floden på den anden, står *livets træ*, som bærer frugt tolv gange, hver måned giver det frugt, og træets blade tjener til lægedom for folkeslagene."

– Det slog mig, da jeg læste det: Kan dét livets træ mon være identisk med det i 1. Mosebog? Er Kristus et symbol på livets træ? spørger Hans Arne Jensen.

Disse tanker medvirkede til, at han igen satte sig til at skrive.

– Vi har en studiekreds her i Slagslunde, som i en periode arbejdede med livets træ. Det endte med otte kapitler, hvori jeg skriver, hvilke bibelske referencer og salmer, der er, og om mine egne refleksioner, siger han.

Fx til teksten om verdens skabelse i 1. Mosebog:

- ***Jeg fyldes af taknemlighed og glæde, når jeg ser:***
- ***Himlens millioner af stjerner.***
- ***Jordens skønhed – fra sejlende isbjerge til tropernes frodighed.***
- ***Den store skønhed under havet.***
- ***En flok vildgæs på træk om foråret.***
- ***At livet bryder frem om foråret, og køkkenurter gror.***
- ***Et kuld kyllinger - en flok agerhøns.***
- ***Danmark i maj.***
- ***Et lille menneskebarn.***
- ***Min familie og mine venner.***

## Udfordring til troen

– Undervejs har jeg måttet tage stærkere stilling til min egen tro. Også fordi livets træ er mere på det personlige plan - i forhold til når jeg skriver om cedertræ, byg eller hvede. At studere botanikken i Bibelen har været min store interesse siden 1969, og jeg har gennem mange år haft talrige gode samtaler med folk herom, forklarer Hans Arne Jensen.

Han har også altid godt kunnet lide at skrive.

## Botanik førte til Bibelen

*Hvordan kom du til at arbejde med planterne i Bibelen?*

– I 1969, da jeg var færdig med min Ph.D., arbejdede jeg i Statsfrøkontrollen på Frederiksberg. En dame havde sendt os en prøve af sennepsfrø fra Israel, som jo omtales i Bibelen - i lignelsen om sennepsfrøet. Det var "sort sennep", fandt vi ud af ved at bruge vores frøsamling og bøger.

– En ven og kollega, der var kristen, sagde til mig: "Du, Hans Arne, burde du ikke vide noget mere om Bibelens planter?"

-"Jo, det har jeg også tænkt på" svarede jeg, og så købte jeg et bundt kartotekskort og begyndte i min fritid at læse Bibelen igennem fra A til Z. Det tog et års tid. Hver gang jeg stødte på en plante, skrev jeg et kort om den pågældende plante. Figentræet var det første, jeg stødte på, fortæller botanikeren.

Efteråret 1969 tog han på et studieophold i et års tid på et universitet i USA, hvor han på biblioteket fandt bøger om bibelske planter.

– Da jeg kom hjem, modnedes tanken om, at det kunne være sjovt at skrive en dansk bog om planterne i Bibelen, da der på det tidspunkt kun var få bøger om emnet på dansk. I 1973 var jeg færdig med bogen, så Biblens Planter kunne udkomme på forlaget Rhodos i 1974.



*Botanisk have i København holdt i 2006 en specialudstilling i Bibelens Planter. Og planterne er der stadig.*



*Citrusfrugter er der rigeligt af i Bibelens lande.*

– Den omtaler alle de planter og planteprodukter, der nævnes i Bibelen, oplyser Hans Arne Jensen.

– Det, som især er spændende, er at få idéen til en bog … At stå med den færdige bog er et toppunkt. Man ser resultatet af de mange, mange timers arbejde, som forhåbentlig er tilfredsstillende, siger han.

## Mange foredrag

– Da den udkom, holdt jeg i starten en del historiske og naturvidenskabelige foredrag, for eksempel i Dansk Dendrologisk Forening og Botanisk Forening, men efterhånden taler jeg mere og mere ved sognearrangementer og i kristne kredse. For eksempel på Kirkedagene i København, fortæller botanikeren.

Han er født og opvokset i Søndersø på Fyn, hvor familien kom i den lokale folkekirke. Under studierne på Landbohøjskolen kom han i Landbohøjskolens Kristelige Forening KVLKF.

Den kristne tro og emner i relation til dansk kirkeliv og ydre mission deler han med hustruen Lisbeth. Hun er pensioneret lærer, aktiv i KFUM og KFUK´s Voksenarbejde og formand for Farum Koret. Ægteparret kommer i folkekirken i både Slagslunde og Ganløse, som er to sogne men ét pastorat.

## Fremmede frø i Ribe

*Har dit arkæologisk arbejde påvirket din opfattelse af Bibelen?*

– Ja, men mit svar kræver lidt forklaring. Jeg ledte et frølaboratorium, der arbejdede med at undersøge frøprøver for urenheder. På grund af laboratoriets erfaring med at undersøge jordprøver for indhold af frø kom vi i begyndelsen af 70´erne til at undersøge arkæologisk daterede jordprøver fra Ribe, hvor man var i gang med at belyse byens historiske udvikling.

Resultaterne af disse undersøgelser var meget spændende, idet prøverne viste sig at indeholde frø af arter, som man ikke vidste voksede i eller omkring Ribe i Middelalderen.

– Derfor kom jeg til at arbejde med arkæologisk daterede frøprøver - fra andre danske byer fra Vikingetid og Middelalder. Herved blev der indsamlet oplysninger om udbredelsen og brug af mange kultur- og ukrudtsarter fra disse perioder. Ved sammenligning med tidligere fund viste det sig, at 37 af de fundne arter var de hidtil ældste i Danmark.

## Arkæologiske planter

– Under skrivning af artikler om de fundne frø kom jeg også i kontakt med udenlandske forskere, bl.a. fra Israel, fortæller Hans Arne Jensen. En af dem var professor Kislev, som sendte ham mange afhandlinger om arkæologiske fund af bibelske planter i de bibelske lande.

Desuden skrev professor Zohary fra Jerusalem bogen "Plants of The Bible," i 1982. Heri forklarer han, hvilke planter der sandsynligvis lå bag Bibelens hebræiske og græske navne:

– Det var spændende og gav en dybere forståelse af de bibelske tekster. Og jeg var overbevist om, at de skulle med i en ny udgave af min bog. Professor Zohary nævner fx, at det hebræiske ord "seorah" med sikkerhed kan oversættes til byg. Ordet betyder direkte oversat "lange hår" og hentyder til den lange stak, der findes på bygkernerne.

Mange af de gamle kulturplanters navne findes også bevaret i arabiske og andre semitiske sprog. Helt ukendt er dog Noas gofertræ, så her har man i Den autoriserede oversættelse fra 1992 valgt at beholde det hebræiske navn.

– Da den reviderede udgave af "Bibelens Planteverden" udkom i 2004, var de vigtigste ændringer derfor oplysninger om mange nye arkæologiske fund af bibelske planter, tolkning af de hebræiske og græske plantenavne – og at de citerede vers fulgte den nye autoriserede bibeloversættelse fra 1992, siger han.

## Giftigt rajgræs i kornet

I de arkæologiske fund fra de bibelske områder er så godt som alle bibelske kulturplanter med.

– Et spændende eksempel er den ukrudtsplante, der er beskrevet i Jesu lignelse om sædemanden (Matt 13,24 ff). I ældre oversættelser blev ukrudtsplanten oversat ved klinte (Agrostemma githago), der i ældre tid var en smuk, men besværlig ukrudtsplante. I oversættelsen fra 1948 er anvendt giftigt rajgræs (Lolium temulentum), mens planten i 1992 og i den helt nye oversættelse "Bibelen 2020" kun er oversat med "ukrudt".



*Hans Arne Jensen sætter stor pris på kombinationen botanik og bibel. Størst og dybest indtryk på det personlige plan har studierne af Livets træ gjort.*

– I de bibelske lande var giftigt rajgræs et meget alvorligt problem. På græssets avner vokser en svamp, der producerer et toksin, som, hvis der er store koncentrationer i hveden, bevirker, at brødet bliver giftigt.

Giftigt rajgræs er kendt fra flere udgravninger ved Tel-Aviv, Jordan samt fra Tell Keisan, Galilæa, dateret til 1050-980 f.Kr. Ved den sidste udgravning blev der fundet en beholder med hvede og enkelte andre dyrkede planter. I denne udgjorde giftigt rajgræs 11,5 % af indholdet, pointerer forskeren.

## Holder sin viden vedlige

Hans Arne Jensen har jævnligt, bl.a. for Folkeuniversitetet og kirker, vist rundt i Botanisk Have og fortalt om havens bibelske og historiske planter.

– Jeg har hele tiden problemerne oppe at vende, så det stadig er aktuelt for mig, og der dukker stadig nye interessante vinkler op. Under en forelæsning på Folkeuniversitetet foreslog en af tilhørerne, at Noas gofertræ ikke hentydede til en bestemt art, men træ fra området "Gofer". Det mangler jeg stadig at få undersøgt.

VEL MØDT!

Forældrenetværk: Autisme og Tro (Øst)



...er for dig/jer, der har et barn/børn med en autismediagnose.

Kristelig Handicapforening inviterer til første netværksdag d.5. september 2020.
En dag med oplæg, snak, sparring, erfaringsdeling og mulighed for at komme med i en mindre netværksgruppe.

Læs mere på www.k-h.dk

OPLÆG VED
Psykolog og autismeekspert, Kirsten Callesen, der står bag Psykologisk Ressourcecenter i Kbh.



Lørdag d.5. september
Kl. 9.00-15.30
Værløse Kirke, Højeloft Vænge 20, 3500 Værløse

Kristelig Handicapforening

# Alex er vild med vikinger

***Men han er også en hengiven kristen. Nu har han skrevet en roman, som foregår i den tid, hvor vikingerne blev kristne.***

*Af Henri Nissen - Tegninger: Søren Bloch-Christensen*




*Alex Wallin med sin første roman om vikingetiden.*

**Året er 979.**
**Hedeby og Dannevirke er besat af den tyske Kejser Otto. Harald Blåtand er presset af utilfredse stormænd og jarler. Et oprør i det skjulte, anført af Svend Tveskæg samt af mænd fra hans egen hird. Mørke skyer trækker sammen over danernes rige og truer kongemagten.**



Sådan er baggrunden for Alex Wallins roman. Men den handler ikke kun om historie og magtkampe.

– Rolf er søn af Harald Blåtands mægtige staller Erik Skjold. Han skal til at danne familie med den unge og smukke Asta Hilddatter, men bliver kastet ud i voldsomme begivenheder, der bevirker, at han bliver moden i handling og ord og lærer magtens pris, fortæller Alex.

Bogens undertitel er: Magt, ære og kongedømme, men bogen kan meget mere: Der er beskrivelser fra dagliglivet og om trællenes livsvilkår.

Den beskriver også konflikten mellem kristendom og asatro.

Harald Blåtand var under stærk indflydelse fra den tysk-romerske kirke. Hvilken tro havde hans søn Svend Tveskæg, og hvorfor byggede Harald Blåtand ringborgene? Jeg giver mit svar på spørgsmålene, fortæller Alex.



*Alex optræder ofte som munk på vikingemarkeder.*

*Hvad er det ved vikingetiden, der fascinerer dig?*

- Ja, hvorfor lige vikinger? Måske fordi, det var omkring dette tidspunkt, at danskerne blev kristnede.

Det startede min søgen efter vores fælles DNA. Jeg læste den ene bog efter den anden. Alt fra Saxo Grammaticus over Vikinger i krig, til Jeanette Varbergs Ran, ild og sværd, fortæller Alex.

Han *er frivillig formidler på Trelleborg, som hører under Nationalmuseet. Da Alex skulle vælge den person, han ville være i formidlingen, valgte han en munk:*

– Jarler var der i overflod, klædt i fine broderede kjortler eller kofter. En del havde valgt at være håndværkere, men der var ingen trælle og ingen munke. Jeg vil gøre mig dårligt som træl, og valgte derfor munken.

Nogle hviskede: "Det kan man ikke, nåh jo, der var også munke i vikingetiden."

## Mellem asa-troende

*Er det rigtigt, at mange "vikinger" i dag er Asa-troende?*

– Der er rigtig mange fra vikingemiljøet, der er asatroende. Måske er asasamfundet det hurtigst voksende trossamfund i dag.

I starten skulle jeg lige vænne mig til deres livssyn, og mon ikke at det også var omvendt.

I dag laver vi sjov med hinanden og med vores forskellige tro. Jeg er respekteret for min tro og holdninger, og det er dejligt. Jeg føler mig hjemme på Trelleborg.

## Syg som barn

*Hvordan er din egen livshistorie?*

– Jeg blev syg allerede som to-årig. Jeg fik en betændelse, der gik i blodbanerne. Den lå som en skjult sygdom, og som 18-årig brød den ud med anæmi og træthed. Jeg blev erklæret 50% invalid og sygdommen kom til at præge mit liv. Jeg gik på grafisk EFG. Blev senere freelance fotograf og har fotograferet for bl.a. Udfordringen.

## Blodprop i hjernen

*Hvordan blev bogen til?*

– Midt i de glade 80'ere optog jeg børnefilm sammen med Kresten Jensen fra Evangelisk Børnemission. (I dag Børn og Tro.)

Jeg havde set et jernalderhus af ler og strå, bygget af spejderne. Måske kunne vi lave en vikingefilm om to børn, der blev bortført? Sådan startede det. Jeg skrev lidt på manuskriptet og glemte alt om det.

Så fik jeg en blodprop i hjertet, der rev sig løs og landede i hjernen, nærmere bestemt hjernestammen. Jeg døde heldigvis ikke, selvom det var tæt på. Erhvervsevnen var væk, og hvad kunne jeg så finde på?

En dag fandt jeg manuskriptet frem, og begyndte i stedet at skrive en ungdoms- og voksenbog om vikinger.

Hvad jeg ikke var klar over var, at hjernen havde taget skade. Jeg byttede om på ordene og dannede ubrugelige sætninger. Jeg havde mistet nogle evner og måtte næsten begynde forfra med at lære at skrive. De første kapitler var en katastrofe, men idéerne var der og viljen til at prøve var til stede. Gentagne gange rettede min kone Hanna manuskriptet og frygtede, at jeg ville opgive.

En dag forstod jeg mit handicaps sammenhæng og blev stædig - jeg ville skrive den bog færdig.

Når kræfterne tillod det, blev det til nogle linjer eller måske et helt kapitel. Omskrivninger og rettelser i en uendelighed.

Det blev langsomt bedre og efter syv år lykkedes det. Jeg havde skrevet min første bog.

## Også aktiv kristen

*Hvornår blev du bevidst kristen?*

– Jeg blev kristen som 20-årig. Kom på Mariager

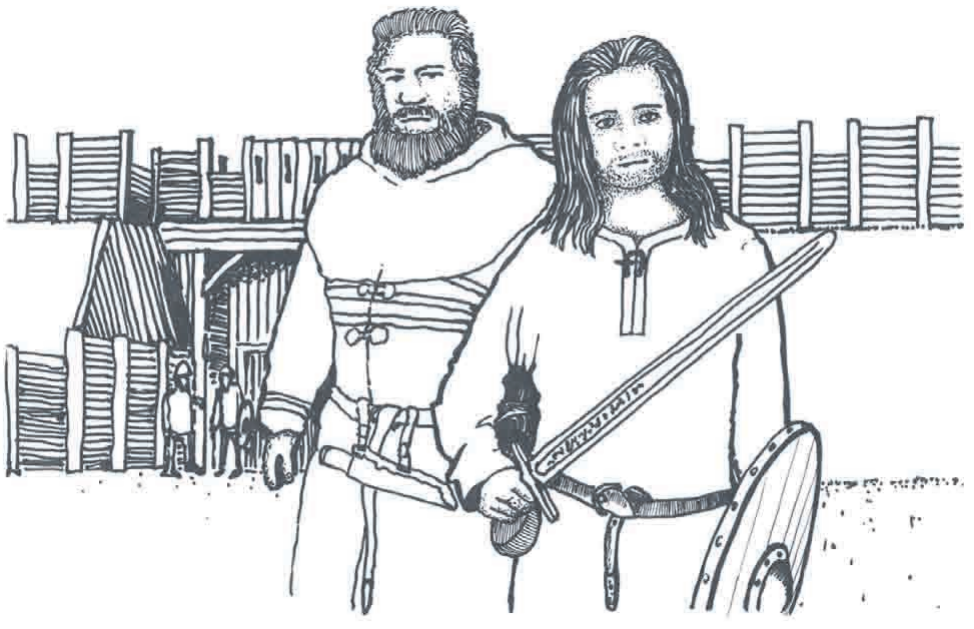



Som bogens hovedpersoner kunne have set ud. Rolf og den unge smukke Asta Hilddatter.

***Rolf betragtede det store krucifiks, der hang på væggen, og pegede på Kristusfiguren. Han forstod, at det var en forbindelse mellem den og Gerulfs handling. "Nu forstår jeg, hvorfor du gav den hest."***

***"Jeg gav hesten som stedfortræder for Liv," sagde Gerulf med et tilfreds grin. "Kristus døde som stedfortræder for os alle, og hesten døde for Liv. Nu kan Palnatoke aldrig mere kræve hende som offer."***

***"Hvis Hvide Krist døde for alle, måtte han jo dø mange gange… " Rolf var forvirret og kom i tanke om den foregående aften, hvor han havde betragtet månen, der oplyste aftenen og jog mørket på flugt.***

***En gud, større end alle andre. Han hviskede næsten lydløst, "Han må være korsfæstet for høj og lav, for træl såvel som for fri." Han så op. "Hvordan kunne han det?"***

Højskole og traf en sød pige Hanna, som jeg blev gift med.

Vi fik ret hurtigt to dejlige børn, en pige og en dreng.

Vi har fået to fantastiske svigerbørn og seks dejlige børnebørn. Hanna har været – og er - en fantastisk og uundværlig støtte for mig.

*Er du aktiv i en kirke?*

– Vi kommer i Missionsforbundet Salem i Frederiksværk og hjælper til med maduddeling om mandagen.

Jeg er medlem af folkekirken, er daglig leder og redaktør i Netkirken på frivillig basis.

## Fortæller en historie

*Føler du at du, at du som både viking og kristen bedre kan sætte dig ind i historien – og er der noget, du gerne vil sige med din bog?*

– Egentlig ville jeg bare skrive en spændende historie. Efterhånden som jeg gravede dybere i de historiske lag, udbyggede jeg historien. Den fik sit eget liv, og jeg skrev, efterhånden som idéerne samt fakta dukkede op.

Jeg har gravet dybt i de arkæologiske publikationer, for at finde de små glimt og brudstykker af viden, der er bevaret for eftertiden. Sagn og sagaer, fiktive og virkelige personer er blandet sammen, for at skabe et detaljeret billede fra en svunden tid.

Du vil møde Harald Blåtand, Svend Tveskæg, Styrbjørn Stærke, brødrene Sigvald og Thorkel den Høje, for at nævne nogle af de historiske personligheder.

De islandske sagaer fortæller om barske mænd, svig og hævn. Tiden har måske nok været barsk, men jeg tror ikke, at menneskene fra dengang, har været meget anderledes end nutidens. Er alle gode historier ikke krydret med vores værste samt bedste sider?

Denne historie er ikke kun fortalt for at give et detaljeret billede af datidens mennesker og deres historie, men er frem for alt fortalt, for at få nogle sjove og spændende timer, i samvær med bogens hovedperson, Rolf Eriksøn.

## Ros fra gemmel viking

*Bogen har mange flotte illustrationer...*

– Ja, en af mine venner, Pierre Munksbøl, foreslog, at jeg sendte manuskriptet til en gammel viking, Søren Bloch-Christensen. Han blev ikke bare grebet af bogen, han blev fyr og flamme.

Søren Bloch-Christensen havde tidligere været illustrator, og tilbød at tegne. Det blev til 12 flotte tegninger.

Originaltegningerne er blevet bortauktioneret til fordel for trængte vikingemuseer, der har lidt af pengemangel under Coronakrisen, fortæller Alex.

Søren Bloch-Christensen skriver selv i en anmeldelse af bogen:

*– Jeg blev bedt om at læse noget igennem for en mand jeg egentlig ikke kender - og jeg sagde ja i den tro at det var en bog med en lidt amatøragtig tilgang, der ville have godt af en gammel "vikings" gode råd.*

*Og I Guder hvor tog jeg fejl!*

*Alex har her fortalt en super lækker historie, hvor man kan mærke vingesuset fra de historiske Sagaer fra de gamle dage. Historien er rent teknisk velfortalt og dybden i personernes bevæggrunde for deres handlinger er højere end ellers. Datidens storpolitik bliver for mig lysende klar og argumentation er dygtig og velovervejet. For én gangs skyld lod jeg mig rive med af fortællingen - trods en travl hverdag kunne jeg næsten ikke lægge bogen fra mig. Jeg blev overrasket over dele af handlingen, enkelte steder kneb jeg en tåre, når smerten over tabet af en af ens kære bliver beskrevet - fiseme godt skrevet, anmelder* Søren Bloch-Christensen, som er efterskolelærer og vikingeentusiast.

Bogen er udgivet i samarbejde med SAXO Publish og kan købes på Skriverstuen.dk eller i boghandlen. Den udkommer også som e-bog.

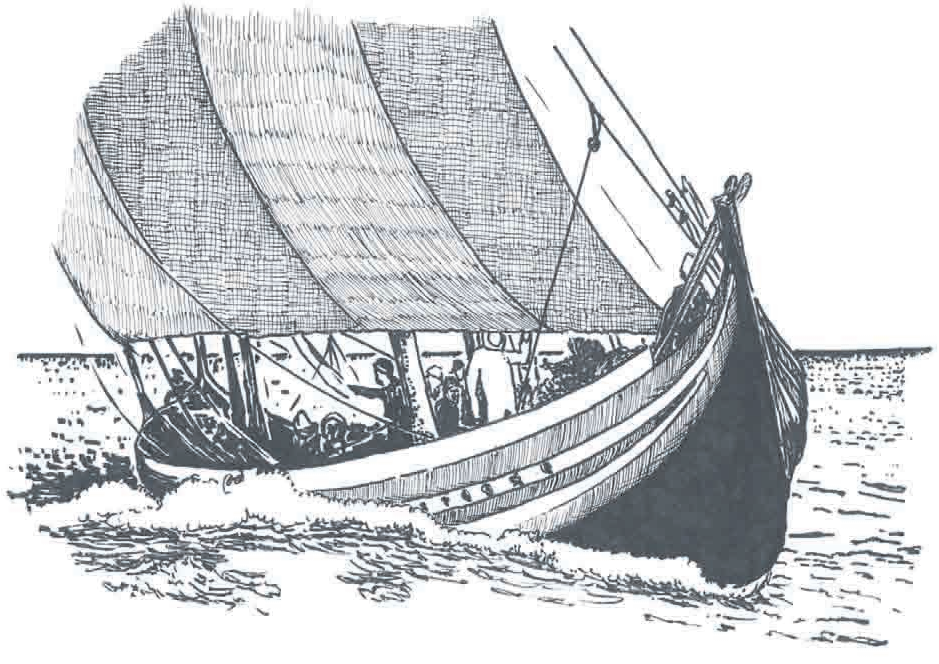



# Hvad skal du læse i ferien?

## GRIBENDE LIVSBERETNINGER FRA UDFORDRINGENS WEBSHOP




### Søsæt dit drømmeskib

***Johan Huibers byggede næsten ene mand en ark i halv størrelse, og bagefter gik han i gang med at bygge én mere – i fuld størrelse...!***

Men bogen handler ikke kun om ark-byggeriet, men også om Huibers spændende trosudvikling. Hans kærlighed, fristelser, fejltagelser og skuffelser.

Vi følger ham i genopbygningen af Bosnien og Albanien. Vi er med ham i Etiopien, hvor han forsøger at skaffe rent drikkevand til de fattige – og må kæmpe imod korruption og ufattelig egosime.

Alt sammen forbereder ham til at gennemføre en overnaturlig drøm om en stor båd og vandmasser, der skyllede ind over landet...

**Paperback. Farvefotos. 264 sider. Kr. 228,00**




### Kun lyset kan besejre mørket

***Det uventede skete, og Sebastian Stakset – gangsterrapperen, som udlevede en destruktiv og kriminel livsstil og havde været et ikon for skarer af unge mennesker over hele landet – blev frelst. Men dæmonerne, som havde styret ham i mange mørke år, ville ikke slippe deres herredømme uden kamp. Helvedet brød løs.***

Den dag, da alle bånd til mørket i det gamle liv blev klippet over, gik Sebastian Stakset ind i lyset – som et frit menneske. Han har siden rejst rundt i Sverige og fortalt sit vidnesbyrd i mange forskellige sammenhænge. Han har set, hvordan Jesus helbreder, sætter fri og frelser mennesker, der kommer til ham. Guds kraft er også virksom i vores naboland!

**240 sider. Kr. 199,00**

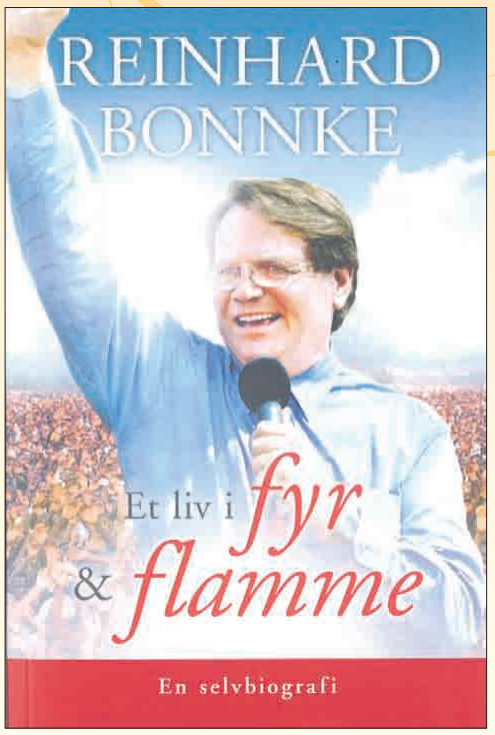


### Et liv i fyr og flamme - En selvbiografi

**Reinhard Bonnke tager os med helt fra sin barndom som flygtningbarn, som familiens sorte får, som den uønskede balademager...**

Vi følger ham i hans ungdom, hvor han støder an imod især moderens religiøsitet. Og faderen, der ikke troede, han ville blive til noget. De første fremstød i Tyskland. Tiden som missionær i Sydafrika, hvor han kom i konflikt med apartheid-tilhængere. Og de første vovede kampagner - miraklerne, der begyndte at ske. De store cirkustelte, der igen og igen blev for små. Menneskemængderne, der blev ved at vokse... Men trods de enorme møder og de mange, som tog imod Jesus, beholdt Reinhard til sin død i december 2019 sin ydmyge indstilling og sin totale afhængighed af Gud. Vi forstår, at det i virkeligheden er hemmeligheden bag hans store succes som prædikant.

**Obs! Bogen er på letlæst norsk bokmål, som ligger tæt på dansk. Paperback. 592 sider. 299 kr.**

# Livet med Gud

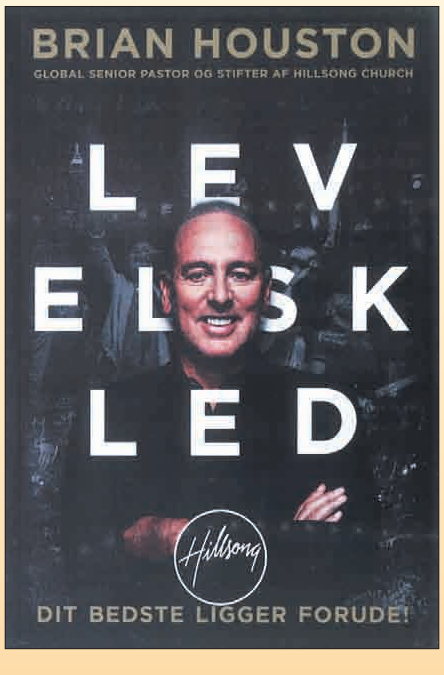


### LEV ELSK LED

I denne ligefremme bog fortæller Brian Houston, grundlægger og seniorpræst ved Hillsong Church, om sit liv, sine erfaringer og om de kraftfulde bibelske sandheder, han har lært. Sandheder, der vil gøre det muligt for dig at leve fuldt ud, elske fuldstændigt og lede frimodigt – alt sammen kendetegnende for Jesu tid på jorden.

Brian Houstons forvandlende tilgang til livet vil hjælpe dig med at navigere i tro på en vej, der er helt din egen, og hjælpe dig til at opdage unikke gaver, der er skræddersyet perfekt til din rejse.

**268 sider. 199,00 kr.**

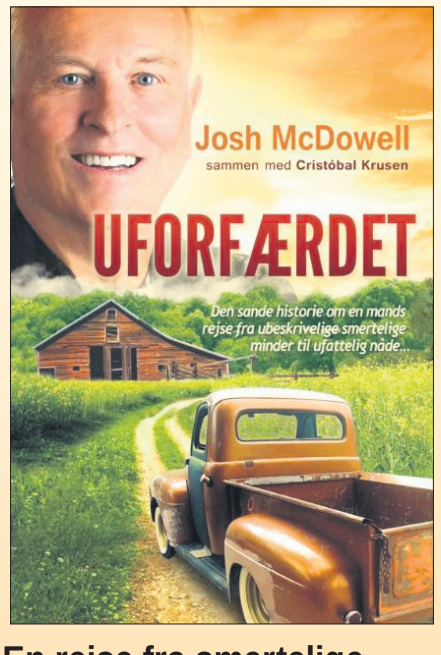


**Softcover. 255 sider. Kr. 199,00**

### En rejse fra smertelige minder til ufattelig nåde

Josh McDowell er en af verdens mest kendte evangelister. Men hans historie begynder med en lille dreng på en gård... som ikke troede på Gud.




**Indbundet. 260 sider. Kr. 199,95**

### Derfor tør jeg håbe

Uden at ryste på hånden taler Billy Graham ind i tiden og fokuserer på, hvor afgørende vigtigt det er at tro på Kristus, og hvilket herligt fremtidshåb evangeliet rækker os.

**Udfordringen, Jernbanegade 1, 6070 Christiansfeld - bestil på Hosianna.dk eller tlf. 74 56 22 02**

# Lad Jesus fylde på den fede måde

*Anmeldt af Josua Christensen*

**Jeff Vanderstelt leder netværket Soma, det græske ord for legeme. Med bogen "Når Jesus fylder – om at være Jesu discipel i det helt almindelige hverdagsliv", sættes der ord på, hvordan kristne, der tager missionsbefalingen alvorligt og handler sammen med andre kristne i overensstemmelse hermed, kan forandre menneskers syn på Jesus.**

Bogen er en dejlig praksisnær beskrivelse af, hvordan kristenlivet leves hver eneste dag og i alle mulige sammenhænge. Jeff Vanderstelt går dermed i rette med den misforståelse, som går ud på, at det er i kirken, at den kristne tro udleves. Tværtimod er den store missionsplatform: aftensmaden, sociale sammenkomster, hjælpsomheden osv.

## Brug hverdagen

Opfordringen er klar; vi må gøre de daglige handlinger, hvor vi er i naturlig berøring med mennesker, som endnu ikke har mødt den sande Jesus, til en tilbedelse af Jesus. Og det er ikke bare fromme formaninger, der kommer fra præsten. Han står i spidsen for et menighedsfællesskab, som besvarer menneskers behov med mere end bønner til en godgørende Gud.

En af beretningerne handler om en ung mor, som begynder at komme i netværksgruppen. Og som et led i den årlige drøftelse af, hvordan de som gruppe kan række ud og vise Jesu kærlighed til mennesker, foreslår hun, at de kan give en hjælpende hånd til en enke, hvis baghave er forfalden. Resten af gruppen bakker idéen op, men kvinden må mismodigt meddele, at hun ikke selv kan hjælpe til, da hun er mor til et barn, har fuldtidsarbejde og en mand, der både arbejder og studerer.

Hertil kommer spørgsmålet prompte fra en anden i gruppen, hvor mange penge de har brug for pr. måned, for at hun kan blive hjemmegående og på den måde få tid også til dette projekt. Det viser sig at give en kædereaktion af bønnesvar.

Bogen er krydret med sådanne



*Jeff Vanderstelt.*

rørende beretninger, som viser evangeliets forvandlende kraft, når det appliceres på helt almindelige hverdags-gøremål.

## Rammer ind i livsnerven

Det er ikke de lette løsninger, når der opfordres til et liv i tjeneste. At tjene Jesus og næsten kræver både ofre og villighed til at lægge individuelle prioriteringer ned for at herliggøre Jesus. Men det er jo netop Mesterens budskab sat på spidsen. Jesus kom ikke for at lade sig betjene, selvom han er kongernes konge. Han kom for at tjene og sendte sine disciple ud – i øvrigt to og to og altså ikke alene – for at velsigne og betjene mennesker og derigennem vise hen til Guds store kærlighed for sit skaberværk. Dermed rammer bogen ind i livsnerven i den kristne tro, som er langt mere end religion.

## Hverdagstro der forpligter?

Man kan altid diskutere, hvor grænsen går mellem opmuntring til at leve troen ud i praksis, og så et pres, hvorigennem den enkelte forpligter sig til diverse aktiviteter med bestemte intervaller osv. Her oplever jeg, at det skinner igennem, at bogen er et udtryk for en amerikansk kultur, hvor det er helt fint med nærmest kontraktlige aftaler om antal møder, aktiviteter, gaver o.l., som man forpligter sig på i det kommende år. I en dansk kontekst er jeg overbevist om, at mange vil synes, at det er at gå for vidt. Men på den anden side, så er den hverdagstro, som man møder i de mange beretninger fra bogen, et vidnesbyrd om, at der sker noget, når troen forpligter.

**Jeff Vanderstelt: Når Jesus fylder - om at være Jesu disciple i det helt almindelige hverdagsliv**
**224 sider. 199,95 kr. Lohse**

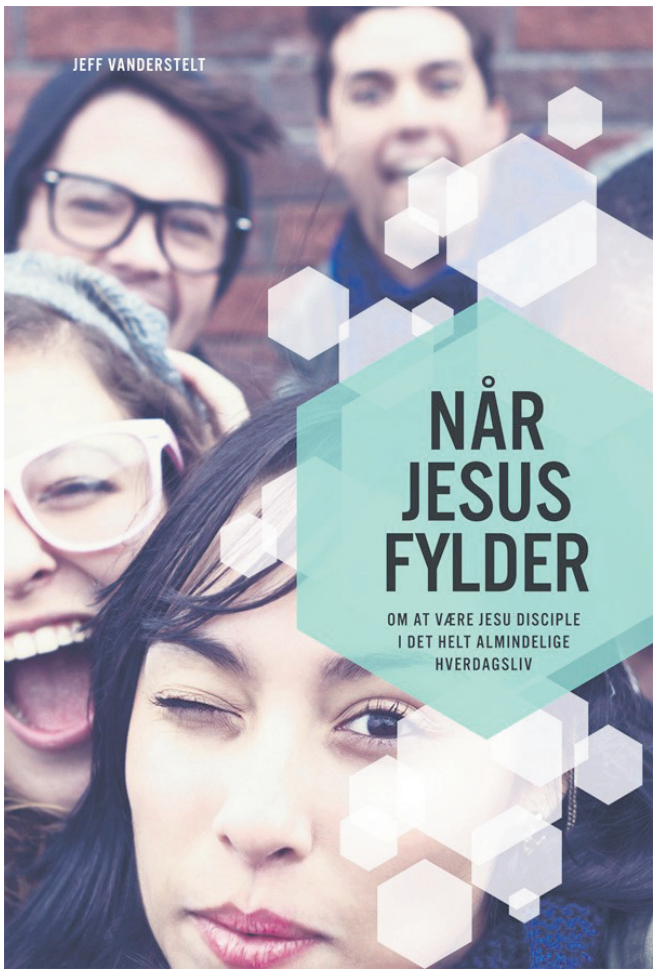



# Hjælp et barn til et bedre liv

## Bliv sponsor i Agape Indien Danmark

Gennem Agape Indien Danmark har du nu mulighed for at hjælpe et af de børn, der er på GTSSS's børnehjem i Hyderabad, til et bedre liv, ved at lave en sponsoraftale.

Alle de børn, der er på dette børnehjem, kommer fra slumområderne i Hyderabad. Hovedparten af børnene har enten mistet den ene eller begge forældre og vil, såfremt de ikke var på børnehjemmet, komme til at leve et liv, hvor de skal hutle sig gennem tilværelsen med risiko for at blive misbrugt på alle måder. På børnehjemmet er der ca. 1200 børn, og de får her mad, tøj, undervisning og en seng at sove i. Børnene får et hjem, hvor de oplever så meget familie, socialt og åndeligt fællesskab, som der nu er mulighed og behov for.







## Gå ind på vores hjemmeside www.agapeindien.dk

**Vælg "Støtte" - og vælg "Børnehjemmet i Hyderabad". Her vil du finde mere information om børnehjemmet, samt en formular du kan udfylde. Vi vil efterfølgende kontakte dig for yderligere information.**

## Møder & Arrangementer

# NYT HÅB

- Søndag 5. Juli Kl. 10:30
- Bjarne Kjær taler om Jesu Magt del 2
- Trioen fra SOZO Gospel Kor synger



# HELE SOMMEREN

**Hver Søndag møde kl 10:30**
**Hver Onsdag bedemøde kl 19:30**

**PINSEKIRKE**
Tlf. 71 95 79 17 I www.nyt-haab.dk
Midlertidig adresse: Stamholmen 53, 2610 Hvidovre

## Hør om Guds helbredelse

- Tidl. psykiatrisk patient (i behandling i over 30 år) med diagnosen *Paranoid Skizofreni*.
- Nu helbredt ved Gud kraft og medarbejder på det kristne rehabiliteringscenter Kildegården tilbyder at komme og fortælle om Guds helbredelse.

Kan komme i alle forsamlinger.
Kun udgifter til transport ønskes betalt.

**Kontakt Michael Vestergaard på mobil 2865 0747**

## Kom og vær med til "Mindes du Sangen"

**Arrangementer i August:**

**AFLYST: Fredag den 7. august - kl. 14.30**
Evangeliets Gyldne Sange i Tønder Frikirke,
Carstensgade 95, 6270 Tønder.

**AFLYST: Lørdag den 8. august - kl. 19.30**
Evangeliets Gyldne Sange til "Glæden ved livet"
(GVL er et kursus, men du er meget velkommen til sangaftenen),
som afholdes på Kolding Internationale Højskole,
Lykkegårdsvej 100, 6000 Kolding.

**AFLYST: Søndag den 9. august kl. 10.30**
Evangeliets Gyldne Sange i Vestermarkskirken,
Nymarksvej 1, 7200 Grindsted.

**Søndag den 23. august - kl. 19.00** - SANGAFTEN med
Evangeliets Gyldne Sange, Kristent Centrum,
Perikumvej 2, 9000 Aalborg.
Erik Mortensen holder andagt.

DU er VELKOMMEN til vores arrangementer.

**Ønsker du at booke en aften med koret, kan du ringe til:**
**Judith Nørholm - 51 89 31 21**
**Ønsker du at købe en CD med koret, kan du ringe til:**
**Ole Bøgh - 24 40 80 07**

*Evangeliets Gyldne Sange*
**web:** www.egsnet.dk

## Sommerkonference med Per Hyldgaard & Simon Marker Pedersen d. 1.-2. august 2020

**Lørdag d. 1. august**
kl. 15.00 Undervisning
Kl. 19.00 Helbredelsesmøde

**Søndag d. 2. august**
14.00 Gudstjeneste

**Lykkegårdskolens fællessal**
Lykkegårdsvej 67,
Kolding



**Gratis adgang til alle møder. Arr. Kolding Frikirke**

## Diverse

### Sommerophold på SHALOM

- Et kristent fællesskab - Bed and Breakfast

Har du/I tid, lyst og kræfter til at være en del af Shalom, kan vi bytte jeres tid om til et ophold her i sommer. I hjælper med forefaldende arbejde: haven, rengøring, værelser osv. Kontakt mig og vi taler om dette.

**Dortea Nielsen - dortean@hotmail.com - Tlf. 28591943**

**Shalom, Munkebovej 13, 8983 Gjerlev**

## Erhverv

**AXELTEK**
Industri Elektronik

Reperation af frekvensomformere og Cnc-drev

Nørresundby 25 21 31 67

## Bogsalg

www.kristentbogcenter.dk
***Mange bøger på lager - tlf. 66 11 33 13***

## TAK FOR DIN STØTTE, NÅR DU




Find butikken nærmest dig på missionafrika.dk eller ring på 8672 5050

MISSION AFRIKA
Genbrug

**Genbrugsbyg.dk®**
**Salg af brugte byggematerialer 20 62 81 58**

**Udfordringen**
**udkommer ikke**
**uge 28, 29 og 30**

## REALKREDITRÅDGIVNING

GRATIS CHECK AF √REALKREDITLÅN √NEDSPARING (udnyt friværdien) √PENSION

Har du det rigtige realkreditlån i forhold til din livssituation?
Betaler du for meget?
Frigør friværdien, mens du kan, og realiser dine drømme!
Ring eller skriv til mig for en uforpligtende snak.



Torben Cilwik Andersen, *Realkreditrådgiver*
RealRåd A/S
T: 2498 5151. M: ta@realraad.dk

## Møder & Arrangementer

### VELKOMMEN TIL ÅRSMØDE I SUNDHEDSPERSONALETS MISSIONSFÆLLESSKAB

**D. 8. og 9. aug. 2020 på Nyborg Strand**

**TEMA: Tak Herren for han er god**

Programmet byder på missionsforedrag ved Jørgen Knudsen fra Sømandsmissionen samt foredrag ved tidl. generalsekretær Harald Nielsen, som vil fortælle om sundhedspersonalets betydning for ydremission gennem tiderne.
Kom også og bak op om vores generalforsamling lørdag formiddag, vær med til festaftenen og gudstjenesten søndag v. Lindvig Osmundsen.

Vi glæder os til at se dig!
Se mere på **www.smfdanmark.dk**

# Løs ugens kryds og tværs - og vind et gavekort!

***Træn hjernecellerne – og vind måske et gavekort!***

Vinder i kryds & tværs uge 25:

*Birthe Andersen*
*Prangerager 61*
*7120 Vejle Øst*

Kodeord: *fodboldspiller*

*Du* kan også vinde, hvis du finder kodeordet i denne uge, ved at sammensætte de bogstaver, der står i felterne med tal.

Skriv kodeordet og send det sammen med dit navn og din adresse til mail@udfordringen.dk eller til Udfordringen, Jernbanegade 1, 6070 Christiansfeld.

Kodeordet skal være Udfordringen i hænde senest **onsdag den 29.7.2020.** Vinderen offentliggøres i avisen som udkommer søndag den 2.8.20.

Obs! Du kan IKKE benytte den portofri kupon på bagsiden til at indsende koden.

Blandt de indsendte løsninger trækkes hver uge lod om et gavekort på 150 kr. til Hosianna.dk, vælg mellem bøger, cd'er og film.

Kryds og tværsen leveres af bureauet Kehlet Aps, Varde.

*God fornøjelse!*

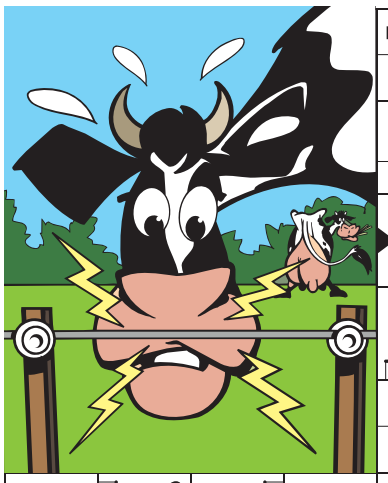



| | | | | | | | | | | | | | | | | | | | |
|---|---|---|---|---|---|---|---|---|---|---|---|---|---|---|---|---|---|---|---|
| RESPEKT / MÆRKE | | | | SOLGUD / NOGLE | BÅD | HOVED-STAD | TÆNDT | TYSK-LAND | SPROG | SPORTS-FOLK | | | | | | | | | |
| FORRET-NINGER / ODIN | | | | | | | | | | | | | | | | | | | |
| | | | ATTER | | | | | TEATER / FJENDE | | | | | | | | | | | |
| | | | | 1 | | | TIDSRUM / SPILLER | | | | | | | | | | | | |
| KORT / SPARK | | | | | SVEND / BORD | | | | | | | | | | | | | | |
| FAG / FLOD | 2 | | INSEK-TERNE / SNOEDE | HÅND-VÆRKER / FLÅ | | 3 | | | RÆKKE / ISÆR | | | | | | | FALDE / TEGN | TRÆ | | |
| HOLDER | | | | | | | SAMTIDIG / SILDE | | 4 | | | | FOR-FÆDRE / HÆLDE | | | | | | |
| PÅ DET PUNKT | | | | | KORT / INSTRU-MENTER | | | | | | SVALE / UORDEN | | | | | | | | |
| FLOS | | | | | | BØJER | | | | | | KIGGET / KØD | | | | | EFTER C / MØBLER | | |
| RETNING | | | | …? OG YANG / FRUGT | | | | KONGE-SÆDE | | | | | | SLIDE / ATOM | | | | 5 | |
| ROM. MØNT | | | | | 6 | | | | | | | | LUFTART / SIND | | | | | | |
| SVERIGE | | FORLIGES / DYRELYD | | | | | | | | | IDET / LED | | | | RETNING / GIVE | | | | |
| RÆKKE | | | SORT / STAT | | | | | | | | SPRØJTE | 7 | | | | | | | |
| GROV | | | | | HOLM / DANSK BY | | | | | | KENDE-ORD | | | STEDORD / STJÆLE | | | | | |
| KVÆLSTOF | | ANGREB / KALDE PÅ | | | | | | | | | GLIDE | | | | | NODE / LAKAJER | | | |
| DOVNE | | | | | | | | | | | FUGL / AFKOM | | | | OPFØRE / FART | | | | |
| STOR POSE | | | | GUDINDE / FIRS | | | | FINDES / STOR-MAGT | NØGNE | UDRÅB / TRENDY | | | SVAR / SLANGER | | | 8 | NYVA-SKEDE | | |
| TO ENS | | | RØG / VÆK | 9 | | STEN / SKIBS-APPARAT | | | | | | REMME / DISCIPEL | | | | | | | |
| MODSAT KRONISKE | | | | | | | VISEN / ARBEJDS-LØSE | | | | | | | SKIMTE / UDVÆK-STEN | | | | | |
| ANMODET | | | | | PARAT / PLANET | | | | | VARME-GIVEREN / NARRET | | 10 | | | | | | | |
| | | | | | | | 11 | TONE / FORSTÅ | | | JEG / HÆDRER | | | | Ø / PIGE | | | | |
| | | | | EJ / STILLING | | | | | HÆN-DERNE / VÆSEN | | | | | | | | | TEEN-AGER | |
| | | | | | | | | | | | | MÅNE-FASE | TALORD | | | VOKAL / ANTAL | | | |
| | | | | ALLIGE-VEL | | | | PARADIS / REGINA | | | | | BUSKEN / KELVIN | | | | | | |
| | | | | ORD | | | | | RYK | | 12 | | | | | | | | |



Find flere end 1.000 varer på
Hosianna.dk
Bøger, film, musik, m.m.
Abonnenter får 5 pct. rabat.



Giv et abonnement i gave!

Et abonnement på Udfordringen er en gave som varer længe!
- Med den trykte avis har man også adgang til alle artikler på nettet.

Bestil pr. mail på abonnement@udfordringen.dk eller ring på tlf. 74 56 22 02.



## Stillinger


### Sundhedsfaglig medarbejder

Er du sundhedsfaglig uddannet og … interesseret i pædagogisk arbejde på Bofællesskabet Østbækhjemmet?

- Så er det måske lige DIG vi står og mangler i vores tværfaglige team!

Tag et kig på vores hjemmeside **ostbaekhjemmet.dk**

Ansøgningsfrist på deltidsstilling 10/8 kl 12.

Kristelig Handicapforening

Østbækhjemmet

SPIREN

*Børnehaven Spiren i Haderslev søger 2 medarbejdere pr. 1. okt.*

1 pædagog til en souschef stilling

1 pædagog til et barselsvikariat i vores vuggestue

Læs de to spændende stillingsopslag på:
www.spiren-haderslev.dk

**Annoncér i Udfordringen, hvis du vil i kontakt med en meget værdifuld læsergruppe.**


## Sommerhus


### Sommerhus udlejes - Vestsjælland

Hyggeligt sommerhus, fem minutter til Storebælt, max. syv personer. 3000,- ugl. + forbrug, lørdag/lørdag.

Nærmere information på telefon 24668692 eller mail knud@lindhardsen.com



# Udfordringen

Udfordringen er en **selvejende** fælleskirkelig ugeavis med stof fra både **frikirker og folkekirken.** Avisen finansieres af abonnementer og annoncer og er **uafhængig** af såvel kirker som organisationer. - 2020: Årgang 48.

**Bestyrelse**: Pastor, cand.jur. Stig Christensen (fmd.), generalsekr. Karsten Bach, chefkonsulent Flemming Nielsen, journalist Kristian Pahus, bofællesskabsleder Claus Mester.


Henri Nissen

Lisbeth Thomsen

Bodil Lanting

Erik Damm

Kristina Nørgaard

Krista Revsbech

Henr. Pallesen

Henrik Engedal

Kis Iversen

Troels Hertzum

Medl. af Danske Medier
**ISSN 0902-5693**

**Telefon: 74 56 22 02 fra kl. 10-15.**
**Adresse:** Jernbanegade 1, 6070 Christiansfeld
**Redaktion@udfordringen.dk**
Henri Nissen (ansv.hav.) Lisbeth Thomsen, Bodil Lanting, Kristina Nørgaard.
**Korrektur**: Krista Revsbech.
**Brevkasseredaktører:** Orla Lindskov Christensen og Poul Henning Krog.
**Ung@udfordringen.dk**: Henrik Engedal
**Annoncer@udfordringen.dk:**
Erik Damm og Lisbeth Thomsen
**Bogholderi@udfordringen.dk**
Henriette Pallesen
**Abonnement@udfordringen.dk**
Kis Iversen og Troels Hertzum

**Hjemmesider:** udfordringen.dk hosianna.dk (bøger, musik, film)
**Netbank:** annoncer: 7040 0001 830 438 abonnement: 7040 0001 830 420
**BetalingsService nr.:** 02229838 debitorgruppe 00001 - Abonnements-nr. er abonnentens PBS-nr.
**Revision:** rgd revision, Århus.
**Tryk:** Jysk Fynske Medier.
**Støt Udfordringens projekter** via Missionsfonden '**5127 Udfordringen**' og '**5984** Udf.s **Radio**-mission i Afrika' og '**6125 Café Missionen**' og **6133 Bibelsk Arkæologi og Research** på konto nr. 9570 - 0006 139450 eller MobilePay 81558.



# Sådan kan DU være med til at støtte Udfordringens vigtige tjeneste

Giv gaver med skattefradrag via Missionsfondens projekter på konto 9570 - 0006 139450 eller MobilePay 81558. – Skriv hvilket projekt, du vil støtte:




'5127 Avisen Udfordringen' – Støt avisens fortsatte udgivelse samt friekssemplarer til fængsler, soldater- og sømandshjem og uddeling.

'5984 Udfordringens Radio+Film-mission i Afrika' – Støt avisens hjælp til oprettelse og drift af kristne radio-stationer og fremvisning af Jesus-film i by og bush - især i muslimske områder i Afrika, hvor kristne er trængte.

'6125 Café Missionen' – Støt avisens udadvendte café, hvor der også tilbydes samtaler og forbøn.

'6133 Bibelsk Arkæologi og Research – Støt udforskning af det formentlige fund af Noahs Ark på Mt Ararat og andre opdagelser, der bekræfter Bibelen.

## Betænk venligst Udfordringens vigtige opgave i dit testamente!

Obs! Missionsfonden er godkendt til at modtage testamentariske gaver uden arveafgift.

Kontakt Udfordringen på tlf. 74562202 eller Missionsfonden på tlf. 47174040 eller via e-mail på: mfond@mail.dk

Tak også for din nødvendige forbøn for medarbejderne i alle disse projekter!


## Debat

*Debatindlæg er udtryk for læserens egen holdning. Redaktionen forbeholder sig retten til at udelade og forkorte indlæg.*

# Lad os stå sammen

Man skulle tro, at det er Satan, der har magten på jorden. Det er efterhånden kun hans væsen og gerninger, som man ser og hører om. Men han er besejret, hans magt er brudt. Jesus er givet al magt i Himmelen og på jorden. Lad os bruge den autoritet og magt, som vi har i Jesu navn, så bliver det Guds gerning og kærligheds væsen, vi hører om.

Paulus skriver: Kærligheden er størst af alt. Så lad da vor tro være virksom i kærlighed. Jesus sagde til disciplene: Se til, at I elsker hinanden, så verden kan se, at I tilhører mig.

Gud er indbegrebet af kærlighed. Guds rige består af kærlighed, sandhed, ærlighed, retfærdighed, ydmyghed, lydighed.

Vort vidnesbyrd over for verden er, at vi kan enes i Kristi kærlighed og enhed om at forkynde det frelsende evangelium. Al tjeneste og kald til arbejde i Guds rige har kun et formål: at frelse sjæle! Det er Guds vilje og plan med alt kristent arbejde.

Vi skal ikke modarbejde hinanden med teologi og læresætninger, men være et i Kristus og et i Den Hellige Ånd.

Vi er Guds børn uden fortid. Fortiden og dens synd er under Jesu blod kastet i glemselens hav af Gud, vor Far. Derfor er vi ligeværdige Guds børn, uanset hvor slem fortiden har været. Kun djævelen fisker i glemselens hav, men det har han ingen ret til. Vi må stå sammen i en fælles front mod Djævelen, som er løgnens far og vor fælles fjende. Vi er hinandens lemmer og medlemmer på Kristi legeme. Intet kan skille os fra Guds kærlighed.

Vor nutid og fremtid er i Jesu hænder. Fortiden er i glemselens hav.

Vi kristne har alt til fælles, uanset hvad kirken, trossamfundet eller menigheden kalder sig.

Vi har den samme fader i himmelen.

Vi har den samme frelser, Jesus Kristus.

Vi har den samme Helligånd.

Vi har den samme bibel.

Vi har den samme missionsbefaling.

Vi er alle frelst af nåde ved tro på Jesus Kristus.

Det er det samme fuldbragte værk på Golgata.

Det er det samme Jesu blod som soningsoffer.

Ingen af os har gjort os fortjent til frelsen.

Lad os da stå sammen som brødre og søstre i Kristus.

Lad kirkeskellene falde, som er skabt af os kristne.

En sand Gud. En sand kirke. Lad os i fremtiden være fælleskirkelig – ikke fælles kirke lig (en død kirke).

CARL B. KRISTENSEN
KOLDINGVEJ 5
8800 VIBORG

# Ægteskab og efterfølgelse

Mange kristne i dag og stort set til alle tider har og har haft et meget afslappet opfattelse af buddet om ikke at bryde ægteskabet. Andre bud, som fx homoseksualitet, der helt klart ikke er Gud til behag, men ikke engang er blandt Guds 10 bud, har mange kristne kirker til gengæld meget klare holdninger imod.

Hvad siger Jesus egentlig om ægteskabsbrud? Er det noget, vi ifølge Hans ord godt kan praktisere i nogle tilfælde?

Først er det interessant at se, at Han adskiller skilsmisse og ægteskabsbrud.

"[v31] Der er sagt: ›Den, der skiller sig fra sin hustru, skal give hende et skilsmissebrev.‹ [v32] Men jeg siger jer: Enhver, som skiller sig fra sin hustru af anden grund end utugt, forvolder, at der begås ægteskabsbrud med hende, og den, der gifter sig med en fraskilt kvinde, begår ægteskabsbrud." (Matt 5)

Skilsmisse kan altså godt forekomme i tilfælde af, at den ene part forbryder sig på den pagt, de har indgået. Dette betyder ikke, at den forslåede part har begået ægteskabsbrud. Hvis denne forslåede part dog efterfølgende gifter sig igen, vil vedkommende begå ægteskabsbrud.

Dette svarer godt overens med Paulus' ord.

" [v10] De gifte byder jeg, dog ikke jeg selv, men Herren, at en kvinde ikke må skille sig fra sin mand [v11] – men er hun blevet skilt, skal hun forblive ugift eller også forlige sig med sin mand – og en mand må heller ikke skille sig af med sin hustru."

(Paulus' 1. brev til Kor.)

Så en efterfølger af Jesus har altså to muligheder, hvis vedkommende oplever, at ens ægtefælle bryder pagten, og de er blevet skilt. Enten kan han/hun forblive ugift så længe den oprindelige ægtefælle lever, og muligvis resten af livet, eller også kan han/hun forliges med sin oprindelige ægtefælle.

Ligeledes begår en, som gifter sig med en fraskilt, også ægteskabsbrud ifølge Jesu ord. Det er en smal vej, vor Herre og frelser byder os at gå, men ved Hans Ånds hjælp er det muligt.

Men kan man så ikke få tilgivelse, hvis man har fejlet og evt. også har fået børn med en ny ægtefælle? Jo Gud har nåde til dem, som i hjertet omvender sig. Problemet bliver bare, hvis man bruger troen på Guds nåde til at få sin egen vilje igennem.

Hvis man nu en dag slår en mand ihjel og næste dag beder om tilgivelse; senere på anden-dagen fortryder man, at man ikke også havde slået hans kone ihjel. Det gør man så. Den tredie dag beder man igen om Guds tilgivelse, men er man virkelig vendt om i sit hjerte?

BENNY LUND MAJLAND
BENNYLUNDMAJLAND@GMAIL.COM
AALBORG

*Indlæg sendes til:*
*debat@udfordringen.dk*

# Hvor står det?

Har du styr på dine fordomme? Hvis du mener, nedenstående sætninger står i et, to eller tre af skrifterne, så sæt 1, x og/eller 2 således:

1 = i Det gamle Testamente.
X = i Det nye Testamente
2 = i Koranen.
(Svarene står nederst.)

Derefter vil du få tilsendt de rigtige svar fra undertegnede.

1. "Hvis anklagen er sand, og beviset på, at pigen var jomfru, ikke er tilstede, skal man føre pigen hen foran døren til hendes fars hus, og byens mænd skal stene hende til døde."

2. "O Israels børn, ihukom den nåde, som Jeg har bevist jer, og at Jeg udmærkede jer frem for folkeslag."

3. "Du må ikke hævne dig på dine landsmænd."

4. "Du må ikke lave dit noget gudebillede i form af noget af noget som helst oppe i himlen eller nede på jorden eller i vandet under jorden."

5. "… du skal elske din næste som dig selv".

6. "Krigen er Herrens og han vil give jer i vores hånd."

7. "Vores Gud og jeres Gud er én ( og samme Gud)"

8. "så at de kan advares derved, og så at de kan vide, at han er den ene Gud."

9. "Men mine fjender dér, som ikke vil have mig som konge, før dem herhen og hug dem ned for mine øjne."

10. "det var på grund af deres vantro, at de ikke kunne komme derind."

11. "troldmændene og afgudsdyrkerne og alle løgnerne skal få deres lod i søen, der brænder med ild og svovl."

12. "Føjer nogen noget til dem, vil Gud tilføje ham de plager, der er skrevet om i denne bog."

(1G, 2K, 3G, 4G,5G+N,6G, 7K,8K,9N,10N,11N,12N.)

FORFATTER, FHV. SOGNEPRÆST
SVEND AAGE NIELSEN
saan@svendaagenielsen.dk

## Faste tv-programmer om tro / Kristne TV-kanaler



*Søndag kl. 23:00 sender DR2 'Det gode råd' med Paula Larrain som vært. Med programmet vil DR undersøge i hvilket omfang, religionen kan give svar og trøst i livets svære stunder. Her ses Paula Larrain i studiet sammen med sognepræst Lars Gustav Lindhardt, præst og Kirkegaard-ekspert Pia Sølvtoft, spirituel lærer og clairvoyant Steen Landsy og imam Waseem Hussain. Programmet genudsendes den følgende søndag kl. 14.00. Foto: Agnete Schlichtkrull, DR*

### DR 2

**Lørdag 19.50**
**Før Søndagen**
De danske salmer er en uudtømmelig kulturskat. I "Før søndagen" fortolker kendte danskere og DR's ensembler den danske salmeskat i ord og musik - én salme ad gangen.

**Søndag 14:00 & 23:00**
**Det gode råd**
Folk bruger og betaler sig fra terapeuter og psykologer som aldrig før. Der er ikke mangel på sjælesorg. Men når livskrisen rammer, er det kun de færreste, der opsøger præster eller andre religiøse og spirituelle vejledere. Med "Det gode råd" vil vi undersøge i hvilket omfang, religionen kan give svar og trøst i livets svære stunder. En personlig skæbne er omdrejningspunktet for en samtale mellem vært Paula Larrain og et panel af op til tre religiøse vejledere, der rådgiver om en konkret problemstilling ud fra et åndeligt perspektiv.

### GOD TV

***Tlf. 98 90 91 50***
***Email: info.scandinavia@god.tv***
**GOD TV** kan ses overalt. Download en app til iPhone, iPad eller Android eller se www.god.tv, hvor der findes 20 web kanaler 24/7. **GOD Channel** kan også ses 24/7 via parabol: ASTRA 4A 5º Ø Frekvens: 11.996 GHz, Polarisation: H, Symbol Rate: 27,500 Symbol/s: FEC: ¾. Kan også modtages fra Hotbird 13° øst og Eurobird 28,5° øst. Indgår i TV-pakken hos MoreTv. Findes i mange bredbånds- og kabelnet.

### KKR/TV i DK

**Se kristent tv døgnet rundt her:**
1. I hele landet på dit tv med en KKR tv-boks. Bestilles på www.kkr.dk / seerklubben@kkr-tv.dk eller tlf/sms: 35 31 00 57.
2. I hovedstadsområdet med stue-, tag- eller fællesantenne (DVB-T2) hele døgnet.
3. På computer, tablet eller mobil: www.kkr.dk
Programoversigt på: kkr.dk

### Aalborg Kristne TV

Riikimækivej 6, 9200 Aalborg SV
Tlf. 41 29 14 05 - AKTV.dk
Udsendelserne kan ses på AKTV's hjemmeside: AKTV.dk

### More 2 life TV

Regionalt TV i MUX 1. Kanal Nord: Mandag - tirsdag 8:30, onsdag 23:00, torsdag 21:00, lørdag 10:00, søndag 11:00. Kanal Øst: Mandag - torsdag 8:30, lørdag 11:30, søndag 15:00. Kanal Hovedstaden: Tirsdag 11:00, onsdag 15:30, torsdag 11:00, fredag 05:00.

### Airport UCB TV

***Sender på regionale digitale net***
***www.ucb.dk/ucbtv.htm***
***Hovedstaden (Airport TV)***
Mandag 07.30-08.00, torsdag 05.30-06.00, søndag 08.30-09.00, søndag 15.30-16.00

### Sat 7

***Tlf. 74 56 23 88.*** Digitalt fra Omega 1º vest. Digitalt fra Eutelsat 7 Hotbird 3, 13º øst. Sender kristent tv på arabisk 24 timer i døgnet. Programoversigt: www.sat7.org

### LifeStyleTV

Sender døgnet rundt på Thor satellitten (1° vest). Der sendes på dansk, svensk, norsk og engelsk. Det danske program Ordet sendes: Lørdag kl. 18.30, Søndag kl. 10.30, Mandag kl. 18.30, Tirsdag kl. 10.30. www.lifestyletv.dk

### UCB TV / Radio

***Postbox 92, 2720 Kastrup***
***Tlf. 32 34 01 12 -*** www.ucb.dk
Sender på Kanal 10 Norge, satellit THOR 1 grad vest, fr. 10872, SR 24500 V pol: Lørdag kl. 14:00 - 18.00. Søndag kl. 00:00 - 04:00.
**UCB Radio:**
UCB/NewFM: FM 103,4
Alle hverdage kl. 21:00 - 06:00
Radio Rhema: FM 106,3
Alle hverdage kl. 06:00 - 10:00
Lørdage kl. 06:00 - 11:00
Mandag kl. 13:00 - 17:00
UCB's har været nødt til at skifte server. Indtil de forskellige directories bliver opdateret, (gælder også APP til Iphone og Androi) kan man lytte via UCB.dk/lyt eller direkte på serveren i Frankfurt: https://s2.radio.co/s6f04f551c/listen

### Loveworld TV

Kanal ASTRA 2a, 2b, 2d
28,2 grader E= øst. Engelsk kanal. Undervisning og helbredelsesudsendelser. Ekstra parabol muligvis nødvendig. Program og yderligere info.: www.loveworldtv.co.uk/

### Revelation

Kanal ASTRA 2a, 2b, 2d - 28,2 grader E= øst. Engelsk kanal. Undervisning / forbøn for syge. Ekstra parabol muligvis nødvendig. Program og teknisk support: www.revelationtv.com

### Andre kanaler

På Thor 1º vest:
**Vision Norge, Gospel Channel**
Fr. 11247 Pol V Sr 24500 Fec 7/8.
På Astra 1 19,2º øst: **Bibel TV** Fr. 10832 Pol H SR 22000 Fec 5/6.
Astra 2 28,5º øst:
**TBN Europe Revelation**

### Web-tv

**GOD TV:** www.god.tv
**DKNET.TV** www.dknet.tv

### Tysksprogede TV-Kanaler

Tysksprogede TV-Kanaler med satellitmodtagelse: Canal Digital: Via Astra modtages bibeltv.de og hopechannel.de / Udsendes fra stationer nær Hamborg:
**Hopechannel.de:** Tirsdage kl. 21.15 - 22.00: 5 personers bibelkreds-samtale under mottoet Die Bibel-Das Leben, produceret af den tyske Adventistkirke.
**Bibeltv.de:** Tirsdage kl. 22.00 - 22.30: ICEJ - Faszination Israel med Gottfried Buhler

### DR-Gudstjenester

TV-gudstjenesterne på DR 2 holder sommerpause til og med 9. august. Gudstjenesten er tilbage søndag d. 16. august, hvor der sendes fra Skagen kirke.

## Radio

*Ugeoversigt over radioprogrammer P1 & P2 om tro:*

**Søndag 08.03**
**Pilgrim - på rejse i troens univers. Pilgrimsbesøg.**
Anders Laugesen rejser ind i troens verden og besøger et særligt trosmiljø. Her møder han mennesker, som på forskellige måder er optaget af og lever med troen.
(Sendes også onsdag kl. 5.03 og lørdag kl. 1.03).

**09.05 Tidsånd**
Troen i verden og verden i troen. To udvalgte gæster betragter et udvalg af ugens begivenheder fra et religiøst og åndeligt perspektiv. Vigtige aktuelle emner indenfor tro, kirke og religion vendes og drejes. Værter: Christoffer Emil Bruun og Paula Larrain.
(Sendes også mandag 11.03, 21.03 og lørdag 19.03).

**10.03 Gudstjeneste på P1**
Der transmitteres direkte fra søndagsgudstjenesten i en dansk kirke i ind- eller udland. www.dr.dk/tro

**11.03 Tal til mig - med Iben Maria Zeuthen.**
Genudsendelse fra torsdag.

**Torsdag 11.03**
**Tal til mig - med Iben Maria Zeuthen**
Ugens gæst fortæller om en afgørende overgang i gæstens liv. For det er ofte i vores livs overgange og kriser, at nye meninger og indsigter åbenbarer sig. (Sendes også 21.03, lørdag 6.03 og søndag 11.03).

**Tirsdag - Lørdag:**
**08.05 Morgenandagten (P2 DAB)**
Sendes alle hverdage fra mandag til lørdag fra Københavns Domkirke. Kan også ses på DR K.

## Kristen lokalradio

### Nordsjællands Kristne Radio & Radio KUR

Egen antenne: FM 92,8 MHz
Stofa net: 96,8 MHz
Netradio og podcast
Radop KUR (Kristen Ungdomsradio): Sender via egen YouTube kanal og via Facebook
www.nkradio.dk

### København

### Rhema Radio

Morgen FM 106,3 sendetid 6-10
Aften FM103,4 flere sendetider fra 20-24. Internetradio 24 timer i døgnet: Søg på UCBMEDIA.dk
WEB-RADIO www.ucbmedia.dk

### Københavns nærradio

90,4 MHz – 89,6 MHz – Netradio
www.knr.dk

### Kristen Lokalradio, Århus

98,7 MHz/Kabel: 98,8 MHz Stofa, 96,5 MHz TDC / www.norea.in

### Norea Radio Danmark

Webradio - http://norea.dk

### Radio Ådalen

Egen antenne: 96,4-107,1 MHz
Fællesantenne: Skjern 92,7 MHz, Videbæk 103 MHz samt netradio: www.radio-aadalen.dk

*Radio fri-born.dk sender bl.a. andagt, prædiken, musik og lovsang.*

### Radio fri-born.dk

Pinsekirken Bornholm, Sagavej 5, Rønne sender internetradio 24 timer i døgnet. Radio fri-born.dk kan findes på computeren, mobil, DAB-Radio, onlineradiobox.com.

*Oplysninger om kristen lokalradio kan sendes til: redaktion@udfordringen.dk*

## Klumme - Bøn

# Guds fulde rustning - et liv som vægter

**Dette bliver min sidste klumme over temaet BØN, og jeg håber, du er blevet inspireret til at stå fast og indtage forjættet land.**

Et liv i bøn er en del af alle kristnes liv. Det er ikke bare en tung byrde. Selvom vi ind imellem trodser vores magelighed og vedholdende kaster os ud i bønnen, så er det en gave, en mulighed for at ændre verdenshistorien, et kraftfuldt våben - det er at fastholde troens blik som et livsperspektiv. Vi ser alt gennem troens øjne og fastholder stålsat det blik

Vi har sikkert hørt mange prædikener om Guds fulde rustning.
I forbindelse med bøn er det interessant, at frelsens hjelm skal ned over hjernemassen og sikre, at vi ikke styres af intellekt, men af tro. Interessant at det er troens skjold, der slukker alle fjendens gloende anslag mod os og ikke alle vores velmente tiltag. Sandhedens bælte spændes fast og holder retfærdighedens brynje, som dækker hjertet, på plads.
Så er der bare et enkelt våben, og det er åndens sværd. Det tveæggede sværd, der består af Guds Ord og Guds Ånd. Villigheden på fødderne tvinger os op at stå og ud på slagmarken. Da vi ikke kæmper mod mennesker men mod åndsmagter, så er det næsten åbenlyst, at villigheden kalder til bøn: den sande kampplads.

Jeg har det klare ønske for mit liv, at jeg, når livet her er slut, må stå foran perleporten og høre "Vel gjort du gode og trofaste tjener, gå ind til din Herres hvile." Jeg forestiller mig, at Jesus tager mig om skuldrene, vender mig rundt og lader mig se tilbage. Må jeg så ikke stå der i min ubrugte nypudsede fulde rustning og se tilbage på et apatisk liv. Må min - og din - rustning have hjelme med pasform efter vores hoveder, skjolde mærket af at have modstået mange anslag, sværd, hvor skæftet har taget form efter vores faste greb om det og fodtøjet være brugt og slidt.

Det kræver netop det fodtøj at gå som vægter på muren - så lad os møde talstærkt op side om side på den mur i bøn for vores familie, menigheder, lokalsamfund, land og folk og forvente Guds indgreb.



Af Birgitte Steffensen-Thomasen
Lærer, forkynder og forfatter,
Karlslunde Strandkirke

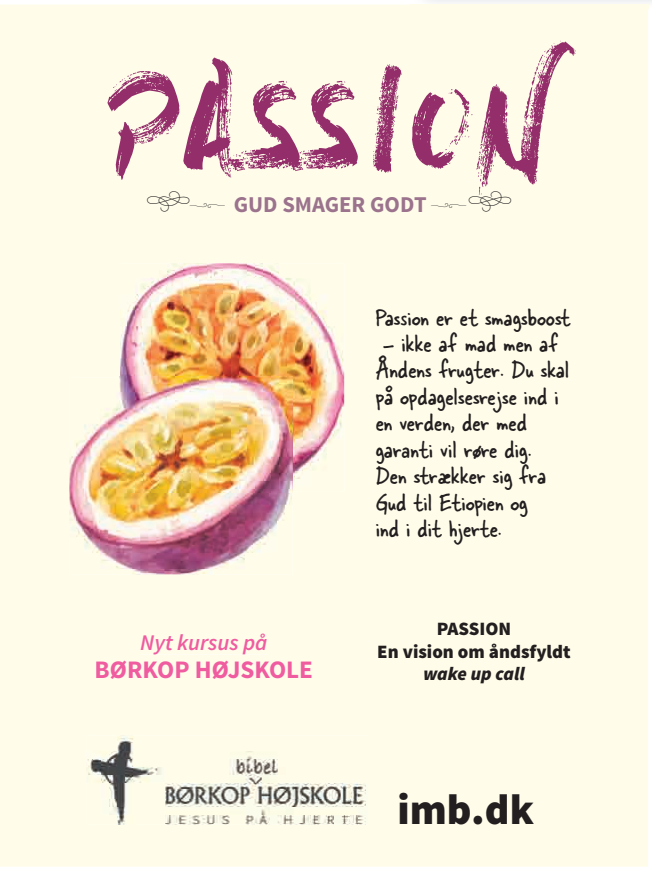

MUSIK TJEK




**Kunstner:** John Schlitt - **Titel:** GO - **Genre:** Rock - **Forhandler:** itunes.dk - **Pris:** 88,-

# Schlitt ikke dårligt!

**I disse corona-virus tider kan det virke lidt ironisk med en pladetitel, der opfordrer til at "gå", nu hvor de fleste er nødt til at holde sig indendøre. Men som han skriver på sin hjemmeside, handler det om at være klar til at gå, når Gud siger, det er tid.**

Det er en veloplagt eks-Petraforsanger, vi har med at gøre, med et godt band omkring sig. Musikken svinger, og Johns stemme bærer den med masser af energi.

Der lægges ud med tre sange med godt gang i. Først titelnummeret 'Go', derefter den endnu mere rockede 'Feel it' inden den mindst lige så fede 'Taking it Higher'. Sang 2 og 3 er sandsynligvis pladens bedste. De fleste er uptempo sange.

Schlitt er medforfatter på alle 11, skrevet i samarbejde med pladens producere og musikere. Et af de navne, de fleste vil nikke genkendende til, er Petra-legekammeraten John Lawry. Alle sange er generelt gode, og pladen er et must for alle Petra-fans.

Vi får lidt gospel-stemning på sangen 'Where Would I Be' med Rhodes-klaver og Hammond-orgel. - Også et fedt nummer.

'Go' er John Schlitts 6. soloalbum. De første to blev udgivet, mens han stadig var forsanger i Petra (og begge var succesfulde udgivelser). Resten kom efter Petras farvel i 2005, hvor startskuddet var 'The Grafting' fra 2008. Producer på denne plade og alle de efterfølgende er svigersønnen Dan Needham. På denne seneste udgivelse er han dog kun en blandt tre producere. De andre to er Lawry og Mark Lee Townsend. Jeg tror, det er årsagen til, at 'Go' lyder en smule sejere end de foregående.

Hvis du ikke aner, hvem Petra var, men bare godt kan lide kristen rockmusik, går du ikke galt i byen ved at anskaffe dig denne indspilning. Den er pengene værd.

Før Schlitt overtog mikrofonen i Petra i 1986, var han forsanger i bandet 'Head East', indtil misbrug satte stopper for karrieren. Så blev hans kone en kristen og fik overtalt ham til at møde præsten. Schlitt blev født på ny og har lavet kristen musik lige siden.

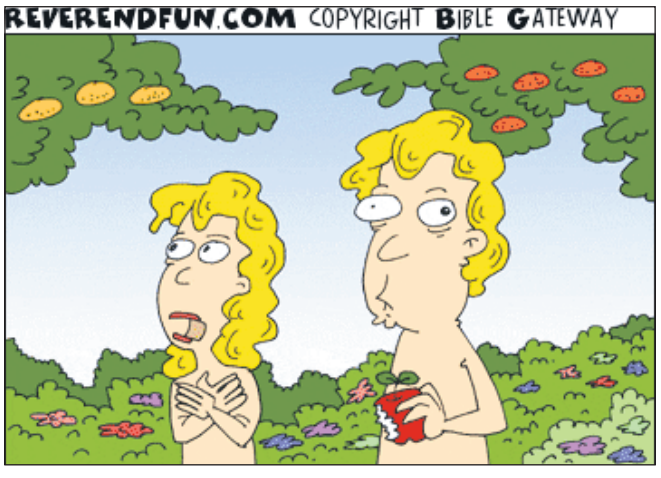


Forlade haven? Jamen, jeg har jo ikke en eneste trævl at tage på!

*Se 1 Mosebog 3,21-24*

# Nyansatte på Oasehøjskolen

**Beatrice Wagner, 26, og Enok Fredensborg, 30, er ansat som praktikant og trivselsvolontør på Oasehøjskolen fra 1. august.**



*Beatrice Wagner og Enok Fredensborg er ansat som praktikant og trivselsvolontør på Oasehøjskolen fra 1. august.*

Kæresteparret havde egentligt planlagt bryllup i juni. Bagefter ville de have rejst til Argentina et halvt år. Men så kom Corona og vendte op og ned på deres planer.

- Selv om det ikke var det, vi havde planlagt, føles det som om, at Gud har vendt en fortvivlet situation til noget endnu bedre. Vi er blevet mindet om, at Hans planer er bedre, end hvad vores fantasi rækker til, og hvad vi lægger af planer for vores liv, siger Beatrice Wagner.

Brylluppet er udskudt til november, mens Argentina er skudt til hjørne. I stedet stempler de ind på Oasehøjskolen. Beatrice Wagner som praktikant fra sin uddannelse på VIA University College i Århus, hvor hun læser Kristendom, Kultur og Kommunikation, og Enok Fredensborg som trivselsvolontør.

- En dag gik vi en tur i skoven og talte om, hvad vi drømte om at lave i fremtiden, og snakken faldt på, at det kunne være dejligt at arbejde på en højskole, forklarer Beatrice Wagner.

- Næste dag poppede stillingsopslaget som trivselsvolontør på Oasehøjskolen op. Vi tog en snak om, at vi måske sammen kunne arbejde på højskole, og vi var ærlig talt lidt oppe at køre over den unikke mulighed, som var 'dumpet ned fra himlen', fortsætter hun.

Enok Fredensborg er i øjeblikket ungdomsmedarbejder i Kronjyllands Frimenighed i Randers. Både ham og Beatrice Wagner har været engageret i flere folkekirker og frimenigheder i Østjylland.

- Vi har også begge to gået på højskole og har begge fået højskoleånden med os, og at arbejde på en højskole har nok også ligget og boblet i os, siger Enok Fredensborg.

- Så da vi fik muligheden, slog vi til. Højskolelivet danner rammen om et unikt fællesskab, som man både selv har valgt, men som man også samtidig bliver kastet ind i. Det er rammen for personlig og åndelig fordybelse. Den kombination er vi vilde med, og vi er taknemmelige for, at vi får lov at være medspillere i det, siger Beatrice Wagner.

Enok Fredensborg kommer til at undervise i sjælesorg, foto og Bibelnøglen, som er for dem, der har en lille teolog i maven. Beatrice Wagner skal undervise i filosofi og litteratur.

- Beatrice Wagner og Enok Fredensborg skulle have været gift denne sommer, og derefter være rejst til Argentina. Men Corona har jo vendt op og ned på meget. Og det er vi super glade for på Oasehøjskolen, for nu får vi et kompetent par som henholdsvis trivselsvolontør og praktikant, lyder det fra højskolen.

*Kristina*

# Menneskenes stolthed

I begyndelsen talte alle mennesker samme sprog. Efter oversvømmelsen bevægede de sig rundt i Østen og kom til en frugtbar slette i landet Shinar, hvor de slog sig ned.

De sagde til hinanden: »Lad os forme mursten og brænde dem hårde, og lad os bruge asfalt som mørtel. Så kan vi bygge en stor by med et tårn, som når op til himlen. Et sådant projekt vil gøre os berømte og hindre, at vi bliver spredt ud over jorden.«

Men Gud steg ned for at se på byen og tårnet, som de var ved at bygge. »Se, hvad de er i stand til at udrette, når de er enige og taler samme sprog,« sagde Gud. »Intet vil være umuligt for dem. Lad os derfor give dem forskellige sprog, så de ikke længere forstår hinanden.«

På den måde fik Gud spredt dem ud over hele jorden, og de fik aldrig fuldendt deres byggeri. Man kaldte den påbegyndte by for Babel, for det var dér, Herren forvirrede menneskene ved at give dem forskellige sprog, og som følge deraf spredtes de ud over hele jorden.




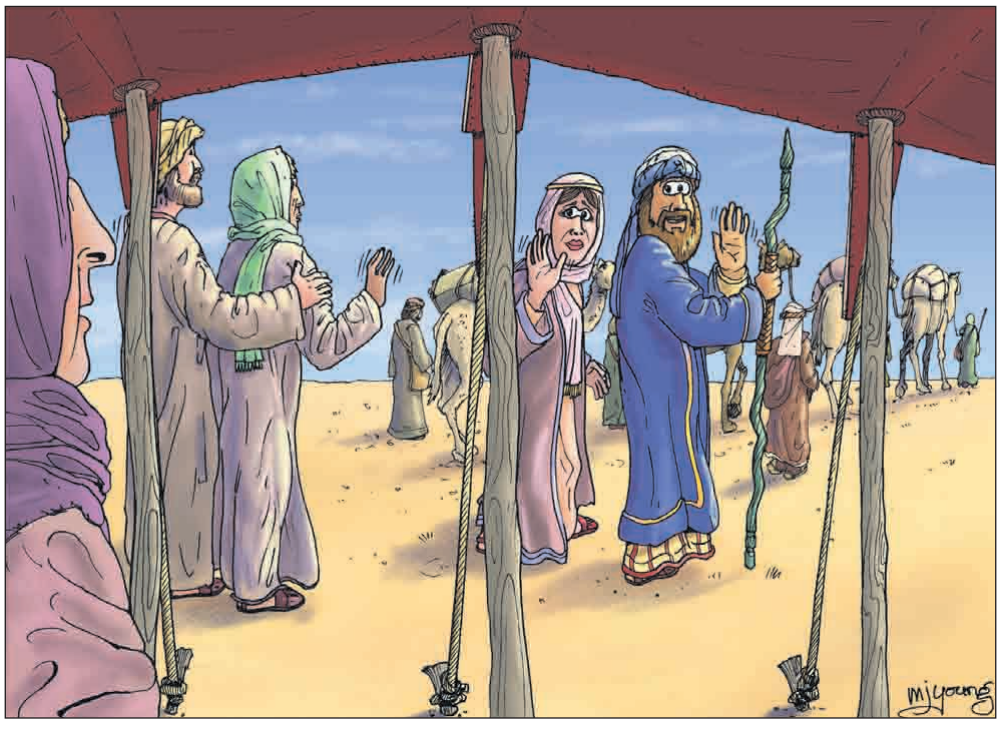


*Tegningerne er fra Bibel Cartoons af Martin Young, og teksten fra 1. Mosebog kapitel 11 i Bibelen på Hverdagsdansk.*

***Døbt som 17-årig:***

# Louise fandt Gud på efterskolen

*Af Kristina Højer Nørgaard*

**- Da jeg begyndte på efterskolen, tænkte jeg: "Wow, Louise, hvad er det lige, du har kastet dig ud i?" fortæller 17-årige Louise Millnitz.**

Hun startede på Grejsdalens Efterskole i 9. klasse for to år siden. Dengang spillede kristendommen ikke nogen særlig rolle i hendes liv.

- Kristendommen fyldte det, den gør i vores kristne samfund, men Gud fyldte slet ikke noget. Jeg havde aldrig mødt nogen, der rigtig troede på Gud, siger Louise.

Men det har ændret sig siden.

- Nu er troen på Gud en del af min hverdag, fortæller Louise.



*Louise (tv) med veninden Melani, som hun har gået på Grejsdalens Efterskole sammen med gennem to år.*

## Fascineret af troende

I konfirmationsalderen valgte Louise, at hun ikke ville konfirmeres.

- Jeg troede ikke på Gud, og jeg ville ikke stå og lyve overfor andre eller mig selv. Det ville være forkert, syntes jeg.

Og der var heller ikke tradition for at blive konfirmeret i min familie, siger Louise og tilføjer, at hun heller ikke er døbt som barn.

Louise valgte Grejsdalens Efterskole, fordi hun syntes, det var et fedt sted at være.

Da hendes mor gjorde hende opmærksom på, at efterskolen havde indremissionsk baggrund, anede Louise ikke, hvad Indre Mission var.

- Jeg tænkte bare "jaja", det kan jeg jo ikke blive dummere af at finde ud af. Så lærer jeg lidt om det, fortæller Louise.

Men efter de første par andagter og bedesessions på efterskolen var Louise alligevel overvældet.

- Men jeg ignorerede det bare lidt i starten. Vi var en blandet flok af ikke-troende, kristne og muslimer, så det handlede jo også om mange andre ting, fortæller Louise.

Alligevel gjorde de kristne stort indtryk på hende.

- Jeg har altid været fascineret og også lidt skræmt af dem, der tror.

Det var vildt at opleve, fordi det var så anderledes. Samtidig blev jeg vildt nysgerrig, fordi jeg kunne se, at det gav dem en ro, når de bad, og de var jo glade, siger Louise og forklarer:

- Når man kommer udefra og møder kristendommen, kan det godt virke lidt mærkeligt. Men de var jo helt normale mennesker.

## Gud igennem mennesker

Andet år på efterskolen gik Louise i skolens "10:tro" klasse. Først der tog troen for alvor fart.

- I 10:tro har jeg lært, hvad kristendommen handler om – mere end jeg ville få i de daglige andagter, siger Louise.

- Jeg har haft et sted, hvor alle spørgsmål kunne stilles, og hvor jeg har haft mulighed for at være kritisk.

Hun oplevede, at Gud kom tættere og tættere på hende igennem de mennesker, hun var omgivet af på efterskolen.

- Mine lærere og venner har betydet så meget i min trosrejse. Jeg er slet ikke i tvivl om, at Gud har arbejdet igennem dem. Jeg har virkelig haft mange snakke med dem. Lærerne er lidt mine reserveforældre – de ved meget om tro og har så meget livserfaring, siger Louise.

## Begyndelsen som kristen

For tre uger siden blev Louise så døbt i Frimenigheden Broen i Vejle.

- Det føltes bare helt vildt rigtigt. Det er et nyt kapitel i mit liv, en ny start som kristen, siger Louise.

Hun synes, det er svært at forklare, hvorfor hun gerne ville døbes, uden at det kommer til at lyde hokus-pokus-agtigt.



*Louises lærer fra sidste år, Peter Thise, døbte Louise. Det foregik i Frimenigheden Broen i Vejle, hvor han er præst.*

Louise ville gerne være døbt allerede i starten af året, men så kom corona-pandemien og trak tiden ud.

Det gav anledning til at prøve sin tro af på egen hånd derhjemme.

- Jeg har jo aldrig prøvet at være kristen selv uden for efterskolelivet.

På efterskolen har vi andagter og beder sammen. Nu skulle jeg finde ud af, hvordan jeg gør det selv, siger Louise.

Hun synes, det lykkedes nogenlunde med at skabe sine egne rammer for sin nye tro.

- Jeg fandt en ro i det der med at bede og sidde selv på mit værelse. Det er stadig mærkeligt, synes jeg, men jeg gør det, og jeg har ro i det, fortæller Louise.

Da efterskolerne så endelig åbnede op igen, var hun klar til dåben.

Hendes lærer fra sidste år, som nu er præst i Broen, Peter Thise, døbte Louise. To af lærerne stod fadder, og Louises familie, efterskole-venner og flere af lærerne var med til festlighederne i kirken.

- Det var vigtigt for mig at fejre min dåb sammen med mine venner på efterskolen. De forstår mit valg, forklarer Louise.

I fredags gik hun på sommerferie og afsluttede samtidig efterskoletiden. Men hendes kristne liv er kun lige begyndt.

- Jeg har så mange flere spørgsmål, jeg har brug for at komme ud med.

Jeg synes stadig, at det er svært at tro, så jeg vil gerne fortsat være i et kristent fællesskab, siger Louise, der glæder sig til at starte på det Kristne Gymnasium i Ringkøbing efter sommerferien.

KLUMMEN

# Uglen og ravnen

**Vi nærmer os med raske skridt deadline for kvote 1 ansøgningerne for de videregående uddannelser, og tusinder af unge står lige nu overfor at skulle træffe et af deres vigtigste valg i livet, ja, nogle føler måske, at det ligefrem er deres liv, der står på spil. Deres identitet, deres værdi, deres egenskaber og talenter.**

Men er det rigtigt? Har det hold i virkeligheden? Husk på, at uglen er en dum fugl – i hvert fald markant dummere end man til alle tider ellers har gjort den til at være. Men hvorfor bringer jeg uglens status op til revurdering i denne tekst? Fordi uglen er kendt for at være symbolet for klogskab og visdom, fordi det ofte er brugt af akademiske institutioner, fordi ikke alt det, der skinner, er guld.

Misforstå mig ikke, jeg har stor respekt for det akademiske, jeg mener, at det er til velsignelse for den enkelte og for samfundet som helhed – og jeg er stor fortaler for ambitioner! Men jeg er også af den opfattelse, at alt for mange unge mennesker sætter alt på ét bræt, at alt for mange sætter deres lys under en skæppe i ambitionernes navn, i opkvalificeringen og instrumentaliseringens navn. Den uhellige treenighed, når man glemmer mådehold.

Netop mådehold skal der til, og mådehold kommer, når man bl.a. erindrer de himmelske løfter givet til os, og når vi handler på dem. Det handler nogle gange om at træde uden for os selv og betragte vejrsystemerne inde i os selv: torden og lyn, sol og varme, blæsten og regnen – for derved at tage nogle dybe åndedrag, lukke øjnene og erkende, at man allerede er elsket og fuldkommen i Kristus, at Gud hvilede på den syvende dag, at de sagtmodige skal arve verden, at fuglene boltrer sig i livets leg.

Og således som fuglene – og liljerne - bør vi alle også tillade os selv at suge livet til os og nyde af livets frugter. Og ligesom den ikke ligefrem kønne – men faktuelt set – ekstremt kloge fugl, ravnen, bør vi måske, under Guds ledelse, også se til vores næste og ligesom ravnene, der kom med brød til Elias i Første Kongebog, fokusere på at betjene frem for at herske.

Vi kan få alt, men miste vores sjæl, sjælefred og livsgnist. Vi kan have alle talenter og gaver, men hvis kærligheden ikke hersker, er det intet. Eller som Kim Larsen, der ikke ligefrem kom til kort i livet, siger det i sangen "Den lige vej":

"Så vis mig nåde og miskundhed. Der var momenter af kærlighed."



Af Kristoffer J Niclasen,
stud.theol.

**Hvorfor ikke?**

Tag en Discipelskabstræningsskole
I DANMARK!

Sjellebro · København · Færøerne
Brasilien · Østeuropa

**September 2020**

YWAM DENMARK · dts@ywam.dk



## Skæve vinkler af Torben Osted




# Kokkelandshold besøger Blå Kors lejre




*Dygtige kokke vil holde en udendørs workshop for de unge på to Blå Kors lejre. Foto: Jesper Rais*

**Unge på Blå Kors' sommerlejre i Hillerød og Bording kan se frem til en stor oplevelse, når kokke fra det danske kokkelandshold kommer forbi for at lære dem at lave mad i samarbejde med dagligvarekæden Lidl.**

Unge fra sårbare familier får således mulighed for at lære nye tricks og få inspiration fra nogle af landets allerbedste kokke, når kokkelandsholdet holder udendørs workshop.

### Brug for inspiration

Lejrchef Sigrid Blay Steiner er sikker på, at det bliver en oplevelse, som de unge vil huske tilbage på.

"Det er utroligt fedt og dejligt at se, at et kokkelandshold har lyst til at investere tid i at være sammen med de her unge mennesker. De har brug for folk, som kan inspirere dem. Hvem ved, om der måske er en af deltagerne, som drømmer om at blive kok," siger hun.

De Blå Kors lejre, som får besøg af Kokkelandsholdet, er for unge i alderen 13-20 år. Disse unge kommer fra familier med fx. sociale udfordringer, misbrug, sygdom eller økonomiske vanskeligheder.

### Hjemmelavet mad

Det er holdkaptajnen for Kokkelandsholdet, Christian Wellendorff, der sammen med en kollega vil guide de unge gennem de to workshops. Dagens menu bliver kærnemælkskoldskål med danske jordbær og karamelliseret hvid chokolade.

"Det er vigtigt for os at udbrede kendskabet til den danske madkultur og danske råvarer. Vi vil inspirere de unge mennesker til at lave "hjemmelavet mad" og vælge de sunde og friske råvarer frem for "købepizzaen og kebabben", og måske er der nogle af de unge, som får appetit på at vælge kokkeuddannelsen, det ville da være helt fantastisk!" siger Christian Wellendorf.

### Samarbejde med Lidl

Dagligvarekæden Lidl sponsorerer råvarerne til workshoppen og donerer derudover 5.000 kroner til lejren i Bording og til hver af Blå Kors' syv øvrige sommerlejre.

Lidl har gennem flere år samarbejdet med Blå Kors om at mindske madspild og gøre en forskel for udsatte mennesker i Danmark og har for nyligt indledt et samarbejde med Kokkelandsholdet.

"Det er så fantastisk, at vi kan binde de to organisationers ekspertise sammen i dette arrangement og hæve barren for vores aktiviteter med samarbejdspartnere. Denne gang sætter vi fokus på udsatte børn og unge og giver dem nogle helt konkrete madlavningsfærdigheder til en bedre hverdag kombineret med en sjov aktivitet på deres sommerlejr. Det synes jeg er skønt, at vi kan bidrage til.", siger Lærke Skaksen, som er CSR-chef i Lidl.

Kokkelandet besøger lejren i Hillerød på Luthersk Missions Højskole den 6. juli og lejren i Bording på Hestlund Efterskole den 16. juli.

*Bodil*

## BAGSMÆKKEN

# *Survival of the un-fittest*

**Jeg husker engang, jeg som 12-årig var på en spejderweekend. Jeg var lige rykket op til storspejderne i den lokale KFUM og KFUK. Sammen med mig var 2 andre piger, der var lige så grønne som mig udi at være alene på lejr uden ledere, og så var der også en dreng med, som vist ikke havde været spejder ret længe.**

Det var en slags patrulje-konkurrence-lejr, hvor patruljer fra forskellige byer skulle dyste med hinanden udi spejderfærdigheder som lejropbygning med rafter og knob, orienteringsløb, opgaveløb og natteløb samt madlavning.

Vi havde fået udleveret et telt hjemme fra spejderhytten. Det viste sig, at teltets lynlås var gået i stykker. Heldigvis lykkedes det os at skaffe sikkerhedsnåle, så vi alligevel kunne lukke teltet.

Nu skulle vi have frokost, og det så jeg frem til. Jeg har altid været glad for rugbrødsmadder. Drengen skulle have rugbrødet med, men hans mor havde givet ham kage med i stedet. Det var en noget skuffende start på weekenden.

Ved siden af os var de halvprofessionelle spejdere. De lignede nogen, der havde været i træningslejr, så de vidste præcis, hvad de skulle bygge for at lave en totalt sej lejrplads. De havde lidt tid til overs, efter de havde lavet spisebord og udekøkken omkring bålet, så de lavede lige en vippebro som indgang til pladsen. Vi satte to små rafter sammen, så vi kunne vippe gryden til og fra bålet. Vi fik point for lejrpladsen – men nok ikke ret mange.

Vi skulle på løb, hvor der var opgaver og spørgsmål, der skulle besvares. Det var vist noget over niveau, og jeg har fortrængt indholdet i det løb. Så skulle vi lave aftensmad, og vi havde vores hyr med at få gang i bålet. Maden blev så som så og vakte ikke særlig begejstring ved inspektørerne, men vi kunne da spise kage til dessert!

Så var det tid til natløb. Der løb unge spejdere rundt i skoven med lygter, og vi hørte udbrud her og der. De to piger fra min patrulje var bange for mørke. Som jeg husker det, var der ingen af os, der helt havde forstået, hvad opgaven gik ud på. Så vi løb i den retning, vi mente det foregik, indtil det gik op for os, at vi var rendt direkte ud af kortet. Vi endte natteløbet uden point og med ønsket om blot at overleve uden psykiske mén og få alle med hjem til teltet uden lynlås.

Vi endte med en total bundplacering. Men jeg lærte noget af det. Planlægning og forberedelse kan være en god ting. Og så lærte jeg, at vi trods den ynkelige præstation i en hel weekend fuld af ydmygelser for stoltheden jo alligevel gennemførte. Det må være nåde.

"Hvis en af jer vil bygge et tårn, sætter han sig så ikke først ned og beregner udgifterne for at se, om han har råd til at gøre det færdigt? – for at man ikke skal se ham lægge en sokkel uden at kunne fuldføre det, så alle giver sig til at håne ham og siger: Den mand begyndte at bygge, men kunne ikke fuldføre det!"
(Lukasevangeliet 14, 28-30)



Af Karin Juul Jensen
Projektchef, Destination Nordvestkysten

JA tak, jeg bestiller __ ½ år for 348 kr. eller __ et helt år for 648 kr.
___ til Færøerne, Grønland, Europa og øvrige udland 1 år 998 kr.
___ **Studie-abonnement** 1 år 398 kr. eller___ ½ år 248 kr.

Skaf en ny læser og få et gavekort på 200 kr.

**Den nye abonnent er:**

Navn: _____
Adresse: _____
Postnr._____ By:_____
Tlf.: _____ E-mail: _____

**Obs! Abonnenten er skaffet af undertegnede, der som tak modtager et gavekort på 200 kr. til Hosianna.dk:**

Navn: _____
Adresse: _____
Postnr._____ By:_____
Tlf.: _____ Mail: _____

**Sæt kryds: Jeg betaler også for abonnentet ___**
**Den nye abonnent betaler selv for sin avis ___**

POST
Sendes ufrankeret
Modtageren betaler portoen

Udfordringen
+++ 24849 +++
7993 Sydjylland-Fyn USF B

(27-30/2020)



