... den kristne ugeavis

Udfordringen

Den 22. November 2020 * Årgang 48 * Uge 48



Se Udfordringen Juleavis

– Juleavisen er indlagt i denne uge på side 5-28.
Aviser til uddeling skal helst bestilles mandag inden kl. 12.

Udfordringens hus, som er en gammel jernbanestation, er pyntet op til adventstiden og den store julehøjtid. Det ser hyggeligt ud, og mange kigger ind i Café Morgenstjernen i denne tid for at få kaffe og honningkager, når de besøger Brødremenighedens by Christiansfeld, der står på UNESCOs verdensarvsliste. Læs også om Julen i Christiansfeld i Juleavisen, som er indlagt i dette nummer.



Kun 98,-

En herlig fremtid for den, som tror

Leif Rasmussen giver i sin 6. bog sin fortolkning af Bibelens tale om de sidste tider.

Hvordan er rækkefølgen i bortrykkelsen, Jesu genkomst, Trængslen. og Tusindårsriget.

130 sider, udgivet på eget forlag, men sælges via Udfordringens bogsalg.

Hosianna.dk
Udfordringens bøger & musik
7356 1500 - 7456 2202

Ny bog af Poul Henning Krog



249,-

PsykiaTro
- Lægepræsten om håb, heling og horisont

"En usædvanlig og sjælden bog om kombinationen af videnskab, psyke og personlig tro. Jeg kan på det varmeste anbefale bogen."
- Professor Niels Christian Hvidt

Bestilles på: poulhenningkrog.dk





Kaja Lausten Nielsens bog om at være "mor med mindre" i en børnefamilie.

En god lille værtindegave.
70 sider, 98 kr.

Sendes fra dag til dag.

Køb på Hosianna.dk

Inge Krog fylder 100



Fredag d. 13. november fyldte tidl. folketingsmedlem, læge og psykiater Inge Krogh 100 år.

Inge Krogh voksede op i Odense, hvor hun blev student fra Skt. Knuds Gymnasium. Selv om hendes fædrene grossererfamilie ikke interesserede sig spor for religion, tog Inge med på Kristne Gymnasiasters lejr. Og her læste hun i Bibelen og blev vakt og overgav sit liv fuldt ud. Og troen har holdt sig stærk.

Hun blev aktiv i den lille frikirke Apostolsk Tro. Frikirken findes fortsat i USA og mange andre lande. Den lægger vægt på både frelse, helliggørelse og en erfaring af Helligånden. Trossamfundet er udsprunget af Metodisterne.

Efter et år på faderens kontor rejste hun til København, hvor hun tog lægeeksamen og senere blev speciallæge i psykiatri. Hun var overlæge ved åndsvageforsorgen i Nyborg, da hun blev valgt til Folketinget. Hendes far havde siddet i byrådet i Odense for Retsforbundet, så det politiske lå hende ikke fjernt. Og da hun læste i avisen, at et Kristeligt Folkeparti blev stiftet i 1970, meldte hun sig straks ind.

11 aktive år i Folketinget

Hun blev straks opstillet på Fyn, hvor hun blev valgt i december 1973 som en del af partiets første folketingsgruppe og sad i Folketinget helt frem til 1984, hvor hun valgte ikke at opstille. Derved gav hun plads til, at Flemming Kofoed-Svendsen blev valgt.

Trods stor modstand og latterliggørelse i medierne kæmpede hun frejdigt imod giganter som alkohol- og tobaksindustrien. Stik imod tidens moralske skred i 70'erne kæmpede hun imod porno og prostitution, samt hash- og narkomisbrug.

Hun lagde heller ikke fingrene i mellem, når hun forsvarede de ufødte børns ret til livet, stik imod de nye abortlove. Den politiskkorrekte Almindelige Danske Lægeforening gav hende en næse, fordi hun i kampens hede havde sammenlignet udryddelsen af 30.000 fostre om året med det, der var foregået i kz-lejrene. Det gjorde hun i en diasserie, hvor offentligheden fik mulighed for at se de ituskårne fostre. Dengang viste man ikke den slags i medierne.

Jeg arbejdede som pressesekretrær for KD sammen med den temperamentsfulde dame fra 1980-84. På det tidspunkt var hun allerede landskendt, og mange "pæne" kristne brød sig ikke om hendes provokerende stil. Da hun fx viste sit abort-lysbilledforedrag, tog mange kristne afstand. Det samme skete, da Inge Krogh lod sig lokke til at overvære et porno live-show i en skummel kælder i Istedgade, fordi modstanderne påstod, at hun ikke vidste, hvad hun talte om. Hun tog også med på Roskilde-festivalen og besøgte Christiania.

Inge Krogh kæmpede for de ufødte børn, de udviklingshæmmede, for ofrene for alkohol- og narkomisbrug og pornoens fordærvende virkning. Hun var også meget aktiv imod dyreforsøg.

Ekstra Bladets kårede hende til den første 'Nytårstorsk' i 1977. Men selv om medierne ofte fremstillede hende i et negativt lys, var hun også en humoristisk, intelligent og farverig politiker. Og hun var ikke bange for at gå op imod de anti-kristelige kræfter.

I 1986 flyttede Inge Krogh til Horsens, hvor hun stadig bor.

I 2009 blev hun udnævnt til æresmedlem af KD.

Henri.

Læsernes egne mærkedage

Send et farvebillede af dine venner og familiemedlemmer, som har fødselsdag, jubilæum, bryllup, sølvbryllup eller guldbryllup. Det koster kun 100 kr. inkl. moms.

Skriv højst 35 ord. Sidste frist er mandag, når avisen udkommer om søndagen. Send en mail til: mail@udfordringen.dk eller et brev til Udfordringen, Jernbanegade 1, 6070 Christiansfeld. Billeder returneres kun, hvis du vedlægger en frankeret svar-kuvert.

Brudepar tilbydes Udfordringen gratis leveret i tre måneder, ligesom brudebilledet bringes uden omkostninger.

Læs også avisen på Udfordringen.dk

Brugernavn: udf-net Kodeord i november: efterkommere
Kodeordet for november gælder til mandag den 30/11 kl. 9.

Ugens profil: Søren Andersen

Alsidig lærer ny forstander på Efterskolen Solgården



Søren Andersen er uddannet som både lærer og bankmand.

Den kristne efterskole Efterskolen Solgården har ansat den 49-årige Søren Andersen, Tarm, som ny forstander med tiltrædelse den 1. januar 2021.

- I Søren Andersen har vi fundet en hjertevarm, dygtig, kompetent og tillidsskabende leder, der kommer direkte fra en lederstilling i Blå Kors.

Tidligere har Søren været lærer på Sædding Efterskole i 8 år, hvorfor efterskolelivet er en stor del af hans identitet og et liv, som Søren glæder sig til igen at blive en del af, fortæller Jakob Morthorst, der er formand for Efterskolen Solgården.

Forkynder og teen-leder

Solgårdens kristne værdier er særdeles velkendte for Søren, da han tidligere har arbejdet i den evangeliske lutherske kirke i Peru og som ungdomssekretær for Luthersk Mission.

Søren Andersen, der foruden sin lærerbaggrund også har en uddannelse som bankmand, er aktiv i skolens bagland. Han er også engageret i det frivillige arbejde, både som forkynder og som teenklubleder gennem mange år.

Søren er 49 år, gift med Majbritt og far til fire børn, hvoraf den yngste går på efterskole. Familien kender også Solgården rigtig godt, da tre af børnene har gået på efterskolen.

Formidling i øjenhøjde

At bruge tid sammen med efterskoleeleverne, formidle det kristne budskab i øjenhøjde og se det enkelte menneske vokse er noget af det, som Søren brænder for. Han er også en passioneret sportsmand, hvor løbeture, volleyball, golf og et sundt konkurrenceelement er bærende elementer.

Solgården får med ansættelsen af Søren et meget stærkt ledelsesteam, hvor den nuværende konstituerede forstander, Peter Jensen, efter eget ønske vender tilbage til posten som viceforstander allerede i januar.

I foråret vil Peter dog stadig have en del af de ledelsesmæssige funktioner, som han har i dag, mens det nye ledelsesteam får afstemt ansvarsområderne.

Tilgængelig medspiller

"Jeg glæder mig til at vende tilbage til efterskoleverdenen og til at møde eleverne med verdens bedste budskab, som fortæller, at de har uendelig værdi. I tæt samarbejde med de ansatte ønsker jeg at sikre, at Solgården også i fremtiden er en attraktiv og tydelig kristen efterskole.

Jeg ønsker at være en tilgængelig og nærværende medspiller på efterskolen, hvor jeg vil prioritere tid til samvær med eleverne både i hallen, dagligstuen, i hverdagssituationer og i samtaler, fortæller Søren Andersen.

Grund til taknemlighed

Efterskolen Solgården tilbyder musik, sport, e-sport og krea som kernefag. Der er stadig ledige pladser i Solgårdens 9. og 10. klasse i det kommende skoleår.

Men fremtiden ser lovende ud, mener formanden.

- Når vi ser på tilmeldingerne til det kommende skoleår, ser det rigtig positivt ud, og med et nyt ledelsesteam på plads kan elever, forældre, ansatte og bestyrelse glæde sig over, at en vigtig brik er faldet på plads.

Bestyrelsen ønsker samtidig at udtrykke stor taknemlighed for baglandets medleven, tålmodighed og forbøn for Solgården, slutter Jakob Morthorst.

Bodil

BDM udsender missionærfamilie og volontører til Tanzania

Brødremenighedens Danske Mission udsender til januar ægteparret Mia og Michael Toldam Korsgård og deres tre drenge, Halfdan, Vilfred og Eskild til Sikonge i Tanzania. Der er udsendelsesgudstjeneste den 22. november i Kristuskirken på Nørrebro i København.



Mia og Michael Toldam Korsgård har tidligere været volontører for BDM i Tanzania. Nu vender de tilbage som missionærer sammen med deres tre drenge på 11, 9 og 4 år samt en eller to danske volontører.

Mia (38) og Michael Toldam Korsgård (39) skal bistå Brødrekirken og BDM i en række opgaver med blandt andet rådgivning, analyse, udviklingsprojekter, sundhedsarbejde, uddannelse, hospitalsadministration og renovering af bygninger.

Afrejsen udsat

Om udsendelsen siger general- og missionssekretær Jens Peter Rejkjær:

"Det er en stor glæde for os at kunne sende familien Toldam Korsgård til Sikonge. De blev allerede ansat i foråret, men pga. Covid-19 har vi være nødt til at udsætte udsendelsen af dem. Vi vurderer, at det er sikkert for dem at rejse til Tanzania, da der ikke ser ud til at være helt de samme udfordringer med Covid-19, som vi oplever det i Danmark."

Lige siden 1920'erne har BDM i og ud fra Sikonge haft et vidt forgrenet missions- og diakonalt arbejde i partnerskab med Brødrekirken. Familien Toldam Korsgård træder således ind i rækken af udsendte medarbejdere, som rejser ud for at skabe positive forandringer sammen med kirken i Østafrika.

Kald og forventing

I bladet BDM Nyt fra september 2020 fortæller ægteparret, der i 2004 var volontører for BDM i Tanzania:

"Det sidste år er tankerne om at rejse ud vokset i os. Det er en fornemmelse, som bedst kan beskrives som et kald. Vi havde oplevet et godt samarbejde med både BDM og brødrekirken i Tanzania, da vi var volontører.

Vi kunne også se os selv i BDMs måde at arbejde på, hvor evangeliet står helt centralt, samtidigt med at menneskers fysiske behov for hjælp bliver mødt. Derfor er vi fulde af positiv forventning til de næste års arbejde i Tanzania."

Mia er uddannet sociolog med fokus på fattigdom, migranter og udviklingslande. Hun har før arbejdet med udviklingsprojekter bl.a. i Kenya. Fra stillinger i Caritas og Danske Kirkers Råd har hun også erfaring med migrant-, klima- og miljøarbejde.

Michael er arkitekt og industriel designer og har 12 års erfaring med produktudvikling i Kvadrat Soft Cells. Han er særligt optaget af bæredygtighed og udvikling, der gør en forskel for mennesker.

Når familien rejser til Sikonge, medfølger et par unge danske volontører, som skal hjælpe til med at passe og undervise parrets tre drenge.

Udsendelsesfest

"Det er vigtigt, at vi er mange, der omslutter Mia og Michael og deres tre drenge i forbøn. Det er afgørende for, at de selv bliver velsignet i opgaverne og bliver en velsignelse blandt det folk, de rejser ud for at tjene", siger Jens Peter Rejkjær.

Udsendelsesgudstjenesten foregår søndag den 22. november kl. 16 i Kristuskirken i Baggesensgade på Nørrebro i København. Her er familien en del af baptistkirken Regen/Kristuskirken.

BDMs formand Jørgen Bøytler taler på gudstjenesten, hvor også generalsekretær Jens Peter Rejkjær m.fl. medvirker.

BDM

BDM er et folkekirkeligt missionsselskab, der arbejder i Tanzania, D.R. Congo, Rwanda, Burundi og Albanien. Desuden støttes et arbejde blandt psykisk handicappede på Vestbredden i Israel.

BDM har udsendt missionærer til Tanzania siden 1922 i partnerskab med Brødrekirken.

Bodil



Serien 'Ventetid' kan ses på Viborg Stifts hjemmeside og bliver bragt i fire adventsafsnit på TV Midvest.

Her ses sognepræst og vært Troels Laursen i Viborg Domkirke. Foto: Viborg Stift

Digital julekalender belyser 'ventetiden' fra 27 kirker

Viborg Stift tilbyder alle muligheden for at åbne en låge i en digital julekalender med fotos fra 27 kirker i Midt- og Vestjylland, hver dag fra 1. søndag i advent og i 27 dage frem mod jul.

Sognepræst og kunstanmelder Troels Laursen guider seerne til de 27 kirkers store og små kunstværker, der kan fortælle om det, vi venter på frem mod jul. Værkerne er ikke mere end 50 år gamle.

Serien "Ventetid" og de små korte film på 3-5 minutter vil kunne ses på Viborg Stifts hjemmeside og på Facebook. De vil også kunne ses som fire længere programmer på TV MIDTVEST, hvor de bliver sendt på de fire advents-søndage.

Kunst og poesi

Optagelserne til serien begyndte i august, hvor værten Troels Laursen og fotograf Henrik Helms kørte Viborg Stift tyndt, for at stille skarpt på smuk kunst tilsat poetisk eftertænksomhed.

- Jeg er optaget af, hvad de kunstværker fortæller om den kristne tro, og hvordan de tolker den menneskelige tilværelse. Og på den her rundtur vil jeg gerne være med til at åbne en flig af den skatkiste, vi har af den nyeste kirkekunst og deres fortællinger, fortæller Troels Laursen.

Han ønsker ikke kun at gennemgå nogle særlige kunstværker, men også give os allesammen anledning til eftertanke.

-Troels har vist sig som den fødte tv-fortæller, der på sin helt særlige og personlige måde giver mig noget at tænke over op til jul, fortæller fotograf og producer Henrik Helms.

Bonus til Hellig Tre Konger

Efter optagelserne sluttede sidst i oktober, er alt materialet blevet set igennem, tilsat speak og musik og redigeret sammen til 28 afsnit.

-Vi har valgt at lave hele 28 små afsnit, for at følge hele adventstiden fra første søndag i advent og så helt frem til og med juledag, hvor julen for alvor fejres i kirken og vores ventetid er ovre.

Som en ekstra bonus tager vi også lige Hellig Tre Kongers aften med den 6. januar, hvor julen er slut, og vi er godt i gang med det nye år, siger Troels Laursen.

Forventningens tid

Biskop Henrik Stubkjær glæder sig til at se serien Ventetid og de mange smukke kunstværker i stiftets kirker:

- Jeg har altid fundet adventstiden ganske fantastisk. Det er en tid fyldt med forventning. Det er en tid, hvor der peges frem imod noget større. På samme måde er det med kunsten i vore kirker. Kunsten peger hen imod noget større – en Guds virkelighed som rummer hver enkelt af os, siger biskoppen.

Hvis man tilmelder sig på Viborg Stifts hjemmeside, kan man modtage et nyt julekalender afsnit hver morgen i sin indbakke

Serien begynder 1. søndag i advent og er ialt på 28 afsnit; og du kan se her, hvilke kirker vi besøger hvornår. Derudover er der et bonusafsnit den 6. januar.

Den første søndag i advent, den 29. november, besøger Ventetid Lemvig kirke. Den 30. november besøger serien Viborg Domkirke.

Bodil

Forbønsgudstjeneste i Viborg

140 personer havde fundet vej til Viborg Domkirke, da der den 8. november blev afholdt forbønsgudstjeneste for verdens forfulgte kristne.

I år havde gudstjenesten fokus på Iran, hvor kristne lige nu oplever stor forfølgelse.



Biskop Henrik Stubkjær, som ses forrest i processionen, ledte forbønsgudstjenesten. Han sendte en særlig tak til beboerne på Udrejsecenter Kærshovedgård, som også i år var talstærkt repræsenteret.

Flere bliver kristne i Iran

Naser Rezaeih, der leder en iransk menighed i Aarhus, fortalte i sin prædiken om flere biskopper og præster, der siden revolutionen i 1979 er blevet slået ihjel på grund af deres tro. Alligevel bliver stadig flere iranere kristne:

"Trods fortsat forfølgelse, fængsling og tortur vender tusinder og atter tusinder af iranere sig hvert år til Jesus og tager imod ham som deres frelser, forløser og trøster i livet.

Der er hundredvis og atter hundredvis af hemmelige huskirker og kristne cellegrupper, der jævnligt mødes i skjul og tilbeder Herren Jesus og bliver fyldt med hans glæde."

Bliver døbt i Danmark

Prædikanten fortalte også om de mange iranere, der her i Danmark er konverteret til kristendommen. Alene i Viborg Stift er flere hundrede iranere blevet døbt i folkekirken inden for de seneste fem år. Naser Rezaeih benyttede samtidig lejligheden til at takke stiftet og kirkerne for deres forbøn og hjælp.

"Tusind tak, fordi vi må være en del af denne forbønsgudstjeneste med fokus på Iran og de iranske forfulgte og undertrykte kristne.

Og tak ske Gud, at lige meget hvor i verden vi stammer fra, er vi stadigvæk en del af Kristi legeme. Et legeme, der glæder sig, når det går godt med andre lemmer, og sørger og yder hjælp og omsorg, når et lem lider."

Nåden gør indtryk

I sin prædiken fortalte Naser Rezaeih også om, hvad det er, der får iranere med en muslimsk baggrund til at blive kristne.

"Iranere har fået at vide, at mennesker ikke kan komme Gud nær. Derfor gør det stort indtryk på os at læse beretningen om den fortabte søn og opdage, at man er velkommen hos Gud, ligegyldigt hvor langt væk og hvor snavset og ulydig man tidligere har været.

Det gør indtryk at kunne kalde den almægtige og alvidende skaber vores Far i himlen. Det gør indtryk at opdage, at der er noget i kristendommen, der hedder nåde, og at Guds barmhjertighed er ny hver dag. Det er befriende at vide, at Gud har tilgivet vores fortid og accepteret os, som vi er."

Biskop Henrik Stubkjær sendte i sin afslutning en særlig tak til beboerne på Udrejsecenter Kærshovedgård og til de konfirmander, der var mødt op, og som under gudstjenesten fik udvidet deres forestilling om, hvad den kristne kirke er.

Forbønsgudstjenesten var arrangeret af Stiftsudvalget for Kirken i Verden.

Bodil



- Jeg blev overrasket og glad, siger 11-årige Jennifer, som har tegnet julemærket med snemanden. Foto: Blå Kors Danmark

Børn har lavet tegningerne til Blå Kors' julemærker

Hvert år udgiver Blå Kors en række julemærker. I år er de tre mærker tegnet af børn fra den kristne sociale hjælpeorganisations eget familienetværk.

11-årige Jennifer Engler elsker alt ved julen og kommer hver uge i Familienetværket Nykøbing Falster, hvor hun nyder at være kreativ. I år er hendes juletegning af snemanden blevet udvalgt til at pryde Blå Kors' julemærker, og det blev fejret i Familienetværket Nykøbing Falster.

"Har du set, hvad der er på kagen?" spørger en af andre, og Jennifer Engler tager sig til kinderne. Hun kigger ned på rullebordet med den glasurovertrukne chokoladekage, hvor hendes snemand er flot pyntet med røde vingummier som vanter og gulerodsnæse.

"Jeg havde slet ikke regnet med, de ville lave en kage med min snemand. Jeg blev overrasket og glad. Jeg havde ikke rigtig regnet med, at min tegning blev valgt," siger Jennifer Engler.



Her ses Jennifer sammen med Birgit Rasmussen, som er leder af Familienetværket Nykøbing Falster.

"Hun jublede, da hun fandt ud af det og sagde "jubii". Hun var meget, meget stolt. Mormor har allerede reserveret nogle julemærker," indskyder Jennifers mor, Stephanie.

Frirum og fællesskab for hele familien

Jennifer Engler og hendes mor kommer hver mandag i Familienetværket Nykøbing Falster og har gjort det i 3½ år.

"Mandag er den bedste dag, fordi vi skal i Familienetværket, og så har jeg verdens bedste timer i skolen. Dansk og håndværk og design. Og også lidt matematik. Det er en god dag!" siger Jennifer.

Familienetværket i Nykøbing Falster drives af Blå Kors i partnerskab med Luthersk Mission og er et socialt fællesskab for familier, som har brug for et pusterum i hverdagen. Her kan de komme og snakke, spise og hygge sammen med andre børn og voksne.

I Familienetværket er der også plads til, at de voksne kan snakke sammen, mens børnene laver andre aktiviteter. Til jul er det for eksempel juleklip, som Jennifer Engler elsker at lave – både sammen med sin mor og sammen med vennerne i netværket.

"Jeg har lavet meget julepynt til min mormor. Der er så meget, at det ikke kan være på træet," siger Jennifer.

Blå Kors' julemærker bliver udgivet i Kristeligt Dagblad, organisationens eget blad og kan bestilles på blaakors.dk/julemaerker

Bodil

Giv en Bibel til dine medarbejdere som julegave:

60% rabat på alle Bibler

Bestil en kasse bibler (min. 16 stk.) på **www.scandinavia.as** og brug rabatkoden "bibelkasse" - så opnår du 60% rabat.

Du kan på hjemmesiden frit vælge den udgave du ønsker. Gælder så længe lager haves.





Når folkesundhed bliver en afgud

"Se til, at ingen fører jer vild!" Det er hvad Jesus først peger på, da disciplene spørger ham, hvad tegnene på de sidste tider er. Det er meget tankevækkende, at Jesus først og fremmest advarer mod at blive forført og ikke naturkatastroferne, som følger efter.

Siden marts måned har verden befundet sig i en meget usikker tid på grund af corona-virus. Store dele af verden er stadig underlagt nedlukningerne. Forsamlingsforbud skiller mennesker ad. Mundbind anonymiserer os. Rejseforbud betyder, at vi ikke kan bevæge os frit. Nu forlyder det, at julen heller ikke bliver som den plejer. Statsminister Mette Frederiksen har i modstrid med loven beordret alle mink i landet aflivet. Det er en af de største politiske skandaler i demokratiets historie her til lands. Fødevareminister Mogens Jensen har trukket sig fra sin post, men måske det ender med en rigsretssag imod statsministeren og regeringen.

Statsministeren siger til sit forsvar, at hun var nødt til at handle hurtigt i forhold til aflivning af minkene - selvom loven ikke var på plads - af hensyn til folkesundheden. Det betyder, at hun sætter folkesundhed over grundlov. Det er aldrig før sket, at en sag kan trumfe grundloven.

Når danskere gør stor ofre og afholder sig fra at se deres kære, gør de det af lydighed mod folkesundheden. Også kirkerne retter ind efter folkesundheden gennem nedlukninger og accepterer, at kan kun ganske få kan deltage i begravelser. Folkesundheden kommer før alle andre menneskelige behov, og endda selve kirkens tro.

Som samfund er vi begyndt at dyrke folkesundheden som en gud. Naturligvis skal vi værne om vores helhed. Men når landets leder kan begå lovbrud i folkesundhedens navn, og kirken er dikteret af den, er noget gået helt galt. Så er folkesundheden blevet til en afgud, en ny lovreligion, som vi underkaster os.

Regeringens aflivning af alle mink uden lovhjemmel er blevet et direkte symbol på, hvordan regeringen gør sig til herre over liv og død. Statsministeren lover danskere, at de ikke kommer til at dø af corona, hvis de retter sig efter hendes restriktioner. Det er så let at blive forført til at mene, at vi bør acceptere et sådant lovbrud og opgive vores grundlovssikrede rettigheder i folkesundhedens navn.

Dyrker vi folkesundheden som en afgud, er vi på vildspor. Det fører til en slags bio-diktatur, hvor Gud vil få vigepligt. Et udtryk, som statsministeren tidligere har brugt om hendes syn på religionens plads i samfundet.

Mon ikke det var derfor, Jesus sagde: "Hvis nogen da siger til jer: Se, her er Kristus! Se dér! Så tro det ikke for der skal fremstå falske kristus'er og falske profeter, og de skal gøre tegn og undere for om muligt at føre de udvalgte vild"

Af Iben Thranholm

Cand. teol., journalist og samfundsdebattør

SYNG DE KENDTE BORDVERS

Kraftig papbog med skønne illustrationer og alle de kendte danske bordvers. Til glæde og gavn for hele familien!



TAK FOR MAD
- BORDVERS FOR BØRN
A4 BOG - 28 SIDER
NU KUN KR. 98,-

Hosianna.dk

Børnene ingen hører om

Kristne børn regnes for intet i Pakistan, fortæller den danske hjælpearbejder Henrik Holm.

- Når der er tørke eller uroligheder eller naturkatastrofer i Indien eller Afrika, så hører vi om børnene og deres frygtelige forhold, men vi hører aldrig om de kristne børn i Pakistan. Deres tilstand er konstant.

Det siger Henrik Holm fra Love of God Ministry, som har været i Pakistan 3 gange og set, hvordan børnene laver mursten på lokale teglværk i op til 50 grader i direkte sol. Andre lever alene i gaderne og sover hvor som helst, uden ordenligt mad og med beskidt vand, som ofte fører til kolera.


Ved kristne møder er det nødvendigt at have bevæbnede vagter. Mellem vagterne ses danske Henrik Holm fra Love of God Ministry.

Misbrug af børn og kvinder

- Når man er barn af kristne forældre, er man de laveste i et muslimsk land, man bliver regnet for intet. Specielt pigerne bliver mishandlet og misbrugt, så de er kun sikre i deres eget hjem. I skrivende stund har der lige været en sag om en 12- årig pige, som blev taget fra sine forældre og tvangskonverteret til islam og gift med en gammel muslim.

Eller et andet nyt eksempel: En ung mors bil går i stykker på hovedvejen, ud af den første bil, der stopper, kommer 2 mænd og voldtager hende for øjnene af hendes børn.

Muslimer må ikke drikke og spise sammen med kristne, så de kristne børn få intet at drikke hele dagen, mens de er i skole, skoler uden aircondition med op til 50 grader udenfor, forklarer Henrik Holm.

Fattige og syge

På grund af corona har det nu i 9 måneder været helt umuligt for forældrene at give deres børn den mad og lægehjælp, de har brug for, skriver Henrik Holm.

Han fortæller om 8-årige Mary, der lider af knogleskørhed, og om drengen Mathew:



Børnene laver mursten i op til 50 graders varme i direkte sol.

"**Mary** har brækket ben mm. mange gange, siden hun blev født. Det medfører store smerter, og mange dage kan Mary ikke passe sin skole. Hun bor sammen med sin mor, far og 4 søskende.

Hendes far kan tjene penge til husleje, mad og tøj, men der er ikke noget tilbage til medicin og den diæt, som Mary's sygdom kræver. Engang, da Mary havde brækket et ben, kunne hun ikke udholde smerten, så hun sagde til sin far: "Far, bed Gud tage min sjæl fra min krop. Jeg kan ikke klare mere smerte".

Når Mary er i skole, bliver hun drillet pga. hendes sygdom og krop. Lægerne vil gerne operere hende, når hun bliver 12 år, hvis der er penge til det. Indtil da har hun brug for medicin.

Mathew's mor døde, da han var et år gammel, på grund af en hjerne-sygdom. Mathew's "kristne" far har aldrig villet have noget med ham at gøre, så da moren døde, var han overladt til sig selv. I Pakistan er der ingen sociale myndigheder, som gør noget for de kristne i sådanne tilfælde. Mathew var heldig, at Kinza og hendes familie kendte ham, så de tog ham ind i deres familie, og han har nu boet hos dem i 2 år.

Mad til enke med 7 børn

Henrik Holm fortæller også om Jasica på 5 måneder, som har 6 søskende, hvoraf den ældste er 10 år.

"**Jasicas** far døde 2 måneder henne i graviditeten, så nu er hendes mor enke med syv børn. Ingen af dem kan arbejde. Lægen sagde at hun snart ville dø af underernæring, men så begyndte vi at give mælk og mad til hele familien. De var heldige, at deres nabo Maria arbejder for Love of God Ministry."

Love of God Ministry

- Jeg ville ønske, at vi i Love of God Ministry kunne hjælpe flere, end vi kan i dag. Jeg ønsker, at sandheden om de kristne børn i Pakistan kommer frem, så de kan få den støtte og hjælp de har brug for, siger Henrik Holm.

Love of God Ministry består af Henrik Holm i Danmark samt 25 kvinder og mænd i Pakistan.

NGO'en samler penge ind i Danmark, og de unge mennesker laver mad eller deler mad ud i Pakistan. De har søndagsskoler og hjælper på alle tænkelige måder blandt de forfulgte kristne i Pakistan og deres børn, som ingen taler om.

Bodil

Mission Øst hjælper fordrevne armeniere

En skrøbelig våbenhvile mellem Armenien og Aserbajdsjan efterlader 75.000 fordrevne armeniere uden mad, tøj og mulighed for at modstå vinterkulde og COVID-19. Mission Øst går sammen med andre ngo'er for at hjælpe.

Efter en seks uger lang konflikt om den omstridte provins Nagorno Karabakh er der nu indgået en fredsaftale mellem Aserbajdsjan og Armenien med russisk mellemkomst.

Fredsaftalen betyder, at Armenien beholder området omkring provinsens største by, Stepanakert, og Aserbajdsjan fastholder kontrollen over den næststørste by, Shushi.

Aftalen indebærer også, at den bufferzone, som var under armensk kontrol og sikrede forbindelsen mellem Armenien og den armenske befolkning, nu er under Aserbajdsjans kontrol. Selv om russiske tropper patruljerer grænsen og skal sikre armenske forbindelseslinjer, er usikkerheden stor og chancerne små for, at de over 75.000 armenske fordrevne tør vende tilbage.


Mange familier måtte flygte over hals og hoved, så de mangler nu selv de mest absale fornødenheder.

Hjælp fra Mission Øst

Mission Øst er til stede i grænseområdet i det sydlige Armenien og forbereder en storstilet hjælpeaktion sammen med andre ngo'er. Indsatsen går først og fremmest ud på at sikre mad, tæpper, vintertøj og hygiejne- og beskyttelsesudstyr mod COVID-19.

Mission Østs grundlægger Kim Hartzner er lige kommet hjem fra Armenien og rapporterer om mennesker, der er flygtet over hals og hoved og nu mangler de mest basale fornødenheder.

Børn skjult i kirke

Han fortæller om Ashrin og Albert og deres to børn, der fik deres lejlighed i Shushi sønderbombet, mens de opholdt sig i beskyttelsesrum. Forinden havde de skjult deres børn i en nærliggende kirke, mens de var ude at købe mad, men også den blev bombet.

Børnene blev reddet ved et mirakel, da en ældre mand lagde sig imellem og tog imod de væltende murbrokker. Nu har familien fået husly hos en familie i den armenske hovedstad Jerevan.

Svend Løbner

Julens Udfordring



Julenummer af den fælles kristne ugeavis Udfordringen

December • 2020 • Årgang 48 • Uddeles gratis.



Fra filmen Vejen til Jerusalem.

Derfor får du denne juleavis

'Julens Udfordring' er julenummeret af den fælleskirkelige ugeavis Udfordringen.

Nogle abonnenter deler ekstra eksemplarer af julenummeret ud til venner og bekendte, gode naboer – eller tilfældige postkasser i deres by. Desuden sendes avisen ud med bude i udvalgte områder.

Juleavisen udgives for at give alle en god advents- og juletid, hvor vi husker, hvorfor vi egentlig fejrer jul.

Prins Joachim efter sin sygdom:

Vi takker vores Skaber hver dag

- Vi kunne mærke støtten fra danskerne. Den sympati, som kom os alle sammen i møde, er virkelig gået lige i hjertet på os.

Det fortalte prins Joachim i DR's 21 Søndag den 15. november, hvor han gav sit første interview, siden han i sommer blev ramt af en blodprop i hjernen.

Prinsen, hvis navn er hebraisk og betyder "Jahve opretter" eller "Jahve genrejser", modtog journalist Stéphanie Surrugue på sit kontor i Paris, hvor han nu er Danmarks forsvarsattaché.

Takker for livet

Journalisten bemærker indledningsvis, at prinsen ser ud til at være i god form, og det bekræfter han. Samtidig er der stadig noget, han må arbejde med.

- Det er ikke kun den fysiske form, men også de ting, man tænker på, når man bliver ramt: Min kone og mine børn, den allernærmeste familie, vi er alle ramt.

Jeg blev ramt fysisk, men de var jo på første parket. Derfor er familien også en del af denne heling, og vi takker vores Skaber for hver eneste dag. Simpelthen, siger prins Joachim.

Danskernes støtte

Prinsen fortæller, at han nu må passe på, lytte til gode råd og løftede pegefingre - samt nyde livet og sine nærmeste.

- Nyde og være min Skaber taknemlig for, at det gik så godt, og at jeg kan sidde her i dag, understreger han.

Også støtten fra danskerne har varmet og været mærkbar for hele familien, forklarer prins Joachim. Han bliver bedt om at forholde sig til Frankrigs aktuelle situation med udgangsforbud og terrortrusler, og svarer, at "det er virkelig underlige tider og ikke noget at spøge med".

Verden bliver aldrig den samme igen, fastslår prinsen. Men gennem de mange skelsættende begivenheder har han og familien lært at leve et nyt liv med en ny taknemlighed.



- Vi takker vores Skaber hver eneste dag. Simpelthen, siger Prins Joachim i et interview 3½ måned efter sin blodprop.

- Vi nyder hvert øjeblik, vi har, konkluderer prinsen, da han skal sammenfatte sine tanker om året 2020.

Fremtiden

Som forsvarsattaché i Frankrig er prins Joachim ansat på fuldtid i 3 år med mulighed for et års forlængelse. Og arbejdet kræver meget, også fordi det foregår i udlandet, erkender han. Samtidig er det for tidligt at sige noget om fremtiden:

"Græsset vil altid være grønnere på den anden side, men det hænger vi os ikke i," slutter prinsen, der sammen med sin familie koncentrerer sig om at leve i nuet.

Bodil

'Klovnen' Casper blev døbt

Jesus hjalp mig af med min skyldfølelse, siger den omvendte kunstner.

- Det er jo en sindssyg transformation for mig. Det er ikke mere end fem år siden, at jeg nærmere tilbad djævlen!

Det siger "Klovn-komikeren" Casper Christensen i et interview med Ud & Se i oktober. Her indrømmer skuespilleren sin tidligere grænseoverskridende adfærd - og fortæller, at han blev døbt i år på sin 52 års fødselsdag.

Alt føltes rigtigt

Tidligere mente komikeren, at troende mennesker måtte være hjerneskadede. Men efterhånden fik han selv en fornemmelse af, at der fandtes "noget mere". Og det førte til, at han sammen med sin 1-årige søn, Jagger, blev døbt i Hornbæk Kirke på deres fælles fødselsdag den 22. august i år.

"Fantastisk dag, alt føltes rigtigt og fuld af glæde, og Isabel forærede mig et guldkors, som jeg bærer om halsen," siger Casper. Om sit tidligere liv siger han til Ud & Se:

– Gennem årene har jeg sagt alt det, man ikke må - opført mig grænseoverskridende og fortalt om utroskab, kønssygdomme, drukture og skilsmisser, men intet har været så svært at tale om som min tro på, at Jesus er i nærheden, siger Casper Christensen.

Jesus hørte bøn om hjælp

Komikeren siger selv, at der er sket en u-vending i hans liv, og at det kræver mod at tale om troen på Gud. Men han gør det alligevel, blandt andet i et interview med Iben Maria Zeuthen i P1-podcasten "Tal til mig".

Her fortæller Casper, at han efter nogle intense år med stoffer, alkohol og et smuldret værdigrundlag, gik rundt med en "evig skyldfølelse". Lige til den dag, da han bad Jesus om hjælp.

- Så forsvandt det! Jeg følte pludselig, at nogen var sammen med mig - Jesus eller en storebror. Det var en guddommelig kraft, der var tæt på, forklarer han.

Storebror er med

– Når jeg fx skal i dette radiostudie med dig, så beder jeg om, at "storebror" må være med. Og der sker ikke noget med mit hjerteslag, når jeg hører, at "nu er vi på" Jeg føler mig tryg.

Jeg har mit back-up, jeg er her



- En dag bad jeg til Gud. Og så skete der det, at det virkede, fortæller Casper Christensen.

med "Den Store", fastslår komikeren, der betegner sig selv som "nyfødt og genfødt".

– Jeg har en del Jesus-statuer i hjemmet - når man nu er blevet fan, slutter en glad Casper Christensen i interviewet på P1.

Bodil

Læs også avisen på Udfordringen.dk

Brugernavn: udf-net Kodeord i december: festdagene
Kodeordet gælder fra mandag den 30/11 til den 4/1 - 2021.

Udfordringen

Udfordringen er en **selvejende** fælleskirkelig ugeavis med stof fra både **frikirker og folkekirken.** Avisen finansieres af abonnementer og annoncer og er **uafhængig** af såvel kirker som organisationer. - 2020: Årgang 48. Medlem af avisernes organisation Danske Medier. ISSN nr. 0902-5693



Henri Nissen, Lisbeth Thomsen, Bodil Lanting, Erik Damm, Henriet. Pallesen, Kis Iversen, Krista Revsbech, Troels Hertzum, Henrik Engedal

Bestyrelse: Pastor, cand.jur. Stig Christensen (fmd.) chefkonsulent Flemming Nielsen, journalist Kristian Pahus, bofællesskabsleder Claus Mester, virksomhedskonsulent Peter B. Olsen og sognepræst Henrik Nygaard Andersen.

Telefon: 74 56 22 02 fra kl. 10-15.
Adresse: Jernbanegade 1,
6070 Christiansfeld
Redaktion@udfordringen.dk
Henri Nissen (ansv.hav.) Lisbeth Thomsen, Bodil Lanting.
Korrektur: Krista Revsbech.
Brevkasseredaktører: Orla Lindskov Christensen og Poul Henning Krog.
Ung@udfordringen.dk: Henrik Engedal
Annoncer@udfordringen.dk:
Erik Damm og Lisbeth Thomsen
Bogholderi@udfordringen.dk
Henriette Pallesen
Abonnement@udfordringen.dk
Kis Iversen og Troels Hertzum

Hjemmesider: udfordringen.dk
hosianna.dk (bøger, musik, film)
Netbank: annoncer: 7040 0001 830 438
abonnement: 7040 0001 830 420
BetalingsService nr.: 02229838
debitorgruppe 00001 - Abonnements-nr. er abonnentens PBS-nr.
Revision: rgd revision, Århus.
Tryk: Jysk Fynske Medier.
Støt Udfordringens projekter via Missionsfonden '**5127 Udfordringen**' og '**5984** Udf.s **Radio**-mission i Afrika' og '**6125 Café Missionen**' og **6133 Bibelsk Arkæologi og Research** på konto nr. 9570 - 0006 139450 eller MobilePay 81558.

ANNONCER:

Søgte Allah - fandt Jesus



Nabeel Qureshi beskriver sin dramatiske rejse fra islam til kristendommen, lige fra udvikling af venskaber, diverse undersøgelser og overnaturlige drømme undervejs.

"Søgte Allah, Fandt Jesus" fortæller på en spændende og tankevækkende måde, en stærk historie om sammenstødet mellem islam og kristendommen i en mands hjerte - og den fred han til sidst fandt i Jesus.

199,-

Hosianna.dk

Udfordringens bøger & musik
7356 1500 - 7456 2202

ANNONCER:



I bogen taler skuespilleren Bodil Jørgensen med Marmorkirkens præst Mikkel Wold om at genvinde livsmodet og finde trøst midt i sorgen og fortvivlelsen. Foto: Les Kaner.

Bodil Jørgensen oplevede at Gud også var i mørket, da hun var nærdød

Vi bringer her nogle udsnit af journalist Joan Øhrstrøms samtalebog – "Gå med fred" – med Bodil Jørgensen og Mikkel Vold.

– Det, jeg opdagede i forbindelse med min ulykke, var, at tæppet blev revet væk under mig.

– Alle de gule sedler, jeg havde skrevet på hele mit liv, fløj op i luften og til alle sider og kunne pludselig ikke bruges til noget, fortæller Bodil Jørgensen.

Hun fortæller i samtalerne med Mikkel Vold bl.a. om den ulykke, hvor hun svævede mellem liv og død og nær havde mistet livet.

Hun nævner i den forbindelse, at julen ligesom forbinder os med evigheden.

Ind under jul...

– Pludselig kan man miste det hele. Der er nogle kræfter, som bor i en, og som forbinder os til evigheden, og man bliver dybt berørt deraf.

De kræfter er det værd at tære på og lede efter. Især hvis man har det som i sangen *Ind under jul, hvor er det trist,* hvor der i første strofe står:

"Ind under jul, hvor er det trist, snefog og kulde og korte dage, sindet bøjer sig ned til sidst, véd ikke, hvor det skal modet tage. Mindre og mindre af dag det lyser, hjertet i kulde og mishåb gyser, kommer ej jul?"

Altså, kommer det ikke snart? Det, der skal til, for at jeg ikke uddør. Men så kommer håbet i fuldstændig uventet form. Gud lader sig føde som menneske, som et lillebitte barn. Man behøver ikke være kristen, man skal bare høre historien. At der fødes et barn. Kristus vokser op og kan sådan set ingenting. Han er ikke uddannet, han har ingen bankkonto, han har ikke noget at give. Ud over sin kærlighed som et barn, der lægger sig i sin mors arme.

Ved juletid holder jeg af at høre Bachs juleoratorium, Jesus bleibet meine Freude. Det er, som om man bliver fyldt af det håb, som musikken er skrevet ind i, historien om Jesu fødsel, og som har inspireret de største historiefortællere. H.C. Andersen – og Selma Lagerlöf, som også trækker sine små geniale Kristuslegender ud af samme historie.

Dødsoplevelsen

Om dødsoplevelsen fortæller Bodil Jørgensen:

– Jeg husker, at jeg kunne følge med i noget af det, der skete, og jeg tænkte: "Jeg dør måske."

I starten var jeg bange, men jeg måtte følge med eller svæve eller flyde …

Jeg så så mange smukke lilla blomster, rododendroner i hundredvis, som jeg sejlede rundt i. Og så var der nogle små dyr, der bed sig selv i halen. Det har jeg spekuleret meget over, hvad det mon skulle betyde.

Ormeslangen

– Ja, hvad var det, der bed sig selv i halen, hvad var det? spørger Mikkel Wold i bogen.

– Det var sådan en ormeslange, og det uhyggelige ved den var, at det blev ved, en mærkelig sammenblanding af noget kødeligt og åndeligt. Det kødelige havde en ende gennem den orm, men den blev bare ved med at bide sig i halen.

Jeg tænkte: "Gå nu væk, nu har jeg forstået det eller set det."

Og pludselig steg jeg til vejrs ud af hospitalssengen, og så hang jeg der, og der var seks meter ned, og jeg kunne se mig selv ligge på mit sygeleje – og jeg kunne se min familie, velkendte ansigter, der stod tæt omkring mig, og min mor og far. Mine forældre havde på det tidspunkt været døde i nogle år, og min mand sagde: "Så. Nu er Bodil død."

Jeg ved ikke, om det var tanker, eller hvad det var, men så faldt jeg tilbage i noget mørke og den der dunkende lyd.

Det var nok respiratoren, jeg kunne høre. Man kan høre sin egen vejrtrækning, forskudt ved siden af, og mit hjerte kunne jeg høre, tror jeg. For der var en lyd indeni, hele tiden. Og jeg havde en svævende følelse, men under pres, som under vand eller under jord. Under noget materie af en slags. Jeg kiggede ind i et tæt mørke, og jeg ville tilbage. Jeg ville tilbage.

Og så havde jeg pludselig denne her mærkelige følelse af, at Gud var i det mørke.

Det var en stor trøst, også fordi jeg kunne give slip. Jo mørkere det blev, desto mere turde jeg træde ind i mørket. Der var en mening. Jeg så ikke lys eller en beredt vej, tonestiger eller engle, men Gud var i mørket.

Bad Fadervor som barn

– Fra da af havde jeg det, som om alt var, som det skulle være. Jeg ville bede fadervor, husker jeg, men jeg kunne ikke huske ordene.

– Kunne du ikke huske fadervor? spørger Mikkel.

– Ikke et ord … Jeg bad fadervor hver aften som barn, og i mange år var det en tryghedsskabende remse, jeg ikke helt forstod. Hvis jeg ikke havde mumlet den, så ville jeg gerne have, at min far lod døren stå på klem. Men når jeg havde bedt fadervor, fandt jeg fred i mørket på mit værelse, ligesom jeg igen mærkede Gud i mørket, da jeg lå i respirator, hvor jeg troede, jeg skulle dø. Erkendelsen af det er en trøst for mig indtil næste gang, for der kommer jo en næste gang.

Det kan være, at der er masser af lys til den tid. Det ved man ikke. Men dengang var der bare mørkt.

Gud var i mørket

– Men du oplevede, at Gud var i mørket?

– Ja, i det mørke, hvor jeg ikke længere vidste, hvem jeg var. Jeg lå og tænkte: "Er jeg mon en kvinde? Er jeg en mand? Har jeg børn?" Jeg var i sådan en svævende tilstand. Og jeg fløj og svævede eller flød. Og det har jeg også læst om flere steder, andre, der har haft de her nærdødsoplevelser, at meget af det, de oplever, er skønt og svævende og sugende og mørkt.

I lang tid efter havde jeg en stor lyst til at befri mennesker fra ormehalen, fra hamsterhjulet, så de kunne se livet med øjne, der kan se Guds herlighed.

– Når du siger det, så tænker jeg, det er udtryk for, at sanserne bliver skærpet for det, der er vigtigt, når man er så meget på nedtælling.

Farvel til livet

– For noget tid siden fik jeg også lov til at følge en kvinde, jeg engang kendte, af sted, en ældre døende dame, i København.

Hun var min søns tidligere matematiklærer. Hun havde ingen familie i København. Jeg kendte hende ikke så godt, men det kom jeg til. Det var et levet liv, hun havde haft, med brændte broer og alt, hvad der nu hører til sådan et liv. Og det kunne jeg jo ikke hjælpe med, men jeg kunne følges med hende.

Der var desværre ingen præst, det ville hun rigtig gerne have haft. Men så læste jeg op for hende fra alle mulige steder i Det Nye Testamente. Og vi sang. Det var rigtig fint. Og hun følte sig klar.

Det var der, jeg kunne mærke hendes angst for at give slip, og så kunne jeg bare holde om hende og lægge armene om hende og følge hende. Hun var så lillebitte og tynd. Så sagde jeg: "Nu flyver vi." Og så pakkede hun sig ligesom lidt sammen i sengen, og så døde hun faktisk.

– Men det, du selv oplever, når du ligger der og svæver mellem liv og død, er jo, hvis jeg forstår det rigtigt, at du føler dig grebet af Gud eller favnet, spørger Mikkel Vold.

Favnet og fundet

– Ja, favnet og fundet, og det var også en genkendelig følelse af at være tryg. Men det var en tryghed i dybt mørke, et mørke, vi ikke er herre over. Jeg var ikke længere herre over mit eget liv, og jeg skulle ikke forholde mig til et regnskab, hvor længe jeg skal leve. For det var ikke op til mig, om jeg levede en, to eller syv dage til. Det eneste, jeg skulle, var at give mig hen.

Håbet i mørket

Man har netop også brug for et håb om, at Gud er i mørket, når man ser lige ind i det, efter et pludseligt og ufatteligt dødsfald. For selvom døden nok er det eneste sikre i tilværelsen, kan den, som du siger, alligevel komme bag på os. Og døden kan være svær at forstå. En afgrundsdyb gåde.

Sådan havde jeg det, da mine forældre døde, selvom de var langt oppe i årene. De var der jo lige, og så var de der pludselig aldrig mere.

Og når nogen dør, mærker man netop, hvor kort livet er i forhold til den svimlende fornemmelse af evigheden.

Bodil Jørgensen om tro

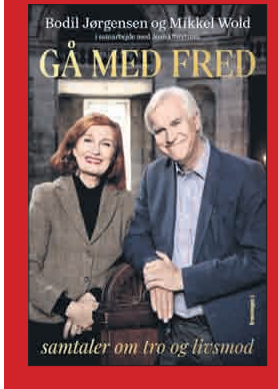

I samtale med Mikkel Wold og Joan Øhrstrøm

Om livet og døden.
Om Gud i mørket.
Om tro og livsmod.
Om at være søgende.
Om at være troende...

310 sider - kr. 249,95

Køb den på Hosianna.dk / 74562202



Musicalen "Kongesøn" fra Gospel Musical Akademi i Aabenraa streames i år gratis til alle danske skoler den 10. december.

Julegospel-musical streames til alle skoler via YouTube

Planerne om at lade 8.000 skoleelever se musicalen KONGESØN i Esbjerg, Kolding og Aabenraa den 10. og 11. december er opgivet på grund af corona-restriktioner. I stedet vil Gospel Musical Akademi streame musicalen til alle landets skoler.

For at lade korforeningens julekoncert komme flere skoler til gode har Akademiet investeret i streamingudstyr og fire kameraer. "Kongesøn" vil blive streamet gratis til alle landets skoler den 10. december hhv. klokken 9.00 og 11.00. Det kan potentielt blive Danmarks største streamede julekoncerter via YouTube, oplyser korleder Torben S. Callesen.

Invitationen sendes nu til alle danske skoler, så de kan tilmelde sig streamingen og forberede sig på koncerten via Gospel Musical Akademiets undervisningsmateriale på hjemmesiden gospelfamily.dk.

Gospel Musical Akademiet er en del af Den Folkeoplysende Forening Aabenraa GospelFamily. GMA har to kor, GospelRoots og GospelTeens. Begge kor har omkring 40 dygtige og erfarne korsangere, og de opførte også musicalen "Kongesøn" i 2019.

Bodil



Den primære målgruppe for "Kongesøn" er elever fra 0.-6. klasse. Foto fra forestillingen i 2019.



Julefilm om tilgivelse og genoprettelse

Af Bodil Lanting

Den 74-årige country-sangerinde Dolly Parton har netop udgivet sit 47. album. Det er julemusik-videoen *A Holly Dolly Christmas*, som handler om vigtigheden af tilgivelse.

I sangen "Christmas on the Square" fortælles om en rig, men krævende og sur kvinde ved navn Regina Fuller, som vender tilbage til sin hjemby, da hendes far dør.

Men hun nøjes ikke med at deltage i begravelsen. Hun begynder at smide folk ud af deres huse og sælge byen, så der kan blive bygget et storcenter i stedet.

I starten truer Regina indbyggerne med alvorlige konsekvenser, hvis de ikke er ude af deres hjem senest juleaften. Men efterhånden som hun tilbringer mere tid i byen og genser en gammel flamme, begynder tingene at ændre sig.

Tilgivelse gør godt for alle

I et interview med The Christian Post fortæller Dolly Parton:

"Der er meget godt at sige om tilgivelse. Det åbner én for, at andre gode ting kan komme til. Hvis du hele tiden går rundt med en masse had og vrede og gemmer på en masse indædthed, så gør du hverken noget godt for dig selv eller andre.

Det er bare så meget bedre at tilgive," fastslår sangerinden.

En syngende engel

I musikvideoen spiller Dolly Parton en engel, mens karakteren Regina Fuller spilles af Christine Baranski.

Filmen, der er tilgængelig på Netflix fra den 22. november, indeholder 14 af Dolly Partons egne sange, blandt andet en om bøn og en om kærlighed.

A Holly Dolly Christmas er Dolly Partons første julealbum i 30 år.

Et kald fra Gud

Sidste år fortalte countrylegenden under et interview med The Christian Post om en skelsættende oplevelse i barndommen. En ældre kvinde havde en dag sagt til hende: "Du er salvet!"



Dolly Parton oplever det som et kald fra Gud at lave musik. Nu optræder hun som engel i en musicalen A Holly Dolly Christmas på Netflix.

Som barnebarn af en pinseprædikant troede lille Dolly, at det handlede om at bede og salve syge med olivenolie. Men Dollys mor forklarede, at den ældre kvinde mente, at Gud havde givet hende en gave til at gøre noget helt specielt.

Og denne gave og opgave er et kald fra Gud til at synge, forklarede Dolly Parton.

– Jeg følte mig altid ansvarlig overfor Gud. Jeg følte, at jeg skulle gøre noget for Ham, fortalte Dolly Parton. Hun tilføjede, at hun vil fortsætte med at synge, til Gud beder hende om at stoppe.

"Han har ikke sagt noget om at stoppe endnu, så det har jeg ikke tænkt mig at gøre," fastlog Dolly Parton sidste efterår.

Formue til corona-vaccine

Nu prøver hun så at opmuntre folk i corona-tiden med sin Holly Dolly julevideo.

Samtidig er det kommet frem, at hun har doneret en million dollars (6,2 millioner kroner) til Vanderbilt University i Nashville, som sammen med medicinalselskabet Moderna er langt fremme med testningen af en lovende corona-vaccine.

Cliff opmuntrer corona-isolerede

Cliff Richard opfordrede i marts 2020 folk til at blive hjemme - og sammensatte en playliste med hits fra sine 60+ år i musikbranchen.

Den 14. oktober 2020 fyldte Sir Cliff Richard 80 år. Han har været aktiv sanger og musiker i mere end 60 år og solgt over 250 millioner plader/cd'er. Og så er han kristen og ønsker at gøre en forskel for andre.

Cliff slog i 1958 igennem med den første engelske rocksang "Move it!" Dengang brugte han sit fødenavn Harry Webb. Han var forsanger i The Drifters og senere The Shadows.

Fik fred med Gud

I bogen "Mit liv" (Schønberg) fortæller Cliff, at han som barn var vant til at komme i kirke, men da han gik til konfirmationsforberedelse, forstod han ikke et ord af, hvad der blev fortalt. Han blev derfor ikke konfirmeret og lagde i nogle år troen på hylden.

Først som voksen fik Cliff nogle kristne venner, som kunne hjælpe ham med svar på hans mange spørgsmål.

En dag erkendte han, at han ikke kunne få svar på alt, men til gengæld få fred med Gud ved at tage imod Jesus i sit hjerte.

Hans offentlige bekendelse kom, da Billy Graham inviterede ham til at deltage i nogle møder.



Sir Cliff Richard's sang "Millennium Prayer" (Fadervor) fra årtusindskiftet er med på hans corona-playliste.

Nødhjælp

Troen har fulgt ham siden og ført ham ind i et meget stærkt engagement i nødhjælpsarbejde i den 3. verden. Først gennem den kristne nødhjælpsorganisation Tearfund og siden gennem sin egen The Cliff Richard Charitable Trust. På et tidspunkt besluttede han, at overskuddet fra hver 10. koncert skulle gå til kristent hjælpearbejde.

Han begyndte at udgive gospelplader og holde gospelkoncerter allerede i 1969. I år 2000 indspillede han *Milennium Prayer* (Fadervor til melodien Auld Lang Syne), der blev et kæmpe-hit og solgte 1,4 millioner eksemplarer.

Hits og andagter

Igennem sin mere end 60 års karriere har Cliff Richard glædet publikum med hits som The Young Ones, Congratulation, Summer Holyday, Miss you Nights, Devil Woman, We don't talk anymore, From a distance. Og mange andre.

Cliff har også skrevet en slags andagtsbog "Jesus – dig og mig", som er udgivet på dansk af forlaget Scandinavia.

Henri/Bodil

Nu kan en afghansk familie endelig fejre jul

De flygtede over hals og hoved, og flugten blev meget farlig, da de sejlede i en overfyldt gummibåd på Middelhavet. Men de nåede til Danmark, hvor de tidligere muslimer nu kan fejre en kristen jul.



Yalda og Yegane har her malet en tegning til deres danske reserve-bedstemor Bodil.

Af Henri Nissen

En kold decemberdag for fem år siden flygtede en familie fra Afghanistan. De havde ingen anelse om, hvor de ville ende. De ville bare væk fra de muslimske Taliban-krigere.

Familien var selv muslimsk, men tilhørte shia-retningen, ligesom de fleste i nabolandet Iran. De følte sig ikke længere sikre i det borgerkrigshærgede land.

– Vi besluttede at flygte og solgte alt, hvad vi kunne i løbet af to dage. Da vi tog afsted, havde vi ingenting med os. Vi lod møbler og alting stå, fortæller moderen Reyhane.

Hendes forældre boede i Iran. Derfor havde de pas-avant til at tage over grænsen, men kun til forældrenes by.

Flugt gennem Iran

– Derfra kørte vi 24 timer tværs gennem Iran. Chaufføren blev stoppet af politiet, men vi blev ikke opdaget. Vi var skjult under en stak blade i en varevogn. En anden gang kørte han bare fra politiet, fortæller de to piger Yegane og Yalda, som tydeligt husker spændingen under den dramatiske flugt. De var selv kun 8 og 4 år.

Da de nåede til grænseområdet, måtte de gå i 6 timer over bjergene i regn og kulde.

I Tyrkiet måtte de undgå politiet, mens de i 18 timer kørte med en bus fra øst-Tyrkiet til havnebyen Ishmir i det vestlige Tyrkiet.

– Vi skulle prøve at komme til Grækenland med en stor gummibåd om natten. Hvis vi ikke kom ud af Tyrkiet, ville vi måske ende i en flygtningelejr i flere år, fortæller pigerne.

– Båden var overfyldt. Måske var der plads til 40 personer, men vi var over 100. Vi lå ovenpå hinanden, fortæller de.

Båden sank

Og nu blev det endnu farligere.

På vej ud af havnen om natten så de, at en anden gummibåd sank, og måske druknede flygtningene i bølgerne...

Motoren på deres egen gummibåd gik i stykker, og båden måtte vende om. De kom nu i havn igen og måtte overnatte til næste dag på et hotel.

– Vi var kolde og klamme og meget beskidte, så vi fik et bad og fik sovet, før vi næste nat kl. 2 skulle prøve at flygte igen i gummibåden, fortæller moderen.

– Det var koldt den nat i december. Vi havde kun almindeligt tøj på. Og bølgerne var store. Vi var alle meget bange.

Bad til Jesus

– Mens vi lå der, begyndte jeg at bede. Som shia-muslim plejede jeg at bede til de 12 imamer. Jeg havde også en lomme-koran med mig, men da jeg lå der og var bange, bad jeg ikke til imamerne - jeg bad til Jesus.

– Hvorfor gjorde du det?

– Jeg forstod det heller ikke, men da jeg bad til Jesus, blev jeg rolig. Og bølgerne faldt til ro.

– Men kendte du noget til Jesus og kristendommen?

– Som muslimer vidste vi ingenting om kristendom. Vi havde ikke nogen bibel. Vi vidste kun, at Jesus var Marias søn. Og Gud kunne ikke have en søn, det var blasfemisk, sagde man.

Hjemme i Afghanistan undgik vi også at have kontakt med de amerikanske soldater. De var jo "vantro", dvs. kristne, så derfor skulle vi ikke hjælpe dem.

Den hemmelige tv-kanal

– Hvordan begyndte du så at interessere dig for Jesus?

– Mens vi boede i Afghanistan, gik jeg hjemme som husmor.

En dag, da jeg ville se satellit-tv, kom jeg tilfældigt ind på en kanal, hvor de sang om Jesus. De sang: "Gud er en far for os".

Det fik mit hjerte til at falde til ro. For ellers var jeg altid bange for Gud (Allah). Min mor truede mig med Allah, når jeg ikke holdt de religiøse regler. På den måde blev jeg bange for Gud. Men her sang de, at Gud var en far for os, og at han elskede os. Det var noget helt andet.

Næste dag tændte jeg igen for den samme kanal, Muhabet, og jeg mærkede, at mit hjerte blev roligt.

Jeg fortalte det til min mand, og han så også kanalen og mærkede også Guds fred.

Men andre måtte ikke vide, at vi så kristent tv. Ellers kunne det blive farligt for os.

Hjælp i havsnød

– Da vi nu lå der ude på havet mellem Tyrkiet og Grækenland i regn og blæsevejr med store bølger i en gummibåd, så bad jeg til Jesus. Vi havde jo set de andre gå ned med båden. Vi vidste, at det var farligt. Og det hjalp. Jeg fik fred i mit hjerte, og regnen stoppede, og bølgerne faldt til ro.

Jeg kunne sige til Hassan: Hvorfor er du bange? Vi har en god far, som passer på os.

– Ja, vi råbte til Jesus, og det hjalp, bekræfter Hassan.

– Vi kom stille og roligt til Grækenland om morgenen. Vi var meget forkomne. Men nogle gav os tæpper og varm mælk, for at vi ikke skulle dø i kulden.

Vi forsøgte at finde politiet for at melde os som flygtninge. Vi gik langt. Så kom der en bil. En masse flygtninge kravlede ind i bilen. Men da vi kom hen til politiet, sagde en iraner til os, at vi skulle skynde os at løbe væk. Ellers ville vi komme i et usselt fængsel, hvor vi kunne risikere at dø.

Så løb vi væk og kom i stedet til et asylcenter. Her var også koldt, og der var kun jordgulv, så vi frøs meget. Vi fandt noget træ, så vi kunne tænde et bål og varme os.

Vi måtte vente i tre dage her på at få et stykke papir, så vi kunne rejse videre op i Europa.

Vi kom nu med et tog nordpå. Vi rejste igennem en del lande. Til sidst nåede vi til Berlin i Tyskland.

Datteren blev syg

– Min yngste datter var nu meget syg, og jeg tænkte, at det var frygteligt, hvis mine børn skulle dø, fordi vi havde valgt at flygte.

I Berlin mødte vi en iransktalende mand, som spurgte, om vi havde brug for at komme på sygehus. Så skulle vi bare tage med et tog og fortsætte, indtil det stoppede ved endestationen. Det gjorde vi så. Men toget fortsatte med at køre helt til Hamborg og bagefter til København. Vi vidste ikke engang, at vi var kommet over grænsen til Danmark. Vi var vant til store afstande, og der var dejligt varmt i toget.

Stop i København

– Til sidst stoppede toget i København. Min datter var nu meget syg af feber. Vi tog på hospitalet, og der blev taget blodprøver osv. Så kom politiet, men de var venlige. De spurgte, om vi gerne ville blive på hospitalet. Ja, det ville vi gerne. Så fik vi lov til det.

Bagefter kom vi på asylcentret Sandholmlejren nord for København. Vi fik et værelse, varmt tøj og mad. Efter et døgn blev vi sendt videre til et flygtningecenter i Ebeltoft. Her boede vi de næste to måneder.

Julemanden taler farsi

– Vi blev godt behandlet, men jeg var meget nervøs. Vi stod der med tre små børn og vidste ikke, hvad der skulle ske, fortæller moderen.

– En dag kom min datter Yegane og sagde, at hun ville fortælle mig noget sjovt.

– Jeg har set Baba Noel (julemanden), og han talte vores sprog! sagde hun.

Det viste sig, at det var en iraner, som havde klædt sig ud som julemanden og nu delte gaver og slik ud til børnene. Han lavede sjov for børnene.

Da jeg fandt ud af, at manden var kristen, ville jeg meget gerne snakke med ham. Jeg måtte vide mere om kristendommen. Det rørte mig meget, at de her behandlede os så godt, selv om vi var muslimer.

Jeg spurgte derfor denne kristne iraner om at hjælpe mig med at finde en kirke.

Efter to måneder i Ebeltoft blev vi sendt videre til asylcentret i Esbønderup på Nordsjælland.

Det var indrettet i et gammel sygehus, så her fik vi mere plads, og der var badeværelser og gode forhold for familien.

Opholdstilladelse

– Efter et år her fik vi opholdstilladelse. Vi kendte jo ikke meget til Danmark, så da vi blev foreslået at komme til Kolding kommune, sagde vi bare ja tak.

Den første måned blev vi sendt til Christiansfeld, hvor nogle lokale flygtningevenner hurtigt blev vores venner. Børnene fik et ekstra bedsteforældrepar i Bodil og Gunnar Haunstrup (tidl. generalsekretær for Mission Afrika).

Den 1. maj flyttede vi i et lejet hus i Lunderskov, så børnene kunne gå i skole. De trives godt og snakker allerede godt dansk.

Hassan har nu arbejde som chauffør, og jeg arbejder i en daginstitution. Min drøm er at blive sygeplejerske.

Vores ældste søn vil gerne være kok. Han er rigtig god til at lave mad.

Jul for første gang

– Vi har nu holdt jul et par gange. Først sammen med mange andre, og derefter lige så stille for os selv.

Vi vil gerne fejre Jesus, for han er Guds gave til os. Han er ligesom en gæst, der kommer på besøg i julen, og derfor laver vi mad og pynter op for ham.

Vi er meget glade for at være her i Danmark. Vi kommer i kirken. Og vi går på et bibelkursus i missionshuset i Kolding for at lære mere om kristendom. Det er meget spændende, at Gud virkelig elsker os.



Spørg Lægepræsten



Skriv til Poul Henning Krog (Lægepræsten) på email: laegepraesten@poulhenningkrog.dk eller Poul Henning Krog, Degnemosen 3, 5700 Svendborg. Ikke alle breve offentliggøres. Du vælger selv, om du vil være anonym. Der kan også anvendes andre eksempler, end de til hver anden uge indkomne. Hjemmeside: www.lægepraesten.dk - her kan du bl.a. købe lægepræstens bøger og se hvilke foredrag han tilbyder.

Hvordan skal vi blive enige om julefejringen?

Kære Poul Henning

Juleinvitationer og antal er blevet temmelig kompliceret i vores familie. Normalt skulle vi være 17 juleaften, men formentlig fastholdes regeringens ønske om, at vi kun kan samles 10. De 17 er alle aldre, og nogle er også særlig sårbare på grund af sygdom. Det har affødt mange holdninger og lidt heftige diskussioner. Nogle i familien siger, at vi blot skal bede til Gud. Han passer på os, så de 17 er ikke noget problem. Dermed bliver det et åndeligt problem, som handler om manglende tro og dette at gå imod al den frygt, som vælter ind over samfundet. Hertil svarer andre, at den personlige tro er personlig, men andre skal ikke udsættes for en unødvendig risiko. Flere henviser til Bibelen og fastholder, at vi naturligvis skal underordne os myndighederne. Endelig er der dem, der foreslår en pragmatisk løsning med opdeling af gæster på forskellige dage. Dette synspunkt bliver så igen anfægtet, for grundtanken er, vi skal begrænse os til færrest muligt og netop kun udvælge en lille tæt fast familie eller vennegruppe på 9, vi løbende mødes med. Dertil kommer dem, der synes, at vi skal udskyde festen, idet vaccinen er på trapperne. Der er dog enighed om, at vi alle har et hensyn til os selv og vores næste. Tak om du vil hjælpe os til at få en fredelig jul uden for meget forvirring.

Kærlig hilsen Jette



I mange familier er der forskellige holdninger til corona-anbefalingerne, når det kommer til fejring af julen. Skal de store familier dele sig op, eller er det sikkert nok at samles?

Kære Jette

Ja, det er vist genkendeligt for de fleste. Der er mange holdninger og tilgange til Covid-19 i praksis. Jeg vil tilskynde til taknemlighed, vores land takler krisen bedre end de fleste andre lande. Overordnet vil jeg opmuntre til stor rummelighed og personlig frihed. Det er helt ok, at vi i dette spørgsmål har mange vinkler og tilgange. Alle skal naturligvis selv vurdere og personligt finde vej i de konkrete handlinger, det må vi respektere 100%. Vi skal ikke dømme hinanden. Alle kan finde eksempler, der bekræfter, at de har ret. I forsigtighed kan der strammes op, og i afslappethed kan der løsnes op. Diskussionen udløser flere underliggende temaer om etik, moral, tro og næstekærlighed.

Fagligt set er problemet, at Covid-19 har en lang inkubationstid på optil 2 uger, og at vi kan smitte uden at vide det. Selvom vi følger alle de anviste regler, kan ingen af os altså være helt sikre. Vi kan og skal alle hele tiden arbejde på drastisk at nedsætte risikoen for smitte, men vi kan ikke fjerne den.

Nogle vælger en virtuel løsning og opdeling i mindre grupper. Jeres 17 skulle i så fald vælge to fester på to forskellige steder plus en virtuel løsning. Højdepunkterne kunne da følges virtuelt en fest ad gangen.

Ja, vi må midt i Covid-19-overvejelser ikke glemme julens herlige budskab. Men englen sagde til dem: "Frygt ikke! Se, jeg forkynder jer en stor glæde, som skal være for hele folket: "I dag er der født jer en frelser i Davids by; han er Kristus, Herren."(Luk 2:10-11)

Jeg har tillid til, at I finder den løsning, der er bedst for jer.

Kærlig hilsen
Poul Henning

Svære følelser kan bringe noget godt frem

Kære Poul Henning

Jeg glæder mig til julen, men jeg er også bange for den. De store følelser kommer ofte i spil i vores familie, når vi mødes i julen. Nogle gange er juledagene endt med både brag og for meget indtag af vin. Det kan være ganske smertefuldt og pinligt. Ja, det burde ikke være sådan. Vi mødes ikke så tit, og vores store, lidt dysfunktionelle familie består af mange halvsøskende og børnebørn. Jeg vil gerne, at vi bare kunne mødes og hygge os, julen er jo hjerternes fest. På forhånd tak for et godt råd.

Kærlig hilsen Bo

Kære Bo

Jeg forstår din bekymring. Julen er fyldt med forventninger. De fleste er i julen mere følsomme og sentimentale. Generelt, men måske særligt i sammenbragte familier, kan alene det at få logistikken, særlige ønsker og aftaler på plads, være en stor udfordring. Vores forventninger bliver nemt for høje, og der løbes ofte for hurtigt for at gøre alle tilfredse. Er mange småstressede, kan julen let blive et følelsesmæssigt virvar.

Udfordringen med de svære følelser skal nok lige præcis ikke løses i de sidste to uger i december, men positivt set kan der ske noget, der åbner vores øjne op for noget, vi i rette tid må tage hånd om. Jeg bringer et citat fra min bog PsykiaTro, der udkommer den 10. december:

ACT-terapi kommer os også til hjælp. Joshua J. Knabb har i sin bog en fin metaforisk beskrivelse af "to byer": "Når du oplever smerte, er der to veje at gå. **Den første vej** leder til accept - og til at man forfølger sine værdier. Naturligvis leder denne vej til en by fyldt med potentiale for vanskeligheder og nød. Fordi indbyggerne er villige til at leve deres værdier ud, vil de uundgåeligt komme til kort ind imellem, og det vil lede til tristhed, smerte, frygt og angst. Disse følelser, set fra byens perspektiv, er på ingen måde problematiske isoleret set, idet de også kan berige hverdagen. For disse indbyggere handler sorgen om, at de er gået glip af noget vigtigt, og hjælper dem til igen at blive forbundet med deres værdier og forfølge det, som virkelig betyder noget. *Angst* er en vigtig følelse, der gør opmærksom på behovet for at handle og foregribe, at noget går galt i fremtiden. *Vrede* hjælper dem med at forstå, at der er sket en uretfærdighed, som det er nødvendigt at afhjælpe. *Skyld* minder dem om, at der er brug for, at noget skal gøres godt igen. I denne by har ubehagelige følelser et formål, så de undgås og afværges ikke nødvendigvis. Byboeren rummer generelt set hele spektret af følelser på grund af den indstilling, at i det indre liv tilbydes muligheden for at opleve hele livet i stedet for kun de positive følelser i hverdagen.

Den anden vej leder til et liv i en by, hvor man lever i forskellige former for misbrug og bedøvelse. I denne by er der øjeblikke med glæder, især når tristhed, angst, frygt og vrede undertrykkes. Da de ubehagelige følelser ikke bruges som signaler, kæmper byens indbyggere med at forbinde sig til deres værdier og går glip af et liv tilegnet en dybere fornemmelse af mening, vitalitet og ildhu."

Jeg vil med dette citat give dig ro. Du skal acceptere virkeligheden og ikke være bange. De svære følelser er ikke så forfærdelige, pinlige og negative, som du antager. De kan netop være hjælpsomme til at sætte ord på nogle sandheder, der i Guds timing skal mødes med stor nåde. Jeg vil derfor tilskynde til, at du beder meget for din familie og de kommende juledage, for Jesus kom vidunderligt ind i vores verden med den rette dosering i alle situationer af både nåde og sandhed. En genial opskrift, vi kan lære meget af.



De svære følelser er ikke så forfærdelige, pinlige og negative, som du antager. De kan netop være hjælpsomme til at sætte ord på nogle sandheder.

Kærlig hilsen
Poul Henning

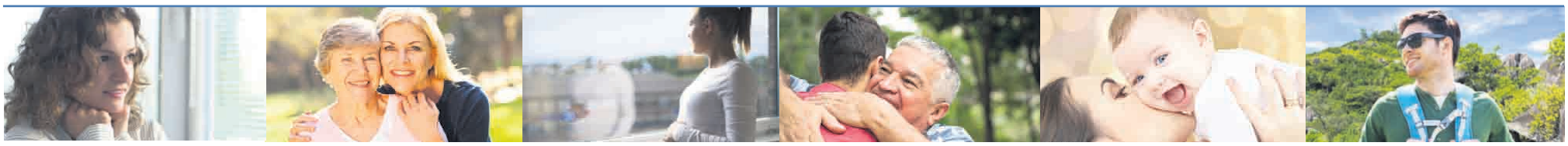

Fra SYGDOM til SUNDHED



Du er velkommen til at skrive og stille mig spørgsmål. Der bliver bedt for alle brevemner. Ønskes en salvedug tilsendt, medsend da venligst adresseret og frankeret svarkuvert: Brug quickbrev 29 kr. for levering næste hverdag (skal markeres med Q og afleveres på postkontoret) eller alm. post 10 kr. (levering inden for 5 hverdage).

Orla Lindskov Christensen, Anne Maries Vej 16, 9000 Aalborg - Orla@udfordringen.dk

Se mere om overnaturlig helbredelse på udfordringen.dk/har-du-brug-for-forbon

BREV:

Jeg er bekymret for juletravlhed og sygdom

Kære Orla Lindskov

Jeg skriver dette brev til dig, fordi jeg ønsker at høre din mening om vores situation. Fra starten vil jeg gerne sige, at jeg aldrig før har fejlet noget.

Jeg er en mand på 53. Jeg er selvstændig erhvervs-drivende. Min hustru og jeg driver sammen en forretning, som ligger centralt i København.

Min hustru har i mange år været syg. Men hun har efter bedste evne og på nedsat tid hjulpet til med at passe forretningen. Dog er hun blevet dårligere i det sidste halve år.

Vi har derfor set os nødsaget til at ansætte en førstemand i forretningen. Han er heldigvis meget dygtig. Han har stor erfaring, da han kommer fra en forretning, der er gået konkurs.

Vi har også ansat en ung pige, som blev student her i sommer. Hun skulle oprindeligt have været på trekking med en veninde ovre i Australien. Men det blev opgivet på grund af coronaen.

Den unge pige er meget kunde-venlig.

Disse to ansættelser har vi haft råd til, da vores forretning på trods af tidernes ugunst har klaret sig godt.

Men nu er jeg blevet bekymret for, hvordan vi skal klare julehandelen med al dens travlhed. Julehandlen starter jo tidligt hvert år. Hvorfor er jeg nu blevet bekymret?

Jo, der er sket det, at jeg efter lang tid med maveproblemer og mavesmerter har fået konstateret mavesår, fremskredet mavesår. Det har nedsat min arbejdsevne betydeligt.



Jeg blevet bekymret for, hvordan vi skal klare julehandelen med al dens travlhed.

Jeg har aldrig kunnet forstå min hustrus klager og bekymringer, hendes træthed og uoplagthed. Jeg har dog været nødt til at overtage mange af de huslige pligter. Tiden har desuden været svær for mig, fordi hun ind imellem har været meget gnaven over for mig. Endda også i forretningen med kunder på medhør.

Hun har tit sagt, at jeg ingenting forstår, fordi jeg altid har været rask. Hun har endda antydet, at Gud måske skulle sende sygdom til mig, for at jeg skal forstå de syges lidelser. Denne sidste udtalelse har hun dog fortrudt og sagt undskyld for.

Men nu med mit mavesår, nu forstår jeg bedre hendes situation, altså efter at jeg selv er blevet syg. Jeg prøver nu virkelig at vise hende omsorg. Meget mere end før.

Dog siger hun fortsat, at jeg skulle have været opmærksom på hendes legemlige problemer fra starten af, da hun blev syg.

Min hustru og jeg er begge kristne. Vi mødte hinanden på en kristen sommerlejr.

Men nu skal du så høre:

Jeg ved fra nogle numre af Udfordringen, som vi har fået af gode venner, at du opfordrer syge til at blive bedt for flere gange. Det læser vi i din Brevkasse. Det vil min hustru og jeg gerne benytte os af. Vi har også selv bedt.

Jeg har forstået det sådan ud fra det, du skriver i din Brevkasse, at hvis der ikke sker noget med det samme ved bøn og forbøn, så kan man blive ved med at bede. Det gør man så i den tro, at der dog sker noget i den rigtige retning; men måske langsommere end man havde forventet.

Venlig hilsen fra
Manden med mavesår

SVAR:

Bed - og brug din erfaring til at trøste andre

Kære Mand med mavesår

Det er sikkert rigtigt, når man siger, at man ikke bliver klog på noget, før man selv har prøvet det. Dette gælder også for sygdom, savn, modgang.

Den, der aldrig har været syg, ved jo i virkeligheden ikke, hvad det vil sige at være syg.

Du har nok været noget handicappet i forhold til din hustrus situation. Din hustru har nok oplevet, at du har stået så underligt udenfor hendes situation med sygdom. Du har ikke kunnet leve dig ind i den. Med din hustrus sygdom har du nok famlet lidt rundt i blinde.

Din hustru har så på den anden side heller ikke formået at forstå dit handicap, som er uvidenhed om sygdom.

”Man bliver først en rigtig sygeplejerske, når man selv har prøvet at være alvorligt syg!”

Sådan sagde for år tilbage den kendte sygeplejerske Charlotte Munck til sine elever på Bispebjerg hospital. Hun kendte til sunde, såvel som til syge mennesker.

Du kære mand med mavesår, nu er du altså selv blevet syg, og nu får du så mulighed for at forstå syge menneskers situation.



Gang på gang er det set, at Gud brugte menneskers lidelser til at danne dem til at kunne trøste andre med de samme lidelser.

Du vil kunne forstå din hustru bedre, håber jeg: nemlig forstå - hendes beklagelser, hendes bekymringer, hendes træthed og uoplagthed, hendes selvoptagethed og gnavenhed. Alt det vil du nu forstå bedre, fordi du selv prøver at drikke af sygdommens bæger. Bare tænk på, at du nu allerede er plaget af bekymringer for forretningen og julehandlen netop på grund af sygdom.

Men hør: Hvis du vil lade Gud bruge dig, så får du nu gode betingelser for at kunne blive til hjælp for andre syge. Hvis du vil, kan Gud nemlig danne dig til at blive en hjælp for andre, der har det svært.

Det er før set, at gennem lidelser blev et menneske dannet til at være en velsignelse for andre.

Salmedigteren Brorson fik den store sorg, at hans ældste søn Nicolai, da han kun var eleve år gammel, blev sindssyg og samtidig lam i underkroppen. Denne sorg satte varigt sit aftryk i Brorsons hjem og i Brorson selv.

Hans sorg kom til at præge hans salmer. Hans salmer kom til at bringe trøst til tusinder af danske og norske hjem. Især nok til de hjem, der havde psykisk syge og psykisk syge børn.

Gang på gang er det set, at Gud brugte menneskers lidelser til at danne dem til at kunne trøste andre med de samme lidelser. Med de ord tales der om Paulus i det ny Testamente.

Nu det, du nævner til slut i dit brev:

- Hvad nu der, hvor der ikke sker noget med det samme ved bøn og forbøn?

Der er mit råd til dig: - Bliv ved med at bede! - for der sker nemlig altid noget godt ved bøn og forbøn.

Svar på og opfyldelse af bøn og forbøn kan komme langsomt. Nogle gange kommer svar og opfyldelse også helt anderledes, end vi forventede.

Med venlig hilsen
Orla Lindskov

MIN OPLEVELSE:

Kære Orla Lindskov.

Jeg skrev til dig om min mand og fik en salvedug tilsendt til ham. Efter ganske få dage skete der virkelig noget med ham. Han kom ud af sin depression. Han siger selv, at det er ovre nu.

Tak til Jesus og tak for bønnens forvandlende kraft.

Velsignet hilsen fra ’En hustru’



Ønsker du også en lille salvet dug tilsendt?
Se hvordan øverst på siden.





Bestil den for kun 119,95 kr. på Hosianna.dk - 74562202

På bagsiden er trykt en let forståelig gengivelse af juleevangeliet. – A3-format (30x42 cm.) i kraftigt karton. Kan "genbruges" år efter år!

Både kalender og panoramabillede magnetisk. Både kalender og panoramabilledet kan hænge på væggen. Panoramabilledet kan desuden stå på bord eller hylde.

Med de magnetiske figurer kan man lege krybbespil eller opbygge et julekrybbe scenarie på den medfølgende panoramaplade, der også er

Forlaget ProRex har udgivet en anderledes julekalender. Bag hver af de 24 låger gemmer sig en magnetisk figur fra juleevangeliet.

Glade jul, dejlige jul

I år har den elskede danske julesalme 170 års jubilæum.
Men der findes en rørende forhistorie til "Verdens kendteste julesang".



Forfatteren af salmen "Stille Nacht" var den østrigske katolske præst Joseph Mohr, som havde et stort hjerte for fattige. Han var selv mønsterbryder som barn af en ugift syerske. I et kapel i Oberndorf, som er navngivet efter julesalmen, kan man se dette glasmaleri af præsten.

En klassiker blev født i julen 1818

En enlig mor, en digterpræst, et ødelagt orgel og en effektiv komponist hører alle med til historien om "Stille Nacht, heilige Nacht".

Østrigeren Joseph Franz Mohr (1792-1848) var præst i den katolske kirke i Oberndorf nær Salzburg, da han offentliggjorde teksten til "Stille Nacht, heilige Nacht".

"Uægte barn" blev præst

Joseph Franz Mohr blev født af en ugift syerske ved navn Anna Schoiberin. Hans far, lejesoldaten Franz Mohr, flygtede fra både hæren og Josephs mor, før drengen blev født.

Joseph viste sig at være velbegavet, og en sponsor hjalp ham til at få en højere uddannelse. Som uægte barn skulle han dog have pavens tilladelse til at læse teologi - men det lykkedes, og i 1815 blev han ordineret som præst.

Pastor Mohr s første embede var i en valfartskirke i alpelandsbyen Mariapfarr. Han blev dog i 1817 forflyttet til Oberndorf ved Salzburg, hvor han blev hjælpepræst. Her fik han kontakt med skolelæreren Franz Gruber, der var organist i nabobyen.

Juleaftensdag 1818

En kold juleaftensdag i 1818 om morgenen skulle præsten forberede midnatsmessen. Men fordi orglet var ødelagt af fugt, tog han sit juledigt, som han havde skrevet et par år tidligere, og gik tre kilometer hen for at besøge sin gode ven, organisten i byen Arnsdorf bei Laufen.



Franz Xaver Gruber var organisten, der den 24. december 1818 fik travlt med at skrive en melodi til præstens salme. Samme aften blev salmen introduceret i kirken akkompagneret af kor og guitar.

Og Franz Gruber svigtede ikke præstens tillid. Til midnatsmessen samme aften var musikken til *Stille Nacht* klar, og salmen blev spillet og sunget akkompagneret af kor og guitar.

"Verdens kendteste julesalme" er nu gendigtet på mindst 121 sprog. I år er det 170 år siden, at den danske salmedigter B. S. Ingemann skrev sin gendigtning af salmen til Grubers melodi.

Pastor Mohr blev forflyttet flere gange, før han blev i landsbypræst i Wagrain. Her grundlagde han stedets første skole. Han oprettede også en fond til at støtte fattige børns skolegang og var med til at systematisere ældreomsorgen.

Den lokale skole er opkaldt efter Joseph Mohr, der døde i 1848, og der bliver værnet om hans grav på den nærliggende kirkegård.

Børnenes digter skrev 'Glade jul'

B.S. Ingemann oplevede mange tragedier.
Men hans salmer er fulde af lys og glæde.



Den unge B. S. Ingemann er her malet af C.W. Eckersberg, ca. 1816 (Frederiksborgmuseet).

Guldalderdigteren Bernhard Severin Ingemann er kendt for sine lyse, glade børnesalmer. Men hans egen opvækst var alt andet end smertefri.

Bernhard Severin Ingemann blev født i 1789 som den yngste i en børnefolk på otte. Allerede som ti-årig mistede han sin far, der var præst. Ti år senere døde hans mor og tre søskende af tuberkulose. Også de sidste fire brødre døde tidligt, og tragedierne præger stemningen i Ingemanns tidlige digtning.

Guldalder-digter

Som ung gjorde han frivillig militærtjeneste i Kronprinsens Livkorps. Senere startede Ingemann på jurastudiet og begyndte samtidig at udgive et væld af salmer og sange. Han var ven med en række kendte personer fra guldaldertiden som forfatteren H.C. Andersen, billedhuggeren Bertel Thorvaldsen og digteren Adam Oehlenschlæger.

B.S. Ingemann debuterede med værket "Digte" (1811). Herefter fulgte tre andre digtsamlinger og tre skuespil. Ingemann forlod i 1817 jurastudiet uden embedseksamen for i stedet at studere litteratur på Sorø Akademi, der var kulturens højborg i den danske guldalder.

Under rejser i Italien, Tyskland, Frankrig og Schweiz i årene 1818-1819 blev han inspireret til at skrive romantisk litteratur, blandt andet "Eventyr og Fortællinger" (1820). Ingemann har også skrevet en række historiske romaner om blandt andre Erik Menved og Valdemar Sejr.

Den produktive forfatter har også skrevet en selvbiografi i to bind, som udkom i 1862, dvs. efter hans død.

Akademiet i Sorø

Efter studierne i Sorø blev B.S. Ingemann i 1822 lektor i dansk sprog og litteratur ved akademiet, hvor han senere blev direktør.

Med både fri bolig og en fast stilling blev han nu endelig - efter ti års forlovelse - gift med malerinden Lucie Mandix. Han støttede sin hustru i hendes kunstneriske arbejde, hvilket ikke var almindeligt på den tid.

Salmer for børn

Ægteparret Ingemann fik aldrig børn, men Bernhard Severin skrev en række morgensalmer til brug for eleverne i Sorøe Academies Skole (1822) og Morgensange for Børn (1837).

Han har også skrevet de kendte og elskede julesalmer Glade Jul, Dejlig er jorden og Julebudet til dem, der bygge.

Selv den ateistiske litteraturkritiker Georg Brandes erkendte værdien af Ingemanns salmer og har kaldt dem "uforgængelige".

Bodil



B.S. Ingemann var gift med Lucie Marie Mandix 1792-1868), der har malet mange altertavler.



B. S. Ingemann (1789-1862) var lektor i dansk sprog og litteratur ved Sorø Akademi. Han skrev mange af vore kendte morgensalmer for børn, fx. I østen stiger solen op og julesalmer som Glade jul og Dejlig er jorden.

(Maleri af Wilhelm Marstrand 1860)

Glade jul

Komponist: Fr. Gruber, 1818
Tekst: B.S. Ingemann, 1850

Glade jul, dejlige jul,
engle daler ned i skjul!
Hid de flyver med paradisgrønt,
hvor de ser, hvad for Gud er kønt,
lønlig iblandt os de går,
– lønlig iblandt os de går!

Julefryd, evige fryd,
hellig sang med himmelsk lyd!
Det er englene, hyrderne så,
dengang Herren i krybben lå,
evig er englenes sang,
– evig er englenes sang.

Fred på jord, fryd på jord,
Jesusbarnet blandt os bor!
Engle sjunger om barnet så smukt,
han har Himmerigs dør oplukt,
salig er englenes sang,
– salig er englenes sang.

Salig fred, himmelsk fred
toner julenat herned!
Engle bringer til store og små
bud om ham, som i krybben lå;
fryd dig, hver sjæl, han har frelst,
– fryd dig, hver sjæl, han har frelst!

Hjælp et barn til et bedre liv

Bliv sponsor i
Agape Indien Danmark

En kristen organisation der hjælper nogle af de fattigste børn i Indien til et bedre liv.



www.agapeindien.dk

Juleevangeliet om Jesus' fødsel



Josef drog fra Nazaret til Betlehem for at lade sig indskrive sammen med Maria, sin forlovede, som ventede et barn.



Og mens de var dér, kom tiden, da hun skulle føde; og hun fødte sin søn, den førstefødte.



I den samme egn var der hyrder, som lå på marken og holdt nattevagt over deres hjord, og de blev grebet af stor frygt. Men englen sagde til dem: "Frygt ikke!"



Og de fandt Maria og Josef sammen med barnet.

Lukasevangeliet – Kapitel 2 – vers 1-20

Og det skete i de dage, at der udgik en befaling fra Kejser Augustus om at holde folketælling i hele verden.

Det var den første folketælling, mens Kvirinius var statholder i Syrien. Og alle drog hen for at lade sig indskrive, hver til sin by.

Også Josef drog op fra byen Nazaret i Galilæa til Judæa, til Davids by, som hedder Betlehem, fordi han var af Davids hus og slægt, for at lade sig indskrive sammen med Maria, sin forlovede, som ventede et barn.

Og mens de var dér, kom tiden, da hun skulle føde; og hun fødte sin søn, den førstefødte, og svøbte ham og lagde ham i en krybbe, for der var ikke plads til dem i herberget.

I den samme egn var der hyrder, som lå på marken og holdt nattevagt over deres hjord. Da stod Herrens engle frem for dem, og Herrens herlighed strålede om dem, og de blev grebet af stor frygt. Men englen sagde til dem: "Frygt ikke! Se, jeg forkynder jer en stor glæde, som skal være for hele folket: I dag er der født jer en frelser i Davids by; Han er Kristus, Herren. Og dette er tegnet, I får: I skal finde et barn, som er svøbt og ligger i en krybbe." Og med ét var der sammen med englen en himmelsk hærskare, som lovpriste Gud og sang:

Ære være Gud i det højeste og på jorden!
Fred til mennesker med Guds velbehag!

Og da englene havde forladt dem og var vendt tilbage til himlen, sagde hyrderne til hinanden: "Lad os gå ind til Betlehem og se det, som er sket, og som Herren har forkyndt os."

De skyndte sig derhen og fandt Maria og Josef sammen med barnet, som lå i krybben. Da de havde set det, fortalte de, hvad der var blevet sagt til dem om dette barn, og alle, der hørte det, undrede sig over, hvad hyrderne fortalte dem; men Maria gemte alle disse ord i sit hjerte og grundede over dem. Så vendte hyrderne tilbage og priste og lovede Gud for alt, hvad der havde hørt og set, sådan som det var blevet sagt til dem.

Mattæusevangeliet 2, 1-12 fortæller:

Da Jesus var født i Betlehem i Judæa i kong Herodes' dage, se, da kom der nogle vise mænd fra Østerland til Jerusalem og spurgte: »Hvor er jødernes nyfødte konge? For vi har set hans stjerne gå op og er kommet for at tilbede ham.«

Da kong Herodes hørte det, blev han forfærdet, og hele Jerusalem med ham. Og han sammenkaldte alle ypperstepræsterne og folkets skriftkloge og spurgte dem, hvor Kristus skulle fødes. De svarede ham: »I Betlehem i Judæa. For således er der skrevet ved profeten:

Du, Betlehem i Judas land,
du er på ingen måde den mindste blandt Judas fyrster.
Fra dig skal der udgå en hersker,
som skal vogte mit folk, Israel.«

Så tilkaldte Herodes i al hemmelighed de vise mænd og forhørte dem indgående om, hvornår stjernen havde vist sig.

Og han sendte dem til Betlehem og sagde: »Gå hen og spørg jer nøje for om barnet; og når I har fundet det, så giv mig besked, for at også jeg kan komme og tilbede det.«

Da de havde hørt på kongen, tog de af sted, og se, stjernen, som de havde set gå op, gik foran dem, indtil den stod stille over det sted, hvor barnet var. Da de så stjernen, var deres glæde meget stor.

Og de gik ind i huset og så barnet hos dets mor Maria, og de faldt ned og tilbad det, og de åbnede for deres gemmer og frembar gaver til det, guld, røgelse og myrra.

Men i drømme fik de en åbenbaring om ikke at tage tilbage til Herodes, og de vendte hjem til deres land ad en anden vej.

Illustrationerne er fra filmen "Vejen til Betlehem".



Da kom der nogle vise mænd fra Østerland til Jerusalem og spurgte: »Hvor er jødernes nyfødte konge? For vi har set hans stjerne gå op og er kommet for at tilbede ham.«



Så tilkaldte Herodes i al hemmelighed de vise mænd og forhørte dem indgående om, hvornår stjernen havde vist sig.



Og de gik ind i huset og så barnet hos dets mor Maria, og de faldt ned og tilbad det, og de åbnede for deres gemmer og frembar gaver til det, guld, røgelse og myrra.



Og alle, der hørte det, undrede sig over, hvad hyrderne fortalte dem; men Maria gemte alle disse ord i sit hjerte og grundede over dem.

Af dr. Billy Graham

Præst, forfatter og åndelig rådgiver for fem af USAs præsidenter (1918–2018)

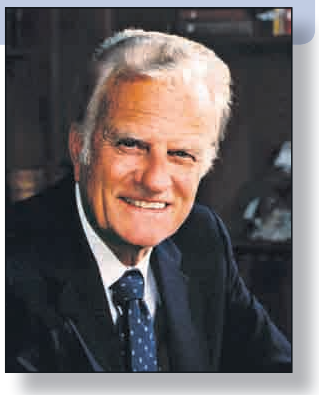

Julens Jesus gør alting nyt

Englene fortalte hyrderne om frelseren, som var blevet født. Jesus kom for at gøre det, som ingen anden kan, nemlig befri os fra syndens magt og konsekvenser. Jesus kan give os et helt nyt liv og nyt håb, forklarer evangelisten Billy Graham i denne juleprædiken.

Endnu engang har verden travlt med juleforberedelserne. Men midt i alle forberedelserne kan vi glemme den Jesus, hvis fødselsdag vi egentlig fejrer.

Det er helt klart, hvad det drejede sig om den allerførste jul: Gud kom til verden som et menneske.

Den begivenhed er så vigtig, at man grundlagde en ny tidssregning, og mennesker af alle slags begyndte at leve et helt nyt liv.

Da englene kom

For godt 2.000 år siden var der pludselig en engel, der viste sig for nogle forbavsede og forfærdede hyrder uden for Betlehem med disse ord:

'I nat er jeres Frelser født i Davids by. Det er Messias, og han er jeres herre.'

Englen havde allerede sagt til Josef, at Marias barn skulle kaldes Jesus, "for han skal frelse sit folk fra deres synder".

På dette tidspunkt i historien havde Israels folk længe set frem mod den konge, Messias, der skulle udfri dem fra romernes undertrykkelse. Guds særligt udvalgte konge skulle føre Israel fremad mod endnu større herlighed og rigdom, end man havde set det under kong David tusind år tidligere.

Men ingen drømte om, at det lille barn i krybben i Betlehem var netop denne salvede konge, kongernes konge og herrernes herre.

Simeon så Gud i en baby

Der var dog nogle få, fromme mennesker, som forstod noget om, hvem Jesus var - allerede fra hans fødsel.

Den gamle Simeon så ind i Jesu ansigt og erklærede, at her var den, der skulle være et lys for hedningefolkene og til herlighed for Guds folk.

Guds folk, Israel, havde i mange år levet i lyset af loven og profeternes ord. Samtidig havde de set mod himlen og ventet på, at Gud ville komme ned til dem.

Det gjorde han virkelig, dengang for 2.000 år siden i stalden i Betlehem.

Jesus blev afvist

Gud sendte Jesus for at skabe forsoning mellem sig selv og hele verdens befolkning.

Men fordi mennesker var blinde for deres egne synder, så de ikke, hvem Jesus virkelig var.

De korsfæstede Jesus, som længtes efter at frelse dem. De nægtede at tage imod Guds salvede konge.

Verden har stadig brug for Frelseren. Mennesker har brug for at blive frelst fra deres synd. Men hvis mennesker ikke indser, at de er syndere, tager de heller ikke imod frelsen fra Gud.

Verden er stadig præget af krige og ondskab. Men hvorfor er det sådan?

Jesus forklarede det, da han sagde:



Israels folk havde længe ventet på, at Gud skulle gribe ind og komme dem til undsætning mod de romerske undertrykkere. Men ingen havde forestillet sig, at Gud ville komme til dem som et lille barn, der blev født i en stald i byen Betlehem.

- Fra hjertet udgår onde tanker, mord, ægteskabsbrud, utugt, tyveri, falsk vidnesbyrd og bespottelser.'

Indtil disse ting bliver rykket op med rode, vil verden i både moralsk og åndelig forstand bare gå baglæns. Vi vil *aldrig* kunne gøre fremskridt.

Kan verden blive bedre?

Mange har prædiket om næstekærlighed for at bringe fred og kærlighed mellem mennesker. Alle verdens forskellige religioner siger: 'Gør det gode!' - men de sætter os ikke i stand til at *blive* gode.

Vores allerstørste problem er vores synd. Vi er dømt til at mislykkes, hvis vi vil skabe sociale reformer uden først at gøre noget ved ondets rod, nemlig synden.

Verden har stadig brug for Frelseren. Mennesker har brug for at blive frelst fra deres synd.

Mange kan ikke se, at mennesker er bundet af synd og egoisme, og at vi lever i oprør mod Guds vilje.

Vi kan slet ikke redde denne verden uden Gud. Det eneste, vi kan gøre, er at ændre nogle ydre ting.

Vi kan ikke frelse os selv, for vi kan ikke befri os selv fra syndens magt og konsekvenser.

Men Gud kan frelse os, fordi hans søn, Jesus Kristus, døde for os. Gennem det liv Jesus levede, og gennem den død han døde, kan vi få del i hele Guds frelse.

Julen fortæller os, hvad det kostede Gud at frelse os.

'For således elskede Gud verden, at han gav sin Søn den enbårne, for at enhver, som tror på ham, ikke skal fortabes, men have evigt liv', står der i Johannesevangeliet 3:16.

Jesus er vor chance

Jesus vil gøre det for os, som ingen anden nogensinde vil kunne gøre: han fjerner vor skyld og forsoner os med Gud. Det får vi del i, når vi åbner vores hjerte for ham.

Jesus vil rejse os op fra et liv i synd til et liv i retfærdighed.

Han vil forsone os med livet og med vore medmennesker.

Han vil give os nyt håb, nye mål og nye glæder.

Han vil forny vore følelser og give os en ny og god vilje.

Alle de gode etiske værdier kan ikke frelse os. Men det kan Jesus Kristus.

Når Jesus kommer ind i et menneskes liv, kan han forny alt. Og det menneske, som tager imod Jesus, bliver et 'nyt menneske'. Det er vores håb.

Sådan er den Jesus, som vi fejrer i julen.

HJÆLP TIL TRO

Hvordan tager man imod Jesus i sit liv? – Hør lige her:

1. **Der findes en Gud,** som har skabt dig. Han elsker dig, som du er lige nu.

2. **Du og jeg har vendt Gud ryggen.** Det har alle mennesker. Bibelen kalder kløften mellem Gud og mennesker for synd. Det virker nogenlunde som når rødderne fjernes på et træ. Det visner.

3. **Vi kan ikke selv løse dette problem.** Her hjælper hverken med politisk arbejde eller fromme øvelser. Det vidste Gud godt. Derfor gav han os Jesus Kristus. Han er den eneste vej til Gud.

4. **Nu er det vores ansvar at vælge.** Hvad gør vi med Jesus Kristus? For at få fællesskab med Gud igen, må vi tage imod Jesus Kristus i vore hjerter.

5. **Det kan ske gennem en enkel og ærlig bøn,** f.eks sådan:

"Jesus, hvis det her er rigtigt, så vil jeg leve med dig. Tilgiv mig, at jeg har vendt dig ryggen. Fra nu af åbner jeg mig for dig. Tag hånd om mit liv. Og fyld mig med Helligånden."

Her begynder det nye liv. En lille spire indefra, som vokser til en fast tillid. Skridtet bliver til en vandring.

Læs i Bibelen. Begynd med Ny Testamente, fx Johannes evangeliet kapitel 1:12, 3:16 og 14:6.

Find sammen med andre troende. Der findes kristne fællesskaber overalt. Du kan finde annoncer for nogen af dem i Udfordringen. Her er både frikirker og aktive folkekirke-menigheder og hus-grupper af mennesker, som tror på Jesus.

Det afgørende er ikke, hvilken kirke det er. Find det sted, hvor du føler dig bedst hjemme og får opfyldt dine åndelige behov.



Tilmeld dig gratis på udfordringen.dk
Eller send en mail til lisbeth@udfordringen.dk
Du kan nårsomhelst melde fra igen.



Ateisten overgav sig først til Gud, da hun **så** Jesus...

Han så ud, ligesom i Netflix-serien AD Kingdom and Empire, siger hun.



Inden jeg blev kristen, var mit liv mørkt, og jeg var selvoptaget. Nu er jeg omsorgsfuld og opmærksom på mine omgivelser, fortæller Asrin, som føler, at hver dag er et nyt mirakel.

Af Eva Krath-Andersen



Asrin fra Iran har været i Danmark siden 2005 og taler flydende dansk. Hun var ateist, men da hun oplevede Guds kraft og en Jesus-åbenbaring, overgav hun sig...

Asrin er født ind i en kærlig, iransk familie af høj status i Teheran. Faderen drev et stort arkitektfirma med mange ansatte, og de offentlige myndigheder var blandt kunderne.

Asrin blev gift med en mand, der var politisk aktiv i et demokratisk parti. Situationen blev ret hurtigt farlig for ham, så i 2000 flygtede parret til Norge sammen med deres lille nyfødte dreng.

De fik asyl og arbejde. Men efter fem år i Norge flyttede de til Danmark, hvor de endte med at gå fra hinanden.

Enlig mor med natarbejde

Asrin oplevede de følgende år som meget vanskelige. Hun havde natarbejde i et pakkeri, men kunne ikke sove om dagen.

Det var svært at være enlig mor under de forhold. Senere fik hun arbejde som tjener og som tolk, og hun tog en HF-eksamen.

Efter flere forgæves forsøg på at komme ind til politiet og dernæst jurastudiet, lykkedes det hende at komme ind på socialrådgiverskolen. Hun er nu snart færdiguddannet og har fået job ved kommunen.

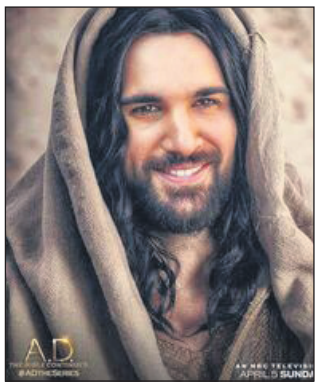

Jesus, som han ser ud i tv-serien AD Kingdom and Empire.

Blev tolk i en kirke

– I 2015 kom der mange flygtninge til byen, og en dag spurgte en kristen kvinde, om jeg kunne tolke på søndagsmøderne for de mange flygtninge, der var begyndt at komme i kirken. Det ville jeg godt prøve, selv om jeg ikke brød mig om religiøsitet.

I et halvt år tolkede jeg så ofte, jeg kunne, men jeg var stadig ateist og skulle absolut ikke døbes sammen med de andre fra Iran og Afghanistan, fortæller Asrin.

Det var Gud, der tolkede

En søndag var Asrin meget træt og presset og kunne slet ikke overskue at skulle tolke. Ved starten af mødet sagde hun ud i luften: *"De siger jo, at du hjælper mennesker. Så må du godt hjælpe mig i dag".*

Prædikenen begyndte, og nu oplevede Asrin noget ekstraordinært. En kraft og en klarhed kom over hende og overtog hendes stemme. Samtidig var al træthed som blæst væk.

– Det var pludselig ikke mig, der tolkede. Ordene bare flød ud af mig. Og denne dag kunne jeg tolke hvert eneste ord – alt, hvad der blev sagt på dansk, fik jeg oversat ordret til farsi. Det gik vanvittigt godt. Det var noget igennem mig, der talte.. Jeg var helt i chok over oplevelsen og vidste ikke, hvad jeg skulle tænke om det hele, husker Asrin.

Jesus viste sig

Om eftermiddagen lagde hun sig for at tage en lur.

– Mens jeg sov, så jeg i en drøm Jesus stå i døråbningen til mit soveværelse...! Jeg vågnede og slog øjnene op – og så ham *i vågen tilstand* ligesom i drømmen, han stod kun nogle få meter fra mig...!

Hvordan så han ud?

– Han havde brunt, halvlangt hår og skæg og var iført en brun kappe. Synet var lidt sløret, men tydelig nok til, at jeg kunne se detaljer. Han lignede Jesus fra *A.D. Kingdom and Empire*, som jeg har set på Netflix.

Han sagde ingenting, han smilede kun… Jesus blev stående i lang tid, og jeg rejste mig for at ringe til to af mine venner fra kirken, der fejrede kobberbryllup og havde gæster. De kom over til mig senere på dagen, men nåede desværre ikke at se Jesus.

En glad kristen

Nu havde Asrin fået beviser nok. Hun gav sit liv til den Kristus, hun havde mødt ansigt til ansigt, og hun blev døbt.

– Inden jeg blev kristen, var mit liv mørkt, og jeg var selvoptaget. Nu er jeg omsorgsfuld og opmærksom på mine omgivelser, fortæller hun.

– At blive kristen betød også for mig, at jeg mistede venner. Men så har jeg jo fået andre venner. Mine iranske søskende er skuffede over mig. De forstår ikke, hvordan det er at være kristen. Jeg håber og tror på, at de kommer med en dag, siger Asrin og tilføjer:

Hver dag er et mirakel

– Hver dag er et mirakel! En tid havde jeg det økonomisk svært. Der skal mange penge til, når man også har bil. Men netop som jeg havde brug for det, ringede kommunen og tilbød mig job efter min praktiktid.

Engang kunne jeg ikke betale en regning, som jeg havde fået. Kort efter var der en i kirken, der gav mig en kuvert og sagde: "Jeg har fået en åbenbaring om, at jeg skal give dig det her". I kuverten lå der penge, der præcis passede med størrelsen på min regning.

Asrin er ud over kirken med i en netværksgruppe og sætter stor pris på det nære fællesskab.

– Vi er som en lille familie. Det er meget værdifuldt for mig, der ikke har nogen fra min familie her i Danmark. Jeg har ikke været i Iran, siden jeg flygtede – det er for farligt for mig.

Elsker juletiden

I det muslimske Iran anerkender man ikke kristne højtider. Men Asrin har elsket julen, lige siden hun forlod landet.

– Jeg *elsker* jul. Jeg har fejret jul hvert år, siden jeg flygtede, fordi det er en dejlig tradition.

Men efter at jeg er konverteret, har jeg fejret julen som en kristen, dvs. jeg har fejret Jesu fødsel.

Det kan måske lyde mærkeligt, men jeg pynter til jul allerede i november. Jeg glæder mig til juleaften som et lille barn. Da jeg boede i Iran, holdt man ikke jul, men dengang var der heller ikke så mange kristne i Iran, som der er nu.

Hvad drømmer du om for fremtiden, Asrin?

– Jeg kunne godt tænke mig at arbejde som socialrådgiver i en hjælpeorganisation eller flygtningelejr – eller i kriminalforsorgen.

Jeg har arbejdet for Røde Kors som frivillig på Kærshovedgård i halvandet år, og jeg har været med i bibelcafeen i Bording. Jeg vil gerne gøre en forskel for mine medmennesker. Det er noget af det, jeg drømmer om, siger Asrin, der ud over dansk også taler farsi, kurdisk, afghansk og engelsk.



Julesalmer skabte fred og venskab mellem soldaterne i skyttegravene

Ca. 30.000 danskere i det besatte Sønderjylland blev tvunget til at deltage i 1. verdenskrig på tysk side. Blandt dem var min bedstefar Jes Nissen. Han måtte forlade sin unge kone og deres nyfødte datter for at gå i krig på både Østfronten og Vestfronten. Og så blev han skudt gennem halsen...

Af Henri Nissen



Tyske og britiske soldater udveksler gaver og gode ønsker ved fronten i julen 1914. Men 9 millioner blev dræbt fra 1914-18...

Jes var en ung selvbevidst landmand på Als. Han skulle snart overtage slægtsgården Fæbrogaard. Men så udbrød 1. verdenskrig...

Jes fik udsættelse, fordi han netop havde ligget til sengs i tre måneder med en farlig sygdom. Men omsider måtte han afsted.

Det var svært at sige farvel til hustruen Trine, de var næsten nygifte. Trine var gravid i 6. måned, da de blev gift, og de havde nu fået en lille datter, Anna, som Jes holdt meget af.

Da den unge Jes stod klar til at rejse med toget til Slesvig, kom en ven hen til ham med Salme 91.

"Jeg tror, det er til dig, Jes," sagde han. Og salme 91 blev hans håb i alle de rædsler, han gennemlevede i fronten og i skyttegravene de kommende år.

"Du skal ikke frygte for nattens rædsler eller for pilen, der flyver om dagen, ikke for pesten, der breder sig i mørket,eller for soten, der hærger ved højlys dag.

Om end tusinder falder ved din side, ti-tusinder ved din højre hånd, dig skal intet ramme," lød løfterne i den salme, som Jes hagede sig fast ved, når angsten greb ham.

Han havde ellers strittet imod Gud med arme og ben, selv om hans forældre et par år før var blevet omvendt i en vækkelse.

Jes ville ikke omvendes. Men da han kom i havsnød på vej til Fyn, lovede han bod og bedring. Det glemte han dog hurtigt.

Men senere blev han ramt af en nyresygdom, som de fleste døde af - og dér overgav han sig.

Han drog således i krig som ny-kristen med en levende tro.

På Vestfronten

Efter nogle udmattende måneder i Rusland, hvor flere kammerater omkom af udmattelse, blev han sendt til Vestfronten.

I fire år fra 1914-18 kæmpede tyskerne med franskmænd og englændere om nogle få kilometer fra skyttegrav til skyttegrav.

Ca. 9 mio. mennesker omkom, 5 mio. blev meldt savnet, og lige så mange fik skader på krop og sind. Mange kunne ikke holde ud af tale om krigen, da de kom hjem. De forsøgte at glemme de forfærdelige ting, de havde set - eller selv gjort...

Udover at ligge og skyde efter hinanden forsøgte de på skift at overmande modstanderne i deres skyttegrave. Det skete ofte ved nærkampe på liv og død med trukne bajonetter, som de forsøgte at jage i hjertet på modstanderen for ikke selv at blive dræbt.

En særlig juleaften

Den første juleaften i krigen i 1914 hørte engelske soldater i skyttegravene pludselig de tyske soldater synge: *'Stille nat, hellige nat'.*

De menige engelske soldater svarede med *'The First Noel'.*

Derefter sang de begge: 'O Come, all ye Faithful' på hver deres sprog.

Med ét var den hadefulde krigsstemning forduftet. Næste morgen vovede en tysk soldat sig et sted op af skyttegraven med et lille juletræ, som han gik henimod englænderne med. De havde nær skudt ham, men da de hørte, at han på engelsk ønskede dem "Merry Christmas!" kravlede de selv op af gravene. Fjenderne gav hinanden hånden. De udvekslede gaver med uniformsknapper, huer, mad, cigaretter, postkort, chokolade, ost og øl, snaps og cognac.

Mindst ét sted spillede fjenderne også fodbold på den frosne jord, som efter lang tids regn og mudder var frosset hård.

Men snart var krigen tilbage.

Frankrig forbød under trussel om dødsstraf "fraternisering med fjenden" og censurerede begivenheden fra medier og historiebøger i mange år.



Det endte godt... Jes og Trine med deres første fire børn.

De kommende juleaftner blev soldaterne forhindret i at blive venner med fjenden.

Min bedstefar fortæller, at han selv var meget trist, da han juleaften i 1915 sad ensom på vagt og tænkte på dem derhjemme.

Men hans overordnede var selv dansk og inviterede de danske soldater til juleaften, hvor de sang de danske julesalmer. Han havde også sørget for julegaver til dem hjemmefra. Det gjorde et stort indtryk på dem alle, da officeren herefter læste juleevangeliet.

Senere var Jes sammen med sine tyske kammerater om julens sange og budskab.

De sønderjyske soldater blev ikke skånet. De blev netop sendt ud i fronten, hvor mange af dem blev dræbt.

Jes fortæller om, at mange soldater havde en anelse forud, om at de ikke ville komme tilbage fra et angreb. Og de fik ofte ret.

Den særlige nat

En bestemt nat i 1916 var Jes' gruppe fanget i en skyttegrav og måtte forsøge at komme tilbage til reservestillingen. Officeren aftalte med soldaterne, at de på hans kommando skulle springe op af graven enkeltvis og løbe væk. Det var livsfarligt, men de havde ikke noget valg.

Den første kammerat, der sprang op, blev straks ramt af en kugle og trimlede om i et hul. Jes var den næste. Han sprang op og løb, men mærkede et hårdt slag mod halsen og faldt om i samme hul. Han hørte i mørket kammeraten gurgle de sidste lyde, så var han død. Jes mærkede selv blodet løbe fra halsen og tænke, at han nu selv snart ville dø.

Men på grund af sin tro følte han en overnaturlig fred og tænkte, at nu var han på vej til himmerige. Så besvimede han.

Han fik først senere i et brev at vide, at Trine den samme nat på samme tid var blevet vækket af et syn. Hun så ild over det hele og en mand, der faldt... Hun tog sine to små piger op i sengen og sagde: "Vi skal bede for far".

Da Jes ude på slagmarken igen kom til bevidsthed, var alt stille. Blodet var standset. Han forbandt sig med noget tøj og forsøgte at komme tilbage til lazarettet. Undervejs faldt han igen om og besvimede. Men han blev samlet op af samaritter, som bragte ham til lazarettet.

En østrigsk læge tilså ham og undrede sig over dette "Wunderschuss". For havde kuglen blot ramt 1-2 mm til hver af siderne, havde den revet halspulsåren eller nakkehvirvlen i stykker, og Jes havde været død på stedet.

Men Jes og Trine var ikke i tvivl om, at det var Gud, der havde hørt deres bøn og stået ved løftet om beskyttelse.

Krigsfange

Selv mistede Jes alle sine kammerater i gruppen, da et angreb på englænderne slog fejl. De blev opdaget, da de krøb frem i mørket og kraftigt beskudt.

Da Jes var alene tilbage, kravlede han over til en anden gruppe og fortsatte kampen sammen med dem. Men til sidst måtte de overgive sig. De kom i fransk krigsfangenskab og blev senere overført til England, hvorfra de først i 1919 vendte hjem til det forarmede Sønderjylland, som i 1920 stemte sig hjem til Danmark igen.

En autentisk dansk roman

Kun 24 år måtte Jes forlade Trine og to små piger for at deltage i 1. verdenskrig som dansk sønderjyde i det tyskbesatte Nord-Slesvig.

Han blev såret af et skud gennem halsen, og hans bror blev levende begravet – men begge overlevede mirakuløst.

En biografisk, roman bygget 90 pct. på Jes Nissens egne dagbøger, breve og beretninger.



Jes i Krig. Af Henri Nissen.
170 sider. Illustreret. 198,- kr.
Køb den i boghandlen eller: Hosianna.dk

Snedronningen



H. C. Andersens eventyr var ofte inspireret af kristendommen. Det gælder ikke mindst Snedronningen.
***Udfordring**: Find de bibelske temaer i dette eventyr. (Synd, hovmod, djævelen, selvopofrelse, kærlighed, bøn, fortabelse og frelse.)*



Illustrationerne er af Uwe Häntsch fra forlaget Scandinavias udgave.

FØRSTE HISTORIE,

- der handler om spejlet og stumperne

Se så! nu begynder vi. Når vi er ved enden af historien, ved vi mere, end vi ved nu, for det var en ond trold! Det var en af de allerværste, det var ,,Dævelen". En dag var han i et rigtig godt humør, thi han havde gjort et spejl, der havde den egenskab, at alt godt og smukt, som spejlede sig deri, svandt der sammen til næsten ingenting, men hvad der ikke duede og tog sig ilde ud, det trådte ret frem og blev endnu værre.

De dejligste landskaber så ud deri som kogt spinat, og de bedste mennesker blev ækle eller stod på hovedet uden mave; ansigterne blev så fordrejede, at de ikke var til at kende, og havde man en fregne, så kunne man være vis på, at den løb ud over næse og mund.

Det var udmærket morsomt, sagde Djævelen. Gik der nu en god, from tanke gennem et menneske, da kom der et grin i spejlet, så trolddjævelen måtte le ad sin kunstige opfindelse. Alle de, som gik i trold-skole, for han holdt trold-skole, de fortalte rundt om, at der var sket et mirakel; nu kunne man først se, mente de, hvorledes verden og menneskene rigtigt så ud.

De løb omkring med spejlet, og til sidst var der ikke et land eller et menneske, uden at det havde været fordrejet deri. Nu ville de også flyve op mod himlen selv for at gøre nar af englene og Vorherre. Jo højere de fløj med spejlet, des stærkere grinede det. De kunne næppe holde fast på det; højere og højere fløj de, nærmere Gud og englene.

Da sitrede spejlet så frygteligt i sit grin, at det for dem ud af hænderne og styrtede ned mod jorden. Her gik det i hundrede millioner, billioner og endnu flere stykker, og da netop gjorde det meget større ulykke end før. Thi nogle stykker var knap så store som et sandkorn, og disse fløj rundt om i den vide verden, og hvor de kom folk i øjnene, der blev de siddende.

Og da så de mennesker alting forkert, eller havde kun øje for, hvad der var galt ved en ting; thi hvert lille spejlgran havde beholdt samme kraft, som det hele spejl havde. Nogle mennesker fik endogså en lille spejlstump ind i hjertet, og så var det ganske grueligt galt, det hjerte blev ligesom en klump is.

Nogle spejlstykker var så store, at de blev brugt til rudeglas, men gennem den rude var det ikke værd at se sine venner, andre kom i briller, og så gik det dårligt, når folk tog de briller på for ret at se og være retfærdige. Den Onde lo, så hans mave revnede, og det kildrede ham så dejligt. Men ude fløj endnu små glasstumper om i luften. Nu skal vi høre:

ANDEN HISTORIE

En lille dreng og en lille pige

Inde i den store by, hvor der er så mange huse og mennesker, så at der ikke bliver plads nok til, at alle folk kan få en lille have, og hvor de fleste må lade sig nøje med blomster i urtepotter, der var dog to fattige børn, som havde en have noget større end en urtepotte. De var ikke broder og søster, men de holdt lige så meget af hinanden, som om de var det.

Forældrene boede lige op til hverandre; de boede på to tagkamre; der, hvor taget fra det ene nabohus stødte op til det andet, og vandrenden gik langs med tagskæggene, der vendte fra hvert hus et lille vindue ud; man behøvede kun at skræve over renden, så kunne man komme fra det ene vindue til det andet.

Forældrene havde udenfor hver en stor trækasse, og i den voksede køkkenurter, som de brugte, og et lille rosentræ; der var ét i hver kasse, det voksede så velsignet. Nu fandt forældrene på at stille kasserne således tværs over renden, at de næsten nåede fra det ene vindue til det andet og så ganske livagtigt ud som to blomster-volde.

Da kasserne var meget høje, og børnene vidste, at de ikke der måtte krybe op, så fik de tit lov hver at stige ud til hinanden, sidde på deres små skamler under roserne, og der legede de nu så prægtigt.

Om vinteren var jo den fornøjelse forbi. Vinduerne var tit ganske tilfrosne, men så varmede de kobberskillinger på kakkelovnen, lagde den hede skilling på den frosne rude, og så blev der et dejligt kighul, så rundt, så rundt; bag ved tittede et velsignet mildt øje, ét fra hvert vindue; det var den lille dreng og den lille pige. Han hed Kay, og hun hed Gerda. Om sommeren kunne de i et spring komme til hinanden, om vinteren måtte de først de mange trapper ned og de mange trapper op; ude føg sneen.

"Det er de hvide bier, som sværmer," sagde den gamle bedstemoder.

"Har de også en bidronning?" spurgte den lille dreng, for han vidste, at imellem de virkelige bier er der sådan en.

"Det har de!" sagde bedstemoderen.

"Hun flyver der, hvor de sværmer tættest! Hun er størst af dem alle, og aldrig bliver hun stille på jorden, hun flyver op igen i den sorte sky. Mangen vinternat flyver hun igennem byens gader og kigger ind ad vinduerne, og da fryser de så underligt, ligesom med blomster."

"Kan snedronningen komme herind?" spurgte den lille pige.

"Lad hende kun komme," sagde drengen, "så sætter jeg hende på den varme kakkelovn, og så smelter hun."

Men bedstemoderen glattede hans hår og fortalte andre historier.

Om aftenen, da den lille Kay var hjemme og halvt afklædt, krøb han op på stolene ved vinduet og tittede ud af det lille hul. Et par snefnug faldt derude, og et af disse, det allerstørste, blev liggende på kanten af den ene blomsterkasse.

Det voksede mer og mer, det blev til sidst til et helt fruentimmer, klædt i det fineste hvide flor, som sammensat af millioner stjerneagtige fnug. Hun var så smuk og fin, men af blændende, blinkende is, dog var hun levende; øjnene stirrede som to klare stjerner, men der var ingen ro eller hvile i dem.

Hun nikkede til vinduet, og vinkede med hånden. Den lille dreng blev forskrækket og sprang ned af stolen; da var det, som der udenfor fløj en stor fugl forbi vinduet.

Næste dag blev det klar frost - og så blev det tø - og så kom foråret, solen skinnede, det grønne pippede frem, svalerne byggede rede, vinduerne kom op, og de små børn sad igen i deres lille have højt oppe i tagrenden over alle etagerne.

Roserne blomstrede den sommer så mageløst; den lille pige havde lært en salme, og i den stod der om roser, og ved de roser tænkte hun på sine egne; og hun sang den for den lille dreng, og han sang med:

"Roserne vokse i dale,
der få vi barn Jesus i tale!"

Og de små holdt hinanden i hænderne, kyssede roserne, og så ind i Guds klare solskin og talte til det, som om Jesusbarnet var der. Hvor det var dejlige sommerdage, hvor det var velsignet at være ude ved de friske rosentræer, der aldrig syntes at ville holde op med at blomstre.

Kay og Gerda sad og så i billedbogen med dyr og fugle, da var det - klokken slog akkurat fem på det store kirketårn - at Kay sagde: ,,Av! det stak mig i hjertet! og nu fik jeg noget ind i øjet!"

Den lille pige tog ham om halsen; han plirrede med øjnene: nej, der var ikke noget at se.

"Jeg tror, det er borte!" sagde han; men borte var det ikke. Det var just sådan et af disse glaskorn, der sprang fra troldspejlet, det fæle glas, som gjorde, at alt stort og godt, der afspejlede sig deri, blev småt og hæsligt, men det onde og slette trådte ordentlig frem, og hver fejl ved en ting blev straks at bemærke. Den stakkels Kay havde også fået et gran lige ind i hjertet. Det ville snart blive ligesom en isklump. Nu gjorde det ikke ondt mere, men det var der.

"Hvorfor græder du?" spurgte han. "Så ser du styg ud! jeg fejler jo ikke noget! Fy!" råbte han lige med ét, "den rose der er gnavet af en orm! Og se, den der er jo ganske skæv! Det er i grunden nogle ækle roser! De ligner kasserne, de står i!" og så stødte han med foden hårdt imod kassen og rev de to roser af.

"Kay, hvad gør du!" råbte den lille pige; og da han så hendes forskrækkelse, rev han endnu en rose af og løb så ind ad sit vindue bort fra den velsignede lille Gerda.

Når hun siden kom med billedbogen, sagde han, at den var for pattebørn, og fortalte bedstemoderen historier, kom han alle tider med et men - ja, kunne han komme til det, så gik han bag efter hende, satte briller på og talte ligesom hun; det var ganske akkurat, og så lo folk ad ham.

Han kunne snart tale og gå efter alle mennesker i hele gaden. Alt, hvad der var aparte hos dem og ikke kønt, det vidste Kay at gøre bagefter, og så sagde folk: ,,Det er bestemt et udmærket hoved, han har, den dreng!" men det var det glas, han havde fået i øjet, det glas,

der sad i hjertet, derfor var det, han drillede selv den lille Gerda, som med hele sin sjæl holdt af ham.

Hans lege blev nu ganske anderledes end før, de var så forstandige: - en vinterdag, som snefnuggene føg, kom han med et stort brændglas, holdt sin blå frakkeflig ud og lod snefnuggene falde på den.

"Se nu i glasset, Gerda!" sagde han, og hvert snefnug blev meget større og så ud som en prægtig blomst eller en tikantet stjerne; det var dejligt at se på.

"Ser du, hvor kunstigt!" sagde Kay, "det er meget interessantere end med de virkelige blomster! og der er ikke en eneste fejl ved dem, de er ganske akkurate, når de blot ikke smelter!"

Lidt efter kom Kay, med store handsker og sin slæde på ryggen; han råbte Gerda lige ind i ørerne: "Jeg har fået lov at køre på den store plads, hvor de andre leger!" og af sted var han.

Der henne på pladsen bandt tit de kækkeste drenge deres slæde fast ved bondemandens vogn, og så kørte de et godt stykke med. Det gik just lystigt.

Som de bedst legede, kom der en stor slæde; den var ganske hvidmalet, og der sad i den én, indsvøbt i en lådden, hvid pels og med en hvid, lådden hue; slæden kørte pladsen to gange rundt, og Kay fik hurtigt sin lille slæde bundet fast ved den, og nu kørte han med. Det gik raskere og raskere lige ind i den næste gade; den, som kørte, drejede hovedet, nikkede så venligt til Kay, det var, ligesom om de kendte hinanden.

Hver gang Kay ville løsne sin lille slæde, nikkede personen igen, og så blev Kay siddende; de kørte lige ud af byens port. Da begyndte sneen således at vælte ned, at den lille dreng ikke kunne se en hånd for sig, medens han for af sted; da slap han hurtigt snoren for at komme løs fra den store slæde, men det hjalp ikke. Hans lille køretøj hang fast, og det gik med vindens fart.

Da råbte han ganske højt, men ingen hørte ham, og sneen føg, og slæden fløj af sted; imellem gav den et spring, det var, som om han for over grøfter og gærder. Han var ganske forskrækket, han ville læse sit fadervor, men han kunne kun huske den store tabel.

Snefnuggene
blev større
o g

større, til sidst så de ud som store, hvide høns; med ét sprang dè til side, den store slæde holdt, og den person, som kørte i den, rejste sig op, pelsen og huen var af bare sne; en dame var det, så høj og rank, så skinnende hvid, det var snedronningen.

"Vi er kommet godt frem," sagde hun, "men er det at fryse? Kryb ind i min bjørnepels!" og hun satte ham i slæden hos sig, slog pelsen om ham, det var, som om han sank i en snedrive.

"Fryser du endnu?" spurgte hun, og så kyssede hun ham på panden. Uh! det var koldere end is, det gik ham lige ind til hans hjerte, der jo dog halvt var en isklump; det var, som om han skulle dø; - men kun et øjeblik, så gjorde det just godt; han mærkede ikke mere til kulden rundt om.

"Min slæde! glem ikke min slæde!" det huskede han først på; og den blev bundet på en af de hvide høns, og den fløj bagefter med slæden på ryggen. Snedronningen kyssede Kay endnu en gang, og da havde han glemt lille Gerda og bedstemoderen og dem alle derhjemme.

"Nu får du ikke flere kys!" sagde hun, "for så kyssede jeg dig ihjel!"

Kay så på hende; hun var så smuk; et klogere, dejligere ansigt kunne man ikke tænke sig; nu syntes hun ikke af is, som dengang hun sad uden for vinduet og vinkede ad ham; for hans øjne var hun fuldkommen. Han følte sig slet ikke bange, han fortalte hende, at han kunne hovedregning, og det med brøk, landenes kvadratmile og 'hvor mange indvånere',.

Og hun smilede altid; da syntes han, det var dog ikke nok, hvad han vidste. Og hun fløj med ham, fløj højt op på den sorte sky, og stormen susede og brusede. De fløj over skove og søer, over have og lande; nedenunder susede den kolde blæst, ulvene hylede, sneen gnistrede, hen over den fløj de sorte, skrigende krager, men ovenover skinnede månen så stor og klar, og på den så Kay den lange, lange vinternat; om dagen sov han
ved snedronningens
fødder.

TREDJE-SJETTE HISTORIE

Gerda savner Kay, og går ud for at lede efter ham. Hun ofrer sine kære, røde sko undervejs, så hun barfodet må kæmpe sig igennem mange forskellige farer, før hun endelig finder frem til Kay i snedronningens slot.

SYVENDE HISTORIE

Hvad der skete i snedronningens slot, og hvad der siden skete

Slottets vægge var af den fygende sne, og vinduer og døre af de skærende vinde. Der var over hundrede sale, alle belyst af de stærke nordlys, og de var så store, så tomme, så isnende kolde og så skinnende.

Aldrig kom her lystighed, ikke engang så meget som et lille bjørne-bal, hvor stormen kunne blæse op, og isbjørnene gå på bagbenene og have fine manerer; aldrig en lille smule kaffekommers af de hvide rævefrøkener; tomt, stort og koldt var det i snedronningens sale.

Nordlysene blussede så nøjagtigt, at man kunne tælle til, når de var på det højeste, og når de var på det laveste. Midt derinde i den tomme, uendelige snesal var der en frossen sø; den var revnet i tusinde stykker, men hvert stykke var så akkurat lig det andet, at det var et helt kunststykke.

Midt på den sad snedronningen, og så sagde hun, at hun sad i forstandens spejl, og at det var det eneste og bedste i denne verden.

Lille Kay var ganske blå af kulde, ja, næsten sort, men han mærkede det dog ikke, for hun havde jo kysset kuldegyset af ham, og hans hjerte var så godt som en isklump.

Han gik og slæbte på nogle skarpe, flade isstykker, som han havde lagt på alle mulige måder, for han ville have noget ud deraf. Kay gik også og lagde figurer, de allerkunstigste, det var forstandsisspillet.
For hans øjne
var figu-

rerne af den allerstørste vigtighed; det gjorde det glaskorn, der sad ham i øjet!

Han lagde hele figurer, men aldrig kunne han finde på at lægge det ord, som han just ville, det ord: evigheden. Snedronningen havde sagt: "Kan du udfinde mig den figur, så skal du være din egen herre, og jeg forærer dig hele verden og et par nye skøjter." Men han kunne ikke.

"Nu suser jeg bort til de varme lande!" sagde snedronningen, "jeg vil hen og kigge ned i de sorte gryder!" - Det var de ildsprudende bjerge, Ætna og Vesuv, som man kalder dem. - ,,Jeg skal hvidte dem lidt!" - og så fløj snedronningen.

Kay sad ganske ene i den mange mile store, tomme issal og så på isstykkerne og tænkte og tænkte, så det knagede i ham; ganske stiv og stille sad han, man skulle tro, han var frosset ihjel.

Da var det, at den lille Gerda trådte ind i slottet, der var skærende vinde; men hun læste en aftenbøn, og da lagde vindene sig, som de ville sove i de store, tomme, kolde sale.

Da så hun Kay, hun kendte ham, fløj ham om halsen, holdt ham så fast og råbte: "Kay! søde, lille Kay! så har jeg da fundet dig!"

Men han sad ganske stille, stiv og kold; - da græd den lille Gerda hede tårer, de faldt på hans bryst, de trængte ind i hans hjerte, de optøede isklumpen og fortærede den lille spejlstump derinde; han så på hende, og hun sang salmen:

"*Roserne vokse i dale,*
der få vi barn Jesus i tale"

Da brast Kay i gråd; han græd, så spejlkornet trillede ud af øjnene, han kendte hende og jublede: "Gerda! søde Gerda! - hvor har
d u d o g

været så længe? Og hvor har jeg været?" Og han så rundt om sig. "Hvor her er koldt! hvor her er tomt og stort!" og han holdt sig fast til Gerda, og hun lo og græd af glæde. Det var så velsignet, at selv isstykkerne dansede af glæde rundt om, og da de var trætte og lagde sig, lå de netop i de bogstaver, som han skulle udfinde, så var han sin egen herre, og snedronningen ville give ham 'hele verden og et par nye skøjter'.

Og Gerda kyssede hans kinder, og de blev blomstrende; hun kyssede hans øjne, og de lyste som hendes; hun kyssede hans hænder og fødder, og han var sund og rask.

Snedronningen måtte gerne komme hjem, hans fribrev stod skrevet der med skinnende isstykker.

Og de tog hinanden i hænderne og vandrede ud af det store slot; de talte om bedstemoder og om roserne oppe på taget; og hvor de gik, lå vindene ganske stille, og solen brød frem.

Og de første, små fugle begyndte at kvidre.

Skoven havde grønne knopper, og ud fra den kom ridende på en prægtig hest, en ung pige med en skinnende rød hue på hovedet og pistoler foran sig; det var den lille røverpige.

Hun kendte straks Gerda, og Gerda kendte hende, det var en glæde.

"Du er er en rar fyr til at traske om!" sagde hun til lille Kay; "jeg gad vide, om du fortjener, man løber til verdens ende for din skyld! - Men fortæl mig nu, hvorledes det er gået dig, og hvorledes du fik fat på ham!"

Og Gerda og Kay fortalte begge to.

"Og snip-snap-snurre-basselurre!" sagde røverpigen, tog dem begge to i hænderne og lovede, at hvis hun engang kom igennem deres by, så ville hun komme op og besøge dem.

Men Kay og Gerda gik hånd i hånd, og som de gik, var det et dejligt forår med blomster og grønt; kirkeklokkerne ringede, og de kendte de høje tårne, den store by.

Og de gik ind i den og hen til bedstemoderens dør, op ad trappen, ind i stuen, hvor alt stod på samme sted som før, og uret sagde: "dik! dik!" og viseren drejede; men idet de gik igennem døren, mærkede de, at de var blevet voksne mennesker.

Roserne fra tagrenden blomstrede ind ad de åbne vinduer, og der stod de små børnestole, og Kay og Gerda satte sig hver på sin og holdt hinanden i hænderne; de havde glemt som en tung drøm den kolde, tomme herlighed hos snedronningen.

Bedstemoder sad i Guds klare solskin og læste højt af Bibelen: "Uden at I blive som børn, komme I ikke i Guds rige!"

Og Kay og Gerda så hinanden ind i øjnene, og de forstod på én gang den gamle salme:

"Roserne vokse i dale,
der får vi barn Jesus i tale!"

Der sad de begge to voksne og dog børn, børn i hjertet, og det var sommer, den varme, velsignede sommer.





Var der virkelig en Betlehemsstjerne?

Moderne computerprogrammer viser, at der var en 'Betlehemsstjerne' ved Jesu fødsel. Da kongeplaneten Jupiter mødtes med planeten for modergudinden Venus i Løvens billede, vidste astrologer fra Østen, at de skulle rejse til Jerusalem.

Af Henri Nissen

I den vestlige fornufts-verden fristes vi til at tro, at religion er forældet. Men Jesus er faktisk det vigtigste, der er sket i verdenshistorien. Han var endda forudsagt i stjernebillederne, hvor en helt særlig konjunktion markerede hans fødsel!

Ofte fremstilles det i Vesten, som om man knapt nok ved, om Jesus har levet.

Men Jesu liv og betydning er bevidnet i mere end 24.000 oldtidsmanuskripter! Heraf 5.000 komplette manus af Ny Testamente på græsk og 10.000 på latin, samt 9.300 på andre sprog fra de første ca. 300 år efter Kristus.

Til sammenligning findes der kun 30 kopier af Platons skrifter, 9 af Josephus' værk om den jødiske krig og 8 kopier af Herodots manuskripter. Cæsars galliske krige, som alle historikere anerkender, kender vi kun fra 10 kopier...

Men Ny Testamente er en troværdig kilde. Og ganske enestående i hele verdenshistorien.

Enhver påstand om, at Jesus ikke har levet, eller at Ny Testamentes bøger skulle være forfalskede, holder ikke.

Jesus er i øvrigt også omtalt i historikeren Josephus' skrifter.

Stjernerne fortæller

Selv stjernerne fortæller om Jesus: Det var ikke tilfældigt, at de "vise mænd" fra Østen dukkede op i den lille flække Betlehem.

Den mærkelige stjerne, som der fortælles om i Mattæus-evangeliet i forbindelse med Jesu fødsel, er mere end et eventyr.

Med computerprogrammer kan man nemlig nu skrue stjernehimlen tilbage og se, at der netop omkring Jesu fødsel *var* en hel række af specielle *konjunktioner* (dvs. at to eller flere planeter kom tæt på hinanden - set fra jorden).

De fleste forskere er i dag enige om, at den store stjerne må have været, da ***Venus, Jupiter*** og ***Regulus*** flere gange omkring år 3-2 f. Kr. var så tæt sammen, at de så ud som én mægtig stjerne. (Når det ikke var år 0 skyldes det bl.a., at der senere gik uorden i kalendersystemet.)

Det har været så stor en astronomisk begivenhed, at det har blæst turbanen af datidens astrologer i Østen!

At det foregik i ***Løvens*** stjernebillede forklarer, hvorfor "de vise mænd" dukker op i jødernes land og ikke i Rom.

Løven er Judas stjernebillede. (Judas Løve - se fx 1. Mosebog 49,9 eller Hoseas' Bog 5,13).

Judas stamme boede i den sydlige del af Israel, hvor Jerusalem ligger. Derfra blev de vise mænd af skriftkloge ledt videre til Betlehem - for det var dér, Messias ifølge Gamle Testamente skulle fødes. (Se Mikas bog 5,1-8).

Mange ledetråde

Østens vise mænd var astrologisk kyndige, fremgår det, og derfor har de også kendt til de ledetråde til en Messias-skikkelse, der findes i *alle* de gamle stjernetegn.

Desværre kan vi ikke her beskrive alle detaljer. Men det er ret påfaldende, hvor meget tegnenes symboler og navne ligner Bibelens profetier. Det kan slet ikke være tilfældigt. (Alle tegnenes ledetråde til Bibelen er beskrevet i min bog "Jesus i Stjernerne".)

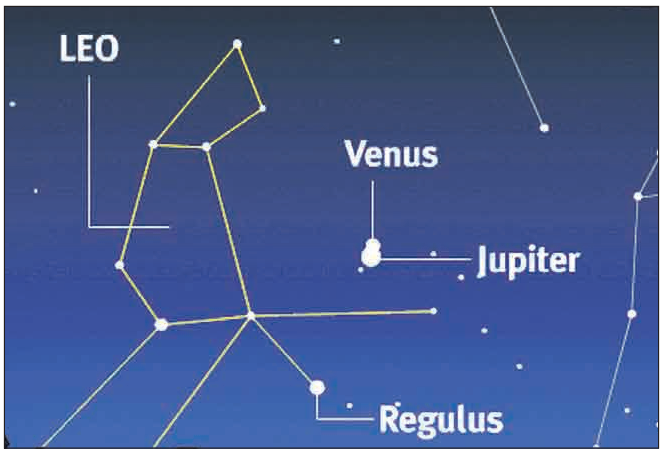

De "vise mænd" fra Østen var såkaldte magi'er, folk med forstand på astrologi. Måske var de Zarathustra-præster fra Iran. Det har haft en speciel betydning for dem, at det var de to stærkest lysende planeter, *Jupiter* og *Venus*, der mødtes i nærheden af *Regulus* i Løvens tegn. Hvorfor?

Kongernes konge og Himmeldronningen

Jupiter er nemlig fra ældgammel tid blevet betragtet som Konge-planeten (gudernes gud) pga. størrelsen set fra jorden.

Venus kaldes den lysende morgenstjerne i Bibelen og forbindes i astrologien med modergudinden – Isthar hos babylonerne, Isis hos egypterne, den nordiske Freja, den græske Aphrodite, osv. Altså en meget vigtig stjerne/gudinde for alle – og forbilledet var formentlig Eva eller Noas hustru, som begge blev moder for alle folk.

For datidens astrologer betød mødet mellem Jupiter og Venus, at gudernes Gud ville forene sig med Himmeldronningen - og at *Jomfruen ville blive med barn*.

Og dette specielle barn skulle ifølge stjernebillederne være både gud og menneske. I stjernebillederne er der en helt, som frelser den lænkede kvinde fra uhyret ved selv at blive såret og hugget i hælen... Alle disse billeder er kendt fra de gamle stjernetegn, før astrologien kørte af sporet.

'Stjernen stod stille!'

Astronomiske computerprogrammer viser, at *Jupiter* og *Venus* mødtes første gang d. 12. august år 3 f. Kr. Derefter kom Jupiter den 14. september i konjunktion med *Regulus*, en anden kongestjerne. Jupiter fortsatte så forbi Regulus, men standsede – *„stjernen stod stille"* skriver Mattæus (2,9) – for derefter at gå tilbage og passere Regulus igen den 17. februar år 2 og endelig en *tredje* gang den 8. maj år 2 f. Kr.

En meget bemærkelsesværdig sløjfeformet bevægelse!

Og så kommer det helt store show, da både *Jupiter, Venus* og *Regulus* igen mødes med en *minimal* afstand (nemlig 3/60 grad, månens diameter er til sammenligning ½ grad). Det sker *præcis* kl. 20.02 den 17. juni år 2 f.Kr.

De to planeter har set ud som én mægtig lysende stjerne på aftenhimlen. Hvis vismændene befandt sig på vej fra Jerusalem øst for Betlehem, mens den tredobbelte stjerne viste sig på aftenhimlen i vest, så kan det bogstaveligt talt have set ud, som om stjernen stod over byen og stalden, hvor jomfru Maria fødte Jesus-barnet!

„Da de så stjernen, var deres glæde meget stor", skriver Mattæus (2,10). Det forstår man. Det har været deres livs oplevelse og bekræftelse.

De vise astrologer har kunnet rejse tilfredse hjem og fortælle om en ny verdenshersker – og få generationer senere var troen på Jesus også kommet til deres lande - Irak, Iran eller Indien.

Svar til dem, der ikke søgte

Stjernernes bevægelser, som fik Østens hedenske astrologer til at søge efter Jesus Kristus, er et vidunderligt eksempel på, at Gud rækker ud til *alle*.

Gud er ikke blot en *lokal gud* for jøderne, selv om de var hans udvalgte folk og havde indgået en pagt med Gud. Nej: *„Jeg havde svar til dem, der ikke spurgte, jeg var at finde for dem, der ikke søgte mig,"* står der i Esajas' Bog kap. 65.

Astrologi som religion advares der imod i Bibelen. Og med god grund, for kanaanæerne m.fl. ofrede små børn i deres astrologi.

Stjernerne skal ikke *dyrkes* - og de skal heller ikke *styre* vores liv via horoskoper. De er kun *tegn*, fortæller Bibelen.

Betlehems-stjernen var fra tidernes morgen fastlagt i stjernernes baner som et *tegn*. I „tidens fylde" skulle også den bekræfte, at Jesus var verdens frelser.

Han var *Judas Løve,* og han var også barnet i Jomfruens stjernebillede.

Ja, alle stjernetegnene fortæller bibelhistorie om Jesus - selv om de var kendt allerede på Jobs tid – formentlig over 2.000 år før Kristus.

Ufatteligt, men sandt.

Historiens centrum

Alt dette viser os, at Jesus ikke blot var en stor profet og filosof. Nej, han var forudsagt i årtusinder. Ikke blot i Gamle Testamentes skrifter, men også i andre folks skrifter og i stjernetegn, som var fælles for de gamle kulturer.

Jesus er det vigtigste, der er sket i verdenshistorien. Det er derfor, kalenderen viser 2020 år - til markering af, at Jesus blev født. Selv tidsregningen er indrettet efter denne skelsættende begivenhed. Alle andre historiske holdepunkter blev mindre vigtige, fordi Jesus kom til verden.

Det er derfor, alle kirker ringer med klokkerne til jul.

De forkynder, at Jesus er Guds svar til dem, der spørger om en mening med livet i vores materialistiske og ateistiske tid. At han er "vejen, sandheden og livet".

Han er ifølge Bibelen ethvert menneskes mulighed for at få tilgivelse - og evigt liv efter døden.

En ukuelig tro

Evangeliet om Jesus bredte sig i løbet af få generationer til hele den daværende kendte verden - og fik det brutale romerske verdensrige til at bryde sammen.

Uanset hvor mange totalitære regimer, der siden har forfulgt de kristne, så har man aldrig kunnet udrydde troen. Tværtimod - jo mere, man forfølger de kristne, des flere bliver de!

Kristendommen er heller ikke i tilbagegang, som vi ofte tror i Vesten. Selv i det kommunistiske Kina er ca. 10 pct. nu troende kristne - trods forfølgelser.

Ca. 33% af verdens godt 7 mia. er kristne. Men i dag bor 75% af verdens kristne i Afrika, Asien, Syd- og Mellemamerika.

I Europa, som i tusind år har været velsignet med kristen kultur, har kortsigtede politikere travlt med at fjerne kristendommen.

Men det er jo meningsløst at ville afskaffe Gud – hvis han er til.

Intet menneske kan ændre på det, der er fastlagt af Skaberen – selv i stjernerne.



Læs mere om Betlehemsstjernen og de gamle stjernebilleder i bogen "Jesus i Stjernerne". 128 sider, 148 kr. Hosianna.dk.

ADRA

Hvilket træ skal din gave ligge under i år?

Køb verdens vigtigste julegave

Vi sender dig et flot julegavebevis, som du kan printe ud, skrive en hilsen i og give videre. Støt via MobilePay: 123 842 og mærk donationen med den ønskede gave samt din email.
Eller køb årets gave på www.adra.dk/jul.



Skolesæt til Syrien
110 kr.



Grøntsagsfrø til Sudan
220 kr.



Ged til Etiopien
490 kr.



Mad til Yemen
720 kr.



Hus til Uganda
11.800 kr.

ADRA Danmark er en udviklings- og nødhjælpsorganisation, hvis arbejde bygger på et kristent menneskesyn med næstekærlighed og respekt for det enkelte menneske i centrum. Vi arbejder for, at mennesker har lige ret og muligheder. Vi planter håb, så mennesker kan høste udvikling og retfærdighed.

Jul i Brødre-menighedens Christiansfeld



Sådan så det ud i gamle dage, når søstrene samledes til aftensang i den store kirkebygning iført deres hvide sjaler og kyser. Maleri af Jeppe Madsen Ohlsen.

Af Henri Nissen

Christiansfeld er som et juleeventyr. Få andre byer har så megen sjæl som denne lille by - og så er det endda kun en afglans af det, der var engang.

Det begyndte altsammen nede i Europa, hvor religionskrigene rasede, og kristne blev forfulgt, hvis ikke de hørte til den herskende kirkeretning. Den gamle Brødrekirke i Tjekkiet (Jan Hus m.fl.) blev næsten udslettet.

Men en ny Brødremenighed opstod fra 1722 af flygtninge, der fik lov at slå sig ned på ved grev Zinzendorfs gods i nærheden af Dressden i Tyskland.

Herrnhut (under Herrens beskyttelse) kaldte de deres by, og snart skød lignende kristne byer op i Tyskland, Holland - og Danmark.

Ikke så ortodoks, men mere varmhjertet

Brødremenigheden adskilte sig fra den herskende ortodokse lutherdom ved, at lægfolket havde en aktiv rolle - og præsten var også en bror. Følelseslivet og inderligheden, som også er kendt fra pietismen, betød meget. Både i liturgien og i livet spillede Jesu lidelse og kærlighed til synderen en stor rolle. Men Brødremenigheden var også en fornyelsesbevægelse, for Helligånden var faldet over dem og drev de første generationer til verdens vanskeligste steder for at forkynde det gode budskab.

Som andre nye bevægelser stødte de på modstand. Og ikke mindst fra dem, der egentlig lå dem nærmest - pietisterne. Fx Hans Egede på Grønland og biskop Brorson i Ribe, som i første omgang advarede imod disse nye brødre, men som senere faldt dem hjerteligt om halsen.

Brødremenigheden var fra starten tværkirkelig og har aldrig forsøgt at danne kirkesamfund i Danmark, man ville forny det, der allerede var. Guds kirke gik jo på tværs af alle kirkesamfund.

Åndelig frihed og egnsudvikling

Christian den VII og Struense gav tilladelse til at opføre byen efter at have set, hvor driftigt Zeist i Holland fungerede. Christiansfeld blev oprettet som et åndeligt fristed - og egnsudvikling.

I 1773 var de kun 22 beboere, da de gik i gang med at bygge en ny by på en mark ved Tyrstrupgaard. Men de fik hjælp fra tyske brødre og fra de mange danskere, som gennem brødrenes stilfærdige missionsarbejde havde oplevet en åndelig fornyelse.

De byggede først et mindre hus som samlingssted - senere blev det Danmarks første børnehave.

Præsteboligen var også et af de første huse. Og hotellet, som i starten rummede de tilrejsende håndværkere, blev senere meget besøgt, fordi det lå ud til den daværende hovedvej. Selv konger og hertuger kom og boede her, når der fx skulle forhandles om fred efter krige.

Søstre og brødre - og familier

I løbet af ca. 20 år blev det meste af byen anlagt, bl.a. med en kæmpemæssig kirke og tre store fleretagers fælleshuse - kaldet Søstrehuset, Brødrehuset og Enkehuset.

Om man ville leve enligt eller i familier kunne man selv bestemme, men pga. forventningen om Jesu nære genkomst foretrak mange at leve i fælleshusene, hvor de levede af håndværk og småindustri.



Her ses Brødremenighedens foretagsomme handelshus Spielwerg & Co. på et tidligt fotografi.



Sprøjtehuset var husvildebolig for maleren Jeppe Madsen Ohlsen og hans forhutlede familie. Efter nogle gode år i Christiansfeld, hvor han malede sine bedste malerier, forlod han byen og flyttede familien til Eritsø. Men da han var mere optaget af maleri og druk end af at forsørge sin familie, sendte sognet hustruen på fattiggård og børnene blev tvangsfjernet og spredt. Selv døde han som alkoholiker.
I dag er her offentligt toilet.



Døden optog maleren unaturligt meget. Her er et maleri af en begravelse i vintersneen. Normalt gik der et basunorkester foran båren ud til kirkegården Gudsageren.

Jeppe Madsen Ohlsen blev født 1891 i Christiansfeld. Efter at have forsøgt sig som barber og kunstklinker rejste han fra byen og blev kunstmaler.

Han vendte tilbage som 40-årig som alkoholiker og fik lov at bo i husvilde-huset, det tidligere brandsprøjte-hus, fra 1931-38.

Som en anden van Gogh hutlede han sig gennem tilværelsen, mens han malede sin by og dens mennesker. Især fra skyggesiden - også rent bogstaveligt... Næsten alle hans billeder er dystre. Han malede ofte døden og gravstederne på "Gudsageren", og det er tydeligt, at han maler det åndeligt varme fællesskab som en betragter - udefra.

Nu og da hjalp folk i byen ham ved at købe et af hans malerier, men de fleste brød sig ikke om hans billeder. Nu er de imidlertid steget kraftigt i værdi. En stor samling findes i dag på Brødremenighedens museum i Søstrehuset, mens andre er i privat eje.



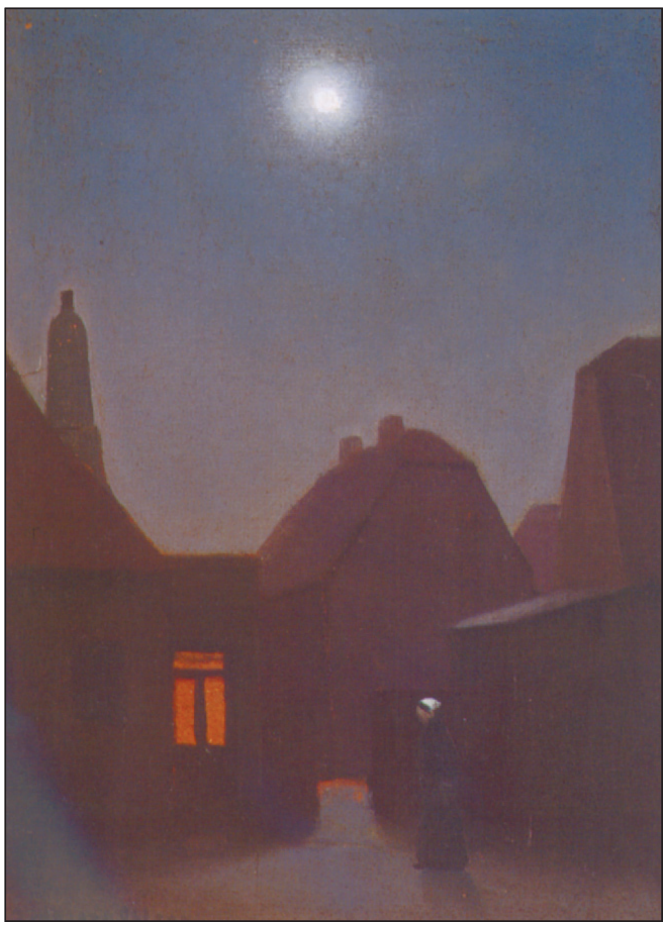

Stjernen over Bethlehem, kunne man fristes til at kalde dette maleri af Jeppe Madsen Ohlsen. Men det er nu kun "Måneskin i Christiansfeld" - mens en søster med sin hvide kyse går på besøg hos andre søstre og brødre i de hyggelige huse.

Nederst et andet af Madsen Ohlsens malerier af Bibelen, der i denne by flittigt blev læst - ved stearinlysets svage skær.



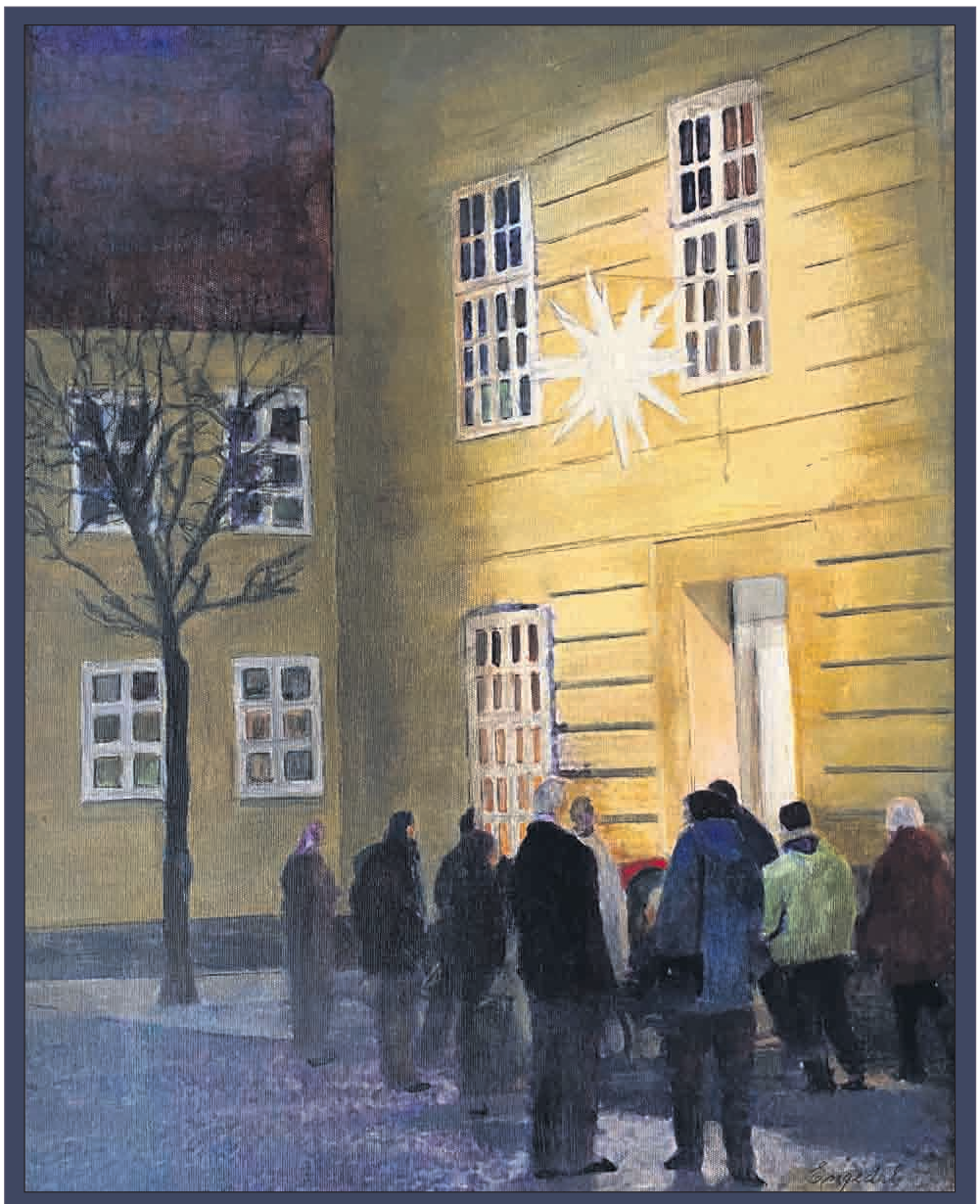

Adventsstjernen ved
Brødremenighedens Kirke i Christiansfeld

Maleri af Birthe Engedal. www.engedalkunst.dk

Brødremenighedens adventsstjerne spreder sit lys i vintermørket - bl.a. foran Brødremenighedens Kirke. Her har Birthe Engedal indfanget den specielle stemning en juleaften. Maleriet er i år trykt som plakat i A3-format. Det sælges for 100 kr. til fordel for Udfordringens arbejde i Afrika. Plakaten kan bestilles i Udfordringens netboghandel Hosianna.dk eller på tlf. 7456 2202.

Byen voksede hurtigt, og 1845 nåede den et indbyggertal på 761 medlemmer. De fik deres rene vand fra en kilde 3 km borte - bragt dertil gennem udhulede træstammer til en brønd foran kirken.

Stærkt fællesskab

Hver morgen og aften mødtes man i de store korsale, som var indrettet i hvert fælleshus, og ved højtiderne var der en aktivitet uden lige med samlinger flere gange om dagen.

Hver morgen sang vægteren dagens løsensord - et vers fra Bibelen - som man kunne at tænke over, mens man arbejdede.

I Brødremenigheden er der stadig specielle samlinger - fx tidligt påskemorgen og til kærlighedsmåltid med krydret te og rosinboller i kirken.

I adventstiden mødes man stadig hver onsdag aften til aftensang, og juleaftensdag er der en meget tidlig morgengudstjeneste kl. 7.30! Om aftenen fyldes kirken igen, men først kl. 19, og her er det en tradition, at alle børn får et tændt lys. Da folk boede tæt på kirken, bragte man lyset med hjem, uden at det gik ud, så man kunne tænde juletræet med det.

I kirken har man fra gammel tid stillet et krybbebillede op med lys i. Og juletræet er pyntet med de specielle adventsstjerner med lys i.

Der er også gudstjeneste julemorgen og 2. juledag sidst på eftermiddagen.

Flittige og dygtige

I byen var der et væld af små industrier, fx hattemagere, uldvarefabrik, ovnsætteri, margarinefabrik, flere bagerier (som indførte honningkager til Danmark), vævestole til bomuld, silke og linnedhandel og andre specialvirksomheder, som ofte overgik, hvad man ellers kendte til herhjemme.

Menighedens handelshus Spielwerg & Co drev en omfattende handel. En tobaksfabrik havde i 1864 en årsproduktion på 4 millioner cigarer, 175.000 pund røgtobak og 25.000 pund skråtobak.

Et frivilligt brandværn blev oprettet i 1778 og 100 år senere udbredt i hele Sønderjylland, hvor man i snart sagt hvert sogn investerede i en fælles brandsprøjte og havde frivillige brandværn.

Brødremenigheden gik også foran med en bedre pædagogik. Der blev oprettet både drenge- og pigeskole, og hertil kom der elever fra Sverige og Norge. En af dem var H.C. Andersens kæreste, Riborg Voigt, og den norske forfatterinde Camilla Collet Wergeland.

Kontakt til hele verden

Byen havde kontakt til Tyskland, Holland, England, Sverige, Norge - og missionsområderne i Afrika, Grønland, Amerika, De Vestindiske Øer.

Byen var nemlig centrum for moderne mission - især under præsten og salmedigteren Niels Johannes Holm (som bl.a. skrev "Gør døren høj, gør porten viid"). Han stiftede et selskab, der blev til Brødremenighedens Danske Mission, og brødremenigheden inspirerede til start af flere andre danske missionsselskaber.

Når missionærerne kom hjem fra Tanzania, Grønland eller Vestindien, boede de i byen og medvirkede ved missionsstævner. Her kom interesserede helt fra Fyn og Vestjylland for at høre missionærerne fortælle. Nogle af dem bragte udstoppede vilde dyr og fremmedartet kunsthåndværk med sig i en tid, hvor der ellers var meget lidt viden om den store verden udenfor Danmark.

En af de hjemvendte var Mama Larsen, hvis fantastiske livshistorie man kan læse om i "Mama Larsen fortæller". Som lille hyrdepige på heden hørte hun kaldet til missionær og begyndte at uddanne sig. Senere hørte hun navnet *Tabora*, men først i England opdagede hun, at der virkelig fandtes et Tabora nede i Tanzania - og der rejste hun så ned i 34 år.

Som pensioneret boede hun i de lokaler på 1. sal i Søstrehuset, hvor Udfordringen senere havde kontorer. Avisen har ikke noget organisatorisk tilhørsforhold til Brødremenigheden, men føler sig i samme ånd som de pionérer, der grundlagde byen.

Fra fornyelse til tradition

Søstrene er i dag forsvundet fra huset, og det samme er de 5 missionsselskaber og et forlag, som holdt til i stueetagen. Søstrehuset er nemlig blevet gennemrenoveret - tilbage til den oprindelige stil - med et stort tilskud på 65 mio. fra A.P. Møllers fond. Det er blevet meget smukt.

Man kan dog stadig købe både Løsensbogen, Husandagtskalenderen, Adventsstjernen og honningkager i Danmarks mærkeligste by, hvor brødre og søstre fortsat begraves i hver sin side af kirkegården.

Byen kom i 2015 på UNESCOs verdensarvs-liste over bevaringsværdige byer. Det er nemlig den bedst bevarede af alle Brødremenighedens byer. Nu strømmer tusindvis af turister til byen.

Efter næsten 250 år kan det hele måske virke lidt museumsagtigt. Men selv om traditionerne og historien nu dominerer, skal man ikke glemme, at det begyndte som en fornyelsesbevægelse, der ville bringe den personlige og hjertelige kristendom tilbage til de stivnede kirker.

De ville ud med evangeliet til verdens vanskeligste steder. Og de var villige til at ofre deres liv i tjeneste for Gud og de mennesker, de ville hjælpe.

Og Brødremenighedens Danske Mission arbejder fortsat i bl.a. Tanzania og Congo.



"Der ventes på rutebil fra Haderslev" - udenfor Brødremenighedens Hotel. En tavle på hotellets mur fortæller om kongelige besøgende og om forhandlinger om våbenstilstand i krige.



Artiklens forfatter har beskrevet Christiansfelds åndelige historie i bogen Hjerternes By på Udfordringens forlag.

Løs ugens kryds og tværs - og vind et gavekort!

Træn hjernecellerne – og vind måske et gavekort!

Vinder i kryds & tværs uge 46:

Anne-Grethe Pedersen
Gl. Ålborgvej 32 A
9300 Sæby

Kodeord: *Intelligentstest*

Du kan også vinde, hvis du finder kodeordet i denne uge, ved at sammensætte de bogstaver, der står i felterne med tal.

Skriv kodeordet og send det sammen med dit navn og din adresse til mail@udfordringen.dk eller til Udfordringen, Jernbanegade 1, 6070 Christiansfeld.

Kodeordet skal være Udfordringen i hænde senest **onsdag den 2.12.2020.** Vinderen offentliggøres i avisen som udkommer søndag den 6.12.20.

(NB! Krydsordet udskiftes til juleavisen til næste uge).

Obs! Du kan IKKE benytte den portofri kupon på bagsiden til at indsende koden.

Blandt de indsendte løsninger trækkes hver uge lod om et gavekort på 150 kr. til Hosianna.dk, vælg mellem bøger, cd'er og film.

Kryds og tværsen leveres af bureauet Kehlet Aps, Varde.

God fornøjelse!





STAT / HVILEDE							TIDSRUM / FYRSTE	SPISE	TO ENS	SALE	LANGSOM	ARISTO-KRATISKE	EARL GREY							
DADLET / ODIN								1												
					FYLDTE															
									SKIMTE / ASIATER				ANGÅ-ENDE							
				STEN / SLEM							GRINEDE / DYR		2							
GENERAL / DRIK			STYRET / KØLING	KRAFT / HASTE			LEKTION / ANTAL									IKKE / RYGE			KORT	
PIGE								SLAG / FUSE-MASSE					VITS / PIMPERI							
PIGE					KVINDE / ASEDE					INKLU-SIVE / MÆRKE					MØDES / VENER				3	
FRISERES					4		STAT / 1000 KG					DYR / EVENTYR				5			SLUGER	
LILLE VEJ				BØGER / VISE												MÅNE-FASE				
TRITUM		SPOT / MØNTER	6													LØFTE / PIGE				
LØB											DRENG / ANBE-FALET		FLÅ / STOR MÆNGDE							
PÅ LINJE					FØR U / BUGT						STRAKS			TÆT / SKRIDT						
VINDEN											TEGN		7						MELDER	
OND				IGEN / NEMEDE							VENLIG					TALJE / STEDORD				
REDSKAB			TALORD / FUGLE		8						FRUGT / DANS									
ALTSÅ					DENGANG / ARTIKEL			PARTIKEL / ELEK-TRODER	STAT	TO ENS / ORD			RETNING / ITALIENSK BY							
KVÆLSTOF		UDVIDE / STÆVNE				STJAL								TOV / TÅGE			9			
ALLI-GEVEL				SAD / SMERTE								DIGT / FUGL					VOKAL / ANTAL			
LÆRLING					ROM. GUD / KØKKEN-UDSTYR					BYBO / ULME										



							VÆDE / HILSE			10	SPISE / ØBO					MORE SIG / BIBEL-NAVN					
OMRÅDE / ÆGTE									SLYNG-PLANTE / STEDORD						STEMME / HØFLIG-HED					
							11					ANLÆG / TO ENS									
MASSE								DA / NORGE					REGLER / ØSTRIG							
SPANIEN						OPTRÆ-DENDE													12	

Find flere end 1.000 varer på
Hosianna.dk
Bøger, film, musik, m.m.
Abonnenter får 5 pct. rabat.



Giv et abonnement i julegave!

Et abonnement på Udfordringen er en gave som varer længe!
- Med den trykte avis har man også adgang til alle artikler på nettet.

Bestil pr. mail på abonnement@udfordringen.dk eller ring på tlf. 74 56 22 02.



GOSPEL OUTREACH

- Verdensmission fra Danmark



Hjælp os at forkynde evangeliet i 2021

PLANLAGT KAMPAGNEPROGRAM 2021:

Benin	18.-24. januar
Togo	8.-14. marts
Cuba	25.-29. marts
Grønland	12.-22. april
Venezuela	4.-10. maj
Pakistan	25.-31. maj
Benin	30. august – 5. september
Mexico	22.-27. september
Papua Ny Guinea	25.-31. oktober
Benin	22.-28. november



Gospel Outreach:

- Gospel Outreach har forkyndt evangeliet verden over siden 2004 igennem store kampagner
- Over 1,9 millioner har hørt evangeliet i over 50 nationer
  - Over 470.000 mennesker er kommet til tro på Kristus
  - 301 nye menigheder er startet

Gaver givet til Gospel Outreach er fradragsberettigede

(Husk at påføre navn og cpr. nr.)

Bankinfo: Spar Nord
Reg: 9046 Konto: 457-34-58449

MobilePay: 53914

Hvis du vil vide mere:

Email:
info@gospeloutreach.dk



Lisbeth & Per Hyldgaard,
grundlæggere af Gospel Outreach

GOSPEL OUTREACH

www.gospeloutreach.dk

DREAMCOM APS
The Creative Company

SYSTEM GRUPPEN
- din eksterne IT afdeling

SEAFLEX

melsen tech

Mission Alliance Holding AS
Tveiten
N-4596 Eiken - Norge

Ravcon

Brdr. Sand
Vognmand, entreprenør
& Aut. kloakmester. Tlf. 20 43 71 83

Tolstrup VVS ApS
v/Ole Kristiansen
Telefon 20232156

ENTREPRENØR / AUT. KLOAKMESTER
MADS THOMSEN

TEKEDU A/S

AXELTEK
INDUSTRI ELEKTRONIK
Reparation & Udvikling
Ved Axel Nielsen
Tlf: 25213167 a@axeltek.dk

MURERMESTER J.O.E. Nielsen
Tlf. 98838600 Mobil. 21814058

Ahlmann DÆK
Taurusvej 16 · Esbjerg · tlf.75 12 20 27
www.ahlmanndaek.dk

DinTekst.dk
Skilte med din tekst på!

PALANCA
PSYKOLOGISK CENTER

Rygaard Anlæg ApS
Pinusparken 13
3200 Helsinge
Tlf. 26 80 08 57

Nørholm Gods A/S

Eriksminde Holding Aps

reese
grafisk
kommunikation
Tlf. 28 11 76 20 · www.reese.dk

P. Rasmussen,
Støvring Holding Aps

CC

Lüthje Trading
Tlf. nr.: 7512 7777

TT·IT
Thimm & Thinggaard

Kristne TV-kanaler

KKR/TV i DK

Se kristent tv døgnet rundt her:
1. I hele landet på dit tv med en KKR tv-boks. Bestilles på www.kkr.dk / seerklubben@kkr-tv.dk eller tlf/sms: 35 31 00 57.
2. I hovedstadsområdet med stue-, tag- eller fællesantenne (DVB-T2) hele døgnet.
3. På computer, tablet eller mobil: www.kkr.dk.
Programoversigt på: kkr.dk

Aalborg Kristne TV

Riikimækivej 6, 9200 Aalborg SV
Tlf. 41 29 14 05 - AKTV.dk
Udsendelserne kan ses på AKTV's hjemmeside: AKTV.dk

Loveworld TV

Kanal ASTRA 2a, 2b, 2d
28,2 grader E= øst. Engelsk kanal. Undervisning og helbredelsesudsendelser. Ekstra parabol muligvis nødvendig. Program og yderligere info.: www.loveworldtv.co.uk/

More 2 life TV

Regionalt TV i MUX 1. Kanal Nord: Mandag - tirsdag 8:30, onsdag 23:00, torsdag 21:00, lørdag 10:00, søndag 11:00. Kanal Øst: Mandag - torsdag 8:30, lørdag 11:30, søndag 15:00. Kanal Hovedstaden: Tirsdag 11:00, onsdag 15:30, torsdag 11:00, fredag 05:00.

LifeStyleTV

Sender døgnet rundt på Thor satellitten (1° vest). Der sendes på dansk, svensk, norsk og engelsk. Det danske program Ordet sendes: Lørdag kl. 18.30, Søndag kl. 10.30, Mandag kl. 18.30, Tirsdag kl. 10.30. www.lifestyletv.dk

GOD TV

Tlf. 98 90 91 50
Email: info.scandinavia@god.tv
GOD TV kan ses overalt. Download en app til iPhone, iPad eller Android eller se www.god.tv, hvor der findes 20 web kanaler 24/7.**GOD Channel** kan også ses 24/7 via parabol: ASTRA 4A 5º Ø Frekvens: 11.996 GHz, Polarisation: H, Symbol Rate: 27,500 Symbol/s: FEC: ¾. Kan også modtages fra Hotbird 13° øst og Eurobird 28,5° øst. Indgår i TV-pakken hos MoreTv. Findes i mange bredbånds- og kabelnet.

Sat 7

Tlf. 74 56 23 88. Digitalt fra Omega 1º vest. Digitalt fra Eutelsat 7 Hotbird 3, 13º øst. Sender kristent tv på arabisk 24 timer i døgnet. Program-oversigt: www.sat7.org

Airport UCB TV

Sender på regionale digitale net
www.ucb.dk/ucbtv.htm
Hovedstaden (Airport TV)
Mandag 07.30-08.00, torsdag 05.30-06.00, søndag 08.30-09.00, søndag 15.30-16.00

Revelation

Kanal ASTRA 2a, 2b, 2d - 28,2 grader E= øst. Engelsk kanal. Undervisning / forbøn for syge. Ekstra parabol muligvis nødvendig. Program og teknisk support: www.revelationtv.com

Andre kanaler

På Thor 1º vest:
Vision Norge, Gospel Channel
Fr. 11247 Pol V Sr 24500 Fec 7/8.
På Astra 1 19,2º øst: **Bibel TV** Fr. 10832 Pol H SR 22000 Fec 5/6.
Astra 2 28,5º øst:
TBN Europe Revelation

Web-tv

GOD TV: www.god.tv
DKNET.TV www.dknet.tv

Tysksprogede TV-Kanaler

Tysksprogede TV-Kanaler med satellitmodtagelse: Canal Digital: Via Astra modtages bibeltv.de og hopechannel.de / Udsendes fra stationer nær Hamborg:
Hopechannel.de: Tirsdage kl. 21.15 - 22.00: 5 personers bibelkreds-samtale under mottoet Die Bibel-Das Leben, produceret af den tyske Adventistkirke.

Nu 4 kristne kanaler på MoreTV.dk

MoreTv, som er Danmarks billigste udbyder af kanaler (49 kr./mdr.), har nu fået 4 kristne kanaler udover de danske og de andre udenlandske.

De fire kanaler er:
GOD TV - en international kristen TV kanal, som sender programmer om tro fra hele verden.
TBN - Trinity Broadcasting Network, verdens største kristne TV-netværk.
SBN - en kristen kanal (tidl. Jimmy Swaggart) med sydstats-sang og undervisnings programmer.
NRB TV - er en kanal som også har nyhedsstof, set fra en kristen vinkel.

Hør fortællinger om oplevelser med Gud

På YouTube kan du høre helt almindelige danskere fortæller om, hvordan de har oplevet Gud i deres liv. De to-minutters interviews er produceret af Per Bracher.

Rebekka Christensen var på missionsrejse og mødte en mand med en brækket skulder. Hun bad for ham, og han blev helbredt.

Martin Lysgaard lyttede til en trompetsolo på en koncert. Pludselig randt tårerne ned af hans kinder, og han oplevede et stærkt gudsnærvær...

Heidi Winther Rasmussen fik piskesmæld efter en bilulykke og levede i smerter i 12 år. Ti timer om dagen var hun sengeliggende og brugte meget tid på at bede til Gud. Et dag fik hun et syn, hvor Jesus trådte på en slanges hoved, og hun mærkede Guds helbredende kraft som en sitren gennem hele kroppen. Hun har nu været rask i seks år.

Hør den fulde fortælling og mange andre på YouTube-kanalen 'AvisenUdfordringen' under seneste videoer. Eller hør dem direkte på Udfordringen.dk, hvor de er at finde nederst til højre.


Rebekka Christensen bad for en brækket skulder.


Martin Lysgaard oplevede Gud til en koncert.


Heidi Rasmussen blev helbredt efter 12 års sygdom.

Kristen lokalradio

Nordsjællands Kristne Radio & Radio KUR

Egen antenne: FM 92,8 MHz
Stofa net: 96,8 MHz
Netradio og podcast
Radop KUR (Kristen Ungdomsradio): Sender via egen YouTube kanal og via Facebook
www.nkradio.dk

Radio Ådalen

Egen antenne: 96,4-107,1 MHz
Fællesantenne: Skjern 92,7 MHz, Videbæk 103 MHz samt netradio: www.radio-aadalen.dk

København

Rhema Radio

Morgen FM 106,3 sendetid 6-10
Aften FM103,4 flere sendetider fra 20-24. Internetradio 24 timer i døgnet: Søg på UCBMEDIA.dk
WEB-RADIO www.ucbmedia.dk

Københavns nærradio

90,4 MHz – 89,6 MHz – Netradio
www.knr.dk

Norea Radio Danmark

Webradio - http://norea.dk

Kristen Lokalradio, Århus

98,7 MHz/Kabel: 98,8 MHz Stofa, 96,5 MHz TDC / www.norea.in

Radio fri-born.dk

Pinsekirken Bornholm, Sagavej 5, Rønne sender internetradio 24 timer i døgnet. Radio fri-born.dk kan findes på computeren, mobil, DAB-Radio, onlineradiobox.com.



LEDER

Julen har meget mere at byde på...!



Julen handler jo egentlig om Jesu fødsel. Her er Maria (Keisha Castle-Hughes), og Josef (Shohreh Aghdashloo) med deres nyfødte i den smukke film "Vejen til Betlehem".

Denne juleavis deles gratis ud til tusindvis af danskere ved hjælp af Udfordringens egne læsere.

Udfordringen er en selvejende fælleskirkelig ugeavis med stof fra både folkekirken og frikirker.

Avisen lever af abonnementer og annoncer, og avisen er uafhængig af såvel kirker som organisationer.

Juleavisen udgives for at minde os alle om, at ***vi holder jul på grund af Jesu fødselsdag***.

Men hvorfor er der grund til at fejre den fødselsdag?

Lad os lige repetere bibelhistorien sammen:

Paradisets Have

Kort sagt skabte Gud mennesket til at leve i ***uskyldig glæde*** og ***ubekymrethed*** – i Paradis.

Men vores forfædre lod sig friste af det onde – symboliseret af en slange. Satan bildte Adam og Eva ind, at de kunne blive guddommelige, hvis de gjorde ***oprør*** og ***tvivlede*** på Guds ord.

Men i stedet blev de ulykkelige og ***skyldbetyngede***. De begyndte at ***anklage*** hinanden.

Det tabte Paradis

Efter at de blev jaget ud af den harmoniske Edens Have, kom mennesket længere ud i det onde. De første kapitler af Bibelen fortæller, hvordan den ene af Adams sønner, Kain, dræbte sin bror Abel af ***misundelse***. Snart fulgte alle de andre synder, som mennesker siden har lidt under.

Gud griber ind

Efter at Gud mange gange og på mange måder havde forsøgt at kommunikere med mennesket – fx gennem ***De 10 Bud*** og profeterne i Gamle Testamente – besluttede Gud at sende Jesus.

Han blev født af en ung ugift pige, ***Maria***, i en stald i Betlehem.

Selv om babyen åbenbart var et fattigt lille barn, kom nogle ***astrologer*** rejsende fra østerlandene. De havde set en stor ***stjerne***, som tydede på, at en mægtig konge var født (se forklaring i artiklen side 20). Også nogle ***hyrder*** kom for at se, hvad der var sket. De havde om natten på marken oplevet lysende ***engle***, der forkyndte, at barnet ville skabe ***fred på jord - i mennesker, der tager imod***.

Syndebukken

Som voksen fortalte Jesus gennem tre hektiske år, hvordan vi kunne få ***tilgivelse*** og blive forsonet med Gud. Nemlig gennem hans ***korsfæstelse***, hvor han ofrede sig – som en **syndebuk** for al verdens skyld.

Han lærte os, at ***Gud er kærlig*** og elsker enhver af os – selv om vi ikke fortjener det.

*"For således **elskede Gud verden**, at han gav sin søn den eneste, for at enhver som tror på ham ikke skal fortabes men have evigt liv."* (Johs.ev. 3,16)

Kraft bag ordene

Jesus viste sin ***autoritet*** gennem de helbredelser og mirakler, som han udførte så mange af.

I de første århundreder spredte kristendommen sig med stor hast i hele den daværende kendte verden.

Romerriget og andre brutale riger brød sammen efter først at have forfulgt de kristne.

Sådan kom kristendommen også til det hedenske Danmark. **Vikingerne** hærgede dengang brutalt i andre lande, tog slaver og ofrede endda mennesker til deres guder. Men kristendommen gjorde op med al denne ondskab og indførte et civiliseret samfund.

Kirken levede desværre ikke altid op til Jesu ord, men jævnligt blev kirken og folket ***fornyet*** gennem åndelige vækkelser.

Kristen på den seje måde

Også i dag er det muligt at tage imod Jesus, få tilgivelse og lade hans ***Helligånd*** forvandle ens liv. Også i dag kan man opleve overnaturlige helbredelser. (Vi fortæller ofte om disse i avisen og på Udfordringen.dk.)

Når du har en ***personlig tro og relation*** til Jesus, er det muligt at opleve den slags ***overnaturlig*** hjælp. *For Jesus er den samme i dag, som i går, ja til evig tid. (Hebr. brevet 13,8)*

Vi kan få evigt liv

Jesus er ikke bare et godt menneske. Han er **Vejen, Sandheden og Livet**. Faktisk lover Bibelen, at ***»enhver, som tror på ham, ikke skal fortabes, men have evigt liv.«*** (Johannesevangeliet 3,16).

Når du dør, vil din personlighed nemlig fortsætte med at ***leve for evigt.*** Mange nærdøde kan fortælle om en ny virkelighed bagved døden. Nogle oplever noget himmelsk, andre et helvede...

Derfor er det meget vigtigt, at vi tager imod Guds tilbud om frelse, mens vi lever.

Jo før, des mere **gavn** får vi af det – allerede her og nu.

Jul med Jesus

I dag er de fleste af os døbt, men mange er ateister, og nogen tilhører en anden religion. Men uanset hvem vi er, er ***julen en god anledning*** til at tage imod Jesus i hjertet – igen.

Julens Udfordring giver nogle ***ledetråde***. De gamle julesalmer fortæller også det gode budskab. Syng dem! Lad ikke julens indhold drukne i nisser og underholdning, men ***find ro til at bede*** til din Skaber i denne jul (som prins Joakim gør, se side 2).

Jesus lover i Ny Testamente: ***»Bed, så skal I få. Søg, så skal I finde. Bank på, så vil døren blive lukket op for jer.«*** (Lukasevangeliet 11,9)

Tro til daglig - fremover

Det er en god idé jævnligt at læse i Ny Testamente og få relevant undervisning, fx gennem kristne bøger. Find en *levende* menighed - enten i folkekirken eller en frikirke, eller find nogle gode troende venner, som du kan dele liv med.

Jesus gjorde alt, hvad der er nødvendigt for, at vi kan få et godt liv - OG et evigt liv efter døden.

Men vi må selv tage imod gaven og holde fast i det nye liv, ved at praktisere det.

Vær forberedt på, at det ikke altid er let. Folk forstår ikke altid den åndelige virkelighed.

Det er derfor, vi udgiver Udfordringen. Og selv om vi måske har været troende i mange år, så har vi alle brug for at give troen noget at leve af, så den ikke kvæles i tvivl og hverdagens bekymringer.

Glædelig Jul!



Af redaktør Henri Nissen

Gode film, der styrker din egen tro

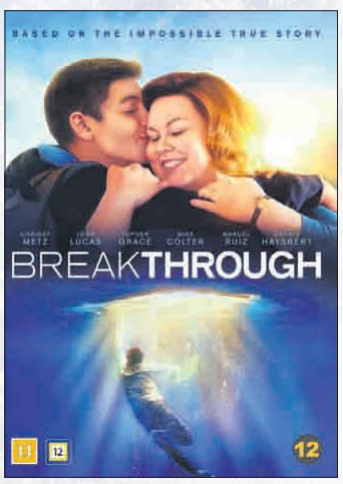

Breakthrough

Da Joyce Smiths adopterede søn John falder gennem isen på en sø i Missouri, synes alt håb ude. Men Joyces urokkelig tro inspirerer lokalsamfundet til at bede for John. Baseret på en sand beretning.

116 min. 129,95 kr. Fra 11 år



Overcomer

Træner John Harrisons liv ændrer sig drastisk, da hans high school basketball-hold og drømmen om mesterskabet knuses under uventede nyheder. Han må finde nye veje... DVD.

119 min. 149,95 kr. Tilladt for alle

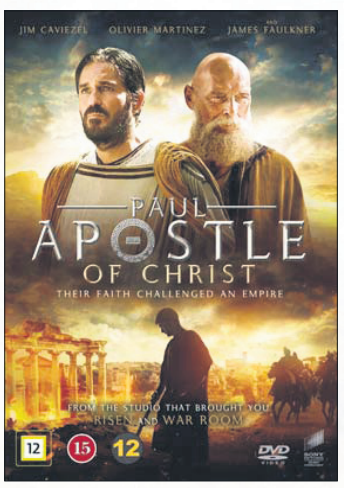

Paul - Apostle of Christ

Fra sin fængselscelle fortæller Paulus sin egen historie om livet som Jesus' apostel. Han var kristen-forfølgeren, der blev omvendt. Siden da har han overlevet utrolige ting.

DVD. 103 min. 98 kr. Fra 15 år.



The Shack - Hytten

En udsædvanlig film omkring Gud og tro på en tilgængelig måde. Filmen er domineret af samtaler omkring dybe spørgsmål, såsom Guds væsen, samt en kærlig Gud og det onde i verden.

DVD. 133 min. 99,95 kr. Fra 11 år



The Star

Et lille, men tappert æsel ved navn Bo, tager mod til sig og bryder fri af sin daglige trummerum. Han tager på eventyr og møder nye venner. Sammen følger de en stor stjerne. Et juleeventyr om tro og venskab.

DVD. 83 min. 98 kr. Fra 7 år

UDFORDRINGENS WEBSHOP: WWW.HOSIANNA.DK - TLF. 7456 2202

Skæve vinkler af Torben Osted

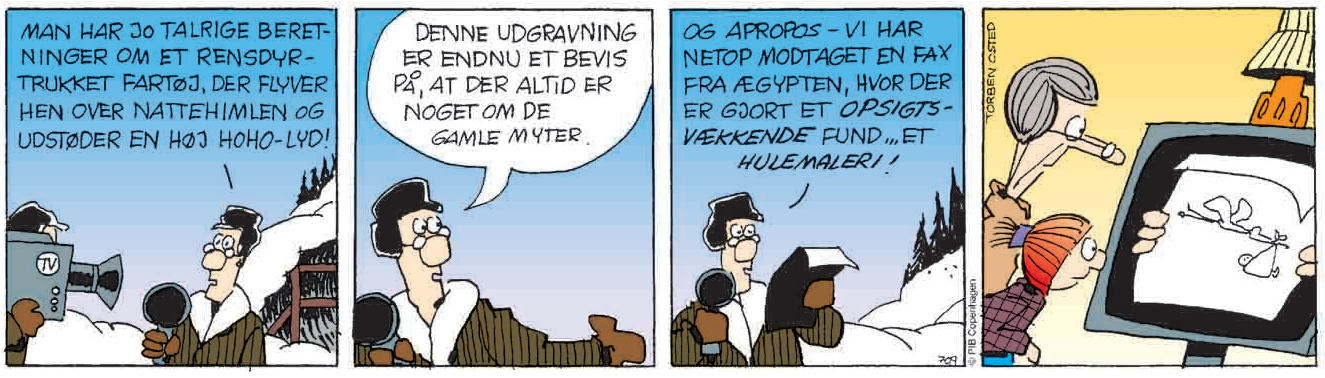

Vind **gavekort** til bøger og film

Svar på de 5 spørgsmål ud fra artiklerne i avisen og vær med i konkurrencen om 10 gavekort á 250 kr. til webshoppen Hosianna.dk.

1: Hvad oplevede Bodil Jørgensen, da hun svævede mellem liv og død?
a) Himlen
b) Engle
c) Gud var i mørket

2. Hvad er melodien til Cliff Richard's millennium-hit?
a) Abide With Me
b) Auld lang syne
c) Perleporten

3. Hvilket instrument blev Stille Nacht først spillet på?
a) Violin
b) Orgel
c) Guitar

4. Hvad medbragte de vise mænd?
a) Krydderier
b) Varme tæpper
c) Gaver af guld, røgelse og myrra

5. Hvad hed den onde konge?
a) Herodes
b) Baltzazar IV
c) Attila

Find svarene i avisens artikler.
Send dem til mail@udfordringen.dk senest den 1. januar 2021.
Vinderne får direkte besked.

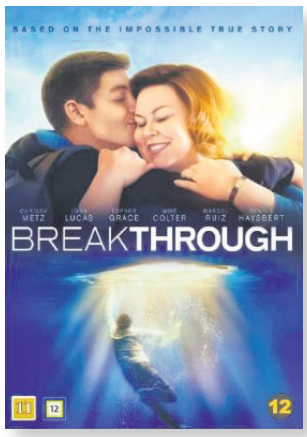

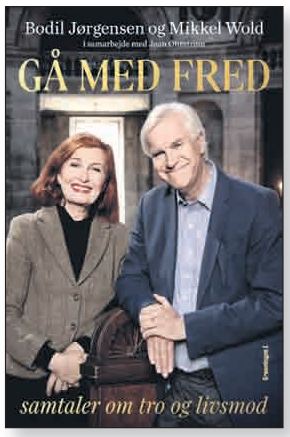

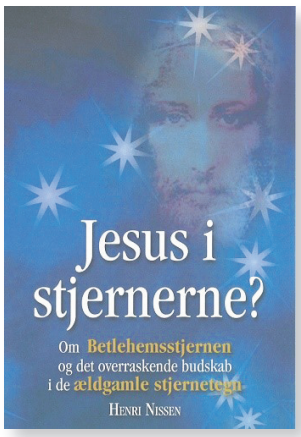



Juletilbud på Udfordringen!



Send en sms til 21 97 11 11 med din adresse – eller brug kuponen.

– Ja tak, jeg vil gerne prøve den fælles kristne ugeavis Udfordringen!

___ **½ år for 248 kr. (normalt 348 kr.** - spar 100 kr.!)
___ **et helt år for kun 398 kr. (normalt 648 kr. - spar 250 kr!)**
___ prøv 1 måned - og betal derefter opkrævningen, hvis du ønsker at fortsætte
___ til Færøerne, Grønland, Europa og øvrige udland 1 år 998 kr.
___ **Studie-abonnement** 1 år 398 kr. eller___ ½ år 248 kr.
Net-abonnement (bestil på hjemmesiden) med fuld adgang til bladresider 1 år 298 kr.

Navn: _____

Adresse: _____

Postnr._____ By:_____

Tlf.: _____ E-mail: _____ _____

Obs! Tilbuddet gælder kun ved bestilling inden 31. december 2019.

POST
Sendes ufrankeret
Modtageren
betaler portoen

Udfordringen
+++ 24849 +++
7993 Sydjylland-Fyn USF B

Du kan også bestille på udfordringen.dk eller skrive til mail@udfordringen.dk

(Juleavis/2020)

BAGSMÆKKEN

Om glæden ved at genkende sin far

I 2011 var min mand ansat på et Blå Kors værested, hvor de skulle holde julefest. Brugerne og personalet havde været i kirke og mødte op på feststedet, hvor vi som familie til værestedets leder støtte til selskabet. Der var juledekorationer og juletræ og julemad og ris à l'amande.

Flere snakkede om, hvor dejligt det var med de seks børn, der var til stede til sådan en julefest. Højdepunktet var, da julemanden skulle komme. De voksne vidste jo nok, hvem der var julemanden, men de glædede sig til at se børnenes reaktion.

Og jo, det var min mand, der havde æren af at spille julemand ved den anledning. Han kom udklædt med pude på maven dækket af en rød jakke og holdt oppe med et kraftigt bælte. Med huen på hovedet og det hvide skæg var forklædningen fuldendt.

- Ho-ho-ho, sagde han med dyb stemme. Er der nogen artige børn til stede?

Kasper var på det tidspunkt vores yngste barn på 5 år. Han har altid været meget nysgerrig og den, der skulle først ud på nye eventyr. Hvis nogen lavede en tryllekunst, skulle han nok prøve at lure den af. Så da hans far var væk, og julemanden kom, var det endnu en gåde, der skulle løses.

Og da han fik øje på julemandens sko, var han ikke i tvivl. Det var far, og det havde han gennemskuet. Så han løb hen og ville løftes op. Op kom han, og det første Kasper gjorde var at trække ned i skægget.

- Se, det er far!

Jo, den var god nok. Det var far.

Når vi kender en person godt nok, kan de klæde sig ud, så meget de vil – men vi genkender dem. Når vi lærer Gud at kende, sådan rigtig at kende som vores far, så kan vi også kende ham igen.

Selv levede jeg uden rigtig at kende Gud de første 20 år af mit liv. Bagefter kunne jeg godt se, Han havde givet mig hints. Som dengang jeg mistede mit armbåndsur på en gåtur, og jeg bad til Gud:

- Hvis du er der, vil du så lade mig finde mit armbåndsur igen?

Umiddelbart efter mærkede jeg uret under min trøje ind mod maven. Jeg har aldrig luret, hvordan det kunne ske. Men jeg opsøgte ikke relationen til Gud i den forbindelse.

Jeg syntes, kristendommen og Bibelen virkede kedelige. Ligesom en domkirke set udefra. Jo, den er da stor og prægtig, men kigger man på vinduerne, er de grå, døde og kedelige. Lige til man træder ind ad døren. Så vækker solens stråler de farvestrålende motiver til live, som fortæller historier om liv, død, opstandelse og det evige liv.

Med Gud er det på samme måde. Vi må tage et skridt i tro ind i Hans verden, Hans ord, Hans menighed. Når vi så åbner os for Hans nærvær, vil Han vise sig for os og røre ved vores hjerter.

Nu genkender jeg Ham i hverdagens små mirakler, fordi jeg kender Ham som min far.



Af Karin Juul Jensen
Projektchef, Destination Nordvestkysten

Julens Udfordring

er en gave fra:

Evt. navn på lokal uddeler:

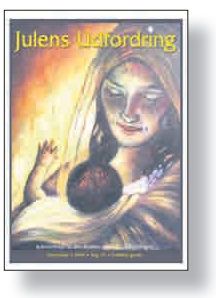

Bestil flere eksemplarer hos:
Udfordringen, den kristne ugeavis, Jernbanegade 1,
6070 Christiansfeld. Tlf. 74 56 22 02. mail@udfordringen.dk

Ny forening har omsorg for gadens folk

Allan Frederiksen var leder af det sociale arbejde "Klippen". Nu rækker han ud til en større målgruppe gennem "Street Care".



Allan Frederiksen ses her sammen med et par af sine venner fra gaden. Foreningen Street Care støttes af frivillige som Louise til højre, der strikker julegaver til gadens folk.

"Vi er drevet af passionen for, at udsatte på gaden bliver set, hørt og mødt med omsorg og støtte," lyder det fra lederen af foreningen Street Care, som blandt andet laver opsøgende gadeplansarbejde i København.

- Livet på gaden er hårdt, og Covid-19 har bestemt ikke gjort det lettere for hjemløse og udsatte, som også oplever den mørke og ensomme tid på krop og sjæl. Der er stort behov for støtte, hjælp og rådgivning, fastslår stifteren og lederen af Street Care, Allan Frederiksen.

Kender gadearbejdet

Gennem mange år har Allan Frederiksen været engageret i opsøgende gadeplans-arbejde på de kendte hænge-ud pladser rundt omkring i København.

"Vi har folk på gaden i København, som tit falder gennem det kommunale system og heller ikke bruger de nærliggende væresteder. Hvis du vil i kontakt med dem, må du være, hvor de er og kontinuerligt møde op og vise dem, at du har et oprigtigt ønske om at støtte, hjælpe og rådgive," fortæller Allan Frederiksen.

Han har nemlig tidligere arbejdet som leder af det sociale arbejde "Klippen" på indre Vesterbro i København. Klippen har mest fokus på misbrugere, men Allan Frederiksen ønsker med foreningen Street Care at have fokus på en bredere målgruppe, som hjemløse, alkoholikere, ensomme og andre socialt udsatte.

Opbygger relationer

"Det handler om at møde dem på det rigtige tidspunkt, hvor de er klar. Et kontinuerligt opsøgende arbejde på pladserne øger den mulighed, for i dag gider de måske ikke, men i morgen kan der være en åbning.

Vi kommer fast på pladserne og får gode samtaler med folk. Det opbygger tillid over tid, og kommer der en åbning, byder vi ind med tilbud om mentor- og bisidder-støtte, fællesskab og aktiviteter," siger Allan Frederiksen.

Han har også gode erfaringer med at invitere folk til spisning.

"Når vi mennesker bliver inviteret ind i den private sfære, så føler vi os set, hørt og mødt på et dybere niveau, end når vi inviterer til et socialt tilbud. Derfor ønsker vi også løbende at invitere folk hjem til kaffe og mad eller med i kirken om søndagen, deriblandt i Københavns NV-kvarter, hvor vi ofte hygger og spiser sammen efter gudstjenesten," fortæller Allan Frederiksen.

Forkynder med handlinger

Street Care bygger på et kristent tværkirkeligt grundlag. Derfor er omsorg gennem nærvær og intimitet også en drivende kraft i foreningen.

"Vi ønsker ikke blot at nå specifikke nedskrevne mål. For os handler det om mennesker. Vi møder dem ligeværdigt, uanset den enkeltes baggrund og tro.

Vi arbejder ud fra den overbevisning, at vi bedst forkynder evangeliet gennem vores handlinger, som den barmhjertige samaritaner, der hjalp den forslåede mand på fode igen."

Støtte fra frivillige

Street Care er som forening afhængig af privat støtte og fondsmidler samt frivillige hænder. Derfor håber Allan Frederiksen, at mange har lyst til at gøre en positiv forskel for Københavns mest udsatte.

"Vi møder hver dag mennesker, som er havnet i meget svære livssituationer, og mange har mistet håbet om, at det kan blive anderledes. De kæmper og har brug for opmuntringer og hjælpsomme mennesker.

Derfor gør det en forskel, når vi kommer rundt og spreder håb og kærlighed. Den støtte og omsorg, håber vi, at mange vil være med til at give," slutter Allan Frederiksen.

Julepakker

Foreningen Street Care deler julepakker ud i København op til jul, og de strikkeglade kan i denne tid hjælpe med at strikke fx. en hue eller et halstørklæde.

Det gør fx. Louise Baltzer.

"Jeg vil selvfølgelig gerne bidrage til, at hjemløse og andre udsatte mennesker kan holde varmen igennem vinteren. Men det er ligeså vigtigt for mig at give disse mennesker en følelse af, at omverdenen bekymrer sig om dem og ikke bare er ligeglade.

Jeg håber, når julepakken åbnes, at modtageren kan mærke den kærlighed og omsorg, der er lagt i arbejdet, og jeg håber, at det, udover at varme kroppen, kan varme lidt i hjertet," siger Louise Baltzer.

Udover varme huer og halstørklæder lægger Streetcare også noget sødt, praktisk og spiseligt i julepakkerne.

Man kan læse mere om Street Care på Facebook eller hjemmesiden www.streetcare.dk

Bodil

Stillinger

STUBBEKØBING EFTERSKOLE SØGER VICEFORSTANDER

- [illegible]
- [illegible]
- [illegible]
- [illegible]
- [illegible]
- [illegible]

[illegible]

[illegible]

STUBBEKØBING EFTERSKOLE

Bed for Danmark!

Der er nu fælles kristne bedegrupper i alle de grønne kommuner. Opret eller tilslut dig en gruppe, der beder jævnligt for din kommune og Danmark! –Tilmeld dig på forbedere@udfordringen.dk

Bedeemner i denne uge:
Bed for de 179 politikere i Folketinget.
Bed for medierne og kulturlivet.
Nedbryd "Frejas ånd" i bøn.
(Frejas ånd er fx den sexistiske kultur.)
Bed imod corona og frygtens ånd.

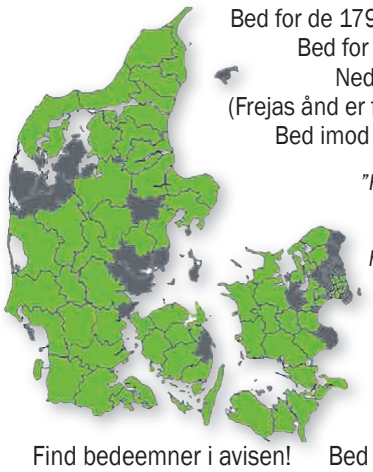

"Hvis mit folk ydmyger sig i bøn, søger mig og vender sig fra deres onde handlinger, da vil jeg høre deres bøn i Himlen, tilgive deres synder og genoprette deres land.
2. Krøn.bog 7,14

Find bedeemner i avisen! Bed selv eller med andre!

Hvis avisen er udeblevet:

Benyt kontaktformularen på hjemmesiden

Har du ikke adgang til nettet, kan du ringe til kontoret på tlf. 7456 2202 kl. 10-15.

Møder & Arrangementer

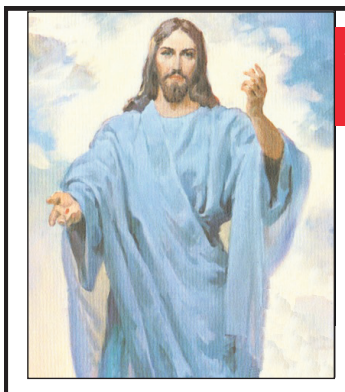

Velkommen i PERLEPORTEN

i Pinsekirken NYT HÅB Damhus Boulevard 28, Rødovre

til Helligåndens aften

HVER SØNDAG AFTEN kl. 19.00

Bus 21 holder udenfor - gratis kaffebord kl. 18.30

Dansk Gospelsang og musik - Bibelord - Tilbedelse
Forbøn for frelse - Åndsdåb og syges helbredelse



Tema:
OMVENDELSENS BETYDNING

- Søndag 29. november Kl. 10:30
- Hans Peder Pedersen taler
- SOZO Gospel synger



www.Nyt-Haab.dk
Tlf. 71 95 79 17
Damhus Boulevard 28
2610 Rødovre

PINSEKIRKEN
NYT HÅB

Bedemøde hver onsdag kl 18:00

ÅBENBARINGSBOGEN
Hver mandag kl 19:00
Johny Noer i Pinsekirken Nyt Håb



Hør om Guds helbredelse

- Tidl. psykiatrisk patient (i behandling i over 30 år) med diagnosen *Paranoid Skizofreni*.
- Nu helbredt ved Guds kraft og medarbejder på det kristne rehabiliteringscenter Kildegården tilbyder at komme og fortælle om Guds helbredelse.

Kan komme i alle forsamlinger.
Kun udgifter til transport ønskes betalt.

Kontakt Michael Vestergaard på mobil 2865 0747



Møder med redaktøren

Aftal et møde med Henri Nissen, og vær med til at gøre Udfordringen kendt og læst. Kontakt henri@udfordringen.dk eller tlf. 51 31 65 99.

1.12. 14.30 Seniorcafe, Kirke-i-byen **Kolding**: Min trosvandring.
5.12.10 Aglow, **Vejle** Oasekirke, N. Finsensvej 18: Jul i Noahs Ark.

Sidste mandag hver måned kl. 19: Bøn for Danmark på Udfordringen, Jernbanegade 1, 6070 Christiansfeld.

Rådgivning & Undervisning

Better Ways to Better Days

v/Mona & Eivind Fønss

*** Ægteskabs-rådgivning & Coaching af par og singler**

*** Undervisning & foredrag live og webinars**

www.betterwaystobetterdays.dk

Bogsalg

www.kristentbogcenter.dk
Mange bøger på lager - tlf. 66 11 33 13

Kirkehistoriker og præst Gerhard Hansen:

Hvad du bør vide om dåben





Med bogen "Hvad du bør vide om dåben" har kirkehistoriker og præst Gerhard Hansen ydet et væsentligt indspark i den løbende dåbsdebat tilegnet præster og lægfolk.

Skal børn i det hele taget døbes? Bogen er oplysende og en hjælp til de forældre, der mener at deres børn selv skal bestemme, om de vil døbes når de er kommet til skelsår og selv kan vælge. Er barnedåben et overgreb, et levn fra den katolske tid i middelalderen, hvor det var vigtigt for kirken at have styr på sine medlemmer?

I disse tider, hvor identitet er under debat, og selvbestemmelsesretten er i høj kurs, er bogen god at læse for at blive klogere på dåben og dens udvikling gennem historien. Den rejser nogle særdeles vigtige spørgsmål. Bogen er skrevet i et stilfærdigt og let sprog og ud fra en enorm viden om emnet.

Forlag: Gerhard Hansen. Fås i boghandelen - pris 249 kr.
Og hos forfatteren selv: gerhardum@outlook.dk



Gudsoplevelser

På Facebookgruppen GUDSOPLEVELSER kan du se og høre fortællinger fra mennesker, der har oplevet Gud i hverdagen.

Produceret af Per Bracher.

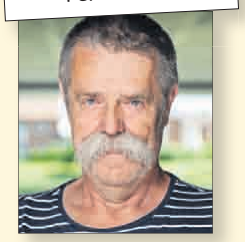

Per Bracher holder foredrag om Gudsoplevelser.

Kontakt for aftale:
per@bracher.dk
eller tlf. 2125 2189

Stillinger

Esajasskolen

Hvidovre kristne friskole
søger lærer

Stærkt team søger ny kollega!
Da en af vores lærere flytter, kan vi tilbyde dansk, historie, samfundsfag og idræt i 8. kl., historie og samfundsfag i 9. kl. og matematik i 4. kl. Kan du se dig selv indgå i det, er du måske skolens kommende lærer!
Ansøgningsfrist og tiltrædelse snarest.
Samtaler i uge 48.

Ansættelse sker efter overenskomst mellem Finansministeriet og Lærernes Centraladministration.
For øvrige oplysninger kan skoleleder Mark Lindberg-Christensen kontaktes på 36321001

Læs detaljeret opslag på www.esajasskolen.dk

Veteranmedarbejdere søges til KFUM's Soldaterhjem i Holstebro og Varde



Har du viljen og faglige kompetencer til at skabe hjem for veteraner? Kan du se dig selv i et fagligt miljø, hvor fællesskab og vores kristne menneskesyn er det bærende fundament? På KFUM's SoldaterRekreation vil vi give vore veteraner de bedste betingelser for trivsel og vækst. Vores omsorg bygger på respekt for den enkelte veteran, og vi søger lige nu medarbejdere, der med gejst og ydmyghed går ind i jobbet. Læs meget mere på www.kfums-soldatermission.dk/job

KFUM's Soldaterhjem
Vi er jo lige her
PROTEKTOR H.K.H. KRONPRINSESSSE MARY

Erhverv

AXELTEK
Industri Elektronik
Reperation af frekvensomformere og Cnc-drev
Nørresundby 25 21 31 67

Genbrugsbyg.dk®
Salg af brugte byggematerialer 20 62 81 58

Annoncér i Udfordringen
– og vær med til at støtte den kristne avis. Kontakt 73 56 15 06.

Beretninger, livsfortællinger og hygge

SPÆNDENDE BØGER FRA UDFORDRINGENS BOGSALG

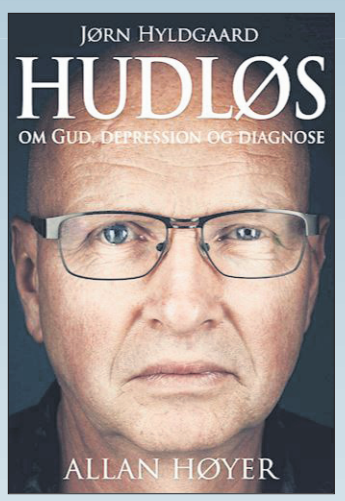

Hudløs

Jørn Hyldgaard - Om Gud, depression og diagnose. Et nærbillede af evangelisten og frikirkepræsten Jørn Hyldgaard, som lever et fantastisk liv, men ender med at leve seks år i en dyb depression.

224 sider. Kr. 199,00. Indbundet.

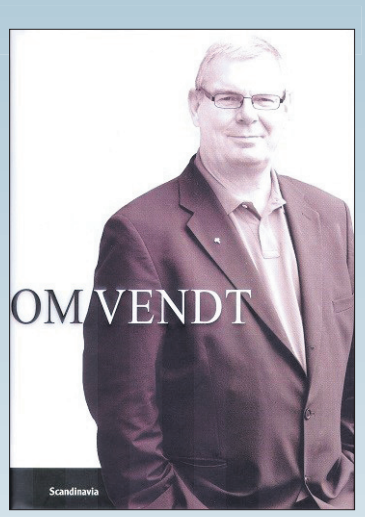

Omvendt

Göran Skytte var succesfuld svensk studieværт med sit eget show, en tidligere kommunist, en person på kanten af nervøst sammenbrud og en mand, der til sidst søger det, han mindst af alt havde ventet.

218 sider. kr. 199,00. Indbundet.



Kun Lyset kan besejre Mørket

Det uventede skete, og Sebastian Stakset – gangsterrapperen, som udlevede en destruktiv og kriminel livsstil – blev frelst. Men dæmonerne, som havde styret ham i mange mørke år, ville ikke slippe deres herredømme. De taber deres kamp mod Lyset, og Sebastian begynder at prædike for svenskerne... **240 sider. Kr. 199,00.**



125,-

Du kan gøre en forskel, uanset hvem du er...

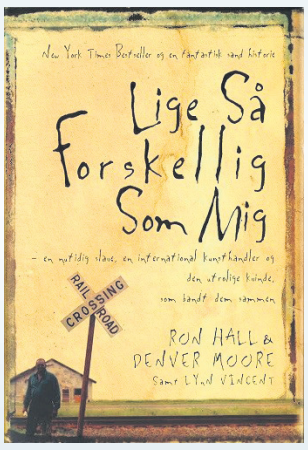

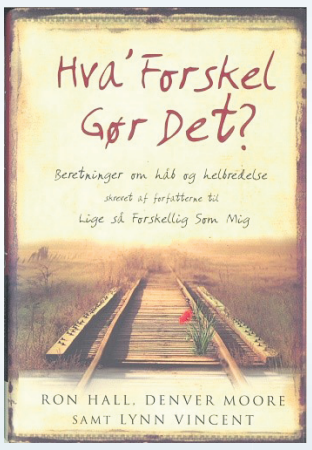



Denver Moore og Ron Halls beretning er filmatiseret i filmen "Same kind of different as me" med René Zellweeger og Greg Kinnear i rollerne som ægteparret Hall.

Lige så forskellig som mig

En utrolig og sand beretning om den rige kunsthandler og den fattige hjemløse, der imod alle odds bliver venner. En fortælling om hvad der kan ske, hvis vi bevæger os ud af vores komfort-zone og begynder at elske dem, der måske ser ud til at være helt anderledes end os selv.

286 sider. Kr. 199,00. Indbundet.

Hvad forskel gør det?

Fortsætter hvor 'Lige så forskellig som mig' slutter, med beretninger fra folk, hvis liv er blevet forvandlet via Ron og Denvers fortælling - og hvordan de gør en forskel, der hvor de er. Hvis du nogensinde har undret dig over, om et liv kan gøre en forskel i denne verden, så finder du svaret i denne bog - et overbevisende JA! **215 sider. Kr. 199,00. Indbundet.**

Kalenderhistorie til december

Med stjerneklart er du klædt på til december. Her er:

- En kalenderhistorie med 24 afsnit
- Digte og noveller
- 24 små andagtsstykker

Kalenderhistorien er velegnet til til oplæsning for børn, børnebørn og skoleklasser.

Fordyb dig i digte og noveller, som både rummer det humoristiske og det dybe.

Andagtsstykkerne inviterer dig til at dvæle et øjeblik midt i travlheden.

Her er med andre ord både til egen refleksion og til indslag ved julens anledninger.

Af Birgitte Steffensen-Thomasen
166 sider. Kr. 125,-
Udgivet af Mediacellen

PORTO: Kun 29 kr. på alle ordrer i Danmark

Romanserier med dramatik, spænding og kærlighed





Pr. stk.: 229,-



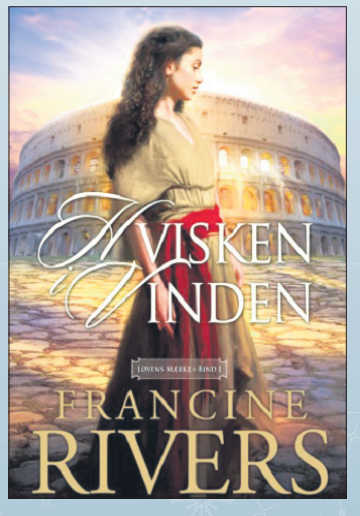



Pr. stk.: 249,-

Følg de tre søstre Hannah, Natalie og Paula i Denise Hunters spændende romanserie

En tid til helbredelse: Hannah kæmper mod fortidens traumatiske overfald og for sit hotels overlevelse.
Barmhjertigheds pris: Natalie er ved at komme sig efter sin skilsmisse, da livet udfordrer hendes næstekærlighed.
Den svære tilgivelse: Intet må komme i vejen for Paulas drøm om karriere, men bliver prisen for høj?
Kan læses uafhængigt af hinanden. Indbundet. På mellem 339 - 444 sider. Pris: 229 kr. pr. bog.

Tag med tilbage til år 70 e.kr. i Romerrigets storhedstid og følg slavinden Hadassah og familien Valerian, som hun tjener.
Der er spænding og kærlighed fra start til slut i Francines Rivers berømte serie 'Løvens mærke', hvor troen på Jesus kan betyde døden, og kærligheden mellem slave og rigmandssøn synes umulig. Indbundet. 670/580 sider.

Udfordringen, Jernbanegade 1, 6070 Christiansfeld - bestil på Hosianna.dk eller tlf. 74 56 22 02

Skæve vinkler af Torben Osted



Spred juleglæde i din by!

Vær med til at sprede juleglæden i denne trykkende corona-tid, så flere danskere bliver opmærksomme på julens fantastiske budskab.

Udfordringen har fremstillet en speciel juleavis, som henvender sig til almindelige danskere og indvandrere.

Del den ud i din by eller blandt dine venner og bekendte.

Tal med andre i din kirke om en samlet uddeling.

Bestil nu på Hosianna.dk eller på tlf. 7456 2202 (Telefonerne er åbne fra kl. 10-15.)



Avisens forside er malet af kunstneren Marianne Lodahl. Den afspejler lyset, som skinner i mørket, og passer specielt godt i år, hvor coronaen raser.

Priserne er inklusiv forsendelse og porto kun:

10 stk. = 100 kr.	*100 stk. = 425 kr.*
25 stk. = 175 kr.	*500 stk. = 1650 kr.*
50 stk. = 250 kr.	*1000 stk. = 3200 kr.*

BAGSMÆKKEN

Kære Læser!

Denne gang får du en helt speciel Udfordringen.

Indeni de aktuelle sider fra denne uge har vi nemlig pakket den juleavis, som vi trykker i stort oplag i næste uge. Desuden lægges avisen ind i den lokalavis, som Udfordringen udgiver.

Derfor får du juleavisen nu

Der er flere formål med, at vi allerede nu lægger juleavisen ind denne uges avis, før den i næste uge udkommer i et stort oplag:

1) Så kan du se, hvordan den bliver

Der er altid nogen, som vil vente og se avisen, før de bestiller. Og så trykker vi måske for mange, eller der mangler måske aviser, når de tvivlende endelig beslutter sig.

Nu kan du se juleavisen og bestille det antal, du kan bruge.

Bedst er det jo, når man i en menighed eller en bibelkreds bliver enige om at dele **et større antal** juleaviser ud.

Det er både en let og effektiv form for mission.

Det er efterhånden sjældent for mange menigheder at tænke ud af boksen - ud af kirken - på dem udenfor.

Her er chancen! Brug dog julens anledning!

2) Så kan du give næste uges avis til en ven

Desværre véd vi jo godt, at det kun er en lille del af Udfordringens læsere, der normalt får sig taget sammen til at dele avisen ud til deres medmennesker.

Men her er så i det mindste én ekstra avis, som du kan give videre til én udvalgt person eller en familie, når Julens Udfordring i næste uge udkommer igen.

3. Så kan du begynde at bede

Som kristne véd vi, at intet fremstød lykkes uden bøn. "Hvis Herren ikke bygger huset, er bygmestrenes arbejde forgæves."

Derfor vil vi opfordre alle læsere til at bede for:

- At Jesus bliver centrum i julen igen.
- At Julens Udfordringen når frem til de søgende.

Og skulle du beslutte at gå rundt og lægge avisen i et antal postkasser, så er jeg sikker på, at du vil opleve glæden ved at komme ud med det gode budskab.

Det er der SÅ meget brug for i denne mørke tid.

PS: Tak, hvis du bestiller det antal juleaviser, du ønsker, på Hosianna.dk – inden mandag kl. 12, hvor vi skal fortælle trykkeriet, hvor mange aviser, de skal trykke.

Aviserne vil være klar til forsendelse eller afhentning torsdag.



Henri Nissen
Ansvarshavende redaktør



Marianne med et af sine smukke malerier.

Bekymret Maria med Jesusbarnet passer til tiden

Maleriet udtrykker frygten for at miste et dyrebart liv.

Vi har i år valgt et maleri af Marianne Lodahl Mortensen til Udfordringens juleavis, som udtrykker en bekymret og frygtsom Maria.

Varsomt bærer hun det dyrebare Jesus-barn på armen.

På grund af coronaen frygter mange idag ligesom Maria for deres ellers andres liv.

Marianne Lodahl Mortensen har flere gange tidligere malet til julenummeret. Og hun bruger i dag størstedelen af sin tid på at male - ikke mindst de bibelske motiver.

– Det er en uudtømmelig inspiration. Der er så meget, og man kan blive ved med at vende tilbage og finde nyt i Bibelen.

Da Marianne for godt 15 år siden mistede sin mand i en alder af kun 35 år, lagde hun sit liv om.

– Det blev et vendepunkt. Jeg blev klar over, at der ikke var ubegrænset tid at leve i, fortæller Marianne, som er sygeplejerske og bor i Esbjerg.

Efter en sørgeperiode begyndte hun for alvor at male oliemalerier.

Inspirationen for Marianne er især Bibelen. Og flere billeder har Maria og Jesusbarnet som tema.

Marianne er selv vokset op i Skjern i Evangelisk Luthersk Missionsforening. Som voksen har hun prøvet forskellige kirkeretninger, men er foreløbig endt i Bramming Frimenighed.

På hendes hjemmeside Galleri-Sela.dk kan se, hvad hun ellers maler. Og desuden udstiller hun i Galleri Lodahl på Skolegade 80, st. mf. i Esbjerg.

Henri.

En mand, en drøm, en ark!

Af Johan Huibers

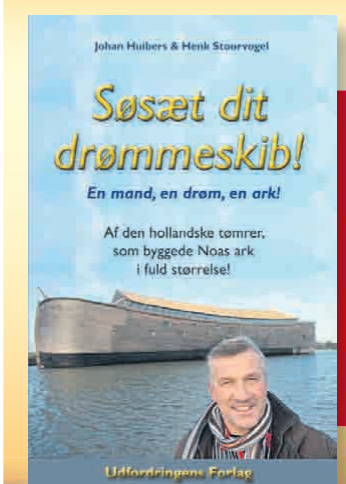

Læs om en rigtig machomands spændende tros-udvikling. Hans kærlighed, fristelser, fejltagelser og skuffelser... 264 sider. Flotte fotos.

Kr. 228 Nu 148,-

Bestil på Hosianna.dk Eller 7456 2202