Julens Udfordring

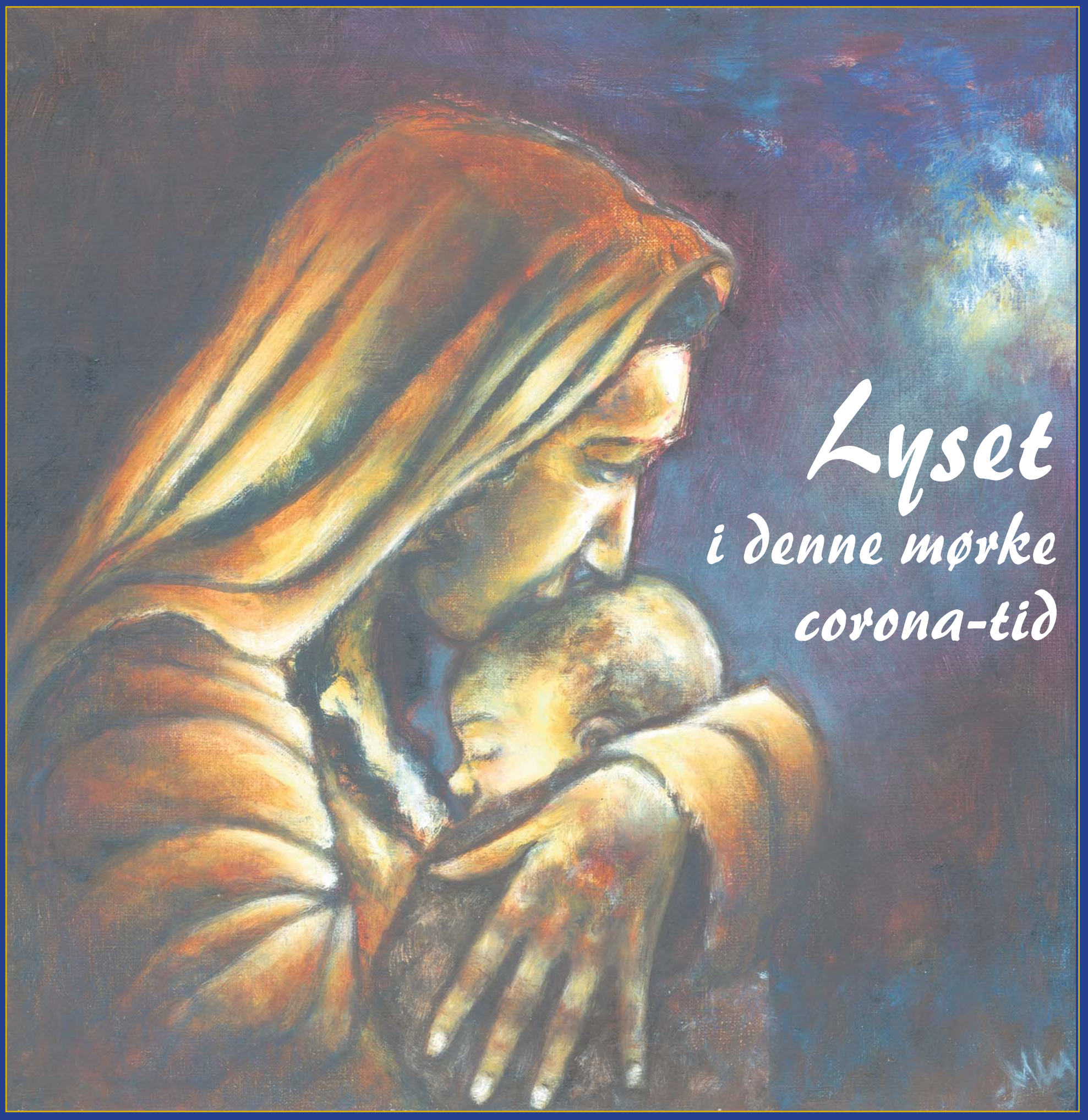

Julenummer af den fælles kristne ugeavis Udfordringen

December • 2020 • Årgang 48 • Uddeles gratis.



Fra filmen Vejen til Jerusalem.

Derfor får du denne juleavis

'Julens Udfordring' er julenummeret af den fælleskirkelige ugeavis Udfordringen.

Nogle abonnenter deler ekstra eksemplarer af julenummeret ud til venner og bekendte, gode naboer – eller tilfældige postkasser i deres by. Desuden sendes avisen ud med bude i udvalgte områder.

Juleavisen udgives for at give alle en god advents- og juletid, hvor vi husker, hvorfor vi egentlig fejrer jul.

Læs også avisen på Udfordringen.dk

Brugernavn: udf-net Kodeord i december: festdagene
Kodeordet gælder fra mandag den 30/11 til den 4/1 - 2021.

Udfordringen

Udfordringen er en **selvejende** fælleskirkelig ugeavis med stof fra både **frikirker og folkekirken.** Avisen finansieres af abonnementer og annoncer og er **uafhængig** af såvel kirker som organisationer. - 2020: Årgang 48. Medlem af avisernes organisation Danske Medier. ISSN nr. 0902-5693



Henri Nissen, Lisbeth Thomsen, Bodil Lanting, Erik Damm, Henriet. Pallesen, Kis Iversen, Krista Revsbech, Troels Hertzum, Henrik Engedal

Bestyrelse: Pastor, cand.jur. Stig Christensen (fmd.) chefkonsulent Flemming Nielsen, journalist Kristian Pahus, bofællesskabsleder Claus Mester, virksomhedskonsulent Peter B. Olsen og sognepræst Henrik Nygaard Andersen.

Telefon: 74 56 22 02 fra kl. 10-15.
Adresse: Jernbanegade 1, 6070 Christiansfeld
Redaktion@udfordringen.dk
Henri Nissen (ansv.hav.) Lisbeth Thomsen, Bodil Lanting.
Korrektur: Krista Revsbech.
Brevkasseredaktører: Orla Lindskov Christensen og Poul Henning Krog.
Ung@udfordringen.dk: Henrik Engedal
Annoncer@udfordringen.dk:
Erik Damm og Lisbeth Thomsen
Bogholderi@udfordringen.dk
Henriette Pallesen
Abonnement@udfordringen.dk
Kis Iversen og Troels Hertzum

Hjemmesider: udfordringen.dk hosianna.dk (bøger, musik, film)
Netbank: annoncer: 7040 0001 830 438 abonnement: 7040 0001 830 420
BetalingsService nr.: 02229838 debitorgruppe 00001 - Abonnements-nr. er abonnentens PBS-nr.
Revision: rgd revision, Århus.
Tryk: Jysk Fynske Medier.
Støt Udfordringens projekter via Missionsfonden '**5127 Udfordringen**' og '**5984** Udf.s **Radio**-mission i Afrika' og '**6125 Café Missionen**' og **6133 Bibelsk Arkæologi og Research** på konto nr. 9570 - 0006 139450 eller MobilePay 81558.

Prins Joachim efter sin sygdom:

Vi takker vores Skaber hver dag

- Vi kunne mærke støtten fra danskerne. Den sympati, som kom os alle sammen i møde, er virkelig gået lige i hjertet på os.

Det fortalte prins Joachim i DR's 21 Søndag den 15. november, hvor han gav sit første interview, siden han i sommer blev ramt af en blodprop i hjernen.

Prinsen, hvis navn er hebraisk og betyder "Jahve opretter" eller "Jahve genrejser", modtog journalist Stéphanie Surrugue på sit kontor i Paris, hvor han nu er Danmarks forsvarsattaché.

Takker for livet

Journalisten bemærker indledningsvis, at prinsen ser ud til at være i god form, og det bekræfter han. Samtidig er der stadig noget, han må arbejde med.

- Det er ikke kun den fysiske form, men også de ting, man tænker på, når man bliver ramt: Min kone og mine børn, den allernærmeste familie, vi er alle ramt.

Jeg blev ramt fysisk, men de var jo på første parket. Derfor er familien også en del af denne heling, og vi takker vores Skaber for hver eneste dag. Simpelthen, siger prins Joachim.

Danskernes støtte

Prinsen fortæller, at han nu må passe på, lytte til gode råd og løftede pegefingre - samt nyde livet og sine nærmeste.

- Nyde og være min Skaber taknemlig for, at det gik så godt, og at jeg kan sidde her i dag, understreger han.

Også støtten fra danskerne har varmet og været mærkbar for hele familien, forklarer prins Joachim. Han bliver bedt om at forholde sig til Frankrigs aktuelle situation med udgangsforbud og terrortrusler, og svarer, at "det er virkelig underlige tider og ikke noget at spøge med".

Verden bliver aldrig den samme igen, fastslår prinsen. Men gennem de mange skelsættende begivenheder har han og familien lært at leve et nyt liv med en ny taknemlighed.



- Vi takker vores Skaber hver eneste dag. Simpelthen, siger Prins Joachim i et interview 3½ måned efter sin blodprop.

- Vi nyder hvert øjeblik, vi har, konkluderer prinsen, da han skal sammenfatte sine tanker om året 2020.

Fremtiden

Som forsvarsattaché i Frankrig er prins Joachim ansat på fuldtid i 3 år med mulighed for et års forlængelse. Og arbejdet kræver meget, også fordi det foregår i udlandet, erkender han. Samtidig er det for tidligt at sige noget om fremtiden:

"Græsset vil altid være grønnere på den anden side, men det hænger vi os ikke i," slutter prinsen, der sammen med sin familie koncentrerer sig om at leve i nuet.

Bodil

'Klovnen' Casper blev døbt

Jesus hjalp mig af med min skyldfølelse, siger den omvendte kunstner.

- Det er jo en sindssyg transformation for mig. Det er ikke mere end fem år siden, at jeg nærmere tilbad djævlen!

Det siger "Klovn-komikeren" Casper Christensen i et interview med Ud & Se i oktober. Her indrømmer skuespilleren sin tidligere grænseoverskridende adfærd - og fortæller, at han blev døbt i år på sin 52 års fødselsdag.

Alt føltes rigtigt

Tidligere mente komikeren, at troende mennesker måtte være hjerneskadede. Men efterhånden fik han selv en fornemmelse af, at der fandtes "noget mere". Og det førte til, at han sammen med sin 1-årige søn, Jagger, blev døbt i Hornbæk Kirke på deres fælles fødselsdag den 22. august i år.

"Fantastisk dag, alt føltes rigtigt og fuld af glæde, og Isabel forærede mig et guldkors, som jeg bærer om halsen," siger Casper. Om sit tidligere liv siger han til Ud & Se:

– Gennem årene har jeg sagt alt det, man ikke må - opført mig grænseoverskridende og fortalt om utroskab, kønssygdomme, drukture og skilsmisser, men intet har været så svært at tale om som min tro på, at Jesus er i nærheden, siger Casper Christensen.

Jesus hørte bøn om hjælp

Komikeren siger selv, at der er sket en u-vending i hans liv, og at det kræver mod at tale om troen på Gud. Men han gør det alligevel, blandt andet i et interview med Iben Maria Zeuthen i P1-podcasten "Tal til mig".

Her fortæller Casper, at han efter nogle intense år med stoffer, alkohol og et smuldret værdigrundlag, gik rundt med en "evig skyldfølelse". Lige til den dag, da han bad Jesus om hjælp.

- Så forsvandt det! Jeg følte pludselig, at nogen var sammen med mig - Jesus eller en storebror. Det var en guddommelig kraft, der var tæt på, forklarer han.

Storebror er med

– Når jeg fx skal i dette radiostudie med dig, så beder jeg om, at "storebror" må være med. Og der sker ikke noget med mit hjerteslag, når jeg hører, at "nu er vi på" Jeg føler mig tryg.

Jeg har mit back-up, jeg er her med "Den Store", fastslår komikeren, der betegner sig selv som "nyfødt og genfødt".

– Jeg har en del Jesus-statuer i hjemmet - når man nu er blevet fan, slutter en glad Casper Christensen i interviewet på P1.



- En dag bad jeg til Gud. Og så skete der det, at det virkede, fortæller Casper Christensen.

Bodil

ANNONCER:

Ny bog af Poul Henning Krog



PsykiaTro
- Lægepræsten om håb, heling og horisont
352 sider.

"En usædvanlig og sjælden bog om kombinationen af videnskab, psyke og personlig tro. Jeg kan på det varmeste anbefale bogen."
- Professor Niels Christian Hvidt

249,-

Bestilles på: poulhenningkrog.dk

ANNONCER:



adventsstjerner.dk

Du støtter Brødremenighedens Danske Mission, når du køber stjerner



I bogen taler skuespilleren Bodil Jørgensen med Marmorkirkens præst Mikkel Wold om at genvinde livsmodet og finde trøst midt i sorgen og fortvivlelsen. Foto: Les Kaner.

Bodil Jørgensen oplevede, at Gud også var i mørket, da hun var nærdød

Vi bringer her nogle udsnit af journalist Joan Øhrstrøms samtalebog – "Gå med fred" – med Bodil Jørgensen og Mikkel Vold.

– Det, jeg opdagede i forbindelse med min ulykke, var, at tæppet blev revet væk under mig.

– Alle de gule sedler, jeg havde skrevet på hele mit liv, fløj op i luften og til alle sider og kunne pludselig ikke bruges til noget, fortæller Bodil Jørgensen.

Hun fortæller i samtalerne med Mikkel Vold bl.a. om den ulykke, hvor hun svævede mellem liv og død og nær havde mistet livet.

Hun nævner i den forbindelse, at julen ligesom forbinder os med evigheden.

Ind under jul...

– Pludselig kan man miste det hele. Der er nogle kræfter, som bor i en, og som forbinder os til evigheden, og man bliver dybt berørt deraf.

De kræfter er det værd at tære på og lede efter. Især hvis man har det som i sangen *Ind under jul, hvor er det trist,* hvor der i første strofe står:

"Ind under jul, hvor er det trist, snefog og kulde og korte dage, sindet bøjer sig ned til sidst, véd ikke, hvor det skal modet tage. Mindre og mindre af dag det lyser, hjertet i kulde og mishåb gyser, kommer ej jul?"

Altså, kommer det ikke snart? Det, der skal til, for at jeg ikke uddør. Men så kommer håbet i fuldstændig uventet form. Gud lader sig føde som menneske, som et lillebitte barn. Man behøver ikke være kristen, man skal bare høre historien. At der fødes et barn. Kristus vokser op og kan sådan set ingenting. Han er ikke uddannet, han har ingen bankkonto, han har ikke noget at give. Ud over sin kærlighed som et barn, der lægger sig i sin mors arme.

Ved juletid holder jeg af at høre Bachs juleoratorium, Jesus bleibet meine Freude. Det er, som om man bliver fyldt af det håb, som musikken er skrevet ind i, historien om Jesu fødsel, og som har inspireret de største historiefortællere. H.C. Andersen – og Selma Lagerlöf, som også trækker sine små geniale Kristuslegender ud af samme historie.

Dødsoplevelsen

Om dødsoplevelsen fortæller Bodil Jørgensen:

– Jeg husker, at jeg kunne følge med i noget af det, der skete, og jeg tænkte: "Jeg dør måske."

I starten var jeg bange, men jeg måtte følge med eller svæve eller flyde …

Jeg så så mange smukke lilla blomster, rododendroner i hundredvis, som jeg sejlede rundt i. Og så var der nogle små dyr, der bed sig selv i halen. Det har jeg spekuleret meget over, hvad det mon skulle betyde.

Ormeslangen

– Ja, hvad var det, der bed sig selv i halen, hvad var det? spørger Mikkel Wold i bogen.

– Det var sådan en ormeslange, og det uhyggelige ved den var, at det blev ved, en mærkelig sammenblanding af noget kødeligt og åndeligt. Det kødelige havde en ende gennem den orm, men den blev bare ved med at bide sig i halen.

Jeg tænkte: "Gå nu væk, nu har jeg forstået det eller set det."

Og pludselig steg jeg til vejrs ud af hospitalssengen, og så hang jeg der, og der var seks meter ned, og jeg kunne se mig selv ligge på mit sygeleje – og jeg kunne se min familie, velkendte ansigter, der stod tæt omkring mig, og min mor og far. Mine forældre havde på det tidspunkt været døde i nogle år, og min mand sagde: "Så. Nu er Bodil død."

Jeg ved ikke, om det var tanker, eller hvad det var, men så faldt jeg tilbage i noget mørke og den der dunkende lyd.

Det var nok respiratoren, jeg kunne høre. Man kan høre sin egen vejrtrækning, forskudt ved siden af, og mit hjerte kunne jeg høre, tror jeg. For der var en lyd indeni, hele tiden. Og jeg havde en svævende følelse, men under pres, som under vand eller under jord. Under noget materie af en slags. Jeg kiggede ind i et tæt mørke, og jeg ville tilbage. Jeg ville tilbage.

Og så havde jeg pludselig denne her mærkelige følelse af, at Gud var i det mørke.

Det var en stor trøst, også fordi jeg kunne give slip. Jo mørkere det blev, desto mere turde jeg træde ind i mørket. Der var en mening. Jeg så ikke lys eller en beredt vej, tonestiger eller engle, men Gud var i mørket.

Bad Fadervor som barn

– Fra da af havde jeg det, som om alt var, som det skulle være. Jeg ville bede fadervor, husker jeg, men jeg kunne ikke huske ordene.

– Kunne du ikke huske fadervor? spørger Mikkel.

– Ikke et ord … Jeg bad fadervor hver aften som barn, og i mange år var det en tryghedsskabende remse, jeg ikke helt forstod. Hvis jeg ikke havde mumlet den, så ville jeg gerne have, at min far lod døren stå på klem. Men når jeg havde bedt fadervor, fandt jeg fred i mørket på mit værelse, ligesom jeg igen mærkede Gud i mørket, da jeg lå i respirator, hvor jeg troede, jeg skulle dø. Erkendelsen af det er en trøst for mig indtil næste gang, for der kommer jo en næste gang.

Det kan være, at der er masser af lys til den tid. Det ved man ikke. Men dengang var der bare mørkt.

Gud var i mørket

– Men du oplevede, at Gud var i mørket?

– Ja, i det mørke, hvor jeg ikke længere vidste, hvem jeg var. Jeg lå og tænkte: "Er jeg mon en kvinde? Er jeg en mand? Har jeg børn?" Jeg var i sådan en svævende tilstand. Og jeg fløj og svævede eller flød. Og det har jeg også læst om flere steder, andre, der har haft de her nærdødsoplevelser, at meget af det, de oplever, er skønt og svævende og sugende og mørkt.

I lang tid efter havde jeg en stor lyst til at befri mennesker fra ormehalen, fra hamsterhjulet, så de kunne se livet med øjne, der kan se Guds herlighed.

– Når du siger det, så tænker jeg, det er udtryk for, at sanserne bliver skærpet for det, der er vigtigt, når man er så meget på nedtælling.

Farvel til livet

– For noget tid siden fik jeg også lov til at følge en kvinde, jeg engang kendte, af sted, en ældre døende dame, i København.

Hun var min søns tidligere matematiklærer. Hun havde ingen familie i København. Jeg kendte hende ikke så godt, men det kom jeg til. Det var et levet liv, hun havde haft, med brændte broer og alt, hvad der nu hører til sådan et liv. Og det kunne jeg jo ikke hjælpe med, men jeg kunne følges med hende.

Der var desværre ingen præst, det ville hun rigtig gerne have haft. Men så læste jeg op for hende fra alle mulige steder i Det Nye Testamente. Og vi sang. Det var rigtig fint. Og hun følte sig klar.

Det var der, jeg kunne mærke hendes angst for at give slip, og så kunne jeg bare holde om hende og lægge armene om hende og følge hende. Hun var så lillebitte og tynd. Så sagde jeg: "Nu flyver vi." Og så pakkede hun sig ligesom lidt sammen i sengen, og så døde hun faktisk.

– Men det, du selv oplever, når du ligger der og svæver mellem liv og død, er jo, hvis jeg forstår det rigtigt, at du føler dig grebet af Gud eller favnet, spørger Mikkel Vold.

Favnet og fundet

– Ja, favnet og fundet, og det var også en genkendelig følelse af at være tryg. Men det var en tryghed i dybt mørke, et mørke, vi ikke er herre over. Jeg var ikke længere herre over mit eget liv, og jeg skulle ikke forholde mig til et regnskab, hvor længe jeg skal leve. For det var ikke op til mig, om jeg levede en, to eller syv dage til. Det eneste, jeg skulle, var at give mig hen.

Håbet i mørket

Man har netop også brug for et håb om, at Gud er i mørket, når man ser lige ind i det, efter et pludseligt og ufatteligt dødsfald. For selvom døden nok er det eneste sikre i tilværelsen, kan den, som du siger, alligevel komme bag på os. Og døden kan være svær at forstå. En afgrundsdyb gåde.

Sådan havde jeg det, da mine forældre døde, selvom de var langt oppe i årene. De var der jo lige, og så var de der pludselig aldrig mere.

Og når nogen dør, mærker man netop, hvor kort livet er i forhold til den svimlende fornemmelse af evigheden.

Bodil Jørgensen om tro

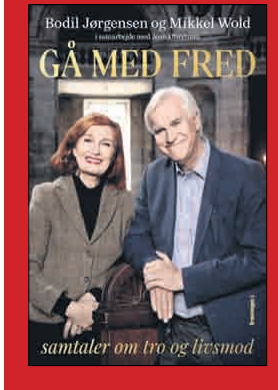

I samtale med Mikkel Wold og Joan Øhrstrøm

Om livet og døden.
Om Gud i mørket.
Om tro og livsmod.
Om at være søgende.
Om at være troende...

310 sider - kr. 299,95

Køb den på Hosianna.dk / 74562202



Musicalen "Kongesøn" fra Gospel Musical Akademi i Aabenraa streames i år gratis til alle danske skoler den 10. december.

Julegospel-musical streames til alle skoler via YouTube

Planerne om at lade 8.000 skoleelever se musicalen KONGESØN i Esbjerg, Kolding og Aabenraa den 10. og 11. december, er opgivet på grund af corona-restriktioner. I stedet vil Gospel Musical Akademi streame musicalen til alle landets skoler.

For at lade korforeningens julekoncert komme flere skoler til gode har Akademiet investeret i streamingudstyr og fire kameraer. "Kongesøn" vil blive streamet gratis til alle landets skoler den 10. december hhv. klokken 9.00 og 11.00. Det kan potentielt blive Danmarks største streamede julekoncerter via YouTube, oplyser korleder Torben S. Callesen.

Invitationen sendes nu til alle danske skoler, så de kan tilmelde sig streamingen og forberede sig på koncerten via Gospel Musical Akademiets undervisningsmateriale på hjemmesiden gospelfamily.dk.

Gospel Musical Akademiet er en del af Den Folkeoplysende Forening Aabenraa GospelFamily. GMA har to kor, GospelRoots og GospelTeens. Begge kor har omkring 40 dygtige og erfarne korsangere, og de opførte også musicalen "Kongesøn" i 2019.

Bodil



Den primære målgruppe for "Kongesøn" er elever fra 0.-6. klasse. Foto fra forestillingen i 2019.



Julefilm om tilgivelse og genoprettelse

Af Bodil Lanting

Den 74-årige country-sangerinde Dolly Parton har netop udgivet sit 47. album. Det er julemusik-videoen *A Holly Dolly Christmas*, som handler om vigtigheden af tilgivelse.

I sangen "Christmas on the Square" fortælles om en rig, men krævende og sur kvinde ved navn Regina Fuller, som vender tilbage til sin hjemby, da hendes far dør.

Men hun nøjes ikke med at deltage i begravelsen. Hun begynder at smide folk ud af deres huse og sælge byen, så der kan blive bygget et storcenter i stedet.

I starten truer Regina indbyggerne med alvorlige konsekvenser, hvis de ikke er ude af deres hjem senest juleaften. Men efterhånden som hun tilbringer mere tid i byen og genser en gammel flamme, begynder tingene at ændre sig.

Tilgivelse gør godt for alle

I et interview med The Christian Post fortæller Dolly Parton:

"Der er meget godt at sige om tilgivelse. Det åbner én for, at andre gode ting kan komme til. Hvis du hele tiden går rundt med en masse had og vrede og gemmer på en masse indædthed, så gør du hverken noget godt for dig selv eller andre.

Det er bare så meget bedre at tilgive," fastslår sangerinden.

En syngende engel

I musikvideoen spiller Dolly Parton en engel, mens karakteren Regina Fuller spilles af Christine Baranski.

Filmen, der er tilgængelig på Netflix fra den 22. november, indeholder 14 af Dolly Partons egne sange, blandt andet en om bøn og en om kærlighed.

A Holly Dolly Christmas er Dolly Partons første julealbum i 30 år.

Et kald fra Gud

Sidste år fortalte countrylegenden under et interview med The Christian Post om en skelsættende oplevelse i barndommen. En ældre kvinde havde en dag sagt til hende: "Du er salvet!"



Dolly Parton oplever det som et kald fra Gud at lave musik. Nu optræder hun som engel i en musicalen A Holly Dolly Christmas på Netflix.

Som barnebarn af en pinseprædikant troede lille Dolly, at det handlede om at bede og salve syge med olivenolie. Men Dollys mor forklarede, at den ældre kvinde mente, at Gud havde givet hende en gave til at gøre noget helt specielt.

Og denne gave og opgave er et kald fra Gud til at synge, forklarede Dolly Parton.

– Jeg følte mig altid ansvarlig overfor Gud. Jeg følte, at jeg skulle gøre noget for Ham, fortalte Dolly Parton. Hun tilføjede, at hun vil fortsætte med at synge, til Gud beder hende om at stoppe.

"Han har ikke sagt noget om at stoppe endnu, så det har jeg ikke tænkt mig at gøre," fastlog Dolly Parton sidste efterår.

Formue til corona-vaccine

Nu prøver hun så at opmuntre folk i corona-tiden med sin Holly Dolly julevideo.

Samtidig er det kommet frem, at hun har doneret en million dollars (6,2 millioner kroner) til Vanderbilt University i Nashville, som sammen med medicinalselskabet Moderna er langt fremme med testningen af en lovende corona-vaccine.

Cliff opmuntrer corona-isolerede

Cliff Richard opfordrede i marts 2020 folk til at blive hjemme - og sammensatte en playliste med hits fra sine 60+ år i musikbranchen.

Den 14. oktober 2020 fyldte Sir Cliff Richard 80 år. Han har været aktiv sanger og musiker i mere end 60 år og solgt over 250 millioner plader/cd'er. Og så er han kristen og ønsker at gøre en forskel for andre.

Cliff slog i 1958 igennem med den første engelske rocksang "Move it!" Dengang brugte han sit fødenavn Harry Webb. Han var forsanger i "The Drifters" og senere i "The Shadows".

Fik fred med Gud

I bogen "Mit liv" (Schønberg) fortæller Cliff, at han som barn var vant til at komme i kirke, men da han gik til konfirmationsforberedelse, forstod han ikke et ord af, hvad der blev fortalt. Han blev derfor ikke konfirmeret og lagde i nogle år troen på hylden.

Først som voksen fik Cliff nogle kristne venner, som kunne hjælpe ham med svar på hans mange spørgsmål.

En dag erkendte han, at han ikke kunne få svar på alt, men til gengæld få fred med Gud ved at tage imod Jesus i sit hjerte.

Hans offentlige bekendelse kom, da Billy Graham inviterede ham til at deltage i nogle møder.



Sir Cliff Richard's sang "Millennium Prayer" (Fadervor) fra årtusindskiftet er med på hans corona-playliste.

Nødhjælp

Troen har fulgt ham siden og ført ham ind i et meget stærkt engagement i nødhjælpsarbejde i den 3. verden. Først gennem den kristne nødhjælpsorganisation *Tearfund* og siden gennem sin egen *The Cliff Richard Charitable Trust*. På et tidspunkt besluttede han, at overskuddet fra hver 10. koncert skulle gå til kristent hjælpearbejde.

Han begyndte at udgive gospelplader og holde gospelkoncerter allerede i 1969. I år 2000 indspillede han *Milennium Prayer* (Fadervor til melodien Auld Lang Syne), der blev et kæmpe-hit og solgte 1,4 millioner eksemplarer.

Hits og andagter

Igennem sin mere end 60 års karriere har Cliff Richard glædet publikum med hits som The Young Ones, Congratulation, Summer Holyday, Miss you Nights, Devil Woman, We don't talk anymore, From a distance. Og mange andre.

Cliff har også skrevet en slags andagtsbog med titlen "Jesus – dig og mig", som er udgivet på dansk af forlaget Scandinavia.

Henri/Bodil

Nu kan en afghansk familie endelig fejre jul

De flygtede over hals og hoved, og flugten blev meget farlig, da de sejlede i en overfyldt gummibåd på Middelhavet. Men de nåede til Danmark, hvor de tidligere muslimer nu kan fejre en kristen jul.



Yalda og Yegane har her malet en tegning til deres danske reserve-bedstemor Bodil.

Af Henri Nissen

En kold decemberdag for fem år siden flygtede en familie fra Afghanistan. De havde ingen anelse om, hvor de ville ende. De ville bare væk fra de muslimske Taliban-krigere.

Familien var selv muslimsk, men tilhørte shia-retningen, ligesom de fleste i nabolandet Iran. De følte sig ikke længere sikre i det borgerkrigshærgede land.

– Vi besluttede at flygte og solgte alt, hvad vi kunne i løbet af to dage. Da vi tog afsted, havde vi ingenting med os. Vi lod møbler og alting stå, fortæller moderen Reyhane.

Hendes forældre boede i Iran. Derfor havde de pas-avant til at tage over grænsen, men kun til forældrenes by.

Flugt gennem Iran

– Derfra kørte vi 24 timer tværs gennem Iran. Chaufføren blev stoppet af politiet, men vi blev ikke opdaget. Vi var skjult under en stak blade i en varevogn. En anden gang kørte han bare fra politiet, fortæller de to piger Yegane og Yalda, som tydeligt husker spændingen under den dramatiske flugt. De var selv kun 8 og 4 år.

Da de nåede til grænseområdet, måtte de gå i 6 timer over bjergene i regn og kulde.

I Tyrkiet måtte de undgå politiet, mens de i 18 timer kørte med en bus fra øst-Tyrkiet til havnebyen Ishmir i det vestlige Tyrkiet.

– Vi skulle prøve at komme til Grækenland med en stor gummibåd om natten. Hvis vi ikke kom ud af Tyrkiet, ville vi måske ende i en flygtningelejr i flere år, fortæller pigerne.

– Båden var overfyldt. Måske var der plads til 40 personer, men vi var over 100. Vi lå ovenpå hinanden, fortæller de.

Båden sank

Og nu blev det endnu farligere.

På vej ud af havnen om natten så de, at en anden gummibåd sank, og måske druknede flygtningene i bølgerne...

Motoren på deres egen gummibåd gik i stykker, og båden måtte vende om. De kom nu i havn igen og måtte overnatte til næste dag på et hotel.

– Vi var kolde og klamme og meget beskidte, så vi fik et bad og fik sovet, før vi næste nat kl. 2 skulle prøve at flygte igen i gummibåden, fortæller moderen.

– Det var koldt den nat i december. Vi havde kun almindeligt tøj på. Og bølgerne var store. Vi var alle meget bange.

Bad til Jesus

– Mens vi lå der, begyndte jeg at bede. Som shia-muslim plejede jeg at bede til de 12 imamer. Jeg havde også en lomme-koran med mig, men da jeg lå der og var bange, bad jeg ikke til imamerne - jeg bad til Jesus.

– Hvorfor gjorde du det?

– Jeg forstod det heller ikke, men da jeg bad til Jesus, blev jeg rolig. Og bølgerne faldt til ro.

– Men kendte du noget til Jesus og kristendommen?

– Som muslimer vidste vi ingenting om kristendom. Vi havde ikke nogen bibel. Vi vidste kun, at Jesus var Marias søn. Og Gud kunne ikke have en søn, det var blasfemisk, sagde man.

Hjemme i Afghanistan undgik vi også at have kontakt med de amerikanske soldater. De var jo "vantro", dvs. kristne, så derfor skulle vi ikke hjælpe dem.

Den hemmelige tv-kanal

– Hvordan begyndte du så at interessere dig for Jesus?

– Mens vi boede i Afghanistan, gik jeg hjemme som husmor.

En dag, da jeg ville se satellit-tv, kom jeg tilfældigt ind på en kanal, hvor de sang om Jesus. De sang: "Gud er en far for os".

Det fik mit hjerte til at falde til ro. For ellers var jeg altid bange for Gud (Allah). Min mor truede mig med Allah, når jeg ikke holdt de religiøse regler. På den måde blev jeg bange for Gud. Men her sang de, at Gud var en far for os, og at han elskede os. Det var noget helt andet.

Næste dag tændte jeg igen for den samme kanal, Muhabet, og jeg mærkede, at mit hjerte blev roligt.

Jeg fortalte det til min mand, og han så også kanalen og mærkede også Guds fred.

Men andre måtte ikke vide, at vi så kristent tv. Ellers kunne det blive farligt for os.

Hjælp i havsnød

– Da vi nu lå der ude på havet mellem Tyrkiet og Grækenland i regn og blæsevejr med store bølger i en gummibåd, så bad jeg til Jesus. Vi havde jo set de andre gå ned med båden. Vi vidste, at det var farligt. Og det hjalp. Jeg fik fred i mit hjerte, og regnen stoppede, og bølgerne faldt til ro.

Jeg kunne sige til Hassan: Hvorfor er du bange? Vi har en god far, som passer på os.

– Ja, vi råbte til Jesus, og det hjalp, bekræfter Hassan.

– Vi kom stille og roligt til Grækenland om morgenen. Vi var meget forkomne. Men nogle gav os tæpper og varm mælk, for at vi ikke skulle dø i kulden.

Vi forsøgte at finde politiet for at melde os som flygtninge. Vi gik langt. Så kom der en bil. En masse flygtninge kravlede ind i bilen. Men da vi kom hen til politiet, sagde en iraner til os, at vi skulle skynde os at løbe væk. Ellers ville vi komme i et usselt fængsel, hvor vi kunne risikere at dø.

Så løb vi væk og kom i stedet til et asylcenter. Her var også koldt, og der var kun jordgulv, så vi frøs meget. Vi fandt noget træ, så vi kunne tænde et bål og varme os.

Vi måtte vente i tre dage her på at få et stykke papir, så vi kunne rejse videre op i Europa.

Vi kom nu med et tog nordpå. Vi rejste igennem en del lande. Til sidst nåede vi til Berlin i Tyskland.

Datteren blev syg

– Min yngste datter var nu meget syg, og jeg tænkte, at det var frygteligt, hvis mine børn skulle dø, fordi vi havde valgt at flygte.

I Berlin mødte vi en iransktalende mand, som spurgte, om vi havde brug for at komme på sygehus. Så skulle vi bare tage med et tog og fortsætte, indtil det stoppede ved endestationen. Det gjorde vi så. Men toget fortsatte med at køre helt til Hamborg og bagefter til København. Vi vidste ikke engang, at vi var kommet over grænsen til Danmark. Vi var vant til store afstande, og der var dejligt varmt i toget.

Stop i København

– Til sidst stoppede toget i København. Min datter var nu meget syg af feber. Vi tog på hospitalet, og der blev taget blodprøver osv. Så kom politiet, men de var venlige. De spurgte, om vi gerne ville blive på hospitalet. Ja, det ville vi gerne. Så fik vi lov til det.

Bagefter kom vi på asylcentret Sandholmlejren nord for København. Vi fik et værelse, varmt tøj og mad. Efter et døgn blev vi sendt videre til et flygtningecenter i Ebeltoft. Her boede vi de næste to måneder.

Julemanden taler farsi

– Vi blev godt behandlet, men jeg var meget nervøs. Vi stod der med tre små børn og vidste ikke, hvad der skulle ske, fortæller moderen.

– En dag kom min datter Yegane og sagde, at hun ville fortælle mig noget sjovt.

– Jeg har set Baba Noel (julemanden), og han talte vores sprog! sagde hun.

Det viste sig, at det var en iraner, som havde klædt sig ud som julemanden og nu delte gaver og slik ud til børnene. Han lavede sjov for børnene.

Da jeg fandt ud af, at manden var kristen, ville jeg meget gerne snakke med ham. Jeg måtte vide mere om kristendommen. Det rørte mig meget, at de her behandlede os så godt, selv om vi var muslimer.

Jeg spurgte derfor denne kristne iraner om at hjælpe mig med at finde en kirke.

Efter to måneder i Ebeltoft blev vi sendt videre til asylcentret i Esbønderup på Nordsjælland.

Det var indrettet i et gammel sygehus, så her fik vi mere plads, og der var badeværelser og gode forhold for familien.

Opholdstilladelse

– Efter et år her fik vi opholdstilladelse. Vi kendte jo ikke meget til Danmark, så da vi blev foreslået at komme til Kolding Kommune, sagde vi bare ja tak.

Den første måned blev vi sendt til Christiansfeld, hvor nogle lokale flygtningevenner hurtigt blev vores venner. Børnene fik et ekstra bedsteforældrepar i Bodil og Gunnar Haunstrup (tidl. generalsekretær for Mission Afrika).

Den 1. maj flyttede vi i et lejet hus i Lunderskov, så børnene kunne gå i skole. De trives godt og snakker allerede godt dansk.

Hassan har nu arbejde som chauffør, og jeg arbejder i en daginstitution. Min drøm er at blive sygeplejerske.

Vores ældste søn vil gerne være kok. Han er rigtig god til at lave mad.

Jul for første gang

– Vi har nu holdt jul et par gange. Først sammen med mange andre, og derefter lige så stille for os selv.

Vi vil gerne fejre Jesus, for han er Guds gave til os. Han er ligesom en gæst, der kommer på besøg i julen, og derfor laver vi mad og pynter op for ham.

Vi er meget glade for at være her i Danmark. Vi kommer i kirken. Og vi går på et bibelkursus i missionshuset i Kolding for at lære mere om kristendom. Det er meget spændende, at Gud virkelig elsker os.

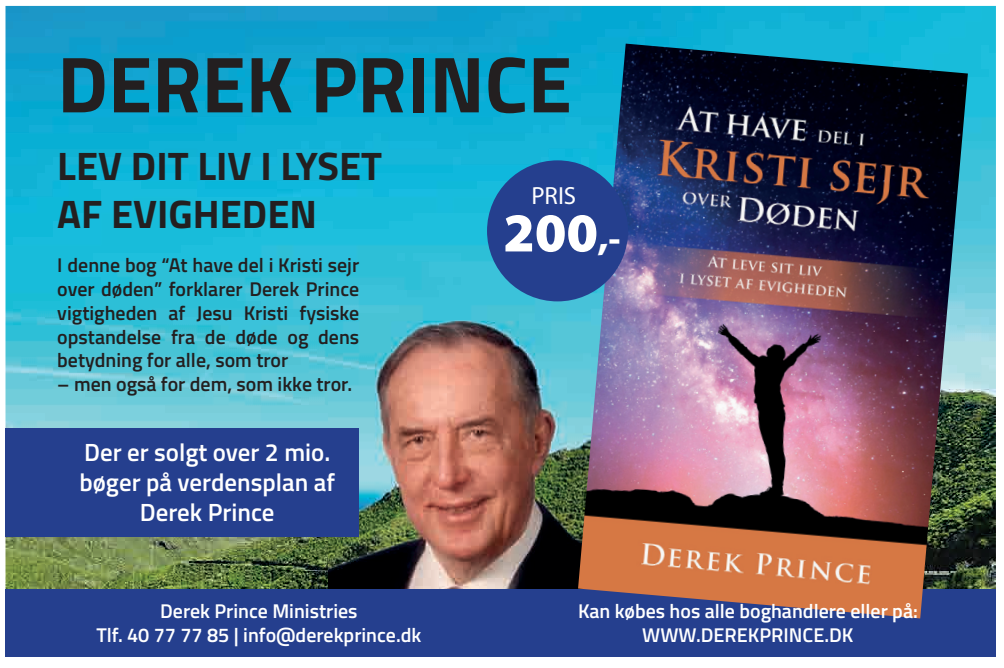

Spørg Lægepræsten



Skriv til Poul Henning Krog (Lægepræsten) på email: laegepraesten@poulhenningkrog.dk eller Poul Henning Krog, Degnemosen 3, 5700 Svendborg. Ikke alle breve offentliggøres. Du vælger selv, om du vil være anonym. Der kan også anvendes andre eksempler, end de til hver anden uge indkomne. Hjemmeside: www.lægepraesten.dk - her kan du bl.a. købe lægepræstens bøger og se hvilke foredrag han tilbyder.

Hvordan skal vi blive enige om julefejringen?

Kære Poul Henning

Juleinvitationer og antal er blevet temmelig kompliceret i vores familie. Normalt skulle vi være 17 juleaften, men formentlig fastholdes regeringens ønske om, at vi kun kan samles 10. De 17 er alle aldre, og nogle er også særlig sårbare på grund af sygdom. Det har affødt mange holdninger og lidt heftige diskussioner. Nogle i familien siger, at vi blot skal bede til Gud. Han passer på os, så de 17 er ikke noget problem. Dermed bliver det et åndeligt problem, som handler om manglende tro og dette at gå imod al den frygt, som vælter ind over samfundet. Hertil svarer andre, at den personlige tro er personlig, men andre skal ikke udsættes for en unødvendig risiko. Flere henviser til Bibelen og fastholder, at vi naturligvis skal underordne os myndighederne. Endelig er der dem, der foreslår en pragmatisk løsning med opdeling af gæster på forskellige dage. Dette synspunkt bliver så igen anfægtet, for grundtanken er, vi skal begrænse os til færrest muligt og netop kun udvælge en lille tæt fast familie eller vennegruppe på 9, vi løbende mødes med. Dertil kommer dem, der synes, at vi skal udskyde festen, idet vaccinen er på trapperne. Der er dog enighed om, at vi alle har et hensyn til os selv og vores næste. Tak om du vil hjælpe os til at få en fredelig jul uden for meget forvirring.

Kærlig hilsen Jette

Kære Jette

Ja, det er vist genkendeligt for de fleste. Der er mange holdninger og tilgange til Covid-19 i praksis. Jeg vil tilskynde til taknemlighed, vores land takler krisen bedre end de fleste andre lande. Overordnet vil jeg opmuntre til stor rummelighed og personlig frihed. Det er helt ok, at vi i dette spørgsmål har mange vinkler og tilgange. Alle skal naturligvis selv vurdere og personligt finde vej i de konkrete handlinger, det må vi respektere 100%. Vi skal ikke dømme hinanden. Alle kan finde eksempler, der bekræfter, at de har ret. I forsigtighed kan der strammes op, og i afslappethed kan der løsnes op. Diskussionen udløser flere underliggende temaer om etik, moral, tro og næstekærlighed.

Fagligt set er problemet, at Covid-19 har en lang inkubationstid på optil 2 uger, og at vi kan smitte uden at vide det. Selvom vi følger alle de anviste regler, kan ingen af os altså være helt sikre. Vi kan og skal alle hele tiden arbejde på drastisk at nedsætte risikoen for smitte, men vi kan ikke fjerne den.

Nogle vælger en virtuel løsning og opdeling i mindre grupper. Jeres 17 skulle i så fald vælge to fester på to forskellige steder plus en virtuel løsning. Højdepunkterne kunne da følges virtuelt en fest ad gangen.



I mange familier er der forskellige holdninger til corona-anbefalingerne, når det kommer til fejring af julen. Skal de store familier dele sig op, eller er det sikkert nok at samles?

Ja, vi må midt i Covid-19-overvejelser ikke glemme julens herlige budskab. Men englen sagde til dem: "Frygt ikke! Se, jeg forkynder jer en stor glæde, som skal være for hele folket: "I dag er der født jer en frelser i Davids by; han er Kristus, Herren." (Luk 2:10-11)

Jeg har tillid til, at I finder den løsning, der er bedst for jer.

Kærlig hilsen
Poul Henning

Svære følelser kan bringe noget godt frem

Kære Poul Henning

Jeg glæder mig til julen, men jeg er også bange for den. De store følelser kommer ofte i spil i vores familie, når vi mødes i julen. Nogle gange er juledagene endt med både brag og for meget indtag af vin. Det kan være ganske smertefuldt og pinligt. Ja, det burde ikke være sådan. Vi mødes ikke så tit, og vores store, lidt dysfunktionelle familie består af mange halvsøskende og børnebørn. Jeg vil gerne, at vi bare kunne mødes og hygge os, julen er jo hjerternes fest. På forhånd tak for et godt råd.

Kærlig hilsen Bo

Kære Bo

Jeg forstår din bekymring. Julen er fyldt med forventninger. De fleste er i julen mere følsomme og sentimentale. Generelt, men måske særligt i sammenbragte familier, kan alene det at få logistikken, særlige ønsker og aftaler på plads, være en stor udfordring. Vores forventninger bliver nemt for høje, og der løbes ofte for hurtigt for at gøre alle tilfredse. Er mange småstressede, kan julen let blive et følelsesmæssigt virvar.

Udfordringen med de svære følelser skal nok lige præcis ikke løses i de sidste to uger i december, men positivt set kan der ske noget, der åbner vores øjne op for noget, vi i rette tid må tage hånd om. Jeg bringer et citat fra min bog PsykiaTro, der udkommer den 10. december:

ACT-terapi kommer os også til hjælp. Joshua J. Knabb har i sin bog en fin metaforisk beskrivelse af "to byer":

"Når du oplever smerte, er der to veje at gå. **Den første vej** leder til accept - og til at man forfølger sine værdier. Naturligvis leder denne vej til en by fyldt med potentiale for vanskeligheder og nød. Fordi indbyggerne er villige til at leve deres værdier ud, vil de uundgåeligt komme til kort ind imellem, og det vil lede til tristhed, smerte, frygt og angst. Disse følelser, set fra byens perspektiv, er på ingen måde problematiske isoleret set, idet de også kan berige hverdagen.

For disse indbyggere handler sorgen om, at de er gået glip af noget vigtigt, og hjælper dem til igen at blive forbundet med deres værdier og forfølge det, som virkelig betyder noget.

Angst er en vigtig følelse, der gør opmærksom på behovet for at handle og foregribe, at noget går galt i fremtiden.

Vrede hjælper dem med at forstå, at der er sket en uretfærdighed, som det er nødvendigt at afhjælpe.

Skyld minder dem om, at der er brug for, at noget skal gøres godt igen. I denne by har ubehagelige følelser et formål, så de undgås og afværges ikke nødvendigvis. Byboeren rummer generelt set hele spektret af følelser på grund af den indstilling, at i det indre liv tilbydes muligheden for at opleve hele livet i stedet for kun de positive følelser i hverdagen.

Den anden vej leder til et liv i en by, hvor man lever i forskellige former for misbrug og bedøvelse. I denne by er der øjeblikke med glæder, især når tristhed, angst, frygt og vrede undertrykkes. Da de ubehagelige følelser ikke bruges som signaler, kæmper byens indbyggere med at forbinde sig til deres værdier og går glip af et liv tilegnet en dybere fornemmelse af mening, vitalitet og ildhu."

Jeg vil med dette citat give dig ro. Du skal acceptere virkeligheden og ikke være bange. De svære følelser er ikke så forfærdelige, pinlige og negative, som du antager. De kan netop være hjælpsomme til at sætte ord på nogle sandheder, der i Guds timing skal mødes med stor nåde.



De svære følelser er ikke så forfærdelige, pinlige og negative, som du antager. De kan netop hjælpe til at sætte ord på nogle sandheder.

Jeg vil derfor tilskynde til, at du beder meget for din familie og de kommende juledage, for Jesus kom vidunderligt ind i vores verden med den rette dosering i alle situationer af både nåde og sandhed. En genial opskrift, vi kan lære meget af.

Kærlig hilsen
Poul Henning

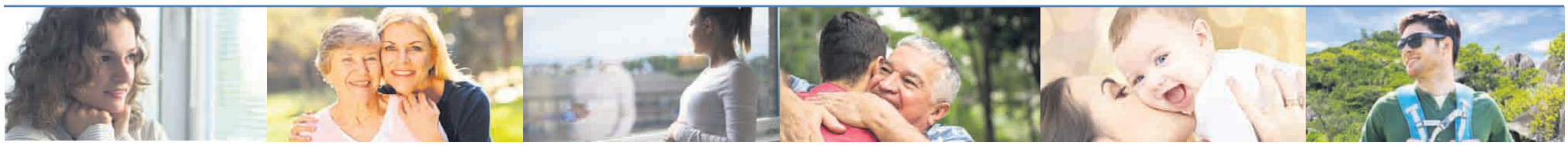

Fra SYGDOM til SUNDHED



Du er velkommen til at skrive og stille mig spørgsmål. Der bliver bedt for alle brevemner. Ønskes en salvedug tilsendt, medsend da venligst adresseret og frankeret svarkuvert: Brug quickbrev 29 kr. for levering næste hverdag (skal markeres med Q og afleveres på postkontoret) eller alm. post 10 kr. (levering inden for 5 hverdage).

Orla Lindskov Christensen, Anne Maries Vej 16, 9000 Aalborg - Orla@udfordringen.dk

Se mere om overnaturlig helbredelse på udfordringen.dk/har-du-brug-for-forbon

BREV:

Jeg er bekymret for juletravlhed og sygdom

Kære Orla Lindskov

Jeg skriver dette brev til dig, fordi jeg ønsker at høre din mening om vores situation. Fra starten vil jeg gerne sige, at jeg aldrig før har fejlet noget.

Jeg er en mand på 53. Jeg er selvstændig erhvervs-drivende. Min hustru og jeg driver sammen en forretning, som ligger centralt i København.

Min hustru har i mange år været syg. Men hun har efter bedste evne, og på nedsat tid, hjulpet til med at passe forretningen. Dog er hun blevet dårligere i det sidste halve år.

Vi har derfor set os nødsaget til at ansætte en førstemand i forretningen. Han er heldigvis meget dygtig. Han har stor erfaring, da han kommer fra en forretning, der er gået konkurs.

Vi har også ansat en ung pige, som blev student her i sommer. Hun skulle oprindeligt have været på trekking med en veninde ovre i Australien. Men det blev opgivet på grund af coronaen.

Den unge pige er meget kunde-venlig.

Disse to ansættelser har vi haft råd til, da vores forretning, på trods af tidernes ugunst, har klaret sig godt.

Men nu er jeg blevet bekymret for, hvordan vi skal klare julehandlen med al dens travlhed. Julehandlen starter jo tidligt hvert år. Hvorfor er jeg nu blevet bekymret?

Jo, der er sket det, at jeg, efter lang tid med maveproblemer og mavesmerter, har fået konstateret mavesår, fremskredet mavesår. Det har nedsat min arbejdsevne betydeligt.



Jeg er blevet bekymret for, hvordan vi skal klare julehandlen med al dens travlhed.

Jeg har aldrig kunnet forstå min hustrus klager og bekymringer, hendes træthed og uoplagthed. Jeg har dog været nødt til at overtage mange af de huslige pligter. Tiden har desuden været svær for mig, fordi hun ind imellem har været meget gnaven over for mig. Endda også i forretningen med kunder på medhør.

Hun har tit sagt, at jeg ingenting forstår, fordi jeg altid har været rask. Hun har endda antydet, at Gud måske skulle sende sygdom til mig, for at jeg skal forstå de syges lidelser. Denne sidste udtalelse har hun dog fortrudt og sagt undskyld for.

Men nu med mit mavesår, nu forstår jeg bedre hendes situation, altså efter at jeg selv er blevet syg. Jeg prøver nu virkelig at vise hende omsorg. Meget mere end før.

Dog siger hun fortsat, at jeg skulle have været opmærksom på hendes legemlige problemer fra starten af, da hun blev syg.

Min hustru og jeg er begge kristne. Vi mødte hinanden på en kristen sommerlejr.

Men nu skal du så høre:

Jeg ved fra nogle numre af Udfordringen, som vi har fået af gode venner, at du opfordrer syge til at blive bedt for flere gange. Det læser vi i din Brevkasse. Det vil min hustru og jeg gerne benytte os af. Vi har også selv bedt.

Jeg har forstået det sådan ud fra det, du skriver i din Brevkasse, at hvis der ikke sker noget med det samme ved bøn og forbøn, så kan man blive ved med at bede. Det gør man så i den tro, at der dog sker noget i den rigtige retning; men måske langsommere end man havde forventet.

Venlig hilsen fra
Manden med mavesår

SVAR:

Bed - og brug din erfaring til at trøste andre

Kære Mand med mavesår

Det er sikkert rigtigt, når man siger, at man ikke bliver klog på noget, før man selv har prøvet det. Dette gælder også for sygdom, savn, modgang.

Den, der aldrig har været syg, ved jo i virkeligheden ikke, hvad det vil sige at være syg.

Du har nok været noget handicappet i forhold til din hustrus situation. Din hustru har nok oplevet, at du har stået så underligt udenfor hendes situation med sygdom. Du har ikke kunnet leve dig ind i den. Med din hustrus sygdom har du nok famlet lidt rundt i blinde.

Din hustru har så på den anden side heller ikke formået at forstå dit handicap, som er uvidenhed om sygdom.

”Man bliver først en rigtig sygeplejerske, når man selv har prøvet at være alvorligt syg!”

Sådan sagde for år tilbage den kendte sygeplejerske Charlotte Munck til sine elever på Bispebjerg Hospital. Hun kendte til sunde, såvel som til syge mennesker.

Du kære mand med mavesår, nu er du altså selv blevet syg, og nu får du så mulighed for at forstå syge menneskers situation.



Gang på gang er det set, at Gud brugte menneskers lidelser til at danne dem til at kunne trøste andre med de samme lidelser.

Du vil kunne forstå din hustru bedre, håber jeg: nemlig forstå - hendes beklagelser, hendes bekymringer, hendes træthed og uoplagthed, hendes selvoptagethed og gnavenhed. Alt det vil du nu forstå bedre, fordi du selv prøver at drikke af sygdommens bæger. Bare tænk på, at du nu allerede er plaget af bekymringer for forretningen og julehandlen netop på grund af sygdom.

Men hør: Hvis du vil lade Gud bruge dig, så får du nu gode betingelser for at kunne blive til hjælp for andre syge. Hvis du vil, kan Gud nemlig danne dig til at blive en hjælp for andre, der har det svært.

Det er før set, at gennem lidelser blev et menneske dannet til at være en velsignelse for andre.

Salmedigteren Brorson fik den store sorg, at hans ældste søn Nicolai, da han kun var elleve år gammel, blev sindssyg og samtidig lam i underkroppen. Denne sorg satte varigt sit aftryk i Brorsons hjem og i Brorson selv.

Hans sorg kom til at præge hans salmer. Hans salmer kom til at bringe trøst til tusinder af danske og norske hjem. Især nok til de hjem, der havde psykisk syge og psykisk syge børn.

Gang på gang er det set, at Gud brugte menneskers lidelser til at danne dem til at kunne trøste andre med de samme lidelser. Med de ord tales der om Paulus i det ny Testamente.

Nu det, du nævner til slut i dit brev:

- Hvad nu der, hvor der ikke sker noget med det samme ved bøn og forbøn?

Der er mit råd til dig: - Bliv ved med at bede! - for der sker nemlig altid noget godt ved bøn og forbøn.

Svar på og opfyldelse af bøn og forbøn kan komme langsomt. Nogle gange kommer svar og opfyldelse også helt anderledes, end vi forventede.

Med venlig hilsen
Orla Lindskov

MIN OPLEVELSE:

Kære Orla Lindskov.

Jeg skrev til dig om min mand og fik en salvedug tilsendt til ham. Efter ganske få dage skete der virkelig noget med ham. Han kom ud af sin depression. Han siger selv, at det er ovre nu.

Tak til Jesus og tak for bønnens forvandlende kraft.

Velsignet hilsen fra ’En hustru’



Ønsker du også en lille salvet dug tilsendt?
Se hvordan øverst på siden.





Bestil den for kun 119,95 kr. på Hosianna.dk - 74562202

På bagsiden er trykt en let forståelig gengivelse af juleevangeliet. – A3-format (30x42 cm.) i kraftigt karton. Kan "genbruges" år efter år!

Forlaget ProRex har udgivet en anderledes julekalender. Bag hver af de 24 låger gemmer sig en magnetisk figur fra juleevangeliet.

Med de magnetiske figurer kan man lege krybbespil eller opbygge et julekrybbe scenarie på den medfølgende panoramaplade, der også er magnetisk. Både kalender og panoramabillede kan hænge på væggen. Panoramabilledet kan desuden stå på bord eller hylde.

Glade jul, dejlige jul

I år har den elskede danske julesalme 170 års jubilæum.
Men der findes en rørende forhistorie til "Verdens kendteste julesang".



Forfatteren af salmen "Stille Nacht" var den østrigske katolske præst Joseph Mohr, som havde et stort hjerte for fattige. Han var selv mønsterbryder som barn af en ugift syerske. I et kapel i Oberndorf, som er navngivet efter julesalmen, kan man se dette glasmaleri af præsten.

En klassiker blev født i julen 1818

En enlig mor, en digterpræst, et ødelagt orgel og en effektiv komponist hører alle med til historien om "Stille Nacht, heilige Nacht".



Franz Xaver Gruber var organisten, der den 24. december 1818 fik travlt med at skrive en melodi til præstens salme. Samme aften blev salmen introduceret i kirken akkompagneret af kor og guitar.

Østrigeren Joseph Franz Mohr (1792-1848) var præst i den katolske kirke i Oberndorf nær Salzburg, da han offentliggjorde teksten til "Stille Nacht, heilige Nacht".

"Uægte barn" blev præst

Joseph Franz Mohr blev født af en ugift syerske ved navn Anna Schoiberin. Hans far, lejesoldaten Franz Mohr, flygtede fra både hæren og Josephs mor, før drengen blev født.

Joseph viste sig at være velbegavet, og en sponsor hjalp ham til at få en højere uddannelse. Som uægte barn skulle han dog have pavens tilladelse til at læse teologi - men det lykkedes, og i 1815 blev han ordineret som præst.

Pastor Mohrs første embede var i en valfartskirke i alpelandsbyen Mariapfarr. Han blev dog i 1817 forflyttet til Oberndorf ved Salzburg, hvor han blev hjælpepræst. Her fik han kontakt med skolelæreren Franz Gruber, der var organist i nabobyen.

Juleaftensdag 1818

En kold juleaftensdag i 1818 om morgenen skulle præsten forberede midnatsmessen. Men fordi orglet var ødelagt af fugt, tog han sit juledigt, som han havde skrevet et par år tidligere, og gik tre kilometer hen for at besøge sin gode ven, organisten i byen Arnsdorf bei Laufen.

Og Franz Gruber svigtede ikke præstens tillid. Til midnatsmessen samme aften var musikken til *Stille Nacht* klar, og salmen blev spillet og sunget akkompagneret af kor og guitar.

Pastor Mohr blev forflyttet flere gange, før han blev landsbypræst i Wagrain. Her grundlagde han stedets første skole. Han oprettede også en fond til at støtte fattige børns skolegang og var med til at systematisere ældreomsorgen. Den lokale skole er opkaldt efter Joseph Mohr, der døde i 1848, og der bliver værnet om hans grav på den nærliggende kirkegård.

"Verdens kendteste julesalme" er nu gendigtet på mindst 121 sprog. I år er det 170 år siden, at den danske salmedigter B. S. Ingemann skrev sin gendigtning af salmen til Grubers melodi.

Børnenes digter skrev 'Glade jul'

B.S. Ingemann oplevede mange tragedier.
Men hans salmer er fulde af lys og glæde.



Den unge B. S. Ingemann er her malet af C.W. Eckersberg, ca. 1816 (Frederiksborgmuseet).

Guldalderdigteren Bernhard Severin Ingemann er kendt for sine lyse, glade børnesalmer. Men hans egen opvækst var alt andet end smertefri.

Bernhard Severin Ingemann blev født i 1789 som den yngste i en børnefolk på otte. Allerede som ti-årig mistede han sin far, der var præst. Ti år senere døde hans mor og tre søskende af tuberkulose. Også de sidste fire brødre døde tidligt, og tragedierne præger stemningen i Ingemanns tidlige digtning.

Guldalder-digter

Som ung gjorde han frivillig militærtjeneste i Kronprinsens Livkorps. Senere startede Ingemann på jurastudiet og begyndte samtidig at udgive et væld af salmer og sange. Han var ven med en række kendte personer fra guldaldertiden som forfatteren H.C. Andersen, billedhuggeren Bertel Thorvaldsen og digteren Adam Oehlenschlæger.

B.S. Ingemann debuterede med værket "Digte" (1811). Herefter fulgte tre andre digtsamlinger og tre skuespil. Ingemann forlod i 1817 jurastudiet uden embedseksamen for i stedet at studere litteratur på Sorø Akademi, der var kulturens højborg i den danske guldalder.

Under rejser i Italien, Tyskland, Frankrig og Schweiz i årene 1818-1819 blev han inspireret til at skrive romantisk litteratur, blandt andet "Eventyr og Fortællinger" (1820). Ingemann har også skrevet en række historiske romaner om blandt andre Erik Menved og Valdemar Sejr.

Den produktive forfatter har også skrevet en selvbiografi i to bind, som udkom i 1862, dvs. efter hans død.

Akademiet i Sorø

Efter studierne i Sorø blev B.S. Ingemann i 1822 lektor i dansk sprog og litteratur ved akademiet, hvor han senere blev direktør.

Med både fri bolig og en fast stilling blev han nu endelig - efter ti års forlovelse - gift med malerinden Lucie Mandix. Han støttede sin hustru i hendes kunstneriske arbejde, hvilket ikke var almindeligt på den tid.

Salmer for børn

Ægteparret Ingemann fik aldrig børn, men Bernhard Severin skrev en række morgensalmer til brug for eleverne i Sorøe Academies Skole (1822) og Morgensange for Børn (1837).

Han har også skrevet de kendte og elskede julesalmer Glade Jul, Dejlig er jorden og Julebudet til dem, der bygge.

Selv den ateistiske litteraturkritiker Georg Brandes erkendte værdien af Ingemanns salmer og har kaldt dem "uforgængelige".

Bodil



B.S. Ingemann var gift med Lucie Marie Mandix 1792-1868), der har malet mange altertavler.



B. S. Ingemann (1789-1862) var lektor i dansk sprog og litteratur ved Sorø Akademi. Han skrev mange af vore kendte morgensalmer for børn, fx. I østen stiger solen op og julesalmer som Glade jul og Dejlig er jorden.

(Maleri af Wilhelm Marstrand 1860)

Glade jul

Komponist: Fr. Gruber, 1818
Tekst: B.S. Ingemann, 1850

Glade jul, dejlige jul,
engle daler ned i skjul!
Hid de flyver med paradisgrønt,
hvor de ser, hvad for Gud er kønt,
lønlig iblandt os de går,
– lønlig iblandt os de går!

Julefryd, evige fryd,
hellig sang med himmelsk lyd!
Det er englene, hyrderne så,
dengang Herren i krybben lå,
evig er englenes sang,
– evig er englenes sang.

Fred på jord, fryd på jord,
Jesusbarnet blandt os bor!
Engle sjunger om barnet så smukt,
han har Himmerigs dør oplukt,
salig er englenes sang,
– salig er englenes sang.

Salig fred, himmelsk fred
toner julenat herned!
Engle bringer til store og små
bud om ham, som i krybben lå;
fryd dig, hver sjæl, han har frelst,
– fryd dig, hver sjæl, han har frelst!

Hjælp et barn til et bedre liv

Bliv sponsor i
Agape Indien Danmark

En kristen organisation der hjælper nogle af de fattigste børn i Indien til et bedre liv.



www.agapeindien.dk

Juleevangeliet om Jesus' fødsel



Josef drog fra Nazaret til Betlehem for at lade sig indskrive sammen med Maria, sin forlovede, som ventede et barn.



Og mens de var dér, kom tiden, da hun skulle føde; og hun fødte sin søn, den førstefødte.



I den samme egn var der hyrder, som lå på marken og holdt nattevagt over deres hjord, og de blev grebet af stor frygt. Men englen sagde til dem: "Frygt ikke!"



Og de fandt Maria og Josef sammen med barnet.

Lukasevangeliet – Kapitel 2 – vers 1-20

Og det skete i de dage, at der udgik en befaling fra Kejser Augustus om at holde folketælling i hele verden.

Det var den første folketælling, mens Kvirinius var statholder i Syrien. Og alle drog hen for at lade sig indskrive, hver til sin by.

Også Josef drog op fra byen Nazaret i Galilæa til Judæa, til Davids by, som hedder Betlehem, fordi han var af Davids hus og slægt, for at lade sig indskrive sammen med Maria, sin forlovede, som ventede et barn.

Og mens de var dér, kom tiden, da hun skulle føde; og hun fødte sin søn, den førstefødte, og svøbte ham og lagde ham i en krybbe, for der var ikke plads til dem i herberget.

I den samme egn var der hyrder, som lå på marken og holdt nattevagt over deres hjord. Da stod Herrens engle frem for dem, og Herrens herlighed strålede om dem, og de blev grebet af stor frygt. Men englen sagde til dem: "Frygt ikke! Se, jeg forkynder jer en stor glæde, som skal være for hele folket: I dag er der født jer en frelser i Davids by; Han er Kristus, Herren. Og dette er tegnet, I får: I skal finde et barn, som er svøbt og ligger i en krybbe." Og med ét var der sammen med englen en himmelsk hærskare, som lovpriste Gud og sang:

Ære være Gud i det højeste og på jorden!
Fred til mennesker med Guds velbehag!

Og da englene havde forladt dem og var vendt tilbage til himlen, sagde hyrderne til hinanden: "Lad os gå ind til Betlehem og se det, som er sket, og som Herren har forkyndt os."

De skyndte sig derhen og fandt Maria og Josef sammen med barnet, som lå i krybben. Da de havde set det, fortalte de, hvad der var blevet sagt til dem om dette barn, og alle, der hørte det, undrede sig over, hvad hyrderne fortalte dem; men Maria gemte alle disse ord i sit hjerte og grundede over dem. Så vendte hyrderne tilbage og priste og lovede Gud for alt, hvad der havde hørt og set, sådan som det var blevet sagt til dem.

Mattæusevangeliet 2, 1-12 fortæller:

Da Jesus var født i Betlehem i Judæa i kong Herodes' dage, se, da kom der nogle vise mænd fra Østerland til Jerusalem og spurgte: »Hvor er jødernes nyfødte konge? For vi har set hans stjerne gå op og er kommet for at tilbede ham.«

Da kong Herodes hørte det, blev han forfærdet, og hele Jerusalem med ham. Og han sammenkaldte alle ypperstepræsterne og folkets skriftkloge og spurgte dem, hvor Kristus skulle fødes. De svarede ham: »I Betlehem i Judæa. For således er der skrevet ved profeten:

Du, Betlehem i Judas land,
du er på ingen måde den mindste blandt Judas fyrster.
Fra dig skal der udgå en hersker,
som skal vogte mit folk, Israel.«

Så tilkaldte Herodes i al hemmelighed de vise mænd og forhørte dem indgående om, hvornår stjernen havde vist sig.

Og han sendte dem til Betlehem og sagde: »Gå hen og spørg jer nøje for om barnet; og når I har fundet det, så giv mig besked, for at også jeg kan komme og tilbede det.«

Da de havde hørt på kongen, tog de af sted, og se, stjernen, som de havde set gå op, gik foran dem, indtil den stod stille over det sted, hvor barnet var. Da de så stjernen, var deres glæde meget stor.

Og de gik ind i huset og så barnet hos dets mor Maria, og de faldt ned og tilbad det, og de åbnede for deres gemmer og frembar gaver til det, guld, røgelse og myrra.

Men i drømme fik de en åbenbaring om ikke at tage tilbage til Herodes, og de vendte hjem til deres land ad en anden vej.

Illustrationerne er fra filmen "Vejen til Betlehem".



Da kom der nogle vise mænd fra Østerland til Jerusalem og spurgte: »Hvor er jødernes nyfødte konge? For vi har set hans stjerne gå op og er kommet for at tilbede ham.«



Så tilkaldte Herodes i al hemmelighed de vise mænd og forhørte dem indgående om, hvornår stjernen havde vist sig.



Og de gik ind i huset og så barnet hos dets mor Maria, og de faldt ned og tilbad det, og de åbnede for deres gemmer og frembar gaver til det, guld, røgelse og myrra.



Og alle, der hørte det, undrede sig over, hvad hyrderne fortalte dem; men Maria gemte alle disse ord i sit hjerte og grundede over dem.

Af dr. Billy Graham

Præst, forfatter og åndelig rådgiver for fem af USAs præsidenter (1918–2018)

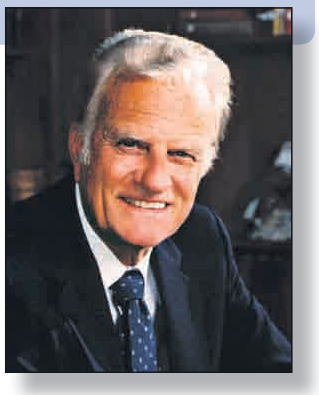

Julens Jesus gør alting nyt

Englene fortalte hyrderne om frelseren, som var blevet født. Jesus kom for at gøre det, som ingen anden kan, nemlig befri os fra syndens magt og konsekvenser. Jesus kan give os et helt nyt liv og nyt håb, forklarer evangelisten Billy Graham i denne juleprædiken.

Endnu engang har verden travlt med juleforberedelserne. Men midt i alle forberedelserne kan vi glemme den Jesus, hvis fødselsdag vi egentlig fejrer.

Det er helt klart, hvad det drejede sig om den allerførste jul: Gud kom til verden som et menneske.

Den begivenhed er så vigtig, at man grundlagde en ny tidssregning, og mennesker af alle slags begyndte at leve et helt nyt liv.

Da englene kom

For godt 2.000 år siden var der pludselig en engel, der viste sig for nogle forbavsede og forfærdede hyrder uden for Betlehem med disse ord:

'I nat er jeres Frelser født i Davids by. Det er Messias, og han er jeres herre.'

Englen havde allerede sagt til Josef, at Marias barn skulle kaldes Jesus, "for han skal frelse sit folk fra deres synder".

På dette tidspunkt i historien havde Israels folk længe set frem mod den konge, Messias, der skulle udfri dem fra romernes undertrykkelse. Guds særligt udvalgte konge skulle føre Israel fremad mod endnu større herlighed og rigdom, end man havde set det under kong David tusind år tidligere.

Men ingen drømte om, at det lille barn i krybben i Betlehem var netop denne salvede konge, kongernes konge og herrernes herre.

Simeon så Gud i en baby

Der var dog nogle få, fromme mennesker, som forstod noget om, hvem Jesus var - allerede fra hans fødsel.

Den gamle Simeon så ind i Jesu ansigt og erklærede, at her var den, der skulle være et lys for hedningefolkene og til herlighed for Guds folk.

Guds folk, Israel, havde i mange år levet i lyset af loven og profeternes ord. Samtidig havde de set mod himlen og ventet på, at Gud ville komme ned til dem.

Det gjorde han virkelig, dengang for 2.000 år siden i stalden i Betlehem.

Jesus blev afvist

Gud sendte Jesus for at skabe forsoning mellem sig selv og hele verdens befolkning.

Men fordi mennesker var blinde for deres egne synder, så de ikke, hvem Jesus virkelig var.

De korsfæstede Jesus, som længtes efter at frelse dem. De nægtede at tage imod Guds salvede konge.

Verden har stadig brug for Frelseren. Mennesker har brug for at blive frelst fra deres synd. Men hvis mennesker ikke indser, at de er syndere, tager de heller ikke imod frelsen fra Gud.

Verden er stadig præget af krige og ondskab. Men hvorfor er det sådan?

Jesus forklarede det, da han sagde:



Israels folk havde længe ventet på, at Gud skulle gribe ind og komme dem til undsætning mod de romerske undertrykkere. Men ingen havde forestillet sig, at Gud ville komme til dem som et lille barn, der blev født i en stald i byen Betlehem.

- Fra hjertet udgår onde tanker, mord, ægteskabsbrud, utugt, tyveri, falsk vidnesbyrd og bespottelser. '

Indtil disse ting bliver rykket op med rode, vil verden i både moralsk og åndelig forstand bare gå baglæns. Vi vil *aldrig* kunne gøre fremskridt.

Kan verden blive bedre?

Mange har prædiket om næstekærlighed for at bringe fred og kærlighed mellem mennesker. Alle verdens forskellige religioner siger: 'Gør det gode!' - men de sætter os ikke i stand til at *blive* gode.

Vores allerstørste problem er vores synd. Vi er dømt til at mislykkes, hvis vi vil skabe sociale reformer uden først at gøre noget ved ondets rod, nemlig synden.

Verden har stadig brug for Frelseren. Mennesker har brug for at blive frelst fra deres synd.

Mange kan ikke se, at mennesker er bundet af synd og egoisme, og at vi lever i oprør mod Guds vilje.

Vi kan slet ikke redde denne verden uden Gud. Det eneste, vi kan gøre, er at ændre nogle ydre ting.

Vi kan ikke frelse os selv, for vi kan ikke befri os selv fra syndens magt og konsekvenser.

Men Gud kan frelse os, fordi hans søn, Jesus Kristus, døde for os. Gennem det liv Jesus levede, og gennem den død han døde, kan vi få del i hele Guds frelse.

Julen fortæller os, hvad det kostede Gud at frelse os.

'For således elskede Gud verden, at han gav sin Søn den enbårne, for at enhver, som tror på ham, ikke skal fortabes, men have evigt liv', står der i Johannesevangeliet 3:16.

Jesus er vor chance

Jesus vil gøre det for os, som ingen anden nogensinde vil kunne gøre: han fjerner vor skyld og forsoner os med Gud. Det får vi del i, når vi åbner vores hjerte for ham.

Jesus vil rejse os op fra et liv i synd til et liv i retfærdighed.

Han vil forsone os med livet og med vore medmennesker.

Han vil give os nyt håb, nye mål og nye glæder.

Han vil forny vore følelser og give os en ny og god vilje.

Alle de gode etiske værdier kan ikke frelse os. Men det kan Jesus Kristus.

Når Jesus kommer ind i et menneskes liv, kan han forny alt. Og det menneske, som tager imod Jesus, bliver et 'nyt menneske'. Det er vores håb.

Sådan er den Jesus, som vi fejrer i julen.

HJÆLP TIL TRO

Hvordan tager man imod Jesus i sit liv? – Hør lige her:

1. **Der findes en Gud,** som har skabt dig. Han elsker dig, som du er lige nu.

2. **Du og jeg har vendt Gud ryggen.** Det har alle mennesker. Bibelen kalder kløften mellem Gud og mennesker for "synd". Det virker nogenlunde, som når rødderne fjernes på et træ. Det visner.

3. **Vi kan ikke selv løse dette problem.** Her hjælper hverken politisk arbejde eller fromme øvelser. Det vidste Gud godt. Derfor gav han os Jesus Kristus. Han er den eneste vej til Gud.

4. **Nu er det vores ansvar at vælge.** Hvad gør vi med Jesus Kristus? For at få fællesskab med Gud igen, må vi tage imod Jesus Kristus i vore hjerter.

5. **Det kan ske gennem en enkel og ærlig bøn,** f.eks sådan:

"Jesus, hvis det her er rigtigt, så vil jeg leve med dig. Tilgiv mig, at jeg har vendt dig ryggen. Fra nu af åbner jeg mig for dig. Tag hånd om mit liv. Og fyld mig med Helligånden."

Her begynder det nye liv. En lille spire indefra, som vokser til en fast tillid. Skridtet bliver til en vandring.

Læs i Bibelen. Begynd med Ny Testamente, fx Johannes-evangeliet kapitel 1:12, 3:16 og 14:6.

Find sammen med andre troende. Der findes kristne fællesskaber overalt. Du kan finde annoncer for nogen af dem i Udfordringen. Her er både frikirker og aktive folkekirke-menigheder og hus-grupper af mennesker, som tror på Jesus.

Det afgørende er ikke, hvilken kirke det er. Find det sted, hvor du føler dig bedst hjemme og får opfyldt dine åndelige behov.



Tilmeld dig gratis på udfordringen.dk
Eller send en mail til lisbeth@udfordringen.dk
Du kan nårsomhelst melde fra igen.



Ateisten overgav sig først til Gud, da hun **så** Jesus...

Han så ud, ligesom i Netflix-serien AD Kingdom and Empire, siger hun.

Af Eva Krath-Andersen



Asrin fra Iran har været i Danmark siden 2005 og taler flydende dansk. Hun var ateist, men da hun oplevede Guds kraft og en Jesus-åbenbaring, overgav hun sig...

Asrin er født ind i en kærlig, iransk familie af høj status i Teheran. Faderen drev et stort arkitektfirma med mange ansatte, og de offentlige myndigheder var blandt kunderne.

Asrin blev gift med en mand, der var politisk aktiv i et demokratisk parti. Situationen blev ret hurtigt farlig for ham, så i 2000 flygtede parret til Norge sammen med deres lille nyfødte dreng.

De fik asyl og arbejde. Men efter fem år i Norge flyttede de til Danmark, hvor de endte med at gå fra hinanden.

Enlig mor med natarbejde

Asrin oplevede de følgende år som meget vanskelige. Hun havde natarbejde i et pakkeri, men kunne ikke sove om dagen.

Det var svært at være enlig mor under de forhold. Senere fik hun arbejde som tjener og som tolk, og hun tog en HF-eksamen.

Efter flere forgæves forsøg på at komme ind til politiet og dernæst jurastudiet, lykkedes det hende at komme ind på socialrådgiverskolen. Hun er nu snart færdiguddannet og har fået job ved kommunen.

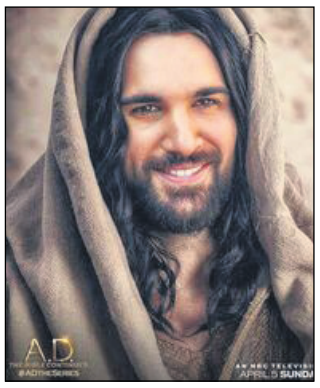

Jesus, som han ser ud i tv-serien AD Kingdom and Empire.

Blev tolk i en kirke

– I 2015 kom der mange flygtninge til byen, og en dag spurgte en kristen kvinde, om jeg kunne tolke på søndagsmøderne for de mange flygtninge, der var begyndt at komme i kirken. Det ville jeg godt prøve, selv om jeg ikke brød mig om religiøsitet.

I et halvt år tolkede jeg så ofte, jeg kunne, men jeg var stadig ateist og skulle absolut ikke døbes sammen med de andre fra Iran og Afghanistan, fortæller Asrin.

Det var Gud, der tolkede

En søndag var Asrin meget træt og presset og kunne slet ikke overskue at skulle tolke. Ved starten af mødet sagde hun ud i luften: *"De siger jo, at du hjælper mennesker. Så må du godt hjælpe mig i dag".*

Prædikenen begyndte, og nu oplevede Asrin noget ekstraordinært. En kraft og en klarhed kom over hende og overtog hendes stemme. Samtidig var al træthed som blæst væk.

– Det var pludselig ikke mig, der tolkede. Ordene bare flød ud af mig. Og denne dag kunne jeg tolke hvert eneste ord – alt, hvad der blev sagt på dansk, fik jeg oversat ordret til farsi. Det gik vanvittigt godt. Det var noget igennem mig, der talte... Jeg var helt i chok over oplevelsen og vidste ikke, hvad jeg skulle tænke om det hele, husker Asrin.

Jesus viste sig

Om eftermiddagen lagde hun sig for at tage en lur.

– Mens jeg sov, så jeg i en drøm Jesus stå i døråbningen til mit soveværelse...! Jeg vågnede og slog øjnene op – og så ham *i vågen tilstand* ligesom i drømmen, han stod kun nogle få meter fra mig...!

Hvordan så han ud?

– Han havde brunt, halvlangt hår og skæg og var iført en brun kappe. Synet var lidt sløret, men tydeligt nok til, at jeg kunne se detaljer. Han lignede Jesus fra *A.D. Kingdom and Empire*, som jeg har set på Netflix.

Han sagde ingenting, han smilede kun… Jesus blev stående i lang tid, og jeg rejste mig for at ringe til to af mine venner fra kirken, der fejrede kobberbryllup og havde gæster. De kom over til mig senere på dagen, men nåede desværre ikke at se Jesus.



Inden jeg blev kristen, var mit liv mørkt, og jeg var selvoptaget. Nu er jeg omsorgsfuld og opmærksom på mine omgivelser, fortæller Asrin, som føler, at hver dag er et nyt mirakel.

En glad kristen

Nu havde Asrin fået beviser nok. Hun gav sit liv til den Kristus, hun havde mødt ansigt til ansigt, og hun blev døbt.

– Inden jeg blev kristen, var mit liv mørkt, og jeg var selvoptaget. Nu er jeg omsorgsfuld og opmærksom på mine omgivelser, fortæller hun.

– At blive kristen betød også for mig, at jeg mistede venner. Men så har jeg jo fået andre venner. Mine iranske søskende er skuffede over mig. De forstår ikke, hvordan det er at være kristen. Jeg håber og tror på, at de kommer med en dag, siger Asrin og tilføjer:

Hver dag er et mirakel

– Hver dag er et mirakel! En tid havde jeg det økonomisk svært. Der skal mange penge til, når man også har bil. Men netop som jeg havde brug for det, ringede kommunen og tilbød mig job efter min praktiktid.

Engang kunne jeg ikke betale en regning, som jeg havde fået. Kort efter var der en i kirken, der gav mig en kuvert og sagde: "Jeg har fået en åbenbaring om, at jeg skal give dig det her". I kuverten lå der penge, der præcis passede med størrelsen på min regning.

Asrin er ud over kirken med i en netværksgruppe og sætter stor pris på det nære fællesskab.

– Vi er som en lille familie. Det er meget værdifuldt for mig, der ikke har nogen fra min familie her i Danmark. Jeg har ikke været i Iran, siden jeg flygtede – det er for farligt for mig.

Elsker juletiden

I det muslimske Iran anerkender man ikke kristne højtider. Men Asrin har elsket julen, lige siden hun forlod landet.

– Jeg *elsker* jul. Jeg har fejret jul hvert år, siden jeg flygtede, fordi det er en dejlig tradition.

Men efter at jeg er konverteret, har jeg fejret julen som en kristen, dvs. jeg har fejret Jesu fødsel.

Det kan måske lyde mærkeligt, men jeg pynter til jul allerede i november. Jeg glæder mig til juleaften som et lille barn. Da jeg boede i Iran, holdt man ikke jul, men dengang var der heller ikke så mange kristne i Iran, som der er nu.

Hvad drømmer du om for fremtiden, Asrin?

– Jeg kunne godt tænke mig at arbejde som socialrådgiver i en hjælpeorganisation eller flygtningelejr – eller i kriminalforsorgen.

Jeg har arbejdet for Røde Kors som frivillig på Kærshovedgård i halvandet år, og jeg har været med i bibelcafeen i Bording. Jeg vil gerne gøre en forskel for mine medmennesker. Det er noget af det, jeg drømmer om, siger Asrin, der ud over dansk også taler farsi, kurdisk, afghansk og engelsk.



Julegaver med indhold

LIVSBEKRÆFTENDE BØGER, FILM OG MUSIK

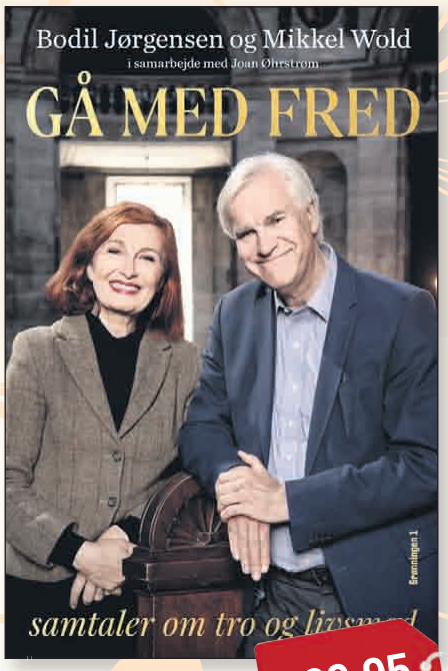

299,95

Samtaler om tro

I denne bog taler skuespilleren Bodil Jørgensen med Marmorkirkens præst Mikkel Wold om at genvinde livsmodet og finde trøst midt i sorgen og fortvivlelsen.

Hvordan får man blik for det vigtige i livet? Hvordan genvinder man sit livsmod, når det er gået tabt? Og hvor finder man trøst midt i sorgen og fortvivlelsen?Skuespiller Bodil Jørgensen og præst Mikkel Wold viser os veje tilbage til tilværelsens vidunderlighed gennem varme og livskloge samtaler.De to venner griber selv ud efter både Gud og bogreolen, når kriser viser sig. For de ved, hvilke skatte man kan finde i troen, kunsten og naturen – med forundring og selvforglemmelse som vigtige tilgange til livet. **Gå med fred** er både en velsignelse og livsopfordring, når man bliver sendt ud af kirken eller en god sjælesorgssamtale med nyt håb. Sådan går man også ud af denne bog med mere mod på det hele.

Lyt med, når de taler om livet og døden. Om Gud i mørket. Om tro og livsmod. Om at være søgende. Om at være troende...

Smuk indbundet bog. 310 sider. 299,95 kr.

Nyhed



Nyhed

125,-

Kalenderhistorie

Med stjerneklart er du klædt på til december. Her er:

- En kalenderhistorie med 24 afsnit
- Digte og noveller
- 24 små andagtsstykker

Kalenderhistorien er velegnet til til oplæsning for børn, børnebørn og skoleklasser.

Fordyb dig i digte og noveller, som både rummer det humoristiske og det dybe.

Andagtsstykkerne inviterer dig til at dvæle et øjeblik midt i travlheden.

Her er med andre ord noget både til egen refleksion og til indslag ved julens anledninger.

Af Birgitte Steffensen-Thomasen
166 sider. Kr. 125,-
Paperback

Sebastian forlod et liv i kriminalitet og mørke

Sebastian Stakset (f. 1985) var i mange år en førende skikkelse i Sverige i det kontroversielle hiphop-band Kartellen. Han var også kendt under kunstnernavnet Sebbe Staxx. Men hans liv var præget af kriminalitet og mørke tanker, som sendte ham på randen af selvmord.

Mørket mistede sin magt...

Det uventede skete, og Sebastian, der havde været et ikon for skarer af unge mennesker over hele landet – blev kristen. Men dæmonerne, som havde styret ham i mange mørke år, ville ikke slippe deres herredømme. Helvedet brød løs.

Det var et voldsomt sammenstød mellem liv og død, mørke og lys, som var tæt på at slutte med en overdosis eller i en ødelagt bil på E4.

Den dag, da alle bånd til mørket i det gamle liv endelig blev klippet over, gik Sebastian Stakset ind i lyset – som et frit menneske. Hans fortælling er siden blevet til hjælp og inspiration for mange andre.

Paperback. 240 sider. 198 kr.



198,-

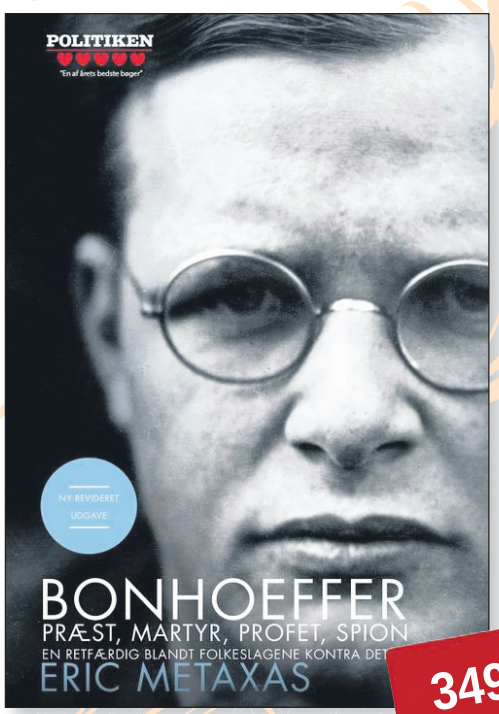

349,-

En fascinerende skikkelse

Bonhoeffer kom fra en rig og indflydelsesrig tysk familie, hvor forældrene havde store ambitioner for alle deres børn. Som trettenårig beslutter han at læse teologi trods familiens modvilje.

Dagbogsnotater og breve viser os, hvordan han udvikler sig fra at være overbevist pacifist til at tage aktivt del i modstandsbevægelsen under Anden Verdenskrig.

En af de ting, Dietrich Bonhoeffer bør huskes mest for, er hans deltagelse i kirkekampen, hvor han kæmpede for at bevare kirken imod statens indflydelse og besmittelse. Hans store spørgsmål var: "Hvad er kirken?" og det spørgsmål er stadig aktuelt. En spændende og fængslende bog, der er svær at lægge fra sig.

Indbundet. 611 sider. Kr. 349,00





180 sider. 198 kr.

Inger ville bare lære sig selv at kende og gøre noget godt for andre. Derfor opsøgte hun i forbindelse med sine psykologistudier på Danmarks Lærerhøjskole en psykolog, som også var healer.

Snart var hun dybt involveret i den alternative verden. Det var spændende, og det virkede åbenbart. Men Inger opdagede, at der var okkulte kræfter på spil. Hinduisme. Buddhisme. Måske Satanisme? Hun følte sig bedraget af falske varebetegnelser. I denne modige bog fortæller hun om sine oplevelser. Paperback.

Romaner er gode gaver, der varer længe

Al den ondskab

Kriminalroman af Thomas Teglgaard

Om retsmedicineren Oskar Larsen, der kommer på sporet af en serieforbryder og kærligheden. Begge dele viser sig farlige.

"Teglgaards obducent-krimi er en veloplagt og velskrevet historie, der behandler sine dystre emner med en næsten Leif Panduro'sk sans for det muntert-groteske.
En dansk krimi af de bedre."
Uddrag af anmeldelse i Jyllandsposten

Thomas Teglgaard er læge og forfatter. Han er oversat til norsk, tysk og hollandsk. På thomasteglgaard.dk findes en oversigt over forfatterskabet.

252 sider. Paperback. 98 kr.

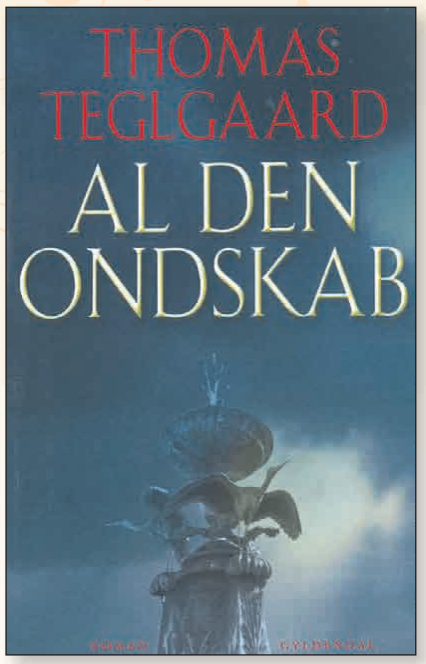

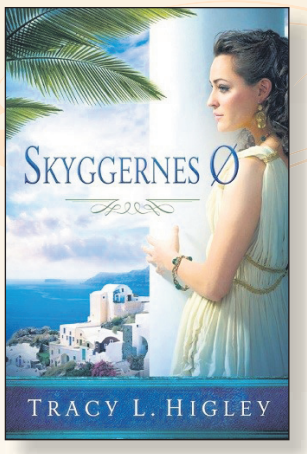

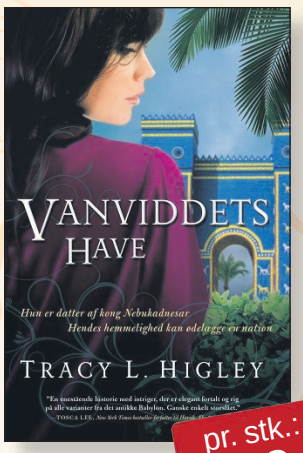

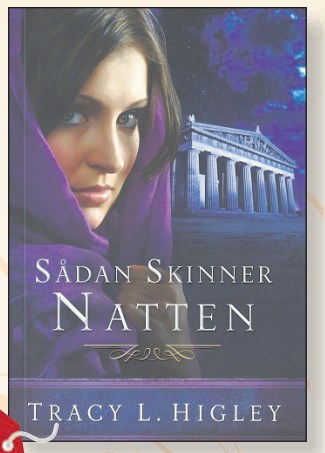

pr. stk.: 199,-

Af Tracy L. Highey

Spændende romaner om kvinder i oldtiden og deres kamp for retfærdighed og kærlighed.

Skyggernes Ø: *I en verden hvor det er penge og magt der hersker, lever Tessa af Delos et liv i ufrihed, nærmest som en slave. Tør hun nogensinde håbe på frihed? Vil den voldsomme hemmelighed hun bærer på, gøre hende fri eller fanget? I denne roman tages vi med til Rhodos et par hundrede år før Kristus. Kr. 199,00.*

Vanviddets Have: *Mens dronningen planlægger at gifte den babylonske prinsesse Tia bort, arrangerer den magtfulde troldmand Shadir et komplot for at placere sin egen mand på tronen. Tia får hjælp fra en tilbageholdt jødisk fange, som udfordrer hendes opfattelse af guderne, og åbner hendes hjerte for sandhed og kærlighed. 336 sider. Kr. 199,00.*

Sådan skinner natten: *Rhodos år 57 e.Kr.: Daria, der er veluddannet og vant til at klare sig selv, befinder sig pludselig på den forkerte side i forhold til en gruppe troldmænd. Hun rejser til Efesos med rigmanden Lukas, men ender med at søge tilflugt hos en gruppe, der kalder sig Vejen. Hvem er de? 450 sider. kr. 199,00.*



Overnaturlige evner?

Forestil dig nogle unge, der opdager, at de har en særlig evne. De bliver ført sammen og kommer ind i en kamp mod onde kræfter...


Vibeke Binderup.

Peter, Sofie, Sebastian og Johanne har umiddelbart ikke meget tilfælles. De er ikke lige gamle og hænger ikke ud med de samme kammerater. Men de har hver især en særlig evne, som er ved at tage pippet fra dem..., indtil de finder sammen og finder ud af, hvordan disse evner fungerer. Og hvad de skal bruges til...

Skolelærer Vibeke Binderups første roman i fantasy-serien Evnen.





Eventyret om Peter, Sofie, Sebastian og Johanne fortsætter:

I **EVNEN 2 - Mørkets forklædning** møder venner nu mørket i en uventet forklædning. Atter må de stå sammen og bruge deres evner.

I **EVNEN 3 - Mørkets hævn** er der gået nogle år, da en gammel ven har brug for hjælp, og en gammel fjende slår til pøny. Kan de 4 venner bruge evnerne igen, eller skal der nye krafter til?

JULETILBUD: Pr. stk. 148,- HELE SERIEN 300,-

Spænding fra første side

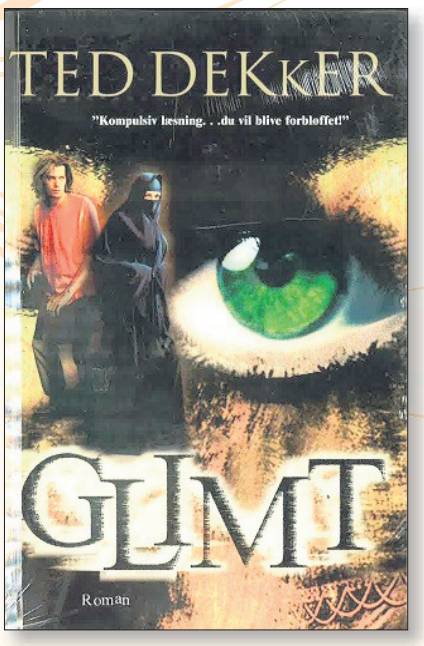



Har du ikke tidligere stiftet bekendtskab med Ted Dekker, kan du gøre det nu. Dekker er en forfatter, der skaber spænding og fanger dig fra første side.

Glimt: *Fremtiden ændres i et glimt... eller gør den? Seth Borders er en ung mand med en af verdens højeste intelligenskvotienter. I denne spændende roman kommer han til at se fremtiden i glimt. Det fører ham vidt omkring - sammen med en arabisk prinsesse på flugt fra sin familie... Historien behandler temaer så gamle som jorden selv - og så nye og aktuelle som overskrifterne i dagens aviser.*

Roman. Paperback. 440 sider. Kr. 179,-

Marks vej ud af psykisk sygdom


Mark Bradford med sine sygejournaler.

Mark, er du ok?

Fra psykotisk mareridt til et godt familieliv...

Tidl. efterskolelærer Mark Bradford eksperimenterede som ung nogle få gange med LSD og "magiske svampe". Derved fik han, hvad psykiaterne kalder en psykose. Han forsøgte flere gange at springe ud fra et tag.

Behandlingen på psykiatriske afdelinger hjalp ikke, for Mark turde ikke fortælle, hvorfor han gjorde de mærkelige ting. Sandheden var, at han var kommet under indflydelse af en dæmonisk skikkelse, som forfulgte ham og pressede ham til at springe ud fra huse for at opnå "større indsigt". I bogen fortæller Mark om, hvordan han igen blev rask. Han håber, den kan hjælpe andre psykisk syge og deres pårørende.

Paperback, 130 sider. 128 kr.



Se mange flere titler og varer i webshoppen

Hosianna.dk

Fast lav fragt 29 kr. på alle ordrer i Danmark

Meningsfulde bøger til store og små...

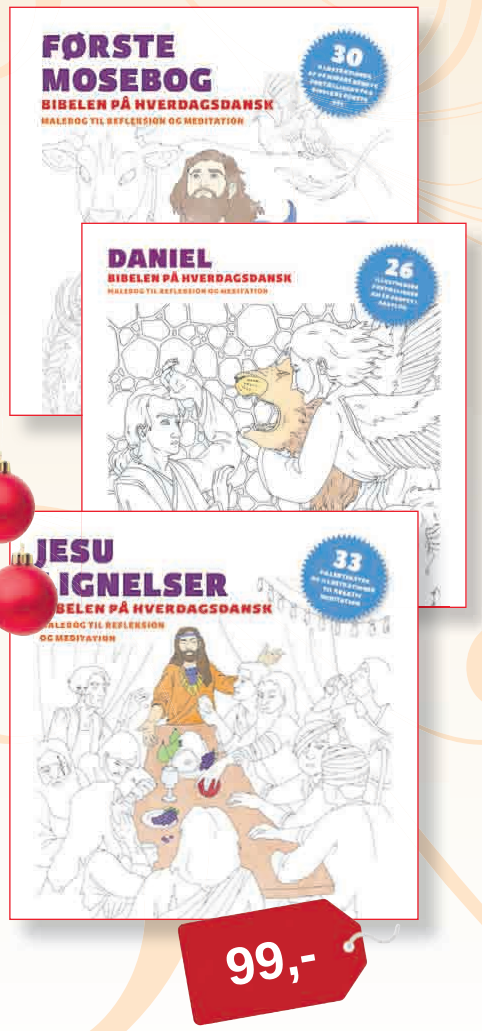

99,-

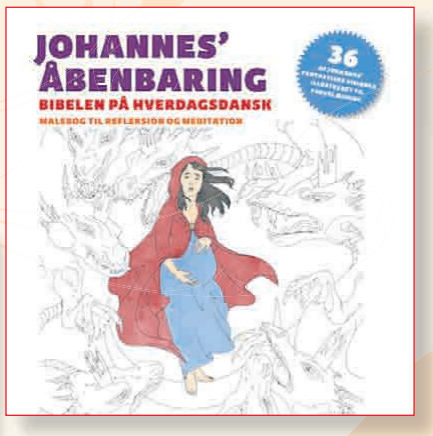

Malebibelen
- både for børn, unge og voksne

I denne serie malebøger fremhæves den bibelske teksts udtryksfulde og billedskabende karakter.

Ved at illustrere nogle af de mindre kendte, men fantastiske og farverige fortællinger fra Bibelen, inviteres læseren ind i teksten, til aktivt at forestille sig og fordybe sig i det forunderlige og lysgivende Guds ord.

Bibelteksten er læservenlig, anbragt i én spalte. Versnumre er placeret i den ydre margin, hvor det illustrerede tekstafsnit er angivet. De 26 illustrationer er sort-hvide, helsides tegninger skabt af kunstneren Anita Rupeika. Fra 72 - 156 sider.



Klar, Parat, Find
- for de mindste

Børnebøgerne i serien "Klar, Parat, Find" minder om konceptet "Find Holger" - blot i en udgave for de mindre børn. Fra 0 - 3 år.

Vælg mellem 6 varianter:

Noas Ark - David og Goliat - Jonas og den store fisk - Daniel og løverne - Den første jul - Den første påske

12 sider - pris pr. stk. kr. 49,00

49,-

Store børns lille BIBEL

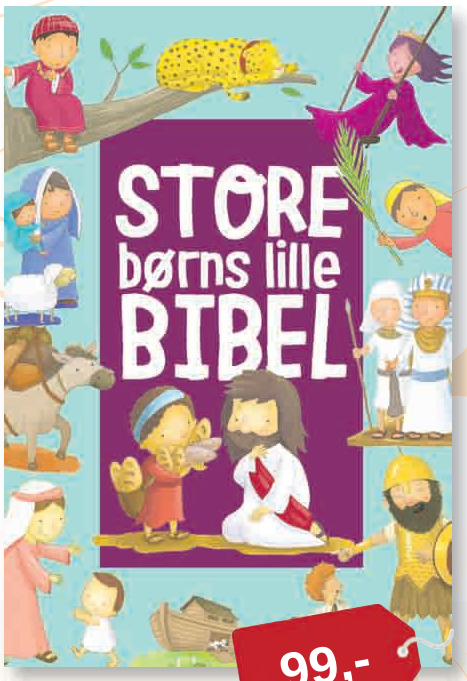

99,-

Store børns lille Bibel er for de 3-5-årige og har den perfekte størrelse: 16 x 23,5 cm. Enkelt og letforståeligt genfortælles nogle af de mest elskede og velkendte bibelhistorier.

Sjove og farverige illustrationer ledsager de korte historier, der går lige til sagens kerne - og gør Store børns lille Bibel til et fantastisk redskab til at lære Bibelen at kende. Indbundet.

95 sider. 99,- kr.

Bibelen som tegneserie

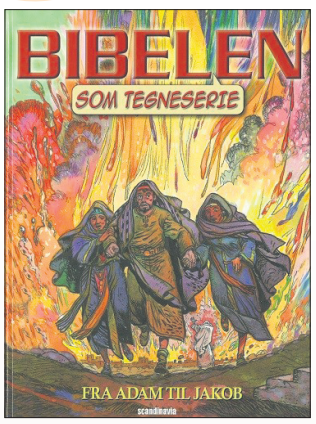

Et udvalg af Bibelens bedste historier:

Fra Adam til Jakob - Det Gamle Testamente 1
Fra Jakob til Moses - Det Gamle Testamente 2
Fra Jesu fødsel til Johannes Døbers død - Ny Testamente 1
Jesus forkynder Guds rige - Ny Testamente 2
Fra Jesus til Paulus - Ny Testamente 3

48 sider - pris pr. stk. kr. 79,00

Tekst og illustrationer vil hjælpe både større børn og unge til en dybere og mere spændende oplevelse af Bibelen.



Jule-dvd'er til familietid

Familiefilm



Julekaninen
Hjertevarmt familiedrama om den forældreløse Julia.
95 minutter. 98 kr.



November Christmas
En syg pige, en faders kærlighed og en gave fra en nabo.
95 minutter. 98 kr.



The Star - Stjernen
Humoristisk juleeventyr om æslet Bo, der sammen med sine dyrevenner begiver sig ud på en rejse mod stjernen. Et eventyr om tro og venskab. 83 min. 99 kr.

Sig godnat sammen med Gud

Godnat Gud er perfekt til læsning før sengetid. Velkendte bibelhistorier er kogt ned til, hvad en 2-4-årig kan forstå. Hver historie ender med at sige godnat til alle personerne fra historien.
Samtidig lyser forsiden i mørke, og det gør, at der også er noget at se frem til, når lyset slukkes.

39 sider. 99,- kr.

99,-



Køb DVD'er på Hosianna.dk



Aretha Franklin

Amazing Grace

I 1972, over to aftener, den 13. og den 14. januar, indspillede Aretha Franklin sit album "Amazing Grace" i en kirke i det sydlige Los Angeles. Warner Brothers og instruktør Sydney Pollack forevigede begivenheden, men filmen blev aldrig udgivet.

Først 47 år senere, året efter Aretha Franklins bortgang, er filmen blevet færdiggjort. Og hvilket pragtværk!

86 minutter. Tilladt for alle. 129 kr.

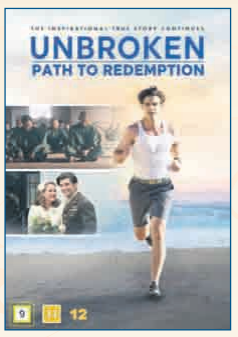

Unbroken - path to redemption
Louis Zamperini overlevede Anden Verdenskrig, men nu tørster han efter retfærdighed og fred i sit sind. 98 kr.

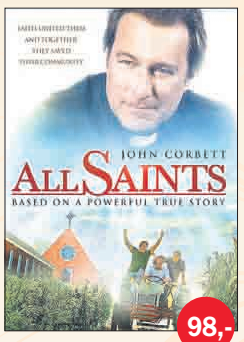

All Saints
En præst og en gruppe flygtninge kæmper for deres kirke i dette tankevækkende og hjertevarme drama baseret på virkelige hændelser.

- - - Film baseret på virkelige beretninger - - -



Miracles from Heaven
10-årige Annabell lider af en uhelbredelig tarmsygdom. Et dag falder hun ned fra et ni meter højt træ... og får et usædvanligt mirakel. 98 kr.

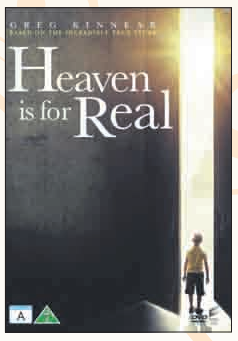

Heaven is for Real
Himlen findes virkelig - om en lille drengs utrolige oplevelser af himlen, mens han ligger i koma. Fra 7 år. 95 minutter. 98 kr.

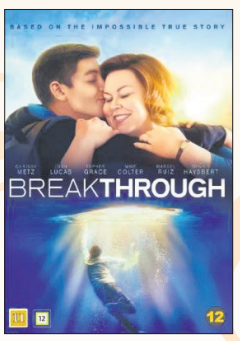

Breakthrough
Da 14-årige John falder gennem isen, synes alt håb ude. Men morens råb til Gud bringer håbet tilbage. 116 min. 98 kr.

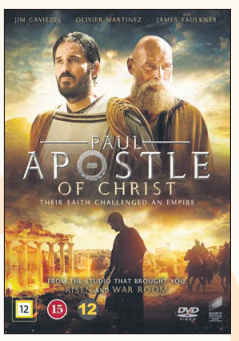

Paul - Apostle of Christ
Filmen om Paulus har to hovedtemaer: Forfølgelse og den kristne tros troværdighed - temaer, som også er aktuelle i dag. 98 kr.



Loving Vincent
En helt udsædvanlig film om Vincent van Goghs malerier, skæbne, tro og død gennem hans breve og billeder. 129 kr.

...og cd'er til jul og hverdag



Let me sing of Christmas
Unity Gospel Choir synger 13 smukke julesange. Danske, engelske og en enkelt svensk. Salmer og gospel. Kr. 75,00



Tænder et lys
Linda Andrews fra Færøerne synger de elskede engelske "Christmas Carols" på dansk. kr. 99,95



Babysalmesang
10 år med BabySalmesang i Høje Kolstrup Kirke fejres med ny udgivelse med alle sangene. kr. 149,00



Half Dream, Half Epiphany
"Kloster har med Half Dream, Half Epiphany skabt en fuldendt åbenbaring som sendt fra oven." - Gaffa. 9 sange - kr. 119,95

HUSK: Kun 29 kr. i porto
på alle ordrer i Danmark

Undgå forhøjet porto, klip langs den stiplede linje

Jeg bestiller:

Titel _____ Pris _____

Titel _____ Pris _____

Titel _____ Pris _____

Titel _____ Pris _____

Titel _____ Pris _____

Bestillingen skal sendes til (skriv **tydeligt** navn og adresse):

Navn: _____

Adresse: _____

Postnr./By: _____

Mobil nr. _____ E-mail: _____

(Obs! Mobilnr. /e-mail skal udfyldes! - Du kan også bestille og betale via www.hosianna.dk)
Der tages forbehold for trykfejl og udsolgte varer.

POST
Sendes ufrankeret
Modtageren
betaler portoen

Hosianna
Udfordringens
Bøger & Musik
+++ 24849 +++
7993 Sydjylland-Fyn USF B

Julenummer - 2020

Der er mange gode bøger, men ingen som

BIBELEN

- Læs den på hverdagsdansk i flot læsevenligt design - fås i flere farver

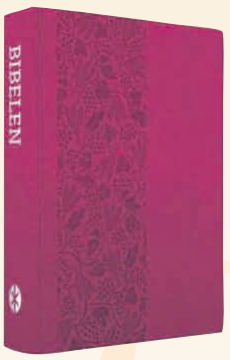

Vinrød kunstlæder.
Kun 499,-



Kunstlæder, lys orange
499,-

Kunstlæder, turkis
499,-



Paperback. Grøn/hvid. Kr. 249,-

Indbundet. Brun. Kr. 299,-



Ægte sort læder. Kr. 999,-
Premium kunstlæder. Grå, eller hvid. Kr. 599,-

Vidste du det om Bibelen:

- Den er verdens mest læste bog
- Den er til dels eller helt tilgængelig på 3.223 sprog
- Bibelen består af Det Gamle og Det Nye Testamente
- Det Nye Testamente er den kristne kirkes hovedskrift og er oprindeligt skrevet på græsk.

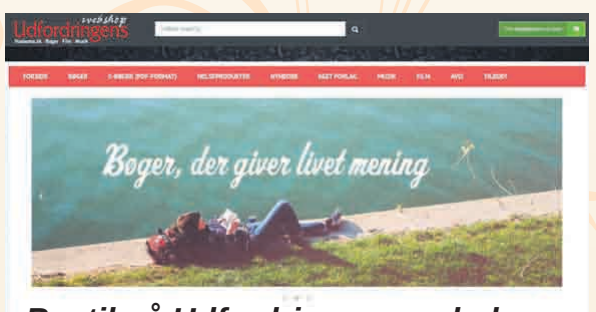

Bestil på Udfordringens webshop

Hosianna.dk

Find over 1.000 titler fra mange forlag. Også lydbøger, film & musik

Du kan også bestille på kuponen eller på tlf.: 74562202.

Julesalmer skabte fred og venskab mellem soldaterne i skyttegravene

Ca. 30.000 danskere i det besatte Sønderjylland blev tvunget til at deltage i 1. verdenskrig på tysk side. Blandt dem var min bedstefar Jes Nissen. Han måtte forlade sin unge kone og deres nyfødte datter for at gå i krig på både Østfronten og Vestfronten. Og så blev han skudt gennem halsen...

Af Henri Nissen



Tyske og britiske soldater udveksler gaver og gode ønsker ved fronten i julen 1914. Men 9 millioner blev dræbt fra 1914-18...

Jes var en ung selvbevidst landmand på Als. Han skulle snart overtage slægtsgården Fæbrogaard. Men så udbrød 1. verdenskrig...

Jes fik udsættelse, fordi han netop havde ligget til sengs i tre måneder med en farlig sygdom. Men omsider måtte han afsted.

Det var svært at sige farvel til hustruen Trine, de var næsten nygifte. Trine var gravid i 6. måned, da de blev gift, og de havde nu fået en lille datter, Anna, som Jes holdt meget af.

Da den unge Jes stod klar til at rejse med toget til Slesvig, kom en ven hen til ham med Salme 91.

"Jeg tror, det er til dig, Jes," sagde han. Og salme 91 blev hans håb i alle de rædsler, han gennemlevede i fronten og i skyttegravene de kommende år.

"Du skal ikke frygte for nattens rædsler eller for pilen, der flyver om dagen, ikke for pesten, der breder sig i mørket,eller for soten, der hærger ved højlys dag.

Om end tusinder falder ved din side, ti-tusinder ved din højre hånd, dig skal intet ramme," lød løfterne i den salme, som Jes hagede sig fast ved, når angsten greb ham.

Han havde ellers strittet imod Gud med arme og ben, selv om hans forældre et par år før var blevet omvendt i en vækkelse.

Jes ville ikke omvendes. Men da han kom i havsnød på vej til Fyn, lovede han bod og bedring. Det glemte han dog hurtigt.

Men senere blev han ramt af en nyresygdom, som de fleste døde af - og dér overgav han sig.

Han drog således i krig som ny-kristen med en levende tro.

På Vestfronten

Efter nogle udmattende måneder i Rusland, hvor flere kammerater omkom af udmattelse, blev han sendt til Vestfronten.

I fire år fra 1914-18 kæmpede tyskerne med franskmænd og englændere om nogle få kilometer fra skyttegrav til skyttegrav.

Ca. 9 mio. mennesker omkom, 5 mio. blev meldt savnet, og lige så mange fik skader på krop og sind. Mange kunne ikke holde ud af tale om krigen, da de kom hjem. De forsøgte at glemme de forfærdelige ting, de havde set - eller selv gjort...

Udover at ligge og skyde efter hinanden forsøgte de på skift at overmande modstanderne i deres skyttegrave. Det skete ofte ved nærkampe på liv og død med trukne bajonetter, som de forsøgte at jage i hjertet på modstanderen for ikke selv at blive dræbt.

En særlig juleaften

Den første juleaften i krigen i 1914 hørte engelske soldater i skyttegravene pludselig de tyske soldater synge: *'Stille nat, hellige nat'.*

De menige engelske soldater svarede med salmen *'The First Noel'.*

Derefter sang de begge: 'O Come, all ye Faithful' på hver deres sprog.

Med ét var den hadefulde krigsstemning forduftet. Næste morgen vovede en tysk soldat sig et sted op af skyttegraven med et lille juletræ, som han gik henimod englænderne med. De havde nær skudt ham, men da de hørte, at han på engelsk ønskede dem "Merry Christmas!" kravlede de selv op af gravene. Fjenderne gav hinanden hånden. De udvekslede gaver med uniformsknapper, huer, mad, cigaretter, postkort, chokolade, ost og øl, snaps og cognac.

Mindst ét sted spillede fjenderne også fodbold på den frosne jord, som efter lang tids regn og mudder var frosset hård.

Men snart var krigen tilbage.

Frankrig forbød under trussel om dødsstraf "fraternisering med fjenden" og censurerede begivenheden fra medier og historiebøger i mange år.



Det endte godt... Jes og Trine med deres første fire børn.

De kommende juleaftner blev soldaterne forhindret i at blive venner med fjenden.

Min bedstefar fortæller, at han selv var meget trist, da han juleaften i 1915 sad ensom på vagt og tænkte på dem derhjemme.

Men hans overordnede var selv dansk og inviterede de danske soldater til juleaften, hvor de sang de danske julesalmer. Han havde også sørget for julegaver til dem hjemmefra. Det gjorde et stort indtryk på dem alle, da officeren herefter læste juleevangeliet.

Senere var Jes sammen med sine tyske kammerater om julens sange og budskab.

De sønderjyske soldater blev ikke skånet. De blev netop sendt ud i fronten, hvor mange af dem blev dræbt.

Jes fortæller om, at mange soldater havde en anelse forud, om at de ikke ville komme tilbage fra et angreb. Og de fik ofte ret.

Den særlige nat

En bestemt nat i 1916 var Jes' gruppe fanget i en skyttegrav og måtte forsøge at komme tilbage til reservestillingen. Officeren aftalte med soldaterne, at de på hans kommando skulle springe op af graven enkeltvis og løbe væk. Det var livsfarligt, men de havde ikke noget valg.

Den første kammerat, der sprang op, blev straks ramt af en kugle og trimlede om i et hul. Jes var den næste. Han sprang op og løb, men mærkede et hårdt slag mod halsen og faldt om i samme hul. Han hørte i mørket kammeraten gurgle de sidste lyde, så var han død. Jes mærkede selv blodet løbe fra halsen og tænke, at han nu selv snart ville dø.

Men på grund af sin tro følte han en overnaturlig fred og tænkte, at nu var han på vej til himmerige. Så besvimede han.

Han fik først senere i et brev at vide, at Trine den samme nat på samme tid var blevet vækket af et syn. Hun så ild over det hele og en mand, der faldt... Hun tog sine to små piger op i sengen og sagde: "Vi skal bede for far".

Da Jes ude på slagmarken igen kom til bevidsthed, var alt stille. Blodet var standset. Han forbandt sig med noget tøj og forsøgte at komme tilbage til lazarettet. Undervejs faldt han igen om og besvimede. Men han blev samlet op af samaritter, som bragte ham til lazarettet.

En østrigsk læge tilså ham og undrede sig over dette *"Wunderschuss"*. For havde kuglen blot ramt 1-2 mm til hver af siderne, havde den revet halspulsåren eller nakkehvirvlen i stykker, og Jes havde været død på stedet.

Men Jes og Trine var ikke i tvivl om, at det var Gud, der havde hørt deres bøn og stået ved løftet om beskyttelse.

Krigsfange

Selv mistede Jes alle sine kammerater i gruppen, da et angreb på englænderne slog fejl. De blev opdaget, da de krøb frem i mørket og kraftigt beskudt.

Da Jes var alene tilbage, kravlede han over til en anden gruppe og fortsatte kampen sammen med dem. Men til sidst måtte de overgive sig. De kom i fransk krigsfangenskab og blev senere overført til England, hvorfra de først i 1919 vendte hjem til det forarmede Sønderjylland, som i 1920 stemte sig hjem til Danmark igen.

En autentisk dansk roman

Kun 24 år måtte Jes forlade Trine og to små piger for at deltage i 1. verdenskrig som dansk sønderjyde i det tyskbesatte Nord-Slesvig.

Han blev såret af et skud gennem halsen, og hans bror blev levende begravet – men begge overlevede mirakuløst.

En biografisk, roman bygget 90 pct. på Jes Nissens egne dagbøger, breve og beretninger.



Jes i Krig. Af Henri Nissen.
170 sider. Illustreret. 198,- kr.
Køb den i boghandlen eller: Hosianna.dk

Snedronningen



H. C. Andersens eventyr var ofte inspireret af kristendommen. Det gælder ikke mindst Snedronningen.
***Udfordring**: Find de bibelske temaer i dette eventyr. (Synd, hovmod, djævelen, selvopofrelse, kærlighed, bøn, fortabelse og frelse.)*



Illustrationerne er af Uwe Häntsch fra forlaget Scandinavias udgave.

FØRSTE HISTORIE,

- der handler om spejlet og stumperne.

Se så! nu begynder vi. Når vi er ved enden af historien, ved vi mere, end vi ved nu, for det var en ond trold! Det var en af de allerværste, det var ,,Dævelen". En dag var han i et rigtig godt humør, thi han havde gjort et spejl, der havde den egenskab, at alt godt og smukt, som spejlede sig deri, svandt der sammen til næsten ingenting, men hvad der ikke duede og tog sig ilde ud, det trådte ret frem og blev endnu værre.

De dejligste landskaber så ud deri som kogt spinat, og de bedste mennesker blev ækle eller stod på hovedet uden mave; ansigterne blev så fordrejede, at de ikke var til at kende, og havde man en fregne, så kunne man være vis på, at den løb ud over næse og mund.

Det var udmærket morsomt, sagde Djævelen. Gik der nu en god, from tanke gennem et menneske, da kom der et grin i spejlet, så trolddjævelen måtte le ad sin kunstige opfindelse. Alle de, som gik i trold-skole, for han holdt trold-skole, de fortalte rundt om, at der var sket et mirakel; nu kunne man først se, mente de, hvorledes verden og menneskene rigtigt så ud.

De løb omkring med spejlet, og til sidst var der ikke et land eller et menneske, uden at det havde været fordrejet deri. Nu ville de også flyve op mod himlen selv for at gøre nar af englene og Vorherre. Jo højere de fløj med spejlet, des stærkere grinede det. De kunne næppe holde fast på det; højere og højere fløj de, nærmere Gud og englene.

Da sitrede spejlet så frygteligt i sit grin, at det for dem ud af hænderne og styrtede ned mod jorden. Her gik det i hundrede millioner, billioner og endnu flere stykker, og da netop gjorde det meget større ulykke end før. Thi nogle stykker var knap så store som et sandkorn, og disse fløj rundt om i den vide verden, og hvor de kom folk i øjnene, der blev de siddende.

Og da så de mennesker alting forkert, eller havde kun øje for, hvad der var galt ved en ting; thi hvert lille spejlgran havde beholdt samme kraft, som det hele spejl havde. Nogle mennesker fik endogså en lille spejlstump ind i hjertet, og så var det ganske grueligt galt, det hjerte blev ligesom en klump is.

Nogle spejlstykker var så store, at de blev brugt til rudeglas, men gennem den rude var det ikke værd at se sine venner, andre kom i briller, og så gik det dårligt, når folk tog de briller på for ret at se og være retfærdige. Den Onde lo, så hans mave revnede, og det kildrede ham så dejligt. Men ude fløj endnu små glasstumper om i luften. Nu skal vi høre:

ANDEN HISTORIE

En lille dreng og en lille pige.

Inde i den store by, hvor der er så mange huse og mennesker, så at der ikke bliver plads nok til, at alle folk kan få en lille have, og hvor de fleste må lade sig nøje med blomster i urtepotter, der var dog to fattige børn, som havde en have noget større end en urtepotte. De var ikke broder og søster, men de holdt lige så meget af hinanden, som om de var det.

Forældrene boede lige op til hverandre; de boede på to tagkamre; der, hvor taget fra det ene nabohus stødte op til det andet, og vandrenden gik langs med tagskæggene, der vendte fra hvert hus et lille vindue ud; man behøvede kun at skræve over renden, så kunne man komme fra det ene vindue til det andet.

Forældrene havde udenfor hver en stor trækasse, og i den voksede køkkenurter, som de brugte, og et lille rosentræ; der var ét i hver kasse, det voksede så velsignet. Nu fandt forældrene på at stille kasserne således tværs over renden, at de næsten nåede fra det ene vindue til det andet og så ganske livagtigt ud som to blomster-volde.

Da kasserne var meget høje, og børnene vidste, at de ikke der måtte krybe op, så fik de tit lov hver at stige ud til hinanden, sidde på deres små skamler under roserne, og der legede de nu så prægtigt.

Om vinteren var jo den fornøjelse forbi. Vinduerne var tit ganske tilfrosne, men så varmede de kobberskillinger på kakkelovnen, lagde den hede skilling på den frosne rude, og så blev der et dejligt kighul, så rundt, så rundt; bag ved tittede et velsignet mildt øje, ét fra hvert vindue; det var den lille dreng og den lille pige. Han hed Kay, og hun hed Gerda. Om sommeren kunne de i et spring komme til hinanden, om vinteren måtte de først de mange trapper ned og de mange trapper op; ude føg sneen.

"Det er de hvide bier, som sværmer," sagde den gamle bedstemoder.

"Har de også en bidronning?" spurgte den lille dreng, for han vidste, at imellem de virkelige bier er der sådan en.

"Det har de!" sagde bedstemoderen.

"Hun flyver der, hvor de sværmer tættest! Hun er størst af dem alle, og aldrig bliver hun stille på jorden, hun flyver op igen i den sorte sky. Mangen vinternat flyver hun igennem byens gader og kigger ind ad vinduerne, og da fryser de så underligt, ligesom med blomster."

"Kan snedronningen komme herind?" spurgte den lille pige.

"Lad hende kun komme," sagde drengen, "så sætter jeg hende på den varme kakkelovn, og så smelter hun."

Men bedstemoderen glattede hans hår og fortalte andre historier.

Om aftenen, da den lille Kay var hjemme og halvt afklædt, krøb han op på stolene ved vinduet og tittede ud af det lille hul. Et par snefnug faldt derude, og et af disse, det allerstørste, blev liggende på kanten af den ene blomsterkasse.

Det voksede mer og mer, det blev til sidst til et helt fruentimmer, klædt i det fineste hvide flor, som sammensat af millioner stjerneagtige fnug. Hun var så smuk og fin, men af blændende, blinkende is, dog var hun levende; øjnene stirrede som to klare stjerner, men der var ingen ro eller hvile i dem.

Hun nikkede til vinduet, og vinkede med hånden. Den lille dreng blev forskrækket og sprang ned af stolen; da var det, som der udenfor fløj en stor fugl forbi vinduet.

Næste dag blev det klar frost - og så blev det tø - og så kom foråret, solen skinnede, det grønne pippede frem, svalerne byggede rede, vinduerne kom op, og de små børn sad igen i deres lille have højt oppe i tagrenden over alle etagerne.

Roserne blomstrede den sommer så mageløst; den lille pige havde lært en salme, og i den stod der om roser, og ved de roser tænkte hun på sine egne; og hun sang den for den lille dreng, og han sang med:

"*Roserne vokse i dale,*
der få vi barn Jesus i tale!"

Og de små holdt hinanden i hænderne, kyssede roserne, og så ind i Guds klare solskin og talte til det, som om Jesusbarnet var der. Hvor det var dejlige sommerdage, hvor det var velsignet at være ude ved de friske rosentræer, der aldrig syntes at ville holde op med at blomstre.

Kay og Gerda sad og så i billedbogen med dyr og fugle, da var det - klokken slog akkurat fem på det store kirketårn - at Kay sagde: ,,Av! det stak mig i hjertet! og nu fik jeg noget ind i øjet!"

Den lille pige tog ham om halsen; han plirrede med øjnene: nej, der var ikke noget at se.

"Jeg tror, det er borte!" sagde han; men borte var det ikke. Det var just sådan et af disse glaskorn, der sprang fra troldspejlet, det fæle glas, som gjorde, at alt stort og godt, der afspejlede sig deri, blev småt og hæsligt, men det onde og slette trådte ordentlig frem, og hver fejl ved en ting blev straks at bemærke. Den stakkels Kay havde også fået et gran lige ind i hjertet. Det ville snart blive ligesom en isklump. Nu gjorde det ikke ondt mere, men det var der.

"Hvorfor græder du?" spurgte han. "Så ser du styg ud! jeg fejler jo ikke noget! Fy!" råbte han lige med ét, "den rose der er gnavet af en orm! Og se, den der er jo ganske skæv! Det er i grunden nogle ækle roser! De ligner kasserne, de står i!" og så stødte han med foden hårdt imod kassen og rev de to roser af.

"Kay, hvad gør du!" råbte den lille pige; og da han så hendes forskrækkelse, rev han endnu en rose af og løb så ind ad sit vindue bort fra den velsignede lille Gerda.

Når hun siden kom med billedbogen, sagde han, at den var for pattebørn, og fortalte bedstemoderen historier, kom han alle tider med et men - ja, kunne han komme til det, så gik han bag efter hende, satte briller på og talte ligesom hun; det var ganske akkurat, og så lo folk ad ham.

Han kunne snart tale og gå efter alle mennesker i hele gaden. Alt, hvad der var aparte hos dem og ikke kønt, det vidste Kay at gøre bagefter, og så sagde folk: ,,Det er bestemt et udmærket hoved, han har, den dreng!" men det var det glas, han havde fået i øjet, det glas,

der sad i hjertet, derfor var det, han drillede selv den lille Gerda, som med hele sin sjæl holdt af ham.

Hans lege blev nu ganske anderledes end før, de var så forstandige: - en vinterdag, som snefnuggene føg, kom han med et stort brændglas, holdt sin blå frakkeflig ud og lod snefnuggene falde på den.

"Se nu i glasset, Gerda!" sagde han, og hvert snefnug blev meget større og så ud som en prægtig blomst eller en tikantet stjerne; det var dejligt at se på.

"Ser du, hvor kunstigt!" sagde Kay, "det er meget interessantere end med de virkelige blomster! og der er ikke en eneste fejl ved dem, de er ganske akkurate, når de blot ikke smelter!"

Lidt efter kom Kay, med store handsker og sin slæde på ryggen; han råbte Gerda lige ind i ørerne: "Jeg har fået lov at køre på den store plads, hvor de andre leger!" og af sted var han.

Der henne på pladsen bandt tit de kækkeste drenge deres slæde fast ved bondemandens vogn, og så kørte de et godt stykke med. Det gik just lystigt.

Som de bedst legede, kom der en stor slæde; den var ganske hvidmalet, og der sad i den én, indsvøbt i en lådden, hvid pels og med en hvid, lådden hue; slæden kørte pladsen to gange rundt, og Kay fik hurtigt sin lille slæde bundet fast ved den, og nu kørte han med. Det gik raskere og raskere lige ind i den næste gade; den, som kørte, drejede hovedet, nikkede så venligt til Kay, det var, ligesom om de kendte hinanden.

Hver gang Kay ville løsne sin lille slæde, nikkede personen igen, og så blev Kay siddende; de kørte lige ud af byens port. Da begyndte sneen således at vælte ned, at den lille dreng ikke kunne se en hånd for sig, medens han for af sted; da slap han hurtigt snoren for at komme løs fra den store slæde, men det hjalp ikke. Hans lille køretøj hang fast, og det gik med vindens fart.

Da råbte han ganske højt, men ingen hørte ham, og sneen føg, og slæden fløj af sted; imellem gav den et spring, det var, som om han for over grøfter og gærder. Han var ganske forskrækket, han ville læse sit fadervor, men han kunne kun huske den store tabel.

Snefnuggene
blev større
o g

større, til sidst så de ud som store, hvide høns; med ét sprang dè til side, den store slæde holdt, og den person, som kørte i den, rejste sig op, pelsen og huen var af bare sne; en dame var det, så høj og rank, så skinnende hvid, det var snedronningen.

"Vi er kommet godt frem," sagde hun, "men er det at fryse? Kryb ind i min bjørnepels!" og hun satte ham i slæden hos sig, slog pelsen om ham, det var, som om han sank i en snedrive.

"Fryser du endnu?" spurgte hun, og så kyssede hun ham på panden. Uh! det var koldere end is, det gik ham lige ind til hans hjerte, der jo dog halvt var en isklump; det var, som om han skulle dø; - men kun et øjeblik, så gjorde det just godt; han mærkede ikke mere til kulden rundt om.

"Min slæde! glem ikke min slæde!" det huskede han først på; og den blev bundet på en af de hvide høns, og den fløj bagefter med slæden på ryggen. Snedronningen kyssede Kay endnu en gang, og da havde han glemt lille Gerda og bedstemoderen og dem alle derhjemme.

"Nu får du ikke flere kys!" sagde hun, "for så kyssede jeg dig ihjel!"

Kay så på hende; hun var så smuk; et klogere, dejligere ansigt kunne man ikke tænke sig; nu syntes hun ikke af is, som dengang hun sad uden for vinduet og vinkede ad ham; for hans øjne var hun fuldkommen. Han følte sig slet ikke bange, han fortalte hende, at han kunne hovedregning, og det med brøk, landenes kvadratmile og 'hvor mange indvånere',.

Og hun smilede altid; da syntes han, det var dog ikke nok, hvad han vidste. Og hun fløj med ham, fløj højt op på den sorte sky, og stormen susede og brusede. De fløj over skove og søer, over have og lande; nedenunder susede den kolde blæst, ulvene hylede, sneen gnistrede, hen over den fløj de sorte, skrigende krager, men ovenover skinnede månen så stor og klar, og på den så Kay den lange, lange vinternat; om dagen sov han
ved snedronningens
fødder.

TREDJE-SJETTE HISTORIE

Gerda savner Kay, og går ud for at lede efter ham. Hun ofrer sine kære, røde sko undervejs, så hun barfodet må kæmpe sig igennem mange forskellige farer, før hun endelig finder frem til Kay i snedronningens slot.

SYVENDE HISTORIE

Hvad der skete i snedronningens slot, og hvad der siden skete.

Slottets vægge var af den fygende sne, og vinduer og døre af de skærende vinde. Der var over hundrede sale, alle belyst af de stærke nordlys, og de var så store, så tomme, så isnende kolde og så skinnende.

Aldrig kom her lystighed, ikke engang så meget som et lille bjørne-bal, hvor stormen kunne blæse op, og isbjørnene gå på bagbenene og have fine manerer; aldrig en lille smule kaffekommers af de hvide rævefrøkener; tomt, stort og koldt var det i snedronningens sale.

Nordlysene blussede så nøjagtigt, at man kunne tælle til, når de var på det højeste, og når de var på det laveste. Midt derinde i den tomme, uendelige snesal var der en frossen sø; den var revnet i tusinde stykker, men hvert stykke var så akkurat lig det andet, at det var et helt kunststykke.

Midt på den sad snedronningen, og så sagde hun, at hun sad i forstandens spejl, og at det var det eneste og bedste i denne verden.

Lille Kay var ganske blå af kulde, ja, næsten sort, men han mærkede det dog ikke, for hun havde jo kysset kuldegyset af ham, og hans hjerte var så godt som en isklump.

Han gik og slæbte på nogle skarpe, flade isstykker, som han havde lagt på alle mulige måder, for han ville have noget ud deraf. Kay gik også og lagde figurer, de allerkunstigste, det var forstandsisspillet.
For hans øjne
var figu-

rerne af den allerstørste vigtighed; det gjorde det glaskorn, der sad ham i øjet!

Han lagde hele figurer, men aldrig kunne han finde på at lægge det ord, som han just ville, det ord: evigheden. Snedronningen havde sagt: "Kan du udfinde mig den figur, så skal du være din egen herre, og jeg forærer dig hele verden og et par nye skøjter." Men han kunne ikke.

"Nu suser jeg bort til de varme lande!" sagde snedronningen, "jeg vil hen og kigge ned i de sorte gryder!" - Det var de ildsprudende bjerge, Ætna og Vesuv, som man kalder dem. - ,,Jeg skal hvidte dem lidt!" - og så fløj snedronningen.

Kay sad ganske ene i den mange mile store, tomme issal og så på isstykkerne og tænkte og tænkte, så det knagede i ham; ganske stiv og stille sad han, man skulle tro, han var frosset ihjel.

Da var det, at den lille Gerda trådte ind i slottet, der var skærende vinde; men hun læste en aftenbøn, og da lagde vindene sig, som de ville sove i de store, tomme, kolde sale.

Da så hun Kay, hun kendte ham, fløj ham om halsen, holdt ham så fast og råbte: "Kay! søde, lille Kay! så har jeg da fundet dig!"

Men han sad ganske stille, stiv og kold; - da græd den lille Gerda hede tårer, de faldt på hans bryst, de trængte ind i hans hjerte, de optøede isklumpen og fortærede den lille spejlstump derinde; han så på hende, og hun sang salmen:

"*Roserne vokse i dale,*
der få vi barn Jesus i tale"

Da brast Kay i gråd; han græd, så spejlkornet trillede ud af øjnene, han kendte hende og jublede: "Gerda! søde Gerda! - hvor har
d u d o g

været så længe? Og hvor har jeg været?" Og han så rundt om sig. "Hvor her er koldt! hvor her er tomt og stort!" og han holdt sig fast til Gerda, og hun lo og græd af glæde. Det var så velsignet, at selv isstykkerne dansede af glæde rundt om, og da de var trætte og lagde sig, lå de netop i de bogstaver, som han skulle udfinde, så var han sin egen herre, og snedronningen ville give ham 'hele verden og et par nye skøjter'.

Og Gerda kyssede hans kinder, og de blev blomstrende; hun kyssede hans øjne, og de lyste som hendes; hun kyssede hans hænder og fødder, og han var sund og rask.

Snedronningen måtte gerne komme hjem, hans fribrev stod skrevet der med skinnende isstykker.

Og de tog hinanden i hænderne og vandrede ud af det store slot; de talte om bedstemoder og om roserne oppe på taget; og hvor de gik, lå vindene ganske stille, og solen brød frem.

Og de første, små fugle begyndte at kvidre.

Skoven havde grønne knopper, og ud fra den kom ridende på en prægtig hest, en ung pige med en skinnende rød hue på hovedet og pistoler foran sig; det var den lille røverpige.

Hun kendte straks Gerda, og Gerda kendte hende, det var en glæde.

"Du er er en rar fyr til at traske om!" sagde hun til lille Kay; "jeg gad vide, om du fortjener, man løber til verdens ende for din skyld! - Men fortæl mig nu, hvorledes det er gået dig, og hvorledes du fik fat på ham!"

Og Gerda og Kay fortalte begge to.

"Og snip-snap-snurre-basselurre!" sagde røverpigen, tog dem begge to i hænderne og lovede, at hvis hun engang kom igennem deres by, så ville hun komme op og besøge dem.

Men Kay og Gerda gik hånd i hånd, og som de gik, var det et dejligt forår med blomster og grønt; kirkeklokkerne ringede, og de kendte de høje tårne, den store by.

Og de gik ind i den og hen til bedstemoderens dør, op ad trappen, ind i stuen, hvor alt stod på samme sted som før, og uret sagde: "dik! dik!" og viseren drejede; men idet de gik igennem døren, mærkede de, at de var blevet voksne mennesker.

Roserne fra tagrenden blomstrede ind ad de åbne vinduer, og der stod de små børnestole, og Kay og Gerda satte sig hver på sin og holdt hinanden i hænderne; de havde glemt som en tung drøm den kolde, tomme herlighed hos snedronningen.

Bedstemoder sad i Guds klare solskin og læste højt af Bibelen: "Uden at I blive som børn, komme I ikke i Guds rige!"

Og Kay og Gerda så hinanden ind i øjnene, og de forstod på én gang den gamle salme:

"*Roserne vokse i dale,*
der får vi barn Jesus i tale!"

Der sad de begge to voksne og dog børn, børn i hjertet, og det var sommer, den varme, velsignede sommer.





Var der virkelig en Betlehemsstjerne?

Moderne computerprogrammer viser, at der var en 'Betlehemsstjerne' ved Jesu fødsel. Da kongeplaneten Jupiter mødtes med planeten for modergudinden Venus i Løvens billede, vidste astrologer fra Østen, at de skulle rejse til Jerusalem.

Af Henri Nissen

I den vestlige fornufts-verden fristes vi til at tro, at religion er forældet. Men Jesus er faktisk det vigtigste, der er sket i verdenshistorien. Han var endda forudsagt i stjernebillederne, hvor en helt særlig konjunktion markerede hans fødsel!

Ofte fremstilles det i Vesten, som om man knapt nok ved, om Jesus har levet.

Men Jesu liv og betydning er bevidnet i mere end 24.000 oldtidsmanuskripter! Heraf 5.000 komplette manus af Ny Testamente på græsk og 10.000 på latin, samt 9.300 på andre sprog fra de første ca. 300 år efter Kristus.

Til sammenligning findes der kun 30 kopier af Platons skrifter, 9 af Josephus' værk om den jødiske krig og 8 kopier af Herodots manuskripter. Cæsars galliske krige, som alle historikere anerkender, kender vi kun fra 10 kopier...

Men Ny Testamente er en troværdig kilde. Og ganske enestående i hele verdenshistorien.

Enhver påstand om, at Jesus ikke har levet, eller at Ny Testamentes bøger skulle være forfalskede, holder ikke.

Jesus er i øvrigt også omtalt i historikeren Josephus' skrifter.

Stjernerne fortæller

Selv stjernerne fortæller om Jesus: Det var ikke tilfældigt, at de "vise mænd" fra Østen dukkede op i den lille flække Betlehem.

Den mærkelige stjerne, som der fortælles om i Mattæus-evangeliet i forbindelse med Jesu fødsel, er mere end et eventyr.

Med computerprogrammer kan man nemlig nu skrue stjernehimlen tilbage og se, at der netop omkring Jesu fødsel *var* en hel række af specielle *konjunktioner* (dvs. at to eller flere planeter kom tæt på hinanden - set fra jorden).

De fleste forskere er i dag enige om, at den store stjerne må have været, da ***Venus, Jupiter*** og ***Regulus*** flere gange omkring år 3-2 f. Kr. var så tæt sammen, at de så ud som én mægtig stjerne. (Når det ikke var år 0, skyldes det bl.a., at der senere gik uorden i kalendersystemet.)

Det har været så stor en astronomisk begivenhed, at det har blæst turbanen af datidens astrologer i Østen!

At det foregik i ***Løvens*** stjernebillede forklarer, hvorfor "de vise mænd" dukker op i jødernes land og ikke i Rom.

Løven er Judas stjernebillede. (Judas Løve - se fx 1. Mosebog 49,9 eller Hoseas' Bog 5,13).

Judas stamme boede i den sydlige del af Israel, hvor Jerusalem ligger. Derfra blev de vise mænd af skriftkloge ledt videre til Betlehem - for det var dér, Messias ifølge Gamle Testamente skulle fødes. (Se Mikas bog 5,1-8).

Mange ledetråde

Østens vise mænd var astrologisk kyndige, fremgår det, og derfor har de også kendt til de ledetråde til en Messias-skikkelse, der findes i *alle* de gamle stjernetegn.

Desværre kan vi ikke her beskrive alle detaljer. Men det er ret påfaldende, hvor meget tegnenes symboler og navne ligner Bibelens profetier. Det kan slet ikke være tilfældigt. (Alle tegnenes ledetråde til Bibelen er beskrevet i min bog "Jesus i Stjernerne".)

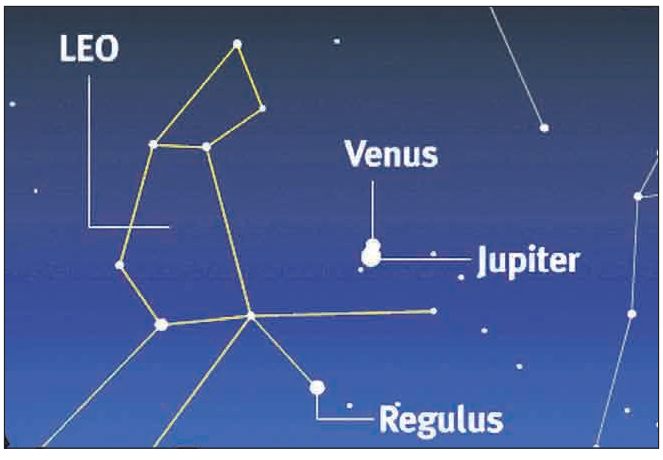

De "vise mænd" fra Østen var såkaldte magi'er, folk med forstand på astrologi. Måske var de Zarathustra-præster fra Iran. Det har haft en speciel betydning for dem, at det var de to stærkest lysende planeter, *Jupiter* og *Venus*, der mødtes i nærheden af *Regulus* i Løvens tegn. Hvorfor?

Kongernes konge og Himmeldronningen

Jupiter er nemlig fra ældgammel tid blevet betragtet som Konge-planeten (gudernes gud) pga. størrelsen set fra jorden.

Venus kaldes den lysende morgenstjerne i Bibelen og forbindes i astrologien med modergudinden – Isthar hos babylonerne, Isis hos egypterne, den nordiske Freja, den græske Aphrodite, osv. Altså en meget vigtig stjerne/gudinde for alle – og forbilledet var formentlig Eva eller Noas hustru, som begge blev "moder" for alle folk.

For datidens astrologer betød mødet mellem Jupiter og Venus, at gudernes Gud ville forene sig med Himmeldronningen - og at *Jomfruen ville blive med barn*.

Og dette specielle barn skulle ifølge stjernebillederne være både gud og menneske. I stjernebillederne er der en helt, som frelser den lænkede kvinde fra uhyret ved selv at blive såret og hugget i hælen... Alle disse billeder er kendt fra de gamle stjernetegn, før astrologien kørte af sporet.

'Stjernen stod stille!'

Astronomiske computerprogrammer viser, at *Jupiter* og *Venus* mødtes første gang d. 12. august år 3 f. Kr. Derefter kom Jupiter den 14. september i konjunktion med *Regulus*, en anden kongestjerne. Jupiter fortsatte så forbi Regulus, men standsede – *„stjernen stod stille"* skriver Mattæus (2,9) – for derefter at gå tilbage og passere Regulus igen den 17. februar år 2 og endelig en *tredje* gang den 8. maj år 2 f. Kr.

En meget bemærkelsesværdig sløjfeformet bevægelse!

Og så kommer det helt store show, da både *Jupiter, Venus* og *Regulus* igen mødes med en *minimal* afstand (nemlig 3/60 grad, månens diameter er til sammenligning ½ grad). Det sker *præcis* kl. 20.02 den 17. juni år 2 f.Kr.

De to planeter har set ud som én mægtig lysende stjerne på aftenhimlen. Hvis vismændene befandt sig på vej fra Jerusalem øst for Betlehem, mens den tredobbelte stjerne viste sig på aftenhimlen i vest, så kan det bogstaveligt talt have set ud, som om stjernen stod over byen og stalden, hvor jomfru Maria fødte Jesus-barnet!

„Da de så stjernen, var deres glæde meget stor", skriver Mattæus (2,10). Det forstår man. Det har været deres livs oplevelse og bekræftelse.

De vise astrologer har kunnet rejse tilfredse hjem og fortælle om en ny verdenshersker – og få generationer senere var troen på Jesus også kommet til deres lande - Irak, Iran eller Indien.

Svar til dem, der ikke søgte

Stjernernes bevægelser, som fik Østens hedenske astrologer til at søge efter Jesus Kristus, er et vidunderligt eksempel på, at Gud rækker ud til *alle.*

Gud er ikke blot en *lokal gud* for jøderne, selv om de var hans udvalgte folk og havde indgået en pagt med Gud. Nej: "*Jeg havde svar til dem, der ikke spurgte, jeg var at finde for dem, der ikke søgte mig,"* står der i Esajas' Bog kap. 65.

Astrologi som religion advares der imod i Bibelen. Og med god grund, for kanaanæerne m.fl. ofrede små børn i deres astrologi.

Stjernerne skal ikke *dyrkes* - og de skal heller ikke *styre* vores liv via horoskoper. De er kun *tegn*, fortæller Bibelen.

Betlehems-stjernen var fra tidernes morgen fastlagt i stjernernes baner som et *tegn*. I „tidens fylde" skulle også den bekræfte, at Jesus var verdens frelser.

Han var *Judas Løve,* og han var også barnet i Jomfruens stjernebillede.

Ja, alle stjernetegnene fortæller bibelhistorie om Jesus - selv om de var kendt allerede på Jobs tid – formentlig over 2.000 år før Kristus.

Ufatteligt, men sandt.

Historiens centrum

Alt dette viser os, at Jesus ikke blot var en stor profet og filosof. Nej, han var forudsagt i årtusinder. Ikke blot i Gamle Testamentes skrifter, men også i andre folks skrifter og i stjernetegn, som var fælles for de gamle kulturer.

Jesus er det vigtigste, der er sket i verdenshistorien. Det er derfor, kalenderen viser 2020 år - til markering af, at Jesus blev født. Selv tidsregningen er indrettet efter denne skelsættende begivenhed. Alle andre historiske holdepunkter blev mindre vigtige, fordi Jesus kom til verden.

Det er derfor, alle kirker ringer med klokkerne til jul.

De forkynder, at Jesus er Guds svar til dem, der spørger om en mening med livet i vores materialistiske og ateistiske tid. At han er "vejen, sandheden og livet".

Han er ifølge Bibelen ethvert menneskes mulighed for at få tilgivelse - og evigt liv efter døden.

En ukuelig tro

Evangeliet om Jesus bredte sig i løbet af få generationer til hele den daværende kendte verden - og fik det brutale romerske verdensrige til at bryde sammen.

Uanset hvor mange totalitære regimer, der siden har forfulgt de kristne, så har man aldrig kunnet udrydde troen. Tværtimod - jo mere, man forfølger de kristne, des flere bliver de!

Kristendommen er heller ikke i tilbagegang, som vi ofte tror i Vesten. Selv i det kommunistiske Kina er ca. 10 pct. nu troende kristne - trods forfølgelser.

Ca. 33 % af verdens godt 7 mia. er kristne. Men i dag bor 75 % af verdens kristne i Afrika, Asien, Syd- og Mellemamerika.

I Europa, som i tusind år har været velsignet med kristen kultur, har kortsigtede politikere travlt med at fjerne kristendommen.

Men det er jo meningsløst at ville afskaffe Gud – hvis han er til.

Intet menneske kan ændre på det, der er fastlagt af Skaberen – selv i stjernerne.



Læs mere om Betlehemsstjernen og de gamle stjernebilleder i bogen "Jesus i Stjernerne". 128 sider, 148 kr. Hosianna.dk.



I frikirken København Vineyard kan udsatte igen i år vælge gratis julegaver. Sidste år kom hele 234 familier forbi, og 785 børn fik gaver udleveret og pakket ind. I år skal de dog huske at bære maske. Foto: Christian Mercier

Mission Julegave hjælper hundredvis af familier

På trods af begrænsningerne fra COVID-19, har frikirken 'København Vineyard' på Nyvej 7, Frederiksberg C, for niende år i træk gjort klar til at uddele gratis julegaver til mindre godt stillede familier i uge 49.

Sidste år fik 234 familier og 785 børn julegaver. I år er der sørget for ekstra god afstand i kirken, masser af sprit og et tilmeldingsmodul, for at imødekomme lovkravet om ikke at mødes for mange mennesker.

Så folk i kirken er spændte på, hvor mange der kommer, for igen i år er der samlet masser af legetøj ind fra Københavns-området.

København Vineyard har dog også holdt Corona-venlige gudstjenester de seneste måneder, så de har allerede opnået en vis rutine i at håndtere regeringens restriktioner.

Håbet med Mission Julegave er, udover at give en hjælpende hånd, at invitere gæsterne med til sociale arrangementer, netværksgrupper og gudstjenester.

Derudover bliver der også ofte bedt for hinanden, snakket om livet og dannet mange nye relationer.

Henrik.



Juleavisen kommer med i 500 julekurve i Herning

Mange kirker deler julekurve ud til vanskeligt stillede familier, som er udfordret på økonomien pga. sygdom eller sociale forhold. Blandt disse kirker er Åbenkirke i Herning.

Kirken, som ligger på Olufsgade 10 uddeler 500 julekurve til jul. I hver kurv bliver der også lagt et eksemplar af Julens Udfordring. Det er en af avisens læsere, som har sponseret dette.

Ansøgere kan henvende sig til kirken i åbningstiden fra kl. 14-18 fra den 30. november til den 4. december.

Henri.



Et efterskoleår på Hedemølle er et år, hvor du er #SammenOmFællesskab med skønne, skøre og fantastiske venner. Hvor du er #SammenOmOplevelser, der går ud over det sædvanlige både på ski, i kano og med kultur. Det er et år, hvor du udfordres på verden og er #SammenOmLiv. Det er et år, hvor det at være #SammenOmTroen er helt naturligt og helt ærligt. Kom og vær #SammenOmHedemølle.

Velkommen til

Efterskolernes Aften(er)

d. 7., 13. og 19. januar 2021
kl. 18.00-21.00

Tilmelding er nødvendig på:
2522 1078 eller hedemoelle@hedemoelle.dk



#SammenOmHedemølle

hedemølle efterskole

Jul i Brødre-menighedens Christiansfeld



Sådan så det ud i gamle dage, når søstrene samledes til aftensang i den store kirkebygning iført deres hvide sjaler og kyser. Maleri af Jeppe Madsen Ohlsen.

Af Henri Nissen

Christiansfeld er som et juleeventyr. Få andre byer har så megen sjæl som denne lille by - og så er det endda kun en afglans af det, der var engang.

Det begyndte altsammen nede i Europa, hvor religionskrigene rasede, og kristne blev forfulgt, hvis ikke de hørte til den herskende kirkeretning. Den gamle Brødrekirke i Tjekkiet (Jan Hus m.fl.) blev næsten udslettet.

Men en ny Brødremenighed opstod fra 1722 af flygtninge, der fik lov at slå sig ned på grev Zinzendorfs gods i nærheden af Dresden i Tyskland.

Herrnhut (under Herrens beskyttelse) kaldte de deres by, og snart skød lignende kristne byer op i Tyskland, Holland - og Danmark.

Ikke så ortodoks, men mere varmhjertet

Brødremenigheden adskilte sig fra den herskende ortodokse lutherdom ved, at lægfolket havde en aktiv rolle - og præsten var også en bror. Følelseslivet og inderligheden, som også er kendt fra pietismen, betød meget. Både i liturgien og i livet spillede Jesu lidelse og kærlighed til synderen en stor rolle. Men Brødremenigheden var også en fornyelsesbevægelse, for Helligånden var faldet over dem og drev de første generationer til verdens vanskeligste steder for at forkynde det gode budskab.

Som andre nye bevægelser stødte de på modstand. Og ikke mindst fra dem, der egentlig lå dem nærmest - pietisterne. Fx Hans Egede på Grønland og



biskop Brorson i Ribe, der i første omgang advarede imod disse nye brødre, men som senere faldt dem hjerteligt om halsen.

Brødremenigheden var fra starten tværkirkelig og har aldrig forsøgt at danne kirkesamfund i Danmark; man ville forny det, der allerede var. Guds kirke gik jo på tværs af alle kirkesamfund.

Åndelig frihed og egnsudvikling

Christian VII og Struense gav tilladelse til at opføre byen efter at have set, hvor driftigt Zeist i Holland fungerede. Christiansfeld blev oprettet som et åndeligt fristed - og egnsudvikling.

I 1773 var de kun 22 beboere, da de gik i gang med at bygge en ny by på en mark ved Tyrstrupgaard. Men de fik hjælp fra tyske brødre og fra de mange danskere, som gennem brødrenes stilfærdige missionsarbejde havde oplevet en åndelig fornyelse.

De byggede først et mindre hus som samlingssted - senere blev det Danmarks første børnehave.

Præsteboligen var også et af de første huse. Og hotellet, som i starten rummede de tilrejsende håndværkere, blev senere meget besøgt, fordi det lå ud til den daværende hovedvej. Selv konger og hertuger kom og boede her, når der fx skulle forhandles om fred efter krige.

Søstre og brødre - og familier

I løbet af ca. 20 år blev det meste af byen anlagt, bl.a. med en kæmpemæssig kirke og tre store fleretagers fælleshuse - kaldet Søstrehuset, Brødrehuset og Enkehuset.

Om man ville leve enligt eller i familier kunne man selv bestemme, men pga. forventningen om Jesu nære genkomst foretrak mange at leve i fælleshusene, hvor de levede af håndværk og småindustri.



Her ses Brødremenighedens foretagsomme handelshus Spielwerg & Co. på et tidligt fotografi.



Sprøjtehuset var husvildebolig for maleren Jeppe Madsen Ohlsen og hans forhutlede familie. Efter nogle gode år i Christiansfeld, hvor han malede sine bedste malerier, forlod han byen og flyttede familien til Eritsø. Men da han var mere optaget af maleri og druk end af at forsørge sin familie, sendte sognet hustruen på fattiggård, og børnene blev tvangsfjernet og spredt. Selv døde han som alkoholiker.
I dag er her offentligt toilet.



Døden optog maleren unaturligt meget. Her er et maleri af en begravelse i vintersneen. Normalt gik der et basunorkester foran båren ud til kirkegården Gudsageren.

Jeppe Madsen Ohlsen blev født 1891 i Christiansfeld. Efter at have forsøgt sig som barber og kunstklinker rejste han fra byen og blev kunstmaler.

Han vendte tilbage som 40-årig som alkoholiker og fik lov at bo i husvilde-huset, det tidligere brandsprøjte-hus, fra 1931-38.

Som en anden van Gogh hutlede han sig gennem tilværelsen, mens han malede sin by og dens mennesker. Især fra skyggesiden - også rent bogstaveligt... Næsten alle hans billeder er dystre. Han malede ofte døden og gravstederne på "Gudsageren", og det er tydeligt, at han maler det åndeligt varme fællesskab som en betragter - udefra.

Nu og da hjalp folk i byen ham ved at købe et af hans malerier, men de fleste brød sig ikke om hans billeder. Nu er de imidlertid steget kraftigt i værdi. En stor samling findes i dag på Brødremenighedens museum i Søstrehuset, mens andre er i privat eje.



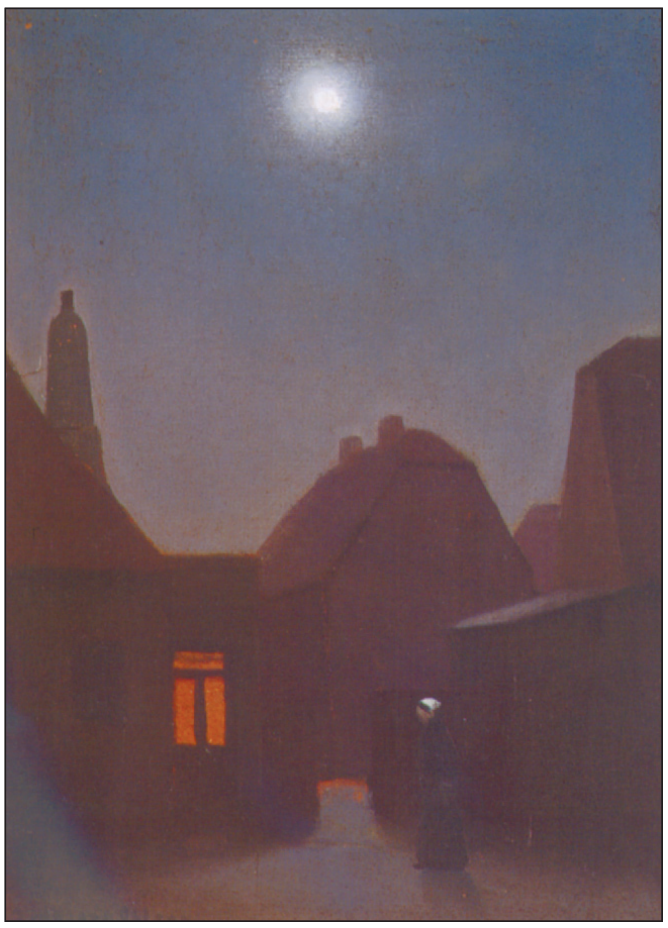

Stjernen over Bethlehem, kunne man fristes til at kalde dette maleri af Jeppe Madsen Ohlsen. Men det er nu kun "Måneskin i Christiansfeld" - mens en søster med sin hvide kyse går på besøg hos andre søstre og brødre i de hyggelige huse.

Nederst et andet af Madsen Ohlsens malerier af Bibelen, der i denne by flittigt blev læst - ved stearinlysets svage skær.



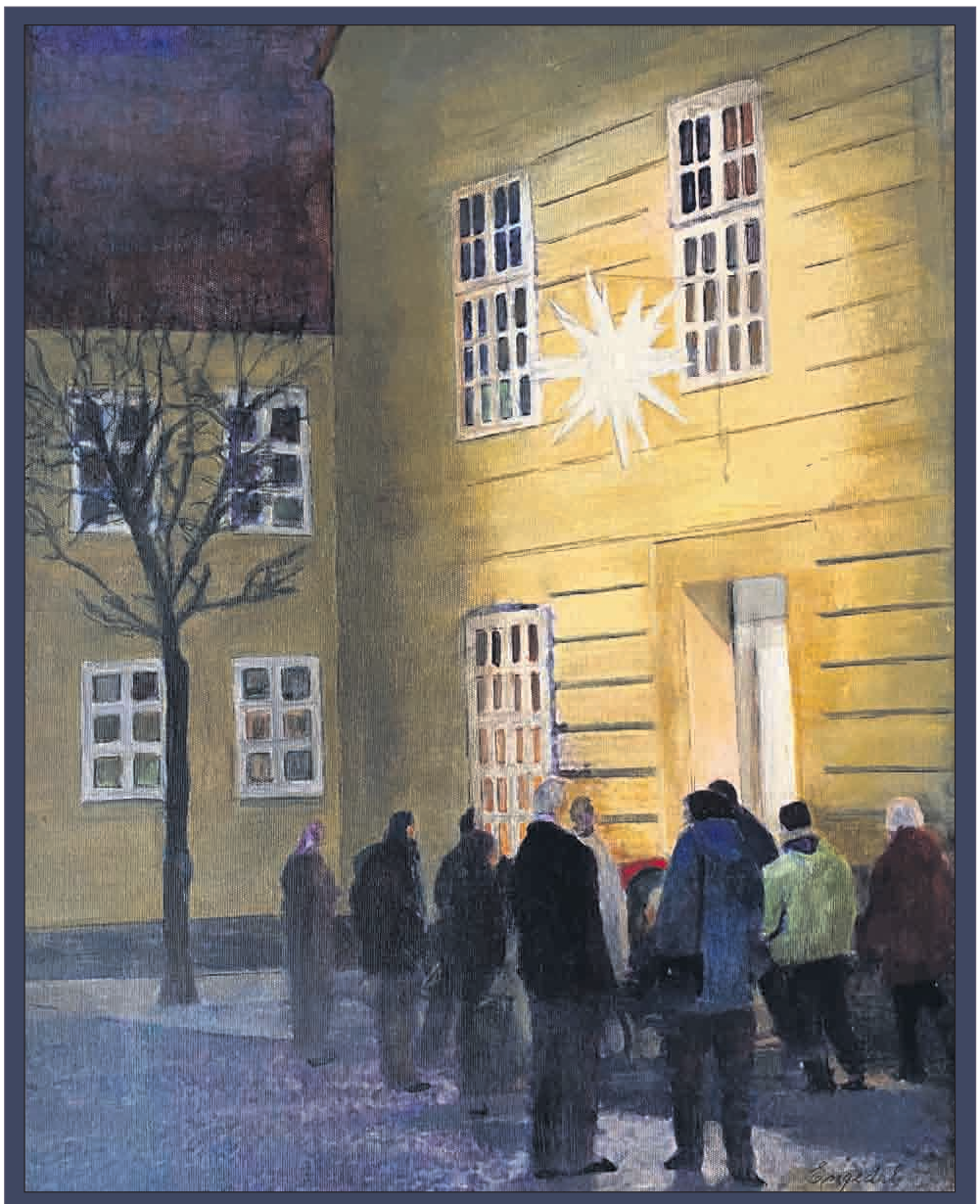

Adventsstjernen ved
Brødremenighedens Kirke i Christiansfeld

Maleri af Birthe Engedal. www.engedalkunst.dk

Brødremenighedens adventsstjerne spreder sit lys i vintermørket - bl.a. foran Brødremenighedens Kirke. Her har Birthe Engedal indfanget den specielle stemning en juleaften. Maleriet er i år trykt som plakat i A3-format. Det sælges for 129 kr. til fordel for Udfordringens arbejde i Afrika. Plakaten kan bestilles i Udfordringens netboghandel Hosianna.dk eller på tlf. 7456 2202.

Byen voksede hurtigt, og i 1845 nåede den et indbyggertal på 761 medlemmer. De fik deres rene vand fra en kilde 3 km borte - bragt dertil gennem udhulede træstammer til en brønd foran kirken.

Stærkt fællesskab

Hver morgen og aften mødtes man i de store korsale, som var indrettet i hvert fælleshus, og ved højtiderne var der en aktivitet uden lige med samlinger flere gange om dagen.

Hver morgen sang vægteren dagens løsensord - et vers fra Bibelen - som man så kunne tænke over, mens man arbejdede.

I Brødremenigheden er der stadig specielle samlinger - fx tidligt påskemorgen og til kærlighedsmåltid med krydret te og rosinboller i kirken.

I adventstiden mødes man stadig hver onsdag aften til aftensang, og juleaftensdag er der en meget tidlig morgengudstjeneste kl. 7.30! Om aftenen fyldes kirken igen, men først kl. 19, og her er det en tradition, at alle børn får et tændt lys. Da folk boede tæt på kirken, bragte man lyset med hjem, uden at det gik ud, så man kunne tænde juletræet med det.

I kirken har man fra gammel tid stillet et krybbebillede op med lys i. Og juletræet er pyntet med de specielle adventsstjerner med lys i.

Der er også gudstjeneste julemorgen og 2. juledag sidst på eftermiddagen.

Flittige og dygtige

I byen var der et væld af små industrier, fx hattemagere, uldvarefabrik, ovnsætteri, margarinefabrik, flere bagerier (som indførte honningkager til Danmark), vævestole til bomuld, silke og linnedhandel og andre specialvirksomheder, som ofte overgik, hvad man ellers kendte til herhjemme.

Menighedens handelshus Spielwerg & Co drev en omfattende handel. En tobaksfabrik havde i 1864 en årsproduktion på 4 millioner cigarer, 175.000 pund røgtobak og 25.000 pund skråtobak.

Et frivilligt brandværn blev oprettet i 1778 og 100 år senere udbredt i hele Sønderjylland, hvor man i snart sagt hvert sogn investerede i en fælles brandsprøjte og havde frivillige brandværn.

Brødremenigheden gik også foran med en bedre pædagogik. Der blev oprettet både drenge- og pigeskole, og hertil kom der elever fra Sverige og Norge. En af dem var H.C. Andersens kæreste, Riborg Voigt, og den norske forfatterinde Camilla Collet Wergeland.

Kontakt til hele verden

Byen havde kontakt til Tyskland, Holland, England, Sverige, Norge - og missionsområderne i Afrika, Grønland, Amerika og De Vestindiske Øer.

Byen var nemlig centrum for moderne mission - især under præsten og salmedigteren Niels Johannes Holm (som bl.a. skrev "Gør døren høj, gør porten viid"). Han stiftede et selskab, der blev til Brødremenighedens Danske Mission, og brødremenigheden inspirerede til start af flere andre danske missionsselskaber.

Når missionærerne kom hjem fra Tanzania, Grønland eller Vestindien, boede de i byen og medvirkede ved missionsstævner. Her kom interesserede helt fra Fyn og Vestjylland for at høre missionærerne fortælle. Nogle af dem bragte udstoppede vilde dyr og fremmedartet kunsthåndværk med sig i en tid, hvor der ellers var meget lidt viden om den store verden udenfor Danmark.

En af de hjemvendte var Mama Larsen, hvis fantastiske livshistorie man kan læse om i "Mama Larsen fortæller". Som lille hyrdepige på heden hørte hun kaldet til missionær og begyndte at uddanne sig. Senere hørte hun navnet *Tabora*, men først i England opdagede hun, at der virkelig fandtes et Tabora nede i Tanzania - og der rejste hun så ned i 34 år.

Som pensioneret boede hun i de lokaler på 1. sal i Søstrehuset, hvor Udfordringen senere havde kontorer. Avisen har ikke noget organisatorisk tilhørsforhold til Brødremenigheden, men føler sig i samme ånd som de pionérer, der grundlagde byen.

Fra fornyelse til tradition

Søstrene er i dag forsvundet fra huset, og det samme er de 5 missionsselskaber og et forlag, som holdt til i stueetagen. Søstrehuset er nemlig blevet gennemrenoveret - tilbage til den oprindelige stil - med et stort tilskud på 65 mio. fra A.P. Møllers fond. Det er blevet meget smukt.

Man kan dog stadig købe både Løsensbogen, Husandagtskalenderen, Adventsstjernen og honningkager i Danmarks mærkeligste by, hvor brødre og søstre fortsat begraves i hver sin side af kirkegården.

Byen kom i 2015 på UNESCOs verdensarvs-liste over bevaringsværdige byer. Det er nemlig den bedst bevarede af alle Brødremenighedens byer. Nu strømmer tusindvis af turister til byen.

Efter næsten 250 år kan det hele måske virke lidt museumsagtigt. Men selv om traditionerne og historien nu dominerer, skal man ikke glemme, at det begyndte som en fornyelsesbevægelse, der ville bringe den personlige og hjertelige kristendom tilbage til de stivnede kirker.

De ville ud med evangeliet til verdens vanskeligste steder. Og de var villige til at ofre deres liv i tjeneste for Gud og de mennesker, de ville hjælpe.

Og Brødremenighedens Danske Mission arbejder fortsat i bl.a. Tanzania og Congo.



"Der ventes på rutebil fra Haderslev" - udenfor Brødremenighedens Hotel. En tavle på hotellets mur fortæller om kongelige besøgende og om forhandlinger om våbenstilstand i krige.



Artiklens forfatter har beskrevet Christiansfelds åndelige historie i bogen Hjerternes By på Udfordringens forlag.

Møder, Arrangementer & Undervisning

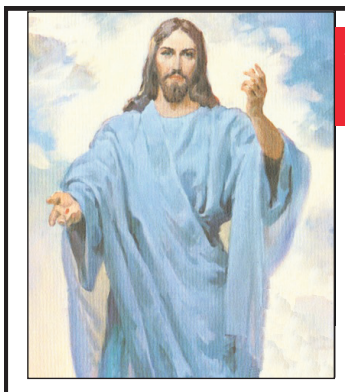

Velkommen i PERLEPORTEN

i Pinsekirken NYT HÅB Damhus Boulevard 28, Rødovre

til Helligåndens aften

HVER SØNDAG AFTEN kl. 19.00

Bus 21 holder udenfor - gratis kaffebord kl. 18.30

Dansk Gospelsang og musik - Bibelord - Tilbedelse
Forbøn for frelse - Åndsdåb og syges helbredelse





AGLOW INTERNATIONAL DANMARK
40 ÅR

AGLOW ER FOR KVINDER OG MÆND

Dato for Aglowmøder og arrangementer kan ses på:
www.aglow.dk under **'Mødedatoer'**

Alle er velkomne til vores arrangementer

info@aglow.dk • facebook.com/aglowdanmark • tel. 2133 8642

Tema: Salme 100

TAK, LOVSANG, TILBEDELSE

- Søndag 6. december Kl. 10:30
- Bjarne Kjær med flere taler
- SOZO Gospel synger



www.Nyt-Haab.dk
Tlf. 71 95 79 17
Damhus Boulevard 28
2610 Rødovre

PINSEKIRKEN
NYT HÅB

Bedemøde hver onsdag kl 18:00

ÅBENBARINGSBOGEN
Hver mandag kl 19:00
Johny Noer i Pinsekirken Nyt Håb



Martins vej tilbage til livet

Martin overlevede en skiulykke som 11-årig. En stærk tro på Gud, bøn og omsorg gav ham livet tilbage.

Kom og hør Martin fortælle om oplevelsen, der ændrede hans liv:

Onsdag den 9.12. 2020 kl.10.30

Sted: Kirken i Kulturcenter Vendsyssel,
Sæby Landevej 417, Sæsing, 9830 Tårs
Pris: 75 kr. incl. mad og drikke

Tilmelding senest den 7.12 kl. 12 til:
Peter Klarskov 26795535 / Britta Eckhardt 42181744 (Helst pr. sms.)



Læs mere på: kirkenkcv.dk/netvaerkscafe-2/

Orla Lindskov Christensen

Orla Lindskov taler og beder for syge:

Søndag d. 6. december 2020 kl. 19.00

i Kristent Centrum
Perikumvej 2, 9000 Aalborg
www.kristentcentrum.dk



Better Ways to Better Days

v/Mona & Eivind Fønss

* Ægteskabs-rådgivning & Coaching af par og singler

* Undervisning & foredrag live og webinars

www.betterwaystobetterdays.dk



Diverse

TAK FOR DIN STØTTE, NÅR DU



Find butikken nærmest dig på missionafrika.dk eller ring på 8672 5050

MISSION AFRIKA Genbrug

Bogsalg

www.kristentbogcenter.dk
Mange bøger på lager - tlf. 66 11 33 13

Erhverv

AXELTEK Industri Elektronik

Reperation af frekvensomformere og Cnc-drev

Nørresundby 25 21 31 67

Genbrugsbyg.dk®

Salg af brugte byggematerialer 20 62 81 58

Kirkehistoriker og præst Gerhard Hansen:

Hvad du bør vide om dåben



Med bogen "Hvad du bør vide om dåben" har kirkehistoriker og præst Gerhard Hansen ydet et væsentligt indspark i den løbende dåbsdebat tilegnet præster og lægfolk.



Skal børn i det hele taget døbes? Bogen er oplysende og en hjælp til de forældre, der mener at deres børn selv skal bestemme, om de vil døbes når de er kommet til skelsår og selv kan vælge. Er barnedåben et overgreb, et levn fra den katolske tid i middelalderen, hvor det var vigtigt for kirken at have styr på sine medlemmer?

I disse tider, hvor identitet er under debat, og selvbestemmelsesretten er i høj kurs, er bogen god at læse for at blive klogere på dåben og dens udvikling gennem historien. Den rejser nogle særdeles vigtige spørgsmål. Bogen er skrevet i et stilfærdigt og let sprog og ud fra en enorm viden om emnet.

Forlag: Gerhard Hansen. Fås i boghandelen - pris 249 kr.
Og hos forfatteren selv: gerhardum@outlook.dk

Udfordringen
Jernbanegade 1
6070 Christiansfeld
tlf.: 74562202
Annoncer:
Tlf. 7356 1506

REALKREDITRÅDGIVNING

GRATIS CHECK AF √REALKREDITLÅN √NEDSPARING (udnyt friværdien) √PENSION

Har du det rigtige realkreditlån i forhold til din livssituation?
Betaler du for meget?
Frigør friværdien, mens du kan, og realiser dine drømme!

Ring eller skriv til mig for en uforpligtende snak.



Torben Cilwik Andersen, *Realkreditrådgiver*
RealRåd A/S
T: 2498 5151. M: ta@realraad.dk

RealRåd

Løs ugens kryds og tværs - og vind et gavekort!

Træn hjernecellerne – og vind måske et gavekort!

Du kan vinde et gavekort på 150 kr. til webshoppen Hosianna.dk, hvis du finder kodeordet, ved at sammensætte de bogstaver, der står i felterne med tal.

Skriv kodeordet og send det sammen med dit navn og din adresse til mail@udfordringen.dk eller til Udfordringen, Jernbanegade 1, 6070 Christiansfeld. Så deltager du i lodtrækningen om gavekortet.

Kodeordet skal være Udfordringen i hænde senest **søndag den 3.1.2021.** Vinderen får direkte besked og offentliggøres i avisen som udkommer søndag den 10.01.21.

Obs! Du kan IKKE benytte den portofri kupon på bagsiden til at indsende koden.

Blandt de indsendte løsninger trækkes hver uge lod om et gavekort på 150 kr. til Hosianna.dk, vælg mellem bøger, cd'er og film.

Kryds og tværsen leveres af bureauet Kehlet Aps, Varde.

God fornøjelse!





DENGANG		GIFT		VOKSE		VERDENS-DEL		KORT		SKJULT		DOMSTOL		MUNDT-LIGE		EFTER-NAVN		FLADE-MÅL		
												1								
STILER / STEDORD								STAND / VIRKE-LIGE										FLÅEDE		
SKIB / METAL												JORDART / GODS								
ARRANGEMENT		STORM		TALORD / TONE						KLÆGT / ULEMPE									ØJEBLIK	SYGDOM	PARAT
MÅNED					2	PRØVE / KRAFT								FUGLE / SLAG		3					
LAST							ULYKKE / SPIDS											TOGRUM / FLOD				
MORE SIG				…? TURNER		TEGNET / PIGE						SKIMTET / RETNING								BEVIS / VÆK		
IKKE										IDEN-TISKE						KONER / TRÆTTE						
PAPE-GØJER		4					UDLÆN-DINGE															EFTER-RET
FRANKRIG				PINE / STRØG										GLED / ALLIGE-VEL						TONE / TRÆ		
TRONEDE						LAG / AFDRAGET								KAMMER-TONEN				TVIVLSOM / BLOMST				
RED-SKABER							1000 KG / ARBEJDS-LØS							RUM					5		BLIVENDE	RÅDSMED-LEMMER
ACCENT					6									HOLDT FRED								
EARL GREY				OPFØRER / FREDEN										SOM / VÆSEN						JAG / PÆNE		
KVÆLSTOF				BOER / TÆPPE						I ORDEN / OMRÅDE		PÅ LINJE		KVINDE-LIG / HINE								
SAR-KASME							LØB / SKOV									SØ / SIDST I						
FRISKE						NEDRIGE / TONE			7					GRØNT / ORDI-NÆRE							TRITIUM / STYR	
MUNDDEL			8				ENER / MIS-LYKKES							SVØB / BLUND					MENE / STENART			
										SLIMET / DISCIPEL								BILDEL / IGEN				
						GRÆNSE / SMØRE-MIDDEL						FORBUND / GRÆSK BOGSTAV							9	BLADE / VÆKST		
																					REGINA / VIA	
						DRYSSET								GRINEDE / SVERIGE				PIGE / ØSTRIG				
						LØFTE		10	BEHOLDER							SLED						11

Find flere end 1.000 varer på Hosianna.dk

Bøger, film, musik, m.m.

Abonnenter får 5 pct. rabat.





Giv et abonnement i julegave!

Et abonnement på Udfordringen er en gave som varer længe!
- Med den trykte avis har man også adgang til alle artikler på nettet.

Bestil pr. mail på abonnement@udfordringen.dk eller ring på tlf. 74 56 22 02.



Kristne TV-kanaler

KKR/TV i DK

Se kristent tv døgnet rundt her:
1. I hele landet på dit tv med en KKR tv-boks. Bestilles på www.kkr.dk / seerklubben@kkr-tv.dk eller tlf/sms: 35 31 00 57.
2. I hovedstadsområdet med stue-, tag- eller fællesantenne (DVB-T2) hele døgnet.
3. På computer, tablet eller mobil: www.kkr.dk.
Programoversigt på: kkr.dk

Aalborg Kristne TV

Riikimækivej 6, 9200 Aalborg SV
Tlf. 41 29 14 05 - AKTV.dk
Udsendelserne kan ses på AKTV's hjemmeside: AKTV.dk

Loveworld TV

Kanal ASTRA 2a, 2b, 2d
28,2 grader E= øst. Engelsk kanal. Undervisning og helbredelsesudsendelser. Ekstra parabol muligvis nødvendig. Program og yderligere info.: www.loveworldtv.co.uk/

More 2 life TV

Regionalt TV i MUX 1. Kanal Nord: Mandag - tirsdag 8:30, onsdag 23:00, torsdag 21:00, lørdag 10:00, søndag 11:00. Kanal Øst: Mandag - torsdag 8:30, lørdag 11:30, søndag 15:00. Kanal Hovedstaden: Tirsdag 11:00, onsdag 15:30, torsdag 11:00, fredag 05:00.

LifeStyleTV

Sender døgnet rundt på Thor satellitten (1° vest). Der sendes på dansk, svensk, norsk og engelsk. Det danske program Ordet sendes: Lørdag kl. 18.30, Søndag kl. 10.30, Mandag kl. 18.30, Tirsdag kl. 10.30. www.lifestyletv.dk

GOD TV

Tlf. 98 90 91 50
Email: info.scandinavia@god.tv
GOD TV kan ses overalt. Download en app til iPhone, iPad eller Android eller se www.god.tv, hvor der findes 20 web kanaler 24/7.**GOD Channel** kan også ses 24/7 via parabol: ASTRA 4A 5º Ø Frekvens: 11.996 GHz, Polarisation: H, Symbol Rate: 27,500 Symbol/s: FEC: ¾. Kan også modtages fra Hotbird 13° øst og Eurobird 28,5° øst. Indgår i TV-pakken hos MoreTv. Findes i mange bredbånds- og kabelnet.

Sat 7

Tlf. 74 56 23 88. Digitalt fra Omega 1º vest. Digitalt fra Eutelsat 7 Hotbird 3, 13º øst. Sender kristent tv på arabisk 24 timer i døgnet. Program-oversigt: www.sat7.org

Airport UCB TV

Sender på regionale digitale net
www.ucb.dk/ucbtv.htm
Hovedstaden (Airport TV)
Mandag 07.30-08.00, torsdag 05.30-06.00, søndag 08.30-09.00, søndag 15.30-16.00

Revelation

Kanal ASTRA 2a, 2b, 2d - 28,2 grader E= øst. Engelsk kanal. Undervisning / forbøn for syge. Ekstra parabol muligvis nødvendig. Program og teknisk support: www.revelationtv.com

Andre kanaler

På Thor 1º vest:
Vision Norge, Gospel Channel
Fr. 11247 Pol V Sr 24500 Fec 7/8.
På Astra 1 19,2º øst: **Bibel TV** Fr. 10832 Pol H SR 22000 Fec 5/6.
Astra 2 28,5º øst:
TBN Europe Revelation

Web-tv

GOD TV: www.god.tv
DKNET.TV www.dknet.tv

Tysksprogede TV-Kanaler

Tysksprogede TV-Kanaler med satellitmodtagelse: Canal Digital: Via Astra modtages bibeltv.de og hopechannel.de / Udsendes fra stationer nær Hamborg:
Hopechannel.de: Tirsdage kl. 21.15 - 22.00: 5 personers bibelkreds-samtale under mottoet Die Bibel-Das Leben, produceret af den tyske Adventistkirke.

Nu 4 kristne kanaler på MoreTV.dk

MoreTV, som er Danmarks billigste udbyder af kanaler (49 kr./mdr.), har nu fået 4 kristne kanaler udover de danske og de andre udenlandske.

De fire kanaler er:
GOD TV - en international kristen TV kanal, som sender programmer om tro fra hele verden.
TBN - Trinity Broadcasting Network, verdens største kristne TV-netværk.
SBN - en kristen kanal (tidl. Jimmy Swaggart) med sydstats-sang og undervisningsprogrammer.
NRB TV - er en kanal som også har nyhedsstof, set fra en kristen vinkel.

Hør fortællinger om oplevelser med Gud

På YouTube kan du høre helt almindelige danskere fortæller om, hvordan de har oplevet Gud i deres liv. De to-minutters interviews er produceret af Per Bracher.

Rebekka Christensen var på missionsrejse og mødte en mand med en brækket skulder. Hun bad for ham, og han blev helbredt.

Martin Lysgaard lyttede til en trompetsolo på en koncert. Pludselig randt tårerne ned af hans kinder, og han oplevede et stærkt gudsnærvær...

Heidi Winther Rasmussen fik piskesmæld efter en bilulykke og levede i smerter i 12 år. Ti timer om dagen var hun sengeliggende og brugte meget tid på at bede til Gud. Et dag fik hun et syn, hvor Jesus trådte på en slanges hoved, og hun mærkede Guds helbredende kraft som en sitren gennem hele kroppen. Hun har nu været rask i seks år.

Hør den fulde fortælling og mange andre på YouTube-kanalen 'AvisenUdfordringen' under Seneste videoer. Eller hør dem direkte på Udfordringen.dk, hvor de er at finde nederst til højre.


Rebekka Christensen bad for en brækket skulder.


Martin Lysgaard oplevede Gud til en koncert.


Heidi Rasmussen blev helbredt efter 12 års sygdom.

Kristen lokalradio

Nordsjællands Kristne Radio & Radio KUR

Egen antenne: FM 92,8 MHz
Stofa net: 96,8 MHz
Netradio og podcast
Radop KUR (Kristen Ungdomsradio): Sender via egen YouTube kanal og via Facebook
www.nkradio.dk

Radio Ådalen

Egen antenne: 96,4-107,1 MHz
Fællesantenne: Skjern 92,7 MHz, Videbæk 103 MHz samt netradio: www.radio-aadalen.dk

København

Rhema Radio

Morgen FM 106,3 sendetid 6-10
Aften FM103,4 flere sendetider fra 20-24. Internetradio 24 timer i døgnet: Søg på UCBMEDIA.dk
WEB-RADIO www.ucbmedia.dk

Københavns nærradio

90,4 MHz – 89,6 MHz – Netradio
www.knr.dk

Norea Radio Danmark

Webradio - http://norea.dk

Kristen Lokalradio, Århus

98,7 MHz/Kabel: 98,8 MHz Stofa, 96,5 MHz TDC / www.norea.in

Radio fri-born.dk

Pinsekirken Bornholm, Sagavej 5, Rønne sender internetradio 24 timer i døgnet. Radio fri-born.dk kan findes på computeren, mobil, DAB-Radio, onlineradiobox.com.



LEDER

Julen har meget mere at byde på...!



Julen handler jo egentlig om Jesu fødsel. Her er Maria (Keisha Castle-Hughes), og Josef (Shohreh Aghdashloo) med deres nyfødte i den smukke film "Vejen til Betlehem".

Denne juleavis deles gratis ud til tusindvis af danskere ved hjælp af Udfordringens egne læsere.

Udfordringen er en selvejende fælleskirkelig ugeavis med stof fra både folkekirken og frikirker.

Avisen lever af abonnementer og annoncer, og avisen er uafhængig af såvel kirker som organisationer.

Juleavisen udgives for at minde os alle om, at ***vi holder jul på grund af Jesu fødselsdag***.

Men hvorfor er der grund til at fejre den fødselsdag?

Lad os lige repetere bibelhistorien sammen:

Paradisets Have

Kort sagt skabte Gud mennesket til at leve i ***uskyldig glæde*** og ***ubekymrethed*** – i Paradis.

Men vores forfædre lod sig friste af det onde – symboliseret af en slange. Satan bildte Adam og Eva ind, at de kunne blive guddommelige, hvis de gjorde ***oprør*** og ***tvivlede*** på Guds ord.

Men i stedet blev de ulykkelige og ***skyldbetyngede***. De begyndte at ***anklage*** hinanden.

Det tabte Paradis

Efter at de blev jaget ud af den harmoniske Edens Have, kom mennesket længere ud i det onde. De første kapitler af Bibelen fortæller, hvordan den ene af Adams sønner, Kain, dræbte sin bror Abel af ***misundelse***. Snart fulgte alle de andre synder, som mennesker siden har lidt under.

Gud griber ind

Efter at Gud mange gange og på mange måder havde forsøgt at kommunikere med mennesket – fx gennem ***De 10 Bud*** og profeterne i Gamle Testamente – besluttede Gud at sende Jesus.

Han blev født af en ung ugift pige, ***Maria***, i en stald i Betlehem.

Selv om babyen åbenbart var et fattigt lille barn, kom nogle ***astrologer*** rejsende fra østerlandene. De havde set en stor ***stjerne***, som tydede på, at en mægtig konge var født (se forklaring i artiklen side 20). Også nogle ***hyrder*** kom for at se, hvad der var sket. De havde om natten på marken oplevet lysende ***engle***, der forkyndte, at barnet ville skabe ***fred på jord - i mennesker, der tager imod***.

Syndebukken

Som voksen fortalte Jesus gennem tre hektiske år, hvordan vi kunne få ***tilgivelse*** og blive forsonet med Gud. Nemlig gennem hans ***korsfæstelse***, hvor han ofrede sig – som en **syndebuk** for al verdens skyld.

Han lærte os, at ***Gud er kærlig*** og elsker enhver af os – selv om vi ikke fortjener det.

*"For således **elskede Gud verden**, at han gav sin søn den eneste, for at enhver som tror på ham ikke skal fortabes men have evigt liv."* (Johs.ev. 3,16)

Kraft bag ordene

Jesus viste sin ***autoritet*** gennem de helbredelser og mirakler, som han udførte så mange af.

I de første århundreder spredte kristendommen sig med stor hast i hele den daværende kendte verden.

Romerriget og andre brutale riger brød sammen efter først at have forfulgt de kristne.

Sådan kom kristendommen også til det hedenske Danmark. **Vikingerne** hærgede dengang brutalt i andre lande, tog slaver og ofrede endda mennesker til deres guder. Men kristendommen gjorde op med al denne ondskab og indførte et civiliseret samfund.

Kirken levede desværre ikke altid op til Jesu ord, men jævnligt blev kirken og folket ***fornyet*** gennem åndelige vækkelser.

Kristen på den seje måde

Også i dag er det muligt at tage imod Jesus, få tilgivelse og lade hans ***Helligånd*** forvandle ens liv. Også i dag kan man opleve overnaturlige helbredelser. (Vi fortæller ofte om disse i avisen og på Udfordringen.dk.)

Når du har en ***personlig tro og relation*** til Jesus, er det muligt at opleve den slags ***overnaturlig*** hjælp. *For Jesus er den samme i dag, som i går, ja til evig tid. (Hebr. brevet 13,8)*

Vi kan få evigt liv

Jesus er ikke bare et godt menneske. Han er **Vejen, Sandheden og Livet**. Faktisk lover Bibelen, at ***»enhver, som tror på ham, ikke skal fortabes, men have evigt liv.«*** (Johannesevangeliet 3,16).

Når du dør, vil din personlighed nemlig fortsætte med at ***leve for evigt.*** Mange nærdøde kan fortælle om en ny virkelighed bagved døden. Nogle oplever noget himmelsk, andre et helvede...

Derfor er det meget vigtigt, at vi tager imod Guds tilbud om frelse, mens vi lever.

Jo før, des mere **gavn** får vi af det – allerede her og nu.

Jul med Jesus

I dag er de fleste af os døbt, men mange er ateister, og nogen tilhører en anden religion. Men uanset hvem vi er, er ***julen en god anledning*** til at tage imod Jesus i hjertet – igen.

Julens Udfordring giver nogle ***ledetråde***. De gamle julesalmer fortæller også det gode budskab. Syng dem! Lad ikke julens indhold drukne i nisser og underholdning, men ***find ro til at bede*** til din Skaber i denne jul (som prins Joakim gør, se side 2).

Jesus lover i Ny Testamente: ***»Bed, så skal I få. Søg, så skal I finde. Bank på, så vil døren blive lukket op for jer.«*** (Lukasevangeliet 11,9)

Tro til daglig - fremover

Det er en god idé jævnligt at læse i Ny Testamente og få relevant undervisning, fx gennem kristne bøger. Find en *levende* menighed - enten i folkekirken eller en frikirke, eller find nogle gode troende venner, som du kan dele liv med.

Jesus gjorde alt, hvad der er nødvendigt for, at vi kan få et godt liv - OG et evigt liv efter døden.

Men vi må selv tage imod gaven og holde fast i det nye liv, ved at praktisere det.

Vær forberedt på, at det ikke altid er let. Folk forstår ikke altid den åndelige virkelighed.

Det er derfor, vi udgiver Udfordringen. Og selv om vi måske har været troende i mange år, så har vi alle brug for at give troen noget at leve af, så den ikke kvæles i tvivl og hverdagens bekymringer.

Glædelig Jul!



Af redaktør Henri Nissen

Gode film, som er mere end bare underholdning



Moms' Night Out

Allyson trænger til en aften ude i byen for at få et pusterum fra livet som småbørnsmor. Hun allierer sig med sin veninde og præstens kone, og får arrangeret en aften uden mand og børn. Hvad kan gå galt?

DVD. 95 minutter. 98 kr.



Overcomer

Træner John Harrisons liv ændrer sig drastisk, da hans high school basketball-hold og drømmen om mesterskabet knuses under uventede nyheder. Han må finde nye veje.

DVD. 119 min. 149,95 kr.



Tender Mercies

En ægte filmperle med Robert Duvall i hovedrollen som den alkoholiserede vagabond Mac Sledge, der bliver en vigtig del af en ung kristen enke og hendes lille søns liv i Texas' golde lavland.

DVD. 92 minutter. Kr. 98,-



Home Run

En professionel baseballspiller med et stofmisbrug tvinges til at gå på afvænning i sin fødeby. Kan han se sit misbrug i øjnene og få en ny start som træner for et 'little league-bundhold'?

DVD. 113 min. 79 kr. Fra 11 år



Som støv fra himmelen

Den lille dreng Joey lever et idyllisk liv med sine adoptivforældre. En dag modtager de en meddelelse om, at de biologiske forældre ønsker barnet tilbage. Baseret på en roman af Karen Kingsbury.

DVD. 100 min. 98 kr. Fra 15 år.

UDFORDRINGENS WEBSHOP: WWW.HOSIANNA.DK - TLF. 7456 2202

Skæve vinkler af Torben Osted

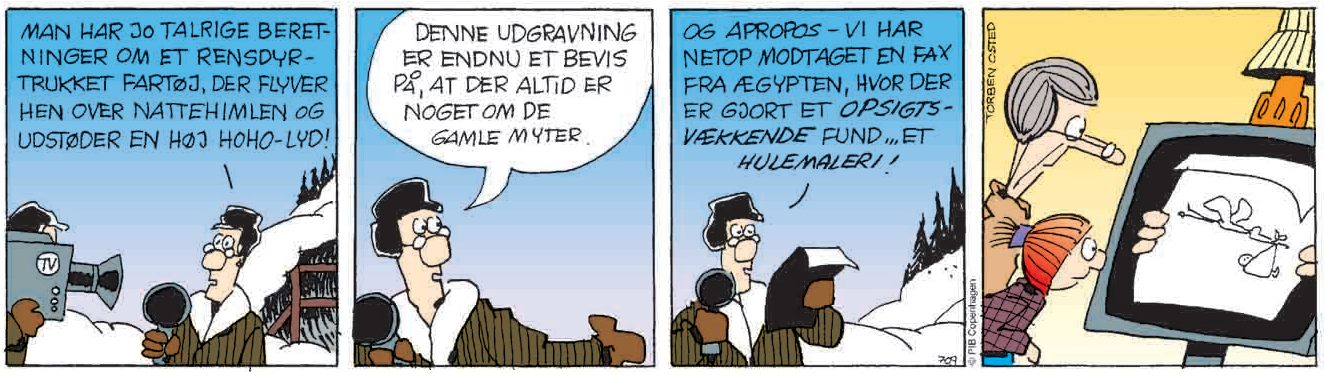

Vind **gavekort** til bøger og film

Svar på de 5 spørgsmål ud fra artiklerne i avisen og vær med i konkurrencen om 10 gavekort á 250 kr. til webshoppen Hosianna.dk.

1: Hvad oplevede Bodil Jørgensen, da hun svævede mellem liv og død?
a) Himlen
b) Engle
c) Gud var i mørket

2. Hvad er melodien til Cliff Richard's millennium-hit?
a) Abide With Me
b) Auld lang syne
c) Perleporten

3. Hvilket instrument blev Stille Nacht først spillet på?
a) Violin
b) Orgel
c) Guitar

4. Hvad medbragte de vise mænd?
a) Krydderier
b) Varme tæpper
c) Gaver af guld, røgelse og myrra

5. Hvad hed den onde konge?
a) Herodes
b) Baltzazar IV
c) Attila

Find svarene i avisens artikler.
Send dem til mail@udfordringen.dk senest den 1. januar 2021.
Vinderne får direkte besked.

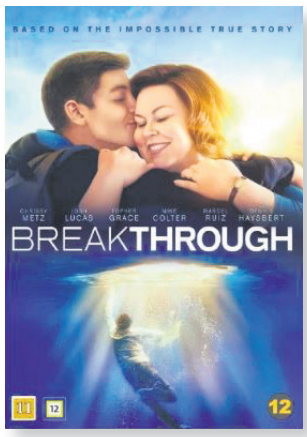

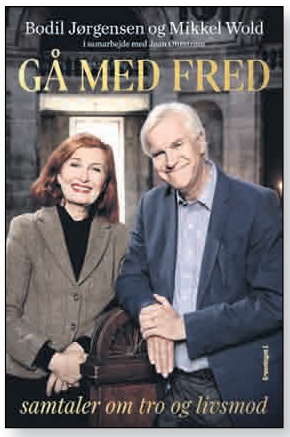

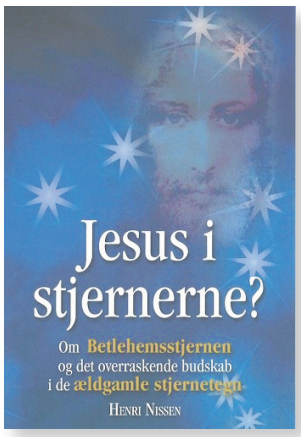



Juletilbud på Udfordringen!



Send en sms til 21 97 11 11 med din adresse – eller brug kuponen.

– Ja tak, jeg vil gerne prøve den fælles kristne ugeavis Udfordringen!

___ **½ år for 248 kr. (normalt 348 kr.** - spar 100 kr.!)
___ **et helt år for kun 398 kr. (normalt 648 kr. - spar 250 kr!)**
___ prøv 1 måned - og betal derefter opkrævningen, hvis du ønsker at fortsætte
___ til Færøerne, Grønland, Europa og øvrige udland 1 år 998 kr.
___ **Studie-abonnement** 1 år 398 kr. eller___ ½ år 248 kr.
Net-abonnement (bestil på hjemmesiden) med fuld adgang til bladresider 1 år 298 kr.

Navn: _____

Adresse: _____

Postnr._____ By:_____

Tlf.: _____ E-mail: _____ _____

Obs! Tilbuddet gælder kun ved bestilling inden 31. december 2019.

POST
Sendes ufrankeret
Modtageren
betaler portoen

Udfordringen
+++ 24849 +++
7993 Sydjylland-Fyn USF B

Du kan også bestille på udfordringen.dk eller skrive til mail@udfordringen.dk

(Juleavis/2020)

BAGSMÆKKEN

Om glæden ved at genkende sin far

I 2011 var min mand ansat på et Blå Kors værested, hvor de skulle holde julefest. Brugerne og personalet havde været i kirke og mødte op på feststedet, hvor vi som familie til værestedets leder støtte til selskabet. Der var juledekorationer og juletræ og julemad og ris à l'amande.

Flere snakkede om, hvor dejligt det var med de seks børn, der var til stede til sådan en julefest. Højdepunktet var, da julemanden skulle komme. De voksne vidste jo nok, hvem der var julemanden, men de glædede sig til at se børnenes reaktion.

Og jo, det var min mand, der havde æren af at spille julemand ved den anledning. Han kom udklædt med pude på maven dækket af en rød jakke og holdt oppe med et kraftigt bælte. Med huen på hovedet og det hvide skæg var forklædningen fuldendt.

- Ho-ho-ho, sagde han med dyb stemme. Er der nogen artige børn til stede?

Kasper var på det tidspunkt vores yngste barn på 5 år. Han har altid været meget nysgerrig og den, der skulle først ud på nye eventyr. Hvis nogen lavede en tryllekunst, skulle han nok prøve at lure den af. Så da hans far var væk, og julemanden kom, var det endnu en gåde, der skulle løses.

Og da han fik øje på julemandens sko, var han ikke i tvivl. Det var far, og det havde han gennemskuet. Så han løb hen og ville løftes op. Op kom han, og det første Kasper gjorde var at trække ned i skægget.

- Se, det er far!

Jo, den var god nok. Det var far.

Når vi kender en person godt nok, kan de klæde sig ud, så meget de vil – men vi genkender dem. Når vi lærer Gud at kende, sådan rigtig at kende som vores far, så kan vi også kende ham igen.

Selv levede jeg uden rigtig at kende Gud de første 20 år af mit liv. Bagefter kunne jeg godt se, Han havde givet mig hints. Som dengang jeg mistede mit armbåndsur på en gåtur, og jeg bad til Gud:

- Hvis du er der, vil du så lade mig finde mit armbåndsur igen?

Umiddelbart efter mærkede jeg uret under min trøje ind mod maven. Jeg har aldrig luret, hvordan det kunne ske. Men jeg opsøgte ikke relationen til Gud i den forbindelse.

Jeg syntes, kristendommen og Bibelen virkede kedelige. Ligesom en domkirke set udefra. Jo, den er da stor og prægtig, men kigger man på vinduerne, er de grå, døde og kedelige. Lige til man træder ind ad døren. Så vækker solens stråler de farvestrålende motiver til live, som fortæller historier om liv, død, opstandelse og det evige liv.

Med Gud er det på samme måde. Vi må tage et skridt i tro ind i Hans verden, Hans ord, Hans menighed. Når vi så åbner os for Hans nærvær, vil Han vise sig for os og røre ved vores hjerter.

Nu genkender jeg Ham i hverdagens små mirakler, fordi jeg kender Ham som min far.



Af Karin Juul Jensen
Projektchef, Destination Nordvestkysten

Julens Udfordring

er en gave fra:

Evt. navn på lokal uddeler:

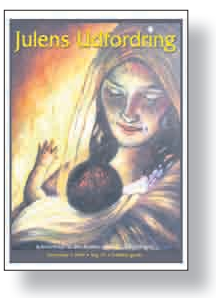

Bestil flere eksemplarer hos:
Udfordringen, den kristne ugeavis, Jernbanegade 1,
6070 Christiansfeld. Tlf. 74 56 22 02. mail@udfordringen.dk