... den kristne ugeavis

Udfordringen

Den 6. December 2020 * Årgang 48 * Uge 50



Aktive pensionister uddeler 8.000 juleaviser

Kaj Anker Holst og Gunnar Nørby står for fordeling af 8.000 juleaviser. Ialt uddeles over 50.000 af årets juleavis! – Læs side 6.

SF og Enhedslisten vil sætte abortmodstandere på forbudslisten

Af Bodil Lanting

Om tre uger skal Folketinget afgøre, hvem der skal forhindres i at donere større beløb til organisationer i Danmark. Forbudslisten skal ikke kun nævne antidemokratiske islamister, men også kristne abortmodstandere, mener flere fra Enhedslisten og SF. Kristendemokraterne kalder selve tanken om en sådan liste "grotesk" i et demokrati.

Enhedslisten ønsker ikke, at der skelnes mellem islamister og konservative kristne. Partiets udlændinge-, integrations- og demokratiordfører, Rosa Lund, har i flere debatindlæg krævet, at abortmodstandere skal på forbudslisten med den begrundelse, at "kvinder har ret til egen krop".

Denne opfattelse deles af **SF**'s integrationsordfører, Halime Oguz. Støttepartiet **De Radikale** har ikke taget stilling til spørgsmålet, mens **De Konservative**s integrationsordfører, Marcus Knuth, overfor Kristeligt Dagblad fastslår, at "denne lov ikke skal ligge kristne til last".

I sidste ende vil afgørelsen om, hvilke personer, der ikke må donere mere end 10.000 kr. årligt, ligge på udlændinge- og integrationsminister Mattias Tesfayes (S) bord.

"Hjul og stejle-liste"

Udfordringen har bedt Kristendemokraternes Isabella Arendt forklare, hvad KD mener om en offentlig forbudsliste.

- KD er store modstandere af listen. Og faktisk er jeg ret forarget over, at ministeren overhovedet kan få tanken. Regeringen foreslår at krænke danskeres retssikkerhed, ytringsfrihed og trosfrihed i én og samme omgang.

Danskere skal ikke overvåges af staten og udstilles til offentlig hån i den digitale udgave af "hjul og stejle". Uden mulighed for at forsvare sig forud for en dom. Det er grotesk, at en demokratisk regering overhovedet kan få tanken! fastslår Isabella Arendt.

- Berettiger hensynet til "kvinders ret til egen krop" til at betegne kristne abortmodstandere som "antidemokratiske"?

- På ingen måde! Så længe man som borger i Danmark følger loven og bakker op om demokratiet, så er der ikke holdninger, som skal dømmes som anti-demokratiske.

Det er magtarrogance, når det er værst, at regeringen på denne måde foreslår at udstille politiske modstandere og mennesker, som er uenige med dem. At være uenig med magthaverne er NETOP demokrati.

I et demokrati skal der NETOP være plads til forskellige meninger og en respektfuld debat. At dømme mennesker for at have holdninger, som er uenige med regeringens, hører derimod ikke til i et demokrati.

- Skal danske statsborgere kunne komme på forbudslisten alene fordi ministeren vil fratage dem retten til at støtte velgørende formål?



- Forslaget er grotesk og krænker retssikkerheden, mener landsleder Isabella Arendt (KD).

- Nej. Magtens tredeling skal respekteres, og en minister skal ikke egenrådigt kunne dømme danskere, slutter Isabella Arendt.

Voldsom Visdom

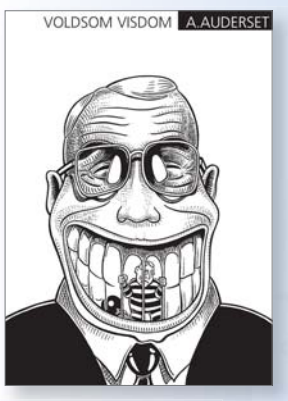

Humoristiske tegneserier med klart budskab

Alain Audersets humoristiske tegneserier, som går tæt på med et klart budskab.
A4 format. 67 sider. Indbundet

149,-

Hosianna.dk
Udfordringens bøger & musik
7356 1500 - 7456 2202

Ny bog af Poul Henning Krog



PsykiaTro
- Lægepræsten om håb, heling og horisont
352 sider.

"En usædvanlig og sjælden bog om kombinationen af videnskab, psyke og personlig tro. Jeg kan på det varmeste anbefale bogen."
- Professor Niels Christian Hvidt

249,-

Bestilles på: poulhenningkrog.dk

Roman nu klar i nyt oplag

Kun 24 år og ny-kristen må Jes forlade Trine og to små piger - som dansk sønderjyde i 1. verdenskrig. Men troen hjalp ham mirakuløst igennem både Rusland og skyttegravene i Frankrig.

En spændende autentisk roman bygget på dagbøger og personlige beretninger.



Hosianna.dk
Udfordringens bøger & musik
7356 1500 - 7456 2202

Jes i Krig. 170 sider, 198 kr.

Vestjyde bliver lærer på KFS' ledertræningscenter

Fra august 2021 vil elevholdene på LTC få undervisning i bibelfag af Jesper Smed Risbjerg. Han er cand.theol. fra Aarhus Universitet og har været ungdomspræst i Herning Bykirke.


Jesper Smed Risbjerg.

Forstander Peter Leif Mostrup Hansen er begejstret over ansættelsen.

"Jesper er et herligt menneske og en dygtig teolog, der i høj grad brænder med på KFS' vision om at kende Jesus og gøre Jesus kendt. På LTC får vi her en lærer med en dyb og bred viden og desuden erfaring som forkynder og ungdomspræst. Han har virkelig meget godt på hjerte og formår at formidle det kompetent og nærværende."

Teolog, vestjyde og gift med Christina

Jesper er opvokset i Tarm i Vestjylland, har studeret teologi på Menighedsfakultetet og blev i sommer cand.theol. fra Aarhus Universitet. Han blev gift med Christina Smed Risbjerg i 2019, og de har boet i Herning, hvor han har været Ungdomspræst i Herning Bykirke sideløbende med kandidatuddannelsen i Aarhus.

"I min gymnasietid – eller egentlig HF-tid – var jeg glad for at være knyttet til KFS, fordi jeg oplevede, at KFS på en særlig måde henvendte sig til den situation, det er at være gymnasieelev. KFS var med til at udruste mig både i mit personlige kristenliv, men også til at tale tro med kirkefremmede medstuderende. Derfor ser jeg også meget frem til at skulle arbejde konkret med på den mission, når jeg skal undervise på LTC."

Han beskriver LTC som et ressourcecenter og et hjem, hvor eleverne udrustes og 'fyldes op', inden de sendes ud. Og han fremhæver kombinationen af undervisning og teamperioder.

"Jeg glæder mig rigtig meget til at arbejde med mission i en kontekst, hvor undervisningen og hverdagen er præget af, at LTC'erne også skal afsted på teamperioder. Det giver en rigtig god vekselvirkning, hvor jeg også både personligt og i min undervisning præges af de mange input, LTC'erne får med hjem, når de har været afsted," siger Jesper. Han omtaler LTC som et tæt fællesskab, hvor man kan hjælpe og støtte hinanden og ser frem til at "vandre sammen med LTC'erne og sammen blive klogere på både Bibelen, Gud, verden omkring os, vores medmennesker og os selv."

Til foråret skal Jesper gå på pastoralseminariet i København.

Bodil

Tillykke


"Viet i Kronjyllands Frimenighed, Randers lørdag d. 15. august 2020: Marie og Frederik Højland Lindeskov".

Brudepar kan stadig få Udfordringen gratis leveret i tre måneder, ligesom brudebilledet bringes uden omkostninger.

Læs også avisen på Udfordringen.dk

Brugernavn: udf-net Kodeord i december: festdagene
Kodeordet for december gælder til mandag den 4/1 kl. 9.

Ugens profil: Betina Gollander-Jensen

Bettina bliver ny generalsekretær for Mission Øst



Den nye generalsekretær har bred erfaring med hjælpearbejde.

Betina Gollander-Jensen tiltræder som ny generalsekretær for Mission Øst 1. januar 2021. Hun kommer fra en stilling som international chef i Caritas og har tidligere været udsendt af DANIDA og FN.

Betina Gollander-Jensen tiltræder som ny generalsekretær for Mission Øst den 1. januar 2021. Hun kommer fra en stilling som international chef i Caritas Danmark.

Forinden har hun arbejdet i Amnesty International, Dansk Flygtningehjælp, Statens Serum Institut og været udsendt af både FN's Flygtningeorganisation UNHCR og Det Danske Udenrigsministerium til Syd- og Østafrika.

Enig bestyrelse bag valget

Betina Gollander-Jensen tager stafetten op efter Kim Hartzner, der var med til at stifte Mission Øst for 29 år siden og nu fortsætter i organisationen som fundraiser.

- Vi er meget begejstrede for valget af Betina Gollander-Jensen som ny generalsekretær for Mission Øst. Vi glæder os over hendes store og brede erfaring med hjælpearbejde ude i verden, udtaler bestyrelsesformand Torben Andersen med en enig bestyrelse bag sig.

- Vi har alle tro på fremtiden med Betina i spidsen for organisationen. Vi oplever, at hun også rent menneskeligt matcher os og vores værdier.

Passion og kvalitet i arbejdet

Betina Gollander-Jensen søgte stillingen, fordi hun kunne mærke, at det var et godt match:

- Jeg kender jo til Mission Øst og det ry, de har for at lave et godt stykke arbejde for at hjælpe de svageste længst ude, hvor få andre organisationer kommer. Det tiltalte mig at arbejde for sådan en organisation med en stor passion og høj kvalitet i arbejdet.

Betina Gollander-Jensen er vokset op i en arbejderfamilie i Nakskov på Lolland-Falster – under beskedne kår.

- Jeg er selv en af dem, der har været nødt til at være mønsterbryder. Og jeg har nydt godt af at vokse op i et samfund med muligheder, smiler hun.

Lokale organisationer udrustes

Hendes baggrund er en drivkraft i hjælpearbejdet:

- Jeg synes, at alle mennesker i denne verden har ret til muligheden for at leve op til deres fulde potentiale, pointerer Betina Gollander-Jensen.

I stillingen som generalsekretær i Mission Øst vil hun trække på sin erfaring med lokale samarbejder fra de 11 år, hun har boet udenlands:

- Jeg tror meget på, at vi skal hjælpe de lokale organisationer til at blive endnu bedre til at sidde for bordenden i samarbejdet med lokale myndigheder og andre NGO'er. Det ligger mig meget på sinde!

Innovation og stabilitet skal gå hånd-i-hånd

Nytænkning og stabilitet er noget af det, hun vil prioritere på de interne linjer i Mission Øst:

- Jeg kan blandt andet bidrage med innovation og samarbejde med private virksomheder. Jeg har erfaring med danske startups, der bl.a. har leveret soldrevet rensning af vand og soldrevne komfurer for at begrænse skovhugst og CO2-udslip, fortæller hun.

Men innovation skal ikke gå ud over stabiliteten i organisationen – tværtimod:

- Vi må se holistisk på organisationen og ikke blot på ét område. De ting, vi gør, skal gøres rigtig godt på grundlag af en solid økonomi.

Anbefaling fra Caritas

Betina Gollander-Jensen får en god anbefaling med fra Caritas Danmark, hvor hun har arbejdet i seks år:

- Vi er kede af at sige farvel til Betina, men vi ønsker hende al mulig held og lykke i den nye stilling. Mission Øst vil få en kompetent og dedikeret generalsekretær, og jeg vil være stolt over at have hende som min kollega, fortæller Caritas' generalsekretær Maria Krabbe Hammershøy.

Mad, gåture og brætspil

Betina Gollander-Jensen er gift med Henrik Dahms. Sammen har de børnene Johanna på 16 år og Jeppe på 13 år.

I sin fritid nyder hun at kokkerere, gå lange spadsereture og udfordre børnene med en gang brætspil.

Svend Løbner

Oasehøjskolens forstanderpar stopper

"Det er med stor beklagelse, at bestyrelsen for Oasehøjskolen har modtaget Ulla og Steen Balle Kristensens opsigelse."


Ulla og Steen Balle Kristensen har været forstanderpar siden Oasehøjskolens start, men det har tæret på kræfterne og helbredet.

Det skriver bestyrelsens formand Michael Sjælland i en pressemeddelelse, som fortsætter:

"Gennem de sidste to et halvt år har de med stor entusiasme og ildhu opbygget en helt ny højskole. Vi er taknemmelige for den kæmpe indsats, de har gjort, og takket være dem og en dedikeret medarbejderflok står vi i dag med en højskole, der har et spændende tilbud til unge, undervisning på højt niveau og et fuldt elevtal på 56."

Hårdt arbejde og sygdom

Formanden forklarer, at Ulla og Steen med ansættelsen "trådte ud i tro" ved at lede skolen igennem de første svære og afgørende år. De har ydet en helt ekstraordinær indsats, der har gjort skolen til det, den er i dag.

Samtidig med at bestyrelsen beklager opsigelsen, forstår de til fulde, at arbejdet har tæret på forstanderparrets kræfter.

Steen oplevede også alvorlig sygdom i foråret 2020, som tog yderligere på energien.

"Vi skylder dem stor tak," slutter Michael Sjælland.

Fantastisk rejse

Ulla og Steen sammenfatter tiden på højskolen med ordene:

"Det har været en fuldstændig fantastisk rejse. Vi har mødt virkelig mange spændende mennesker undervejs, og vi er taknemmelige overfor alle, der har bidraget til at virkeliggøre drømmen om Oasehøjskolen.

Tak til de mange frivillige i DanskOases bagland, tak til alle vores gæstelærere, der uge efter uge har leveret verdensklasse undervisning, og tak til vores dygtige team af faste medarbejdere.

"Hverdagen på skolen har budt på virkelig mange dejlige oplevelser med vores elever, og vi er taknemmelige for, at de valgte at stemple ind på Oasehøjskolen.

Det har været helt overvældende at være en del af mange unges livforvandlende rejse mod større tillid både til sig selv og Gud – og de fleste tager fra Oasehøjskolen med en ny bevidsthed - klar til at forandre verden."

Opstarten har tæret

Opbygningsfasen har dog haft store omkostninger, fortæller forstanderparret:

"Det store arbejde med at opbygge skolen og den konstante usikkerhed omkring økonomi og elevrekruttering har tæret på vores kræfter, og derfor er vi nået til en beslutning om at stoppe.

Der er skabt et solidt fundament for Oasehøjskolen, men vi oplever, at tiden er inde til at give stafetten videre til en ny forstander, der vil tage ansvar for skolens videre udvikling."

Rekrutteringsproces

Bestyrelsen takker Ulla og Steen for den store indsats, og fordi de i dag har en skole, der både "har sin berettigelse og en lovende fremtid".

Ulla og Steen stopper som forstanderpar den 31. december 2020. Bestyrelsen har nu indledt de første faser af en rekrutteringsproces, som ledes af Samfondens udviklingsdirektør, Jesper Oehlenschlæger, skriver Michael Sjælland.

Bodil

Martin svævede mellem liv og død efter skiulykke

Som 11-årig var han i livsfare under en skiferie. Nu fortæller Martin E. Daugaard om ulykken, og hvordan Gud greb ind.



Onsdag den 9. december fortæller Martin E. Daugaard om sin barndoms utrolige mirakel i Kirken i Kulturcenter Vendsyssel.

Af Bodil Lanting

Ord som "utroligt heldige omstændigheder" forslår ikke, når man skal beskrive, hvordan 11-årige Martin overlevede at hamre hovedet ind i en klippeblok under en skitur.

Den nu 34-årige sportsmand fortæller den 9. december i Kirken i Kulturcenter Vendsyssel om ulykken, der kunne have kostet ham både førligheden og livet.



Den 13-årige Martin oplevede englevagt

EN STEN KOM I VEJEN: Dreng fra Tårs blev reddet af Gud efter skiulykke i Norge, siger han og hans forældre

11-årig nær død ved skistyrt: GUD HOLDT HÅNDEN OVER MARTIN

Kun takket være en række gunstige omstændigheder er Lis og Eriks søn i dag i live. På en skitur hamrede han hovedet mod en klippe og blev meget slemt tilredt. Her to år efter spiller den 13-årige nordjyde igen fodbold - og står glad og gerne på ski på den norske pist, hvor ulykken skete.

Både den lokale avis og ugebladet Ude og Hjemme (til højre) skrev omkring 1. dec. 1999 om drengen fra Tårs i Vendsyssel, som to år tidligere havde "oplevet englevagt", og at "Gud holdt hånden over ham".

Skiulykken

Hvad husker du fra skiulykken?

Jeg husker ikke noget selv fra ulykken. Jeg kan huske fra ca. 30-40 min. inden, at vi (mine 4 venner og jeg) fik en vaffel og kakao på et lille hyggeligt sted i Trysil, men alt fra da af og til ca. 14 dage efter er fuldstændig sort!

Mine kammerater har fortalt dette om ulykken: Vi havde taget små hop og skulle ta' et mere. Da jeg kører over hoppet, ryger min ene ski af, men i stedet for at vælte, holder jeg utroligt nok balancen og kører derefter på kun 1 ski ca 20-30 meter skævt ud i skoven, hvor jeg lander på en stor klippesten med hovedet. Blodet fosser ud, og de tror, jeg er død.

Jeg var bevidstløs med det samme og svævede mellem liv og død. Jeg blev hentet med helikopter til Oslo sygehus, hvor jeg lå i respirator i 5 døgn. Jeg tror, jeg havde fået indre kraniebrud - eller det var de jo nok bange for.

Bøn i flere lande

Hvordan oplevede du og din familie ulykken?

Det skete på første dag, og vi var 160 mennesker afsted fra baptistkirker og andre kirkesamfund i hele Danmark. Det var en årlig skitur, som vi havde været på mange gange før. Min far var arrangør. Alle de mennesker startede med det samme bønnekæder for mig.

Der var stor sorg, men Gud gav opmuntringer til mine forældre gennem folk, før de kørte mod Oslo. For eksempel fik min faster bibelverset fra Jer. 29,11-13: " For jeg ved, hvilke planer, jeg har for jer, siger Herren, planer om fred og ikke om ulykke, planer om fremtid og håb".

Der var også endnu et ord om, at denne ulykke ikke var til døden. Min fars bedste ven var præst i Amerika, og han satte også bønnekæder i gang i USA, og alle mennesker på turen ringede jo også hjem og fortalte om ulykken, så der er rigtig mange mennesker, som har bedt for mig, uden tvivl flere tusinde.

Jeg tror, det var en frygtelig situation for både min familie og alle, der var med. Selv var jeg jo offeret midt i det hele, som ikke rigtig oplevede det.

Tre mænd fra vores egen tur krydser ned over en ikke-eksisterende løjpe, fordi de vil hurtigere hjem. (Det havde de aldrig gjort før). Den ene er læge, og de to andre er mandlige sygeplejersker.

En række "tilfældigheder"

Hvor lang tid gik der, indtil I oplevede miraklet?

Gud var med lige fra starten, og "beviset" for os på, at det var virkelig var et mirakel, er det, at der sker flere "umulige ting" på de helt rigtige tidspunkter:

1. Tre mænd fra vores egen tur krydser ned over en ikke-eksisterende løjpe, fordi de vil hurtigere hjem. (Det havde de aldrig gjort før). Den ene er læge, og de to andre er mandlige sygeplejersker. De kommer ud lige ved ulykkestedet.

2. Næsten samtidig kommer en narkoselæge "tilfældigt" forbi, det hele er vist under 5 min. efter ulykken. Narkoselægen er på skiferie med sin danske familie, og Trysil er et kæmpestort område, Norges største!

Han og de 3 andre fra vores egen tur er med til at redde mit liv. Narkoselægen beordrer, hvad der skal ske, og de får løftet mig forsigtigt op på en båre,og stabiliserer mig på en varmestue, før helikopteren kommer.

De var Guds englevagt for mig, og havde de ikke været der så hurtigt, havde jeg nok ikke overlevet.

Martin blev stærkere

Hvad har forløbet betydet for din egen tro?

Jeg har lært at kæmpe og fighte for at blive frisk, men det var hårdt.

Jeg kæmpede for at blive frisk igen, men jeg vidste Gud var med mig, og jeg bad til ham hele tiden selv, og også med mine forældre og venner, der besøgte mig, så min tro blev jo stærk.

Jeg tror på, at Gud har vendt det til det gode.

Jeg tror, han har planer om, at min historie skal være til inspiration, opmuntring og håb for andre.

Jeg kommer aldrig til at glemme forløbet og ulykken, og jeg kan oprigtigt sige, at jeg ikke ville have været foruden den. Ulykken har formet mig og gjort mig stærk på mange måder.

Jeg er Gud evigt taknemmelig for, at han reddede mig og stadigvæk havde planer for mig og min fremtid. Det kunne have været slut for mig allerede i en ung alder, men jeg tror på, at Gud har vendt det til det gode. Jeg tror, han har planer om, at min historie skal være til inspiration, opmuntring og håb for andre.

- Min tro er altafgørende for mig, uden den var jeg ikke til, og det hele ville ikke være noget værd, understreger Martin, som er skolepædagog og initiativtager til et hjælpearbejde, Kirkeholdet SOS, der indsamler penge til, at børn i Tanzania kan gå i skole og spille fodbold i en klub.

Foredrag i kulturcenteret

Netop nu er Martin i gang med at skrive en børnebog. Og han løfter sløret for, at man måske kan få denne bog med sig hjem efter mødet i netværkscaféen i Kirken i Kulturcenter Vendsyssel den 9. december.

Kirken ligger på Sæby Landevej 417, 9830 Tårs, og man skal tilmelde sig arrangementet på sms til Peter Klarskov 26795535 eller Britta Eckhardt 42181744.



Døden som en dør til udødeligheden

Den danske forfatter Carsten Jensen er netop aktuel med bogen "Øvelser i afsked". I februar måned døde hans 25-årige stedsøn pludseligt under en løbetur. I et interview i Kristeligt Dagblad om stedsønnens død siger Carsten Jensen: "Den eneste trøst er, at den altid kommer for sent, som den polske digter Wislawa Szymborska har skrevet i et klogt digt om døden."

Denne tråd tager tog forfatter og foredragsholder Leif Hjernøe op i et debatindlæg i Kristeligt Dagblad forleden, hvor han gør sig tanker om sin første jul som enkemand. Hjernøe ved heller ikke, om han kan bruge trøst til noget, og henviser til dr. med. Ole Hartling's nye bog " Den 8. dødssynd". Her skriver Hartling, at det, som har sagt ham mest, er måske paradokset, at trøsten er, at der ingen trøst er: "For hvad kan nemlig trøste? Ingenting. Det ved jeg, for det har jeg mærket. Ja, trøsten er, at der ingen trøst er. Det er trøsten, for hvis der var trøst, betød det samtidig, at tabet var overskueligt og håndterbart, og det ville straks betyde, at tabet var mindre, end det er. Og sådan er det ikke; det er netop så uoverskueligt stort, at det ikke kan håndteres. Og det er en mærkelig glæde, at det er sådan."

De nævnte eksempler her er bare et lille udpluk af de mange stemmer i tiden, som taler om, hvordan de kommer igennem dødsfald og sorg. Antallet af sorggrupper er vokset enormt de senere år. Fælles for de fleste er, at de betragter døden som et tab, og de alle går igennem en stor og tung sorg.

Jeg undrer mig tit over, hvor det glade kristne budskab om døden som en dør til udødeligheden bliver af. Død, hvor er din brod? I lys med venner vi tale. Hvorfor taler vi ikke mere om den forventning, vi har til livet efter døden? Hvorfor glæder vi os ikke på nærmestes vegne over, at de træder ind i livet med Gud?

Når vi er så fokuseret på tab og sorg, er det fordi kristendommen har bøjet for meget af til sekularismen, som er blottet for håb ud over det fysiske og materielle. Sorg kan også være selvcentreret.

Den kristne tro lærer, at menneskets sjæl er udødelig. Døden betyder, at sjælen forlader kroppen, men lever videre. I bedste fald hos Gud. Sorg over at miste er naturligt, men vi bør ikke låse os selv fast i sorgen og trøstesløse paradokser, men glæde os langt mere over, at livet går videre efter døden.

Af Iben Thranholm
Cand. teol., journalist og samfundsdebattør

Forstå konfliktens årsag
- HISTORISK, POLITISK OG TEOLOGISK



Kort og forståeligt forklarer Hans Kristian Neerskov om baggrunden for den evige strid mellem jøder og arabere.

ISRAEL OG PALÆSTINENSERNE
96 SIDER - ILLUSTRERET
KR. 49,-

Hosianna.dk
Udfordringens bøger & musik
7356 1500 - 7456 2202

Lederpar på Soldaterhjem i Aalborg stopper

Ægteparret Hove Nielsen stopper efter 15 år.



Solveig og Leif Hove Nielsen fik i 2018 tildelt The Nordic Blue Barets Medal of Honour for deres indsats med veteraner ud fra KFUMs Soldaterhjem Aalborg. Foto: Steen Fynbo Hansen.

Efter mere end 15 år har lederparret Solveig og Leif Hove Nielsen søgt nye udfordringer. KFUM's Soldaterhjem ved Aalborg Kaserner har gennemgået en meget stor udvikling i disse år.

Etableringen af KFUM's SoldaterRekreation står som den største synlige forandring, hvis man drejer ind af Høvejen og ankommer til soldaterhjemmet. SoldaterRekreation blev etableret i 2013 og har siden været et efterspurgt botilbud for veteraner, der oplever psykiske efterreaktioner som en følge af deres udsendelse.

Der er imidlertid også sket meget med de fysiske rammer på selve soldaterhjemmet. Da Solveig og Leif begyndte som ledere af soldaterhjemmet i august 2005, bar hjemmet præg af soldaternes flittige besøg, der sammen med tidens tand havde sat sit præg.

Leifs praktiske tilgang og håndværksmæssige baggrund kan bestemt ses, når hjemmet i dag sammenlignes med dét, de overtog i 2005.

Veteran-arbejdet

På det indholdsmæssige er der også sket meget. Udover veteranboliger har særligt Solveig opbygget kontakter og netværk for veteraner og pårørende. De seneste år har Solveig og Leif stået i spidsen for en sommerlejr med veteranfamilier, og KFUM's Soldaterhjem Aalborg bruges af mange flere veteraner i sammenligning med tidligere.

Nye udfordringer

Efter mere end 15 år har Solveig og Leif søgt nye udfordringer. Fra årsskiftet flytter ægteparret til Frederikshavn, hvor Solveig skal være leder af KFUM's Orlogshjem.

"Jeg har i mange år haft en drøm om et mindre hjem, hvor der kan være mere fokus på hygge og relationer. Samtidig vil jeg fortsat gerne arbejde med veteraner", fortæller Solveig.

Orlogshjemmet er også et mødested for veteraner i Nordjylland. Leif har fået arbejde ved en kloakmester, der også laver en del brolægningsarbejde. På baggrund af de aktuelle coronaretningslinjer er der måske ikke muligt at holde afskedsreception for Solveig og Leif.

KFUM's Soldatermission søger samtidig en ny leder til soldaterhjemmet i Aalborg, der er et af landets største.

Bodil

Lederskifte på Orlogshjemmet

Solveig Hove Nielsen udskifter soldaterhjem i Aalborg med Orlogshjemmet i Frederikshavn.

Solveig Hove Nielsen er ansat som ny leder af Orlogshjemmet når Poul Nielsen ved årsskiftet går på efterløn.

"Det har været en drøm i flere år". Sådan fortæller Solveig Hove Nielsen, der til januar er at finde bag disken på KFUM's Orlogshjem, som ligger lige overfor Søværnets skole i Frederikshavn.

Flytter til Frederikshavn

I mere end 15 år har Solveig sammen med sin mand Leif været leder af KFUM's Soldaterhjem i Aalborg, så hun er bestemt klar over, hvad hun går ind til. "Det er en helt anden type soldaterhjem. Der er mere hygge og bedre muligheder for at styrke relationerne med de mange mindre hold, der er på skolen", fortsætter den nye leder.

Solveig og Leif flytter samtidig ind i lederboligen på Orlogshjemmet. Leif har fået arbejde udenfor KFUM's Soldatermission og kan tage del i hyggen og det uformelle samvær med søfolkene på Orlogshjemmet.

"Jeg er vant til at arbejde med veteraner, og jeg har en del relationer i det nordjyske veteranmiljø. Jeg ser en mulighed for at satse mere på veteranfamilierne i Frederikshavn", siger Solveig.



- KFUM's Orlogshjem gav kontakt med mange unge, fortæller den afgående leder, Poul Nielsen.



Solveig Hove Nielsen glæder sig til at lede "en helt anden type soldaterhjem".

Med Solveigs skifte fra et større soldaterhjem til det mindre orlogshjem følger der også en række overvejelser omkring salget.

"Jeg undersøger caféer og vil arbejde for, at Søværnets folk tiltrækkes af den cafémad, vi kan lave på Orlogshjemmet", fortæller hun.

Takker af efter godt ti år

Poul Nielsen tiltrådte som den første leder af KFUM's Orlogshjem i Frederikshavn i 2010. De første år delte Poul lederrollen med sin kone Ruth, der i 2014 fik job som regionsleder i Indre Mission region nord.

I 2010 var Orlogshjemmet nyetableret, og Ruth og Poul har således været dém, der har opbygget det tætte samarbejde til Søværnets Skole i Frederikshavn og fået det hele til at fungere i det daglige.

En milepæl i arbejdet var indvielsen af veteranstuen i 2019, der er bygget som en udvidelse til Orlogshjemmet. I dag er der to forskellige grupper af veteraner, der bruger Orlogshjemmet som deres faste mødested, mens Poul indtil nu har haft rollen som vært, når veteranerne mødes på Orlogshjemmet.

Missionsmuligheder

"Den største oplevelse har været de gode muligheder for at komme i kontakt med unge mennesker", fortæller Poul, når han i dag tænker tilbage på de seneste 10 års arbejdsliv. Poul tænker på de gode samtaler, han har haft på Orlogshjemmet med mange forskellige mennesker.

KFUM's Soldatermission, der står bag Orlogshjemmet, er en del af Folkekirken. Under coronaepidemien har fællessang fået en renæssance, men på Orlogshjemmet har der altid været tradition for at synge sammen om aftenen i forbindelse med en andagt.

"Det introduceres for alle til velkomstfesten, og jeg oplever, at mange tager aftensang og andagt med som en naturlig ting, når man kommer her", fortæller Poul. Han virker som en fisk i vandet, når han begejstret fortæller om dette emne.

Til januar får Poul mere tid til børnebørn og resten af familien, men han vil fortsat gerne tager ud for at tale og fortælle om arbejdet.

Bodil

Juleposer til børn og hjælp til lederne i corona-året

Af Bodil Lanting

Børn & Tro har sammen med flere kirkesamfund samlet inspiration til, hvordan man bedst kan gøre noget ekstra for børnene, når de skal fejre jul her i corona-året. Resultatet er blevet en masse idéer til børnekirken og julegudstjenesten, samt en julepose med masser af gode ting til børn.





- I det første juleprogram lærer børnene om Jesus som verdens lys. De næste to programmer er "Jesus bliver født" og "De vise mænd". Der er hyggelige lege, aktiviteter, konkurrencer, forslag til bønner og selvfølgelig også børnevenlig bibelundervisning! fortæller landsleder i Børn og Tro, Dorthe Lykke Jensen



"Hyrder" hedder dette billede, som hører med til det nye materiale. Tegningerne er trykt på karton, men kan også downloades til powerpoint.

Dorthe Lykke Jensen, der er landsleder for Børn og Tro, fortæller om de nye inititativer:

- Det hele startede egentlig, da Børn & Tro's medarbejdere for en måneds tid siden sad og bad sammen online. Vi begyndte at tale om julen og alle de børn, der ligesom alle os andre har haft et hårdt år. Kunne vi gøre noget ekstra for dem?

Vi kontaktede vores samarbejdspartnere i KOB (Kristne Organisationers Børneudvalg), hvor de fleste frikirker og desuden Oasen sidder og koordinerer aktiviteter sammen. Flere havde lyst til at deltage, og vores tanker udviklede sig i samarbejdet med andre.

Hjælp til børnearbejdere

Fra den 25. november har man kunnet finde to sider på KOB's hjemmeside www.b-m-k.dk med hjælp til den fortravlede børnemedarbejder, kirkens julegudstjenester og til børnefamilier. Alle idéer er centreret omkring, hvordan man kan dele julens sande budskab på en nem og overskuelig måde. Der er også idéer til kreative aktiviteter og meget mere.

Hyggelige juleposer

- Vi har også brugt en del krudt på at udvikle idéer til små hyggelige juleposer, som kan uddeles til børn, man ikke har haft kontakt med længe. Vi håber, at disse idéer kan hjælpe kirker og måske også børnefamilier, når de vil række ud til denne gruppe børn.

Tænk, hvis en lokal kirke kan dele 10 eller 20 poser ud? Eller tænk, hvis en børnefamilie kan dele 5 poser ud til børnenes venner? Mange bække små..., siger Dorthe Lykke.

Det indeholder juleposen

- Indholdet i poserne kan købes for cirka 50 kroner pr. pose. Udover guf og forskellige aktiviteter har vi også givet forslag til forskellige bøger, man kan lægge med i posen.

Samtidig har forlaget Scandinavia tilbudt 40% rabat på fire bøger, der vil egne sig til at blive brugt i poserne. Det kan man læse meget mere om på hjemmesiden, skriver Dorthe Lykke Nielsen med "Juleforventningsfulde hilsner" fra Børn og Tro.

Om "Børn og Tro"

Børn og Tro er en tværkirkelig organisation, som ønsker at bygge bro mellem børn og kirke. Når troen spirer frem i et barn, kan den få næring fra Bibelens budskab om Gud, der elsker børn og ønsker det bedste for dem.

Dorthe Lykke Jensen har selv skrevet bogen "Julen nærmer sig...", hvor man følger to drenge og en ung pige hver dag i december frem til jul. Bogen er tiltænkt de større børn fx. i alderen 8-11 år og kan for eksempel læses højt i december i familien eller i skolen.

Børn & Tros nye undervisningsmaterialer hedder "Hoved – Hjerte – Hænder", og tanken er, at børnene skal have Guds ord både til hoved, hjerte og hænder. De skal både lære noget, føle relevansen og dernæst vide, hvordan de kan omsætte Guds ord i deres hverdag.

Derudover er tanken også, at det skal være nemt for den travle børnemedarbejder at forberede et sjovt program og en god og grundig bibelundervisning på børnenes niveau, oplyser Dorthe Lykke Jensen.

Materialerne kan købes i Børn og Tros webshop.

Årets engel skal støtte Beirut

Juleenglen 2020 fra Danmission har et cedertræ i hjertet.

Traditionen tro er det også muligt i år at købe engle til fordel for Danmissions arbejde. Årets engel har cedertræet i sig til minde om ofrene for eksplosionen i Beirut den 4. august 2020.



Årets Juleengel 2020 sælges til støtte for ofrene for eksplosionen i Beirut. Juleophænget er designet af smykkekunstneren Josephine Blay, det er lavet i stål og måler 6×10 cm.

Træet minder om Beirut

Figuren i hjertet af årets juleengel er et cedertræ. Træet er især kendt fra det libanesiske flag, hvor det fremstår tydeligt midt på flaget ovenpå en dug af to røde og en hvid stribe.

Tanken er, at cedertræet i midten af juleenglen skal lede tankerne hen på ofrene fra eksplosionen i Beirut, der menes at have været verdenshistoriens 3. kraftigste eksplosion. Også Danmissions samarbejdspartnere i Libanon er påvirkede af ulykken. De arbejder nu på højtryk for at hjælpe med genopbygningen af den raserede by.

Årets juleengel sælges til støtte for dette arbejde. Englen er tegnet af designer og illustrator Josephine Blay, der her fortæller om sin passion for engle.

En beskyttende engel

- Min familie var kærlig, men ikke kristen. Jeg har haft en skøn barndom, men Gud var fremmed. Alligevel har jeg altid tegnet engle. Jeg var ikke så god i skolen, men jeg tror, at det at tegne engle gav mig tryghed og håb, fortæller Josephine Blay.

- Jeg sagde straks ja til at lave englen. Befolkningen står i en fuldstændig rædselsfuld situation, og vi må gøre, hvad vi kan for at hjælpe til. Alt andet ville være utænkeligt. Og så ved jeg, at når Danmission gør noget, så gør de det ordentligt. Jeg kan stå inde for den måde, tingene bliver gjort på. Jeg kan stå inde for hjælpearbejdet, og hjertet er på det rigtige sted.

Jeg har ikke altid vidst, hvilken betydning englen har. Englen er en budbringer for den højeste kærlighed. Gud elsker for at elske. Det er ren kærlighed.

Englene bliver sendt afsted med et kærlighedsbudskab. Gud er genial, fordi han har sådan en budbringer – og det er dejligt, at mennesker tør bruge englen som symbol, understreger kunstneren.

Bodil



I 2021 håber Skovgårde Bibelcamping at kunne gennemføre en normal bibelcamping med temaet "Hjertestarter".

'Dryp' fra Skovgårde Bibelcamping bliver til julekalender

Der er brug for opmuntring i denne mørke tid, mener Skovgårde Bibelcamping, som har valgt at lancere en julekalender. De første 24 dage af december vil der på FB og skovgaardebibelcamping.dk komme daglige "dryp" fra sommerens bibelcamping.

Samtidig vil brugerne kunne se fremad mod sommeren 2021.

- Vi tror, at mange deler programudvalgets store taknemmelighed over, at det lykkedes at gennemføre bibelcampingen i fuld skala i sommeren 2020. Det er takket være alle deltagernes positive tilgang – ja, og at Gud var med os! fastslår lejrchef Peter N. Andersen. Han fortsætter: "Vi vil i denne adventstid gerne minde hinanden om, at det gode budskab om Jesu komme til os står urokkeligt fast. I udvalget har vi allerede blikket rettet frem mod den kommende sommers bibelcamping, hvor programmet i hovedpunkter er sat."

Temaet for bibelcampingen i 2021 er "Hjertestarter", og der bliver bibeltimer ved forstanderne på to af landets bibelskoler: Robert Bladt, fra Indre Missions Bibelskole i Børkop og Henrik Nymann Eriksen fra Luthersk Missions Bibelskole i Hillerød.

Børn og juniorer vil kunne deltage i Gospel Kids hele ugen.

Bodil

Gratis hæfter til romafamilier

Dansk Balkan Mission har for 5. år i træk udgivet et børnehæfte på rumænsk. De skal uddeles i julepakker til 1800 romafamilier.

Hæftet er fremstillet for at være en del af DBM's jule-hjælpepakker til roma-landsbyer i det område, hvor organisationens hjælpearbejde foregår. Befolkningen er hårdt ramt af corona-restriktioner, og de kun må færdes med gyldige passersedler. Men det er sjældent, at de har en sådan, da mange af dem er dag-ansatte. De allerfleste roma'er mangler også det allermest basale som rent vand, sanitetsforhold og varme.



Bogen "Barnet i krybben" (2016) handler om Bebudelse, Jesu fødsel og hans betydning.

DBM har i forvejen kristen litteratur på østeuropæiske, afrikanske (somali) og mellemøstlige sprog (herunder arabisk, farsi, georgisk). Der er også flere børnebøger om blandt andre Ruth og Daniel fra Det gamle Testamente. Desuden er der oversat en lille børnesang med noder.

Bøgerne trykkes og betales gennem indsamlede gaver til projektet, og de kan frit bestilles til uddeling mod betaling af porto, oplyser projektkoordinator i DBM, Knud Skov.

Bodil

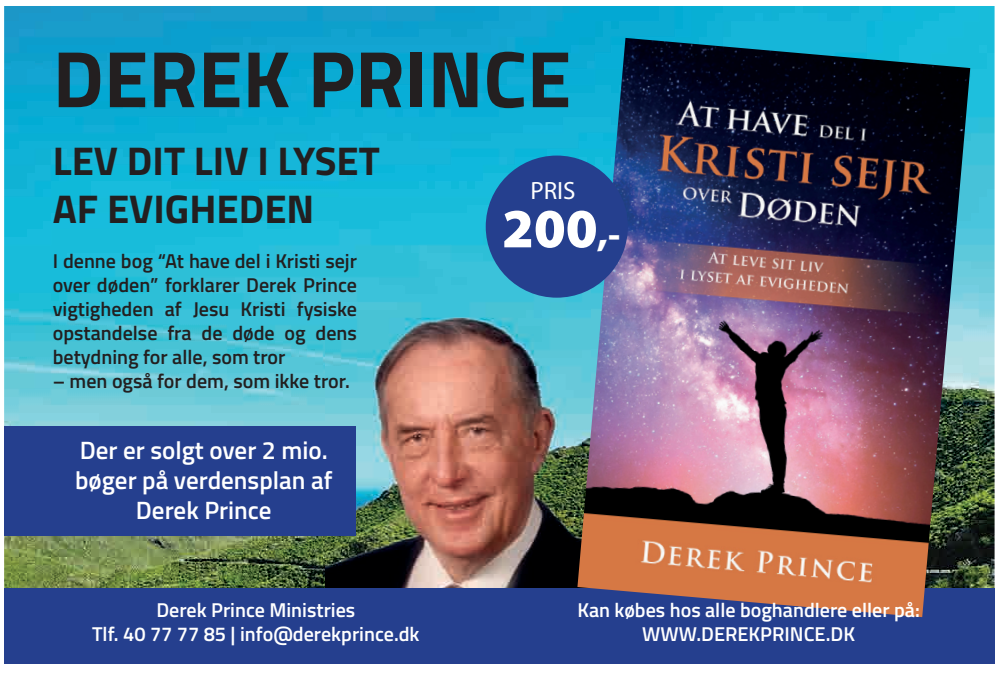

LEDERARTIKEL



En succes for julens budskab

I den forløbne uge har vi haft meget travlt med at sende 40.000 ekstra juleaviser fra Udfordringen til alle dele af landet.

Mange læsere har bestilt 10-50-100-500 eller 1000 eksemplarer…! Ja, der er endda to kristne pensionister i Sønderjylland, Kaj Holst og Gunnar Nørby, som hver har arrangeret, at 4.000 ekspl. omdeles. Altså 8.000 i alt.

Det er virkelig imponerende og opmuntrende!

Vi trykte i første omgang 35.000 *ekstra* juleaviser ud fra de ca. 28.000 bestillinger, der var kommet ind. Men da der blev ved med at komme bestillinger ind, måtte vi trykke 5.000 ekstra aviser i torsdags.

Desuden har Juleavisen været omdelt sammen med de to lokalaviser Christiansfeld Avis og Lunderskov Folkeblad til godt 11.000 husstande.

Juleavisen har i forvejen været udsendt til Udfordringens abonnenter 2 gange (nemlig i uge 49 og 50). Dvs. ca. 11.000 ekspl. Vi håber, at rigtig mange af vores læsere vil give det ene eksemplar videre.

I alt er vi altså oppe på at få uddelt over 50.000 juleaviser – og endnu flere, hvis hver læser giver en af sine to juleaviser (fra uge 49 og 50) videre.

Man kan vist roligt betegne det som en succes.

Guds ord vender ikke tomt tilbage

Vi har bedt meget om, at vi måtte finde de rigtige artikler. Flere læsere har sagt, at det er lykkedes.

Nu må du bede om, at ordet gør sin virkning.

At Helligånden må røre hjerterne i denne specielle Corona-tid, hvor så mange er bange og urolige.

Bed om, at læserne må opleve, at Gud kan give os fred og tryghed trods omstændighederne – ja, meget mere: Jesus Kristus kan give os tilgivelse, frelse, genoprettelse, helbredelse og evigt liv.

Bed også om, at julens budskab må ændre på de negative angreb på kristne (se fx forsiden), som mærkeligt nok altid dukker op i juletiden. Det er, som om fanden raser ekstra meget netop i adventstiden.

Men når vi beder, sker der noget. Hver enkelt bøn har en betydning. Og vi har det løfte, at Guds ord ikke vender tomt tilbage. Det gør sin virkning.



Henri Nissen
Ansvarshavende redaktør

UGENS PRÆDIKEN

Af Jørgen Hedager Nielsen

Forfatter og pensionist



Glædelig dommedag...?

Vi siger glædelig jul, godt nytår og tillykke med fødselsdagen. Men det lyder ikke helt så naturligt at sige "Glædelig dommedag".



Jesus taler om store rystelser umiddelbart før sin genkomst til jorden. Men som kristne skal vi ikke frygte, for Jesus tilføjer til sidst "når disse ting begynder at ske, så ret jer op og løft jeres hoved, for jeres forløsning nærmer sig."

Ordet "dommedag" er en festdræber. Det er ikke egnet til at skabe god stemning. De fleste forbinder det med uhygge, skræk og frygt – eller overtro. Ikke desto mindre skal vi beskæftige os med Jesu genkomst og dommedag i denne adventstid.

Da der var klimatopmøde i København, stillede en journalist fra Ritzau et spørgsmål til biskop Steen Skovsgaard: "Kan det tænkes, at klimaforandringerne er et tegn på dommedag?"

Biskoppen svarede: "Jeg kan ikke udelukke, at klimaforandringerne kan være et tegn på Jesu genkomst." Det svar medførte en vældig debat. Mange mente, det var forkasteligt, at en biskop overhovedet ville gå med på tanken om dommedag.

I løbet af debatten uddybede biskoppen sit svar: "Tegnene skal få os til at våge og bede. Men samtidig skal man huske, at de er en påmindelse og et løfte om Kristi genkomst. Så det er en glædelig dag at se frem til for de kristne." En glædelig dag, sagde han.

Kaj Munk var inde på noget af det samme i en adventsprædiken, hvor han fortalte følgende oplevelse: "For en 15-16 år siden stod jeg en perlende sommer-morgen i min have, aldeles fortabt i livets dejlighed. Da hørte jeg på en gang en underlig tone i luften, og jeg tænkte: Det skulle dog vel aldrig være Herren, der kommer igen? Det viste sig nu senere, at redningsbåden ved havet holdt øvelse, og det var en raket, der var fyret af. Men jeg hverken lo ad mig selv eller skammede mig. Jeg havde fået noget at vide om mig selv, jeg var glad for. Og aldrig vil jeg glemme den følelse af lykke, der greb mig ved muligheden for, at det kunne være ham selv."

"Aldrig vil jeg glemme den følelse af lykke" – det er en glædelig dag at se frem til for de kristne. Hvordan kan både Skovsgaard og Kaj Munk kalde dommedag – Jesu genkomst – for en glædelig dag? De har det fra Jesus. Disciplene stillede engang Jesus et spørgsmål, der fik ham til at profetere om sin genkomst og de tegn, som skal præge tiden inden. Det læser vi om i Lukaseevangeliet kapitel 21.

Jesus sluttede opremsningen af tegnene – som han også kaldte veer – med at sige: "På jorden skal folkene gribes af angst, rådvilde over havets og brændingens brusen. Mennesker skal gå til af skræk og af frygt for det, der kommer over verden. Og da skal de se Menneskesønnen komme i en sky med magt og megen herlighed."

Sådan beskriver Jesus tiden inden genkomsten og selve genkomsten. Umiddelbart er det ikke noget, der lyder særlig rart. Alligevel føjer han til: "Men når disse ting begynder at ske, så ret jer op og løft jeres hoved, for jeres forløsning nærmer sig."

Det er ikke alle, der behøver at være bundet af angst, rådvildhed, skræk og frygt. Til disciplene siger Jesus: "Når disse ting begynder at ske, så ret jer op og løft jeres hoved, for jeres forløsning nærmer sig." Eller med biskoppens ord: "Det er en glædelig dag at se frem til for de kristne."

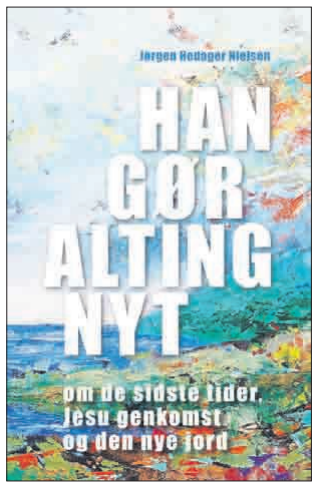

Jørgen Hedager Nielsen redigerer hjemmesiden genkomst.dk, hvor andagten er fra. Han er forfatter til: "Han gør alting nyt – de sidste tider, Jesu genkomst og den nye jord" (Lohse, 2016)

Søndagens tekst: Luk. 21, 25-36

Tegnene på, at Jesus snart kommer igen

25 Der vil komme varsler på himmelhvælvingen, både ved solen, månen
og stjernerne, og i hele verden vil folkeslagene blive grebet af angst og stå
rådvilde på grund af mægtige bølger
og den brusende brænding. 26 Folk vil
besvime af rædsel, når de ser, hvad der
er ved at ske med jorden, for himlens
kræfter vil komme ud af balance. 27 Da vil
de se Menneskesønnen komme til syne
i en sky med kraft og megen herlighed.
28 Når alt det her begynder at ske, så ret
ryggen og løft hovedet, for befrielsens
time nærmer sig."
29 Jesus fortsatte med følgende billede:
„Se på figentræet og alle de andre træer.
30 Når I ser træerne springe ud, ved I, at
sommeren er på vej. 31 På samme måde
kan I også vide, at Guds rige er nær, når
alt det, jeg her har beskrevet, begynder
at ske. 32 Det siger jeg jer: Mit udvalgte folk
skal ikke forgå, selv om alt det her vil ske.
33 Himlen og jorden skal forgå, men mine
ord skal aldrig forgå

Vær altid parat

34 Pas på, at I ikke bliver opslugt af fester,
drikkeri og dagliglivets bekymringer, så det
kommer fuldstændig bag på jer, når det
endelig sker. 35 Det vil komme til at berøre
alle mennesker på hele jorden. 36 Vær altid
på vagt og bed om, at I ikke bliver løbet
over ende af alt det, der skal ske, men at I
kan stå frem foran Menneskesønnen med
frimodighed."

Teksten er fra Bibelen på Hverdagsdansk

Af Brian Duus Nørgaard

Folkeskolelærer og mediemedarbejder i Åbenkirke Herning

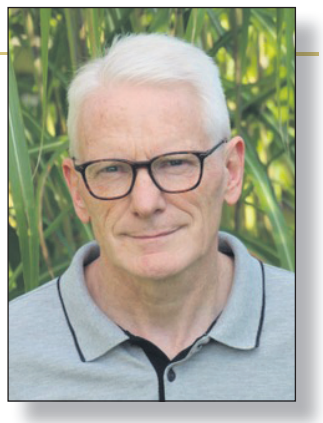

Hvordan når vi uden for kirkedøren med vores Facebookside?

Vi skal være dygtige til at slå relevante og interessante opslag op på vores kirkers Facebook-sider. For det er sådanne opslag, der fanger interessen hos de mennesker, som ikke plejer at komme i kirke.



Vores opslag på facebook skal ideelt set tage afsæt i, hvad de kirkefremmede er optaget af. Fx hvad de drømmer om og er passionerede omkring. I opslagene kan vi komme med kirkens svar og forslag til løsninger i forhold til læsernes spørgsmål og længsler.

Rigtig mange lokale kirker og kirkelige organisationer har med en Facebookside set værdien i at have et virtuelt vindue. Et vindue med gardinerne trukket fra 24-7.

Men hvem ønsker vi egentlig, der skal kigge ind ad vores vindue? Og hvordan lykkes vi bedst med at få folk til at blive hængende?

Fang brugernes interesse

Enhver bruger af Facebook vil møde et hav af nye opslag på sin væg. De fleste opslag får bare få sekunders eller ingen opmærksomhed, inden man scroller videre ned gennem siden.

Indimellem stopper man op. For der er noget, der fanger. Opslaget kan vække nysgerrighed og måske endda overraske. Eller underholde. Måske appellere til følelserne. Ja/nej-spørgsmål i opslaget fastholder interessen.

Kunsten er, at vi laver et indhold, som fremstår interessant og informativt.

Kort tekst og billeder

Et opslag med højest 250 tegn har øget chancer for at blive læst. Undersøgelser inden for området fortæller, at et kort opslag høster flere likes og kommentarer end lange opslag. Denne respons holder liv i opslaget og hjælper med, at det komme ud til flere brugere. Opslaget når også længere ud, hvis det deles.

Vi kan godt overskride de 250 tegn. Men det kræver, at opslaget får sat nogle kroge i modtagernes opmærksomhed inden for de første få linjer.

Opslaget bør altid været skrevet i et glasklart og varieret sprog, støvsuget for sproglige fejl.

Fotos, videoer og grafik i posts er i høj grad med til at skærpe modtagernes interesse. Det bekræfter flere undersøgelser.

Mangeartede opslag

Indhold, sprog og visuelle udtryk skal altså være på plads i vores opslag. For indbydende og imødekommende opslag tiltrækker, og de er som lim for opmærksomheden.

I min surfen rundt på en del kirkesider har jeg mødt mange forskelligartede opslag. På en Facebook-side kan der være et opslag, som gengiver hovedpunkterne fra en prædiken. Og på samme side bliver jeg opfordret til at være en del af en bønnekæde.

Lidt længere nede på siden opmuntres jeg til at yde økonomisk støtte til et missionsarbejde i Afrika. Derefter popper et foto op med en præsentation af kirkens nyansatte ungdomsleder. Efter et rul med musen finder jeg en invitation til en jazzkoncert i kirkens lokaler.

De fem nævnte opslag er hentet fra forskellige kirkesider. Men på flere lokale kirkers Facebook-sider finder jeg en tilsvarende spændvidde af opslag.

Hvem er målgruppen?

Alle de nævnte opslag kan være relevante. Men har opslagene relevans for alle? Hvilke personer ønsker den lokale kirke at få i tale?

Er målgruppen for opslagene kirkens eller organisationens egne medlemmer? Gælder henvendelserne også dem, der kan være forankrede i andre kirkelige kredse? Eller ønsker man at nå ud til de mennesker, som ikke er vant til at komme i kirke?

Kirkelige Facebooksider, som sigter efter mange målgrupper, kan komme til at skyde med spredehagl. Måske med en virkning, hvor man kun rammer forholdsvis få med sine posts.

For eksempel kan den omtalte prædiken strø om sig med teologiske begreber. Den kirkevante kan nok afkode de vanskelige ord. Og vedkommende kan relatere til budskabet i teksten.

Derimod vil den kirkefremmede have svært ved fx at håndtere et udtryk som 'retfærdiggørelse ved tro'. For hvad betyder det? Opslaget kan forekomme uinteressant og uvedkommende.

Hurtigt vil han springe over. Og måske endda springe ud af den pågældende side. Og det er ikke sikkert, at han vender tilbage.

Afsæt i hverdagen

Det er faktisk muligt at gøre et post om en prædiken interessant for vores virtuelle ven. Det starter med, at vi skriver i et hverdagsagtigt sprog.

Dernæst vil opslaget score point på opmærksomhed, hvis det griber fat om dagligdags problemstillinger, vi alle kan spejle os i. Fx om skyld og dårlig samvittighed. Eller om store beslutninger, vi kan stå i. Eksempelvis om valg af uddannelse og ægtefælle. Det kan vende etiske spørgsmål om aktiv dødshjælp. Eller genteknologi. Og så kan opslaget understrege, at der i Bibelen og i troen kan være hjælp til afklaring af spørgsmål og svære dilemmaer.

Opslaget kan have et link til kirkens eller organisationens hjemmeside, hvor emnet uddybes.

En personlig historie

Eksemplet med den nyansatte ungdomsleder kan gøres interessant for flere målgrupper, hvis det ikke kun indeholder faktuelle oplysninger om en ny medarbejder på posten. Også hér kan vi linke til en hjemmeside med en historie om en person, som kan have været udfordret og været igennem forskellige livsfaser.

En personlig historie vil altid bevæge os. For i den møder vi et menneske, vi måske kan spejle os i. Det kan være nærværende læsning for mange.

Ombord på samme båd

Opslaget om jazzkoncerten er mere ligetil. Her er vi ombord på samme båd. For jazz er fælles kulturgods, som vi alle kender fra radioen.

Måske vækker ordet jazz genklang i vores kirkefremmede ven. For igennem årene kan han have opbygget en meterlang CD-samling med alverdens genrer af jazz. Altid er han på udkig efter jazzarrangementer. Hurtigt vil han sikre sig en billet til de jazzede blå toner i kirkerummet.

Opslag i øjenhøjde

Facebook-opslag, som er rettede mod de kirkefremmede, skal altså medtænke den verden og det liv, de er en del af. Opslagene skal ideelt set tage afsæt i, hvad de kirkefremmede er optaget af. Fx hvad de drømmer om og er passionerede omkring. I opslagene kan vi komme med kirkens svar og forslag til løsninger i forhold til læsernes spørgsmål og længsler. Alt sammen fremført i et hverdagssprog. Uden brug af ord fra det indforståede kirkelige klubsprog.

I Danmark har omkring 3,8 millioner en Facebook-profil. Og blandt de 16 til 89-årige er det cirka halvdelen, der dagligt er på Facebook. Med vores opslag i øjenhøjde kan vi som kirker og kirkelige organisationer møde nogle af disse mange brugere.

En lukket gruppe

Hvad gør vi så med de opslag, som ikke er aktuelle for kirkefremmede? Fx opslaget om at være med i en bønnekæde. Eller opmuntringen om økonomisk at bidrage til et missionsarbejde.

En løsning kan være, at kirken opretter en 'lukket gruppe'. Her skal man anmode om medlemskab for at blive en del af sidens fællesskab. Eller gruppens medlemmer kan invitere folk ind.

Spillereglerne i en lukket gruppe kan være ret vide. For i en lukket gruppe kan der være stribevis af opfordringer til at koble sig på projekter om bøn og mission. Disse opslag rammer plet blandt de kirkevante Facebook-venner. Og det kan være i orden at spille bold med de teologiske begreber og kommunikere i et mere indforstået sprog.

Man kan også inden for gruppen bede om gode råd eller hjælp til fx praktiske opgaver. Eller anmode om forbøn.

Svar på søgen

Som kirker vil vi med både en åben og en lukket Facebook-side kunne nå ud til mange grupper af mennesker. De er alle på udkig efter et eller andet. Ved at kigge ind ad vores kirkers Facebook-vinduer finder de måske svar på netop det, de søger efter.



Fra SYGDOM til SUNDHED



Du er velkommen til at skrive og stille mig spørgsmål. Der bliver bedt for alle brevemner. Ønskes en salvedug tilsendt, medsend da venligst adresseret og frankeret svarkuvert: Brug quickbrev 29 kr. for levering næste hverdag (skal markeres med Q og afleveres på postkontoret) eller alm. post 10 kr. (levering inden for 5 hverdage).

Orla Lindskov Christensen, Anne Maries Vej 16, 9000 Aalborg - Orla@udfordringen.dk

BREV:

Tanken om julen giver mig søvnløse nætter

Kære Orla Lindskov

Jeg er en kvinde på 55. Jeg er sund og rask. Dog døjer jeg ind imellem med hovedpine.

Min læge siger, at det skyldes stress. Så det tager jeg ikke så alvorligt. Det er ikke derfor, jeg skriver til dig.

Jeg har fået et problem. Jeg døjer med min nattesøvn. Det er den kommende juleaften, der plager mig.

Min mand og jeg skal have vores to børn + svigerbørn og 5 børnebørn på besøg juleaften. Vi bliver altså elleve i alt.

Fire af dem skal overnatte, altså to voksne og to børn. Disse to børn er ret små, og de er meget urolige, især når der er andre børn til stede. Så bliver de larmende og støjende. Og det bliver næsten umuligt for forældrene at få dem i seng.

Mit problem er da, at på grund af for megen larm, så bliver jeg glemsom og distræt og har svært ved at koncentrere mig om madlavningen, og også om alle de andre praktiske ting, der hører med til juleaften. Jeg frygter, at hele aftenen skal gå i skudder – mudder.

Heldigvis er min mand der for mig. Han er utrolig hjælpsom og dygtig i køkkenet og siger, at jeg blot skal slappe af, og at det hele nok skal gå. Det vil jeg også helst tro.

Men jeg kan alligevel ikke lade være med at bekymre mig, og det ødelægger min nattesøvn for øjeblikket.

På min arbejdsplads har jeg af og til hørt arbejdskammerater klage over, at de sover dårligt om natten. Men det er slet ikke før gået op for mig, hvilken gave en god nattesøvn er. Det forstår jeg nu, hvor jeg ikke kan sove på grund af bekymring. Hvor kan en nat være lang, når man ikke kan sove.

Jeg har prøvet søvnløshed før. Men det har altid blot været en enkelt nat i ny og næ. Men nu er det den ene nat efter den anden. Og så tænker jeg: "Gid blot juleaften var overstået."



- Jeg frygter, at jeg ikke kan koncentrere mig om alt det praktiske juleaften, når børn, svigerbørn og børnebørn kommer. De små bliver larmende og svære at få i seng, og jeg lider i forvejen af stress og hovedpine, skriver En søvnløs kvinde.

Om natten hører jeg vores stueur slå både et, to, tre og fire. Jeg kaster mig frem og tilbage i sengen. Vender hovedpuden. Nogle gange også dynen. Så hører jeg, at togene, busserne og bilerne begynder at køre. Så er det morgen i København, og jeg er sløj og uoplagt og skal alligevel på arbejde.

Kære Orla Lindskov, vil du godt gå i forbøn for mig og sende mig en salvedug til under min hovedpude. Jeg håber og tror, at Gud vil hjælpe mig.

De bedste hilsener fra
En søvnløs kvinde.

SVAR:

Søvnløse timer kan bruges til bøn for dine kære

Kære søvnløse kvinde

Hvor er det underligt med os mennesker. Vi tager ofte de gode dage og de gode nætter som en selvfølge:

Den raske synes, at det er en selvfølge, at han er rask.

Den, der har fast arbejde, synes det er en naturlig ting. Det er da så ligetil, at man har sit faste arbejde at gå til hver dag.

Den, der har penge nok, finder det helt selvfølgeligt, at han har råd til at anskaffe sig det meste af, hvad han har lyst til.

Kan ramme psyken

Hvor er der mange goder, der er blevet en selvfølge for os. Tit glemmer vi at takke for goderne.

Sådan har de fleste det nok også med en god nattesøvn. Man tager søvnen som en selvfølge, indtil man ligger der den ene nat efter den anden og ikke kan sove.

Hvor kan en søvnløs nat være lang at komme igennem. Det oplever du lige nu.

Det farlige i din situation er, at nattens mørke udenfor dit vindue let kan udvide sig og blive til et mørke og en depressiv tilstand indenfor dit vindue, indenfor i dig. Jeg har oplevet en del, som blev ramt i psyken på grund af søvnløshed.

David sagde tak til Gud trods farer i ørkenen

Lad os læse i Bibelen om David og om hans natte-ophold i ørkenen:

David oplevede nemlig en tid, hvor han var i livsfare og på flugt fra fjender, som ville slå ham ihjel. Han var endt ude i den øde og nattekolde Judas ørken. Men på trods af det er han forbavsende glad og taknemmelig. Han udbryder midt om natten:

"Gud, du er min Gud, jeg søger dig, min sjæl tørster efter dig, min krop længes efter dig i det tørre, udpinte, vandløse land.

- - - Mine læber skal lovsynge dig, ja, jeg vil prise dig hele mit liv, i dit navn vil jeg løfte mine hænder.

Min sjæl mættes som af fede retter, og min mund lovpriser med jublende læber, når jeg på mit leje husker dig og tænker på dig i nattetimerne.



Jeg har i nogle tilfælde haft fornemmelsen af, at det var Gud, der vækker mig op til forbøn om natten, fx for at bede for syge, der lå søvnløse på grund af smerter.

For du er blevet min hjælp, og jeg jubler i dine vingers skygge. Min sjæl hænger ved dig, og din højre hånd holder mig fast."

Bed for juleaften

Hvad kan vi lære af David?

Vi kan lære, at det er godt at bede under alle forhold.

Ligger man lysvågen, som du jo nu gør om natten, så gør som David, bed og søg Gud.

Gør det, når du kaster dig frem og tilbage i sengen. Når du vender hovedpuden og endda vender dynen. Der er nogle søvnløse, der tæller får for at falde i søvn.

Jeg har selv prøvet søvnløshed. Men jeg har altid brugt mine søvnløse timer til at bede for familie og venner og for de syge, som jeg jo kender mange af. Jeg har brugt i Jesu navn at nævne dem ved navn.

Jeg har i nogle tilfælde haft fornemmelsen af, at det var Gud, der vækker mig op til forbøn om natten.

I nogle tilfælde drejede det sig om syge, der lå søvnløse på grund af smerter.

Når du nu ligger og er søvnløs på grund af den kommende juleaften, så bed for jeres juleaften. Velsign aftenen i Jesu navn.

Bed for din mand, bed for dine børn, svigerbørn, børnebørn. Nævn dem alle ved navn ind for nådens trone og i Jesu navn. Så tror jeg, at Jesus vil besøge jer juleaften, og ikke mindst besøge dig og give dig fred.

Med venlig hilsen
Orla Lindskov

MIN OPLEVELSE:



Kære Orla Lindskov

Tak for salvedugen, som du havde bedt over i Jesu navn, og efterfølgende sendte til mig.

Jeg takker Jesus for, at han i sin nåde har velsignet salvedugen, så jeg i dag i Udfordringen kan vidne om, at mine smerter er borte.

Kærlig hilsen
E.



Lægepræsten udgiver bog om psykiatri og tro

Lægen Poul Henning Krog har skrevet en bog om samspillet mellem psykiatri og kristen tro – for bl.a. at give syge-personalet større forståelse for patienternes åndelige virkelighed.

– At skrive denne bog har været en åndelig rejse, der har forandret mig – og udvidet min horisont.



Lægepræsten Poul Henning Krog har skrevet en selvhjælpsbog til fornyelse og forståelse af sind og livsopfattelse.

Det siger Poul Henning Krog om sin nyeste bog "PsykiaTro", som netop er udkommet.

– Mine patienter på den psykiatriske afdeling, hvor jeg arbejder som læge, har forhåbentlig fået en *opdateret* sparringspartner, siger han.

– Jeg håber også, at nogle af dem, jeg når ud til som præst i Pinsekirken i Svendborg og i min brevkasse her i Udfordringen, får gavn af de mange timer, jeg har brugt på at studere, forstå og skrive, siger forfatteren.

Han gik i gang med bogen for fire år siden.

Være-dygtighed

Hvad handler bogen så om?

- Bogens hovedperson eller stærkeste ingrediens er jo din og min hyrde: Jesus.

Det er den kærlighed, vi har så hårdt brug for at modtage og dele indbyrdes - for at være levedygtige.

Som jeg skriver på bogens bagside, er det vigtigt, at vi er "væredygtige" – ikke bare bæredygtige, siger Krog.

Inspiration fra salme 23

At han ikke kun er læge, men også præst i en frikirke i Svendborg, viser sig bl.a. ved, at han inviterer læseren til at fordybe sig i Salme 23 fra Bibelen.

– Denne hyrdesalmes visdom har ofte været et fristed for mig som personlig kristen. Jeg er et menneske, der gerne vil ledes af Gud, men som ind imellem bakser lidt med at slippe kontrollen og luge ud i forpligtelser – for at finde tid til den nødvendige hvile, retræte og væren. Det er her, hvor ting har det med at falde på plads af sig selv, og harmonien lettere kan indfinde sig, forklarer han.

Acceptance and Commitment Therapi

– Alle 16 kapitler starter med en af salmens linjer, som herefter bl.a. kombineres med de bedste guldkorn fra mine intense studier i den anerkendte terapiform *ACT - Acceptance and Commitment Therapi,* der er et vitalt redskab til at forny sindet.

Det har beriget og inspireret både mig selv, mine nærmeste, venner og samarbejdspartnere.

Disse mennesker har direkte eller indirekte været med til at prøve og afprøve nye færdigheder. Vi har alle fået et lille puf

> ***"En usædvanlig og sjælden bog om kombinationen af videnskab, psyke og personlig tro. Jeg kan på det varmeste anbefale bogen.***
>
> Prof. Niels Christian Hvidt

– dybere ind i forståelse af livet.

I den kognitive terapi, ACT, fokuseres på at opnå et *værdibaseret* liv for at opnå psykologisk robusthed og fleksibilitet.

Det handler om begreber som: Accept, bevidst nærvær, adskillelse, værdier, engageret handling og det iagttagende selv.

Og om de processer, som kan lede hertil, hvis vi altså ikke modarbejder dem gennem fornægtelse og projektioner, men ser os selv og hinanden i øjnene uden parader.

At vende mørket ryggen

– Det er en anderledes tilgang til det mørke, der til tider truer med at ødelægge os og vores livskvalitet. Et mørke, som vi er kaldet til at vende ryggen. Ved at vælge sandhed, barmhjertighed og være autentiske.

Gud ønsker ikke, at vi skal overanstrenge os på hans vegne - have så meget fart på og så mange gøremål, at vi selv eller andre kan blive syge eller på anden vis påvirkes negativt.

Salme 23 kommer os til undsætning med påmindelser om hvilen, som er en del af Guds plan for os. I Bibelen og i bogen mindes vi også om det gennem fokus på Martha og Maria. Overhører vi det, overhører vi Gud.

Hvis Gud eksisterer

– I PsykiaTro forsøger jeg desuden i et enkelt kapitel - i al ydmyghed - noget så specielt som en form for bevisførelse for, at Gud eksisterer. Det er et modspil til det modsatte ateistiske livssyn, som bl.a. forskellige videnskabsmænd uden erfaringer med Gud tidligere har haft held med at udbrede i verden.

Udover en linje fra Salme 23 indledes hvert kapitel i bogen med sætninger om tro og troende på Sydfyn. Lidt lokal må man vel have lov at være - selv om Gud er universel.

Alle kapitler slutter med en bøn, læserne kan bede. For bøn er et af de stærkeste værktøjer, jeg kender, hvis man ønsker at henvende sig og holde kontakt til Gud. Bønnerne er nøje udvalgt fra de sidste 800 års kirkehistorie.

Egne trosoplevelser

At skrive bogen har genoplivet nogle flere af de fine trosoplevelser, Gud gennem årene har givet mig. Disse små personlige historier er brugt som krydderier hist og pist. De har samtidig fyldt mig med fornyet taknemlighed og fået mig til igen at huske, hvad Gud har givet mig at dele.

Øjenåbner for sundhedspersonale

– Jeg håber også, at bogen vil blive smagt på af dem, der måske for første gang i deres liv søger et indblik i troens verden.

Ikke mindst de mange dygtige, pligtopfyldende læger, sygeplejersker og assistenter, der i deres vigtige arbejde møder troende, som de ikke nødvendigvis forstår. Måske er troens univers helt uden for deres eget erfaringsgrundlag.

Måtte disse læsere bære over med mig de gange, hvor min begejstring for Gud er lige lovlig tydelig.

Det sker så let for en præst, der har prøvet troens vinger og oplevet, hvad de formår. Og som inderligt gerne vil dele den fuldstændig bivirkningsfrie medicin med nogle af dem, der endnu ikke har fået øje på den.

Undervisning

Poul Henning Krog tager også ud og holder foredrag og kurser, og her glæder han sig til at undervise om bogens emne.

Bogen indbyder også til dialog og gruppesamtale gennem flere sider fyldt med spørgsmål, der er forslag og inspiration til samtaler om nogle af de emner, der berøres undervejs. Bogen kan fx læses sammen med en bønnepartner eller i en netværksgruppe.

Man kan læse mere om lægepræsten og købe bogen på hans hjemmeside – som hedder: poulhenningkrog.dk

Bogen er udgivet på eget forlag, men kan også købes i Udfordringens bogsalg: Hosianna.dk.

Tina/Henri.

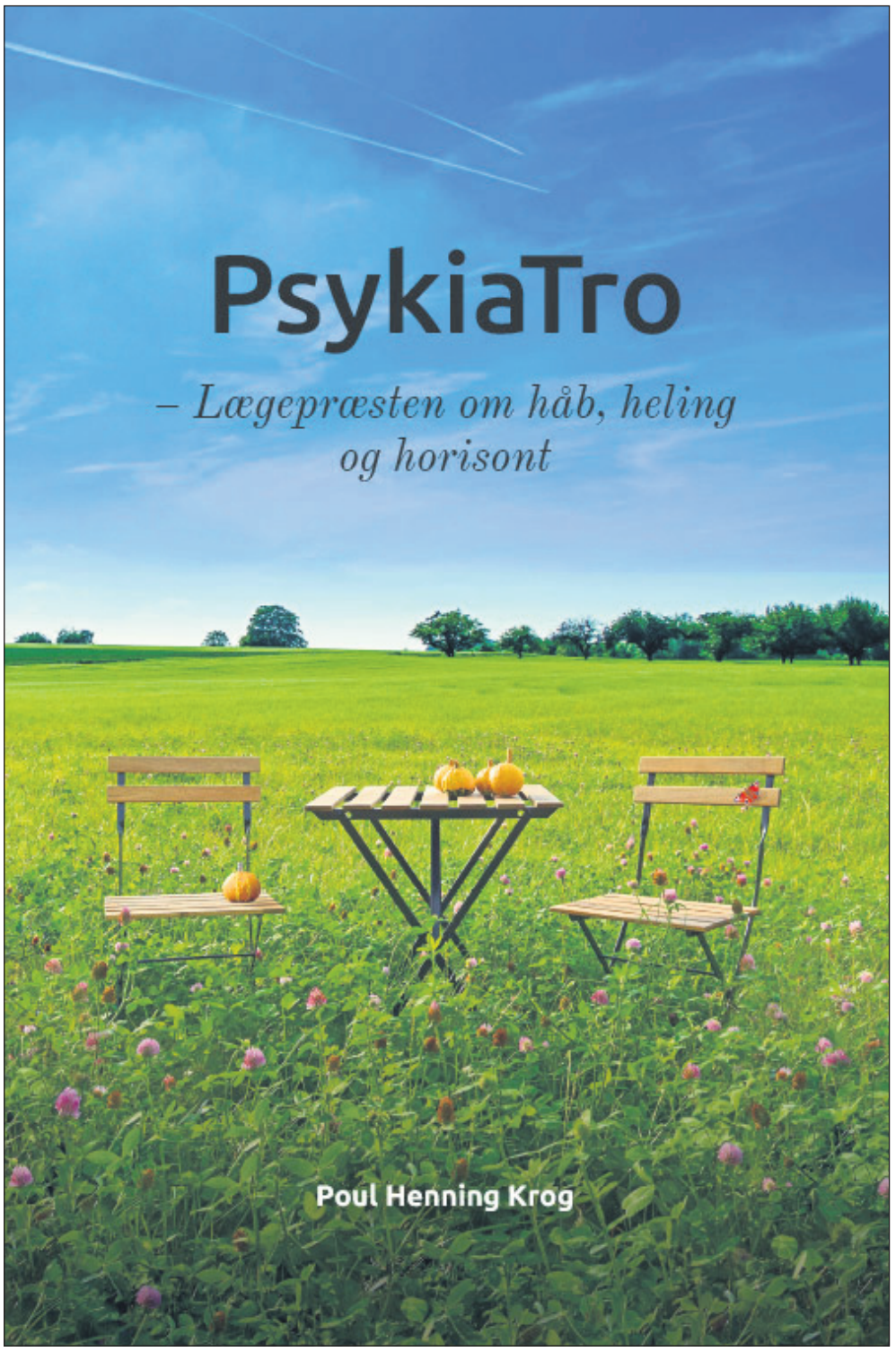

Poul Henning Krog: PsykiaTro - Lægepræsten om håb, heling og horisont. 352 sider, 249 kr. Kan købes på hjemmesiden poulhenningkrog.dk eller webshoppen Hosianna.dk.



Mission Afrikas generalsekretær 50 år:

Folk skal kunne tage imod Kristus i deres egen kultur



Af Katrine Lund

Da Henrik Engelbrekt Refshauge tiltrådte som generalsekretær i Mission Afrika i 2018, var økonomien i krise, og baglandet svandt ind. Men nu ser generalsekretæren optimistisk på en fremtid, hvor mission går alle veje. Søndag 29. november fyldte han 50 år.

I Henrik Engelbrekt Refshauges ansøgning for 2½ år siden kunne Mission Afrikas bestyrelse læse, at "mit livsmål og kald er at være katalysator for, at mennesker får mulighed for at tage imod Kristus i den kontekst og kultur, der er deres."

Vil du tænde, må du brænde

Mission Afrikas generalsekretær er født ind i en familie med mission i hjertet.

"Jeg kom meget på Humlumstrand søndagsskolelejren som barn, og når vi stod i indgangen hang sloganet "Vil du tænde, må du brænde" over døren. Det har sat visionen for min fremtid", fortæller Henrik.

"Min mor Herdis og far Bent var gode til at dele liv med andre mennesker, og var ikke blege for at fortælle om deres tro og være nysgerrig på andre menneskers tro. Jeg har selv været ansat i både indre og ydre mission, og denne bagage præger mig dybt.

"Mission handler om forkyndelse både med ord og diakoni. Det handler om engagement og kærlighed. Vi kan ikke give det kristne budskab videre både i ord og handling uden at slå følgeskab med andre mennesker og være åben for det, de kan give."

En udfordring af de større

Økonomien var i krise i Mission Afrika, da Henrik tiltrådte som generalsekretær. Som det gælder for mange andre missionsorganisationer, stod Mission Afrika over for den udfordring, at det traditionelle bagland svinder ind, mens det er vanskeligt at engagere yngre kræfter både som donorer og frivillige.

Også indtægterne fra Mission Afrikas genbrugsbutikker var nedadgående, og samtidig var organisationens tidligere ungdomsafdeling Afrika in Touch gået konkurs. Generalsekretæren erkender da også, at det har været en stor mundfuld at blive leder af et missionsselskab med små 20 ansatte ude og hjemme.

"Jeg har brugt meget tid på at få den rette udvikling som topleder med så meget personaleansvar. Min bestyrelsesformand og næstformand har været utrolig gode at sparre med, og så har jeg haft en coach ved siden af og brugt min far rigtig meget, indtil han desværre døde i marts i år," fortæller generalsekretæren.

De 5 F'er

Hvad er de vigtigste spørgsmål for en 109-årig missionsorganisation, der vil være relevant i dag?

"Verden forandrer sig hele tiden, og den forandring er vi nødt til at følge for at være relevante for nutiden og kunne engagere de næste generationer i mission på en anden måde," siger Henrik Engelbrekt Refshauge.

"Jeg har forsøgt at skærpe organisationen på det, jeg kalder de fem F'er: **Fundraising, Faglighed, Formidling, Folketing** – forstået som lobbyvirksomhed og netværksdannelse – og **Frivillighed**. Vi har stadig 2000 frivillige, og rigtig meget handler om at få dem til at tage mest muligt ejerskab og lade dem udvikle agile, dynamiske måder at gøre tingene på.

Vi har nu godt ti frivillige projektgrupper, som hver arbejder med det, de brænder særligt for, fx sundhed, SAT-7 eller et bestemt land. En gruppe unge frivillige har for første gang selv stablet et projekt på benene omkring en kaffefarm og skole i Uganda, hvor vi sender mange volontører til. Det viser, hvor stort udviklingspotentiale der er i at skabe ejerskab."

Tiltrækker unge

- Hvad er ellers status på arbejdet med at få flere unge engageret i Mission Afrika?

"Det allerbedste er, når de unge kommer hjem fra volontørophold i Afrika og Cypern fyldte med glød i hjertet. Vi har ansat seks unge, der arbejder med børn og unge, vennerelationer, fundraising, kommunikation og netværk.

De har skabt en ny børne- og ungdomsorganisation, Mission Afrika Youth, hvor det bobler med nye idéer. F.eks. mødes nogle og bager kager, som de sælger i en sognekirke til fordel for Uganda, andre mødes og "syr for en sag", de holder møder rundt i landets kirker og foreninger mm., og det har skabt et skønt liv i organisationen og på kontoret i Århus.

Frygt vendt til glæde

Mission Afrikas økonomi var udfordret, da Henrik startede som generalsekretær september 2018. I dag ser det meget bedre ud på trods af coronasituationen.

"Bestyrelsen har gjort en kæmpe indsats for at trimme organisationen så sundt, at vi har udsigt til at gå ud af 2020 med et underskud på omkring halvanden million kroner, selvom de lukkede genbrugsbutikker i foråret gav sved på panden. Men vi er slet ikke i mål endnu," mener Henrik Engelbrekt Refshauge.

Vi er ved at etablere et netværk af virksomhedsledere, som skal med til at udvikle ideer og dele deres netværk. Det tager tid, men vi begynder også at se lyset og visionen blive stærkere og stærkere. Vi har brug for endnu flere stærke muskler hos erhvervsfolk, der har lyst til at lege med i en moderne missionsorganistion."

Evangelister til Danmark

"Det er fantastisk at mærke, hvordan kristendommen har vokset sig stærk i syd, så Lagos i Nigeria er det sted, hvor der bor flest kristne ift. indbyggertal. Mission Afrika grundlagde den lutherske kirke i Nigeria, og nu er formanden for det lutherske verdensforbund Nigerias lutherske ærkebiskop. Så bevægelsen går på mange måder den anden vej.

Vi har planer om at sende evangelister fra Nigeria til Danmark sammen med Folkekirkens Mellemkirkelige råd, for de kristne afrikanere kan lære os meget. Jeg har selv lært værdier fra dem som at have tillid til Bibelen, have et integreret/holistisk kirkesyn med fokus på fællesskabet fremfor det enkelte individ og om forsoning og fredeligt liv mellem kristne og muslimer. Og så er der karismatikken på alle planer," fortæller generalsekretæren.

Poolferie eller frontlinje

"Der er jævnligt problemer med korruption, også i vores partnerkirker i Afrika. Vi har oplevet mange skandaler og katastrofer som ebola, hungersnød og borgerkrig blandt vores partnere gennem historien.

I vores lederteam har vi sagt til hinanden, at når næste storm er redet af, skal vi sidde ved en pool med et glas rødvin og samle kræfter. Men det når vi ikke, før næste storm vælter ind over os. Når jeg tænker efter, tror jeg faktisk, det er, fordi vi står i frontlinjen i Guds Mission. Det er ikke vores, og derfor kan de mange angreb bare komme an. Det er Hans ansvar, og hold op hvor Han velsigner os."

Som alternativ til "poolferien" lader Henrik Engelbrekt Refshauge op ved at være leder af et 70 personer stort gospelkor i Esbjerg og tilbringe tid med sin hustru Christine samt parrets ialt otte børn – både i hjemmet i Kolding og i det nyerhvervede sommerhus ved Flovt Strand nær Haderslev.

Og så glæder han sig over, at børnene bærer lidenskaben for mission videre, bl.a. som lovsangsledere og i kirkeligt ungdomsarbejde.

Formandsskifte på Menighedsfakultetet

Sognepræst Jørgen Jørgensen fra Aabenraa har valgt at stoppe efter 19 år som formand for Menighedsfakultetet i Aarhus. Hans afløser bliver sognepræst ved Løsning og Korning kirker, Sune Skarsholm.



Jørgen Jørgensen vil nu koncentrere sig om arbejdet som sognepræst i Aabenraa.



- På MF er står auditoriet og alteret tæt sammen, forklarer den nye formand, Sune Skarsholm.

I Jørgen Jørgensens 19 år som formand har Menighedsfakultetet lanceret sin egen selvstændige bacheloruddannelse i 2005, opført tilbygningen og startet missionssamarbejdet 'TORVET' i 2012 i samarbejde med Israelsmissionen og Promissio samt besluttet at opføre et seksetagers byggeri i MF's baghave, som pt er ved at tage form på tegnebrættet.

I bestyrelsen siden 1984

Jørgen Jørgensens kom med i bestyrelsen allerede som studerende på MF, hvor han i 1984-'88 var informationssekretær.

I 1995 blev han valgt ind igen og var med frem til 1999. I 2001 blev Jørgen Jørgensen for tredje gang valgt ind i bestyrelsen, og de seneste 19 år har han som formand bidraget væsentligt til at tjene MFs mission: på folkekirkens trosgrundlag at uddanne engagerede teologer til opgaver i kirke og mission.

Stor arbejdsmængde

Jørgen Jørgensen understreger, at han i alle årene har været glad for arbejdet, men at arbejdsmængden er blevet for stor.

- Det har været utroligt spændende. Men også arbejdskrævende – og det daglige arbejde som sognepræst i et stort sogn er heller ikke blevet mindre. Jeg kan mærke, at jeg har brug for lidt mere tid til det hjemlige engagement, forklarer Jørgen Jørgensen.

Den afgående formand har ofte rost bestyrelsen for dens kompetencer og engagement, og han er derfor helt tryg ved at give stafetten videre: Miljøet omkring MF's ledelse - både i bestyrelse og blandt de ansatte - er i en absolut god gænge. Det er helt uproblematisk at give opgaven videre, fastslår han.

Teologien skal være i kontakt med Gud

Den nye formand, Sune Skarsholm, ser tilbage på sin studietid på MF med glæde:

- Jeg er taknemlig for den genuine og højt kvalificerede undervisning, som jeg fik på MF gennem min studietid. Jeg var heldig at påbegynde studiet, da mange af lærerne netop havde afsluttet deres disputatser og derfor var tilbage med masser af energi til at undervise, fastslår Sune, der er cand.theol. fra Aarhus Universitet.

Han var studentersekretær i Kristeligt Forbund for Studerende i perioden 2002-2005 og blev herefter generalsekretær i Dansk Ethioper Mission (nu Promissio). Siden 2015 har han været sognepræst i Løsning og Korning.

Sune er gift med Hanne Skarsholm, læge og ph.d stud. og far til tre drenge.

Den nye formand kender og anerkender både Menighedsfakultetets uddannelse og teologiuddannelsen på Aarhus Universitet. Men der er dog væsentlige forskelle, mener han:

- Jeg modtog bestemt også kompetent undervisning på Aarhus Universitet sideløbende med undervisningen på MF. Men jeg oplevede, at universitetets ikke-konfessionelle udgangspunkt og bevidste adskillelse af tro og viden virkede opløsende på teologiens kerne og sammenhængskraft.

Jeg tror, at det skyldtes, at mange af underviserne distancerede teologien fra dens kilder: at Gud er en levende og handlende realitet. Det virkede som om, at teologien mistede kontakten med Gud.

På MF fik jeg en undervisning, som var kvalitetsmæssigt på omgangshøjde med universitetets, men som tillige evnede at integrere tro og viden. Man kunne måske sige, at på MF stod auditorium og alter aldrig langt fra hinanden. Dermed var MF med til at give mig en identitet i en konservativ og praksisnær teologi, som jeg har trukket veksler på lige siden og er i stadig dialog med, forklarer Sune Skarsholm i en pressemeddelelse fra Menighedsfakultet.

Mogensen nu 70 år

Mogens S. Mogensen er kendt af mange som bl.a. islamekspert, og han er fortsat aktiv, nu hvor han runder de 70 år.



Mogens voksede op på landet i Brovst i Nordjylland, hvor han mødte Karin. Hun var datter af Missionsforbundets præst, Johannes Boelskifte. Selv kom Mogens fra en grundtvisk baggrund.

Sammen tog de senere ud som missionærer i Nigeria, hvor han i starten underviste på et gymnasium. Senere blev de meget engageret i kulturen blandt fulaner-folket, og Mogens skrev sin doktordisputats om, hvorfor de muslimske fulanere blev kristne.

Generalsekretær

Ikke mindst på grund af deres søn Anders, der gik på kostskole, rejste de i 1991 hjem til Danmark. Her blev Mogens først landssekretær, og da generalsekretær Gunnar Haunstrup pludselig blev ramt af en alvorlig hjerneblødning, blev Mogens generalsekretær.

De sidste 20 år har Mogens arbejdet som selvstændig konsulent bl.a. for biskopperne, Dansk Missionsråd, Tværkulturelt Center, Danmission og mange andre. Han er netop stoppet som formand for menighedsrådet i Tyrstrup Kirke, men fortsætter som formand for Folkekirkens Mellemkirkelige Råd.

For nylig udgav Mogens bogen: Erindringsglimt, som fortæller om et spændende og virksomt liv.

Bogen kan bl.a. købes på Hosianna.dk.

Henri.

Julegaver med indhold

LIVSBEKRÆFTENDE BØGER, FILM OG MUSIK

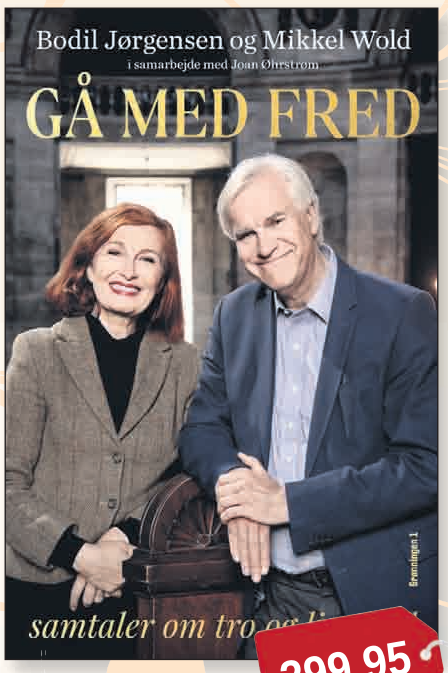

Samtaler om tro

I denne bog taler skuespilleren Bodil Jørgensen med Marmorkirkens præst Mikkel Wold om at genvinde livsmodet og finde trøst midt i sorgen og fortvivlelsen.

Hvordan får man blik for det vigtige i livet? Hvordan genvinder man sit livsmod, når det er gået tabt? Og hvor finder man trøst midt i sorgen og fortvivlelsen?Skuespiller Bodil Jørgensen og præst Mikkel Wold viser os veje tilbage til tilværelsens vidunderlighed gennem varme og livskloge samtaler.De to venner griber selv ud efter både Gud og bogreolen, når kriser viser sig. For de ved, hvilke skatte man kan finde i troen, kunsten og naturen – med forundring og selvforglemmelse som vigtige tilgange til livet. **Gå med fred** er både en velsignelse og livsopfordring, når man bliver sendt ud af kirken eller en god sjælesorgssamtale med nyt håb. Sådan går man også ud af denne bog med mere mod på det hele.

Lyt med, når de taler om livet og døden. Om Gud i mørket. Om tro og livsmod. Om at være søgende. Om at være troende...

Smuk indbundet bog. 310 sider. 299,95 kr.

Nyhed



Kalenderhistorie

Med stjerneklart er du klædt på til december. Her er:

- En kalenderhistorie med 24 afsnit
- Digte og noveller
- 24 små andagtsstykker

Kalenderhistorien er velegnet til til oplæsning for børn, børnebørn og skoleklasser.

Fordyb dig i digte og noveller, som både rummer det humoristiske og det dybe.

Andagtsstykkerne inviterer dig til at dvæle et øjeblik midt i travlheden.

Her er med andre ord noget både til egen refleksion og til indslag ved julens anledninger.

Af Birgitte Steffensen-Thomasen
166 sider. Kr. 125,-
Paperback

Sebastian forlod et liv i kriminalitet og mørke

Sebastian Stakset (f. 1985) var i mange år en førende skikkelse i Sverige i det kontroversielle hiphop-band Kartellen. Han var også kendt under kunstnernavnet Sebbe Staxx. Men hans liv var præget af kriminalitet og mørke tanker, som sendte ham på randen af selvmord.

Mørket mistede sin magt...

Det uventede skete, og Sebastian, der havde været et ikon for skarer af unge mennesker over hele landet – blev kristen. Men dæmonerne, som havde styret ham i mange mørke år, ville ikke slippe deres herredømme. Helvedet brød løs.

Det var et voldsomt sammenstød mellem liv og død, mørke og lys, som var tæt på at slutte med en overdosis eller i en ødelagt bil på E4.

Den dag, da alle bånd til mørket i det gamle liv endelig blev klippet over, gik Sebastian Stakset ind i lyset – som et frit menneske. Hans fortælling er siden blevet til hjælp og inspiration for mange andre.

Paperback. 240 sider. 198 kr.



Nyhed

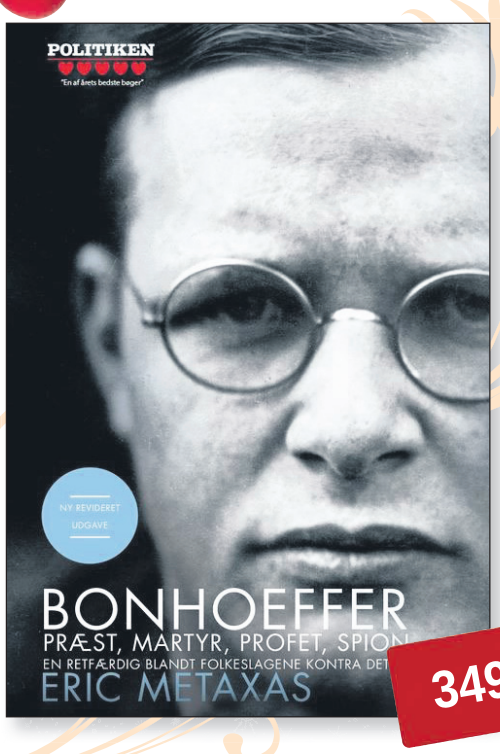

En fascinerende skikkelse

Bonhoeffer kom fra en rig og indflydelsesrig tysk familie, hvor forældrene havde store ambitioner for alle deres børn. Som trettenårig beslutter han at læse teologi trods familiens modvilje.

Dagbogsnotater og breve viser os, hvordan han udvikler sig fra at være overbevist pacifist til at tage aktivt del i modstandsbevægelsen under Anden Verdenskrig.

En af de ting, Dietrich Bonhoeffer bør huskes mest for, er hans deltagelse i kirkekampen, hvor han kæmpede for at bevare kirken imod statens indflydelse. Hans store spørgsmål var: "Hvad er kirken?" og det spørgsmål er stadig aktuelt. En spændende og fængslende bog, der er svær at lægge fra sig.

Indbundet. 611 sider. Kr. 349,00



180 sider. 198 kr.

Inger ville bare lære sig selv at kende og gøre noget godt for andre. Derfor opsøgte hun i forbindelse med sine psykologistudier på Danmarks Lærerhøjskole en psykolog, som også var healer.

Snart var hun dybt involveret i den alternative verden. Det var spændende, og det virkede åbenbart. Men Inger opdagede, at der var okkulte kræfter på spil. Hinduisme. Buddhisme. Måske Satanisme? Hun følte sig bedraget af falske varebetegnelser. I denne modige bog fortæller hun om sine oplevelser. Paperback.

Romaner er gode gaver, der varer længe

Al den ondskab

Kriminalroman af Thomas Teglgaard

Om retsmedicineren Oskar Larsen, der kommer på sporet af en serieforbryder og kærligheden. Begge dele viser sig farlige.

"Teglgaards obducent-krimi er en veloplagt og velskrevet historie, der behandler sine dystre emner med en næsten Leif Panduro'sk sans for det muntert-groteske.
En dansk krimi af de bedre."
Uddrag af anmeldelse i Jyllandsposten

Thomas Teglgaard er læge og forfatter. Han er oversat til norsk, tysk og hollandsk. På thomasteglgaard.dk findes en oversigt over forfatterskabet.

252 sider. Paperback. 98 kr.

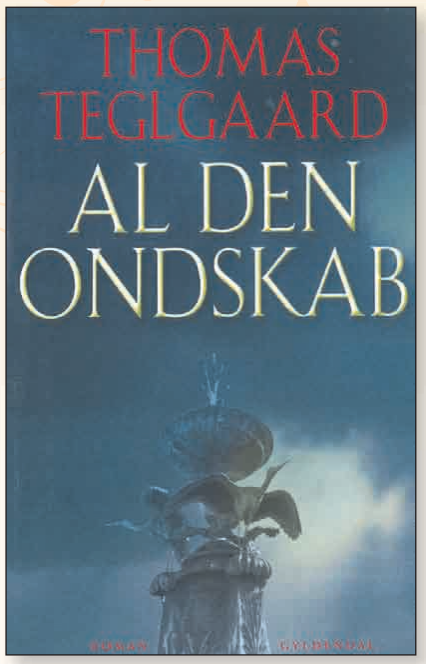

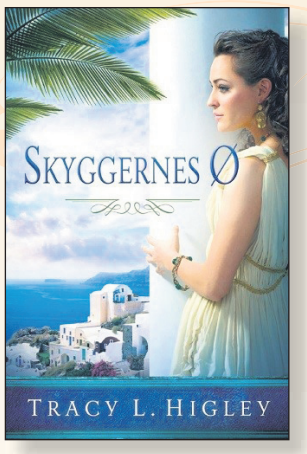

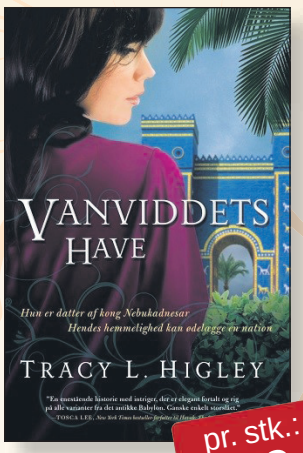

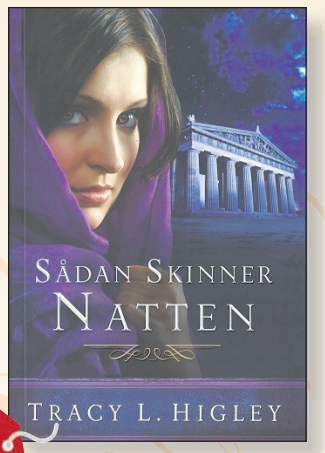

pr. stk.: 199,-

Af Tracy L. Highey

Spændende romaner om kvinder i oldtiden og deres kamp for retfærdighed og kærlighed.

Skyggernes Ø: *I en verden hvor det er penge og magt der hersker, lever Tessa af Delos et liv i ufrihed, nærmest som en slave. Tør hun nogensinde håbe på frihed? Vil den voldsomme hemmelighed hun bærer på, gøre hende fri eller fanget? I denne roman tages vi med til Rhodos et par hundrede år før Kristus. Kr. 199,00.*

Vanviddets Have: *Mens dronningen planlægger at gifte den babylonske prinsesse Tia bort, arrangerer den magtfulde troldmand Shadir et komplot for at placere sin egen mand på tronen. Tia får hjælp fra en tilbageholdt jødisk fange, som udfordrer hendes opfattelse af guderne, og åbner hendes hjerte for sandhed og kærlighed. 336 sider. Kr. 199,00.*

Sådan skinner natten: *Rhodos år 57 e.Kr.: Daria, der er veluddannet og vant til at klare sig selv, befinder sig pludselig på den forkerte side i forhold til en gruppe troldmænd. Hun rejser til Efesos med rigmanden Lukas, men ender med at søge tilflugt hos en gruppe, der kalder sig Vejen. Hvem er de? 450 sider. kr. 199,00.*



Overnaturlige evner?

Forestil dig nogle unge, der opdager, at de har en særlig evne. De bliver ført sammen og kommer ind i en kamp mod onde kræfter...


Vibeke Binderup.

Peter, Sofie, Sebastian og Johanne har umiddelbart ikke meget tilfælles. De er ikke lige gamle og hænger ikke ud med de samme kammerater. Men de har hver især en særlig evne, som er ved at tage pippet fra dem..., indtil de finder sammen og finder ud af, hvordan disse evner fungerer. Og hvad de skal bruges til...

Skolelærer Vibeke Binderups første roman i fantasy-serien Evnen.





Eventyret om Peter, Sofie, Sebastian og Johanne fortsætter:

I **EVNEN 2 - Mørkets forklædning** møder venner nu mørket i en uventet forklædning. Atter må de stå sammen og bruge deres evner.

I **EVNEN 3 - Mørkets hævn** er der gået nogle år, da en gammel ven har brug for hjælp, og en gammel fjende slår til pøny. Kan de 4 venner bruge evnerne igen, eller skal der nye krafter til?

JULETILBUD: Pr. stk. 148,- HELE SERIEN 300,-

Spænding fra første side

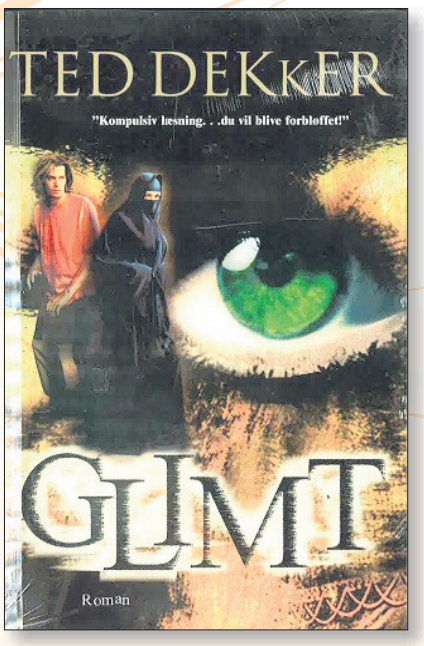



Har du ikke tidligere stiftet bekendtskab med Ted Dekker, kan du gøre det nu. Dekker er en forfatter, der skaber spænding og fanger dig fra første side.

Glimt: *Fremtiden ændres i et glimt... eller gør den? Seth Borders er en ung mand med en af verdens højeste intelligenskvotienter. I denne spændende roman kommer han til at se fremtiden i glimt. Det fører ham vidt omkring - sammen med en arabisk prinsesse på flugt fra sin familie... Historien behandler temaer så gamle som jorden selv - og så nye og aktuelle som overskrifterne i dagens aviser.*

Roman. Paperback. 440 sider. Kr. 179,-

Marks vej ud af psykisk sygdom


Mark Bradford med sine sygejournaler.

Mark, er du ok?

Fra psykotisk mareridt til et godt familieliv...

Tidl. efterskolelærer Mark Bradford eksperimenterede som ung nogle få gange med LSD og "magiske svampe". Derved fik han, hvad psykiaterne kalder en psykose. Han forsøgte flere gange at springe ud fra et tag.

Behandlingen på psykiatriske afdelinger hjalp ikke, for Mark turde ikke fortælle, hvorfor han gjorde de mærkelige ting. Sandheden var, at han var kommet under indflydelse af en dæmonisk skikkelse, som forfulgte ham og pressede ham til at springe ud fra huse for at opnå "større indsigt". I bogen fortæller Mark om, hvordan han igen blev rask. Han håber, den kan hjælpe andre psykisk syge og deres pårørende.

Paperback, 130 sider. 128 kr.

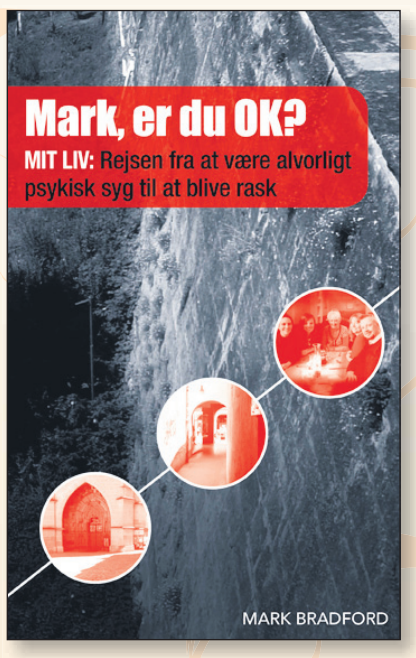

Se mange flere titler og varer i webshoppen

Hosianna.dk

Fast lav fragt 29 kr. på alle ordrer i Danmark

Meningsfulde bøger til store og små...

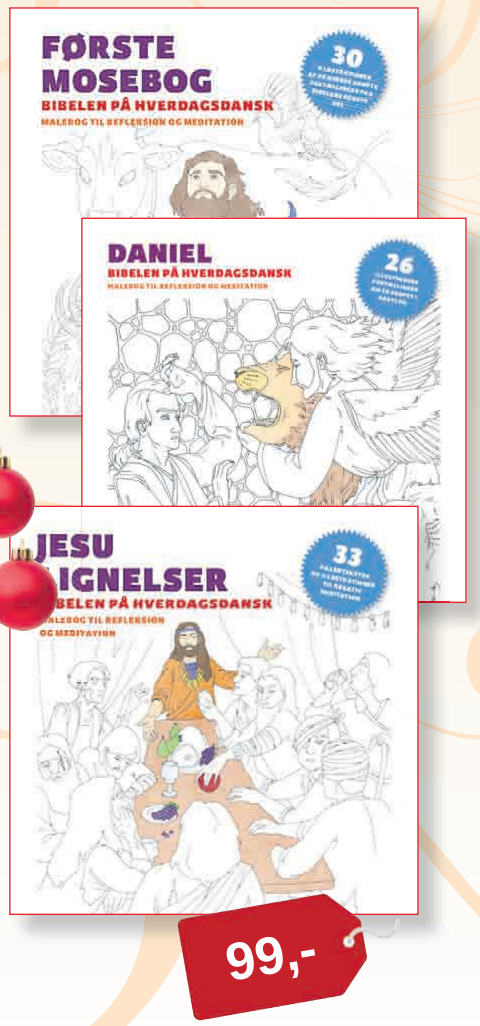

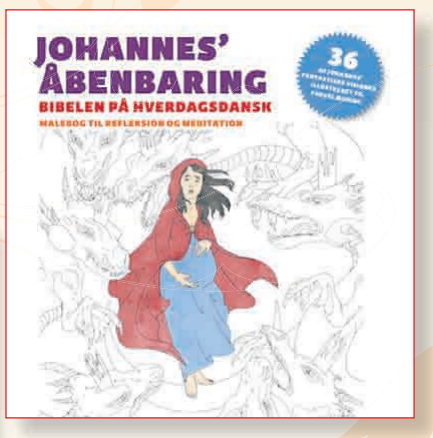

Malebibelen
- både for børn, unge og voksne

I denne serie malebøger fremhæves den bibelske teksts udtryksfulde og billedskabende karakter.

Ved at illustrere nogle af de mindre kendte, men fantastiske og farverige fortællinger fra Bibelen, inviteres læseren ind i teksten, til aktivt at forestille sig og fordybe sig i det forunderlige og lysgivende Guds ord.

Bibelteksten er læservenlig, anbragt i én spalte. Versnumre er placeret i den ydre margin, hvor det illustrerede tekstafsnit er angivet. De 26 illustrationer er sort-hvide, helsides tegninger skabt af kunstneren Anita Rupeika. Fra 72 - 156 sider.



Klar, Parat, Find
- for de mindste

Børnebøgerne i serien "Klar, Parat, Find" minder om konceptet "Find Holger" - blot i en udgave for de mindre børn. Fra 0 - 3 år.

Vælg mellem 6 varianter:

Noas Ark - David og Goliat - Jonas og den store fisk - Daniel og løverne - Den første jul - Den første påske

12 sider - pris pr. stk. kr. 49,00

49,-

Bibelen som tegneserie

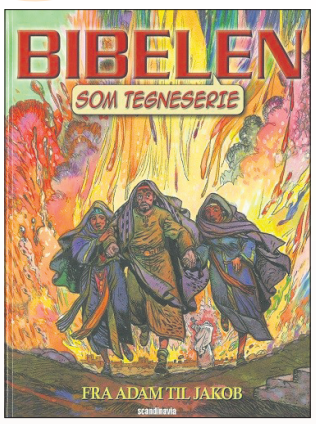

Et udvalg af Bibelens bedste historier:

Fra Adam til Jakob - Det Gamle Testamente 1
Fra Jakob til Moses - Det Gamle Testamente 2
Fra Jesu fødsel til Johannes Døbers død - Ny Testamente 1
Jesus forkynder Guds rige - Ny Testamente 2
Fra Jesus til Paulus - Ny Testamente 3

48 sider - pris pr. stk. kr. 79,00

Tekst og illustrationer vil hjælpe både større børn og unge til en dybere og mere spændende oplevelse af Bibelen.



Store børns lille BIBEL

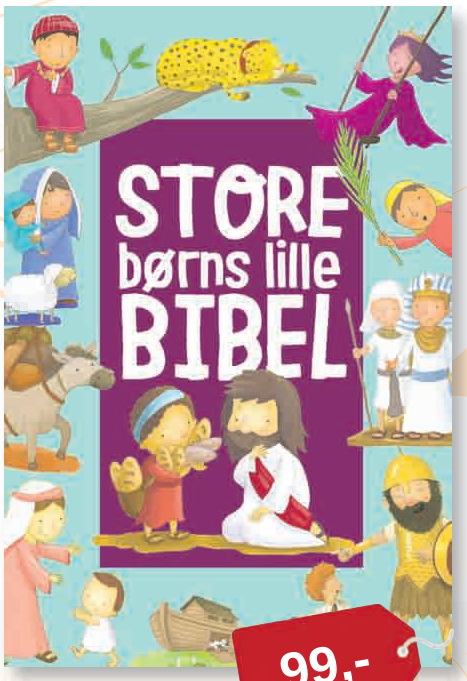

Store børns lille Bibel er for de 3-5-årige og har den perfekte størrelse: 16 x 23,5 cm. Enkelt og letforståeligt genfortælles nogle af de mest elskede og velkendte bibelhistorier.

Sjove og farverige illustrationer ledsager de korte historier, der går lige til sagens kerne - og gør Store børns lille Bibel til et fantastisk redskab til at lære Bibelen at kende. Indbundet.

95 sider. 99,- kr.

Jule-dvd'er til familietid



Julekaninen
Hjertevarmt familiedrama om den forældreløse Julia.
95 minutter. 98 kr.



November Christmas
En syg pige, en faders kærlighed og en gave fra en nabo.
95 minutter. 98 kr.



The Star - Stjernen
Humoristisk juleeventyr om æslet Bo, der sammen med sine dyrevenner begiver sig ud på en rejse mod stjernen. Et eventyr om tro og venskab. 83 min. 99 kr.

Familiefilm

Sig godnat sammen med Gud



Godnat Gud er perfekt til læsning før sengetid. Velkendte bibelhistorier er kogt ned til, hvad en 2-4-årig kan forstå. Hver historie ender med at sige godnat til alle personerne fra historien.
Samtidig lyser forsiden i mørke, og det gør, at der også er noget at se frem til, når lyset slukkes.

39 sider. 99,- kr.

Køb DVD'er på Hosianna.dk



Aretha Franklin

Amazing Grace

I 1972, over to aftener, den 13. og den 14. januar, indspillede Aretha Franklin sit album "Amazing Grace" i en kirke i det sydlige Los Angeles. Warner Brothers og instruktør Sydney Pollack forevigede begivenheden, men filmen blev aldrig udgivet.

Først 47 år senere, året efter Aretha Franklins bortgang, er filmen blevet færdiggjort. Og hvilket pragtværk!

86 minutter. Tilladt for alle. 129 kr.

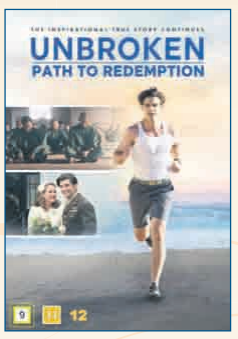

Unbroken - path to redemption
Louis Zamperini overlevede Anden Verdenskrig, men nu tørster han efter retfærdighed og fred i sit sind. 98 kr.

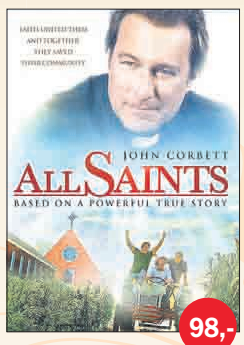

All Saints
En præst og en gruppe flygtninge kæmper for deres kirke i dette tankevækkende og hjertevarme drama baseret på virkelige hændelser.

- - - Film baseret på virkelige beretninger - - -



Miracles from Heaven
10-årige Annabell lider af en uhelbredelig tarmsygdom. Et dag falder hun ned fra et ni meter højt træ... og får et usædvanligt mirakel. 98 kr.

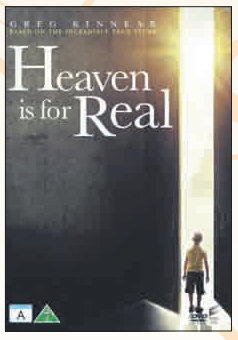

Heaven is for Real
Himlen findes virkelig - om en lille drengs utrolige oplevelser af himlen, mens han ligger i koma. Fra 7 år. 95 minutter. 98 kr.

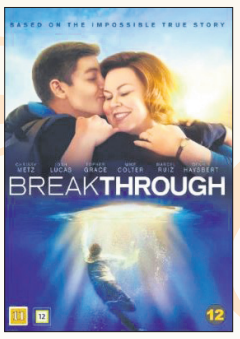

Breakthrough
Da 14-årige John falder gennem isen, synes alt håb ude. Men morens råb til Gud bringer håbet tilbage. 116 min. 98 kr.

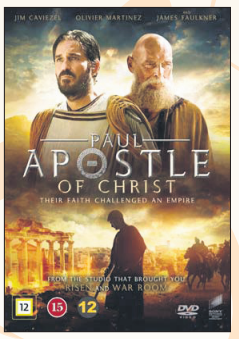

Paul - Apostle of Christ
Filmen om Paulus har to hovedtemaer: Forfølgelse og den kristne tros troværdighed - temaer, som også er aktuelle i dag. 98 kr.

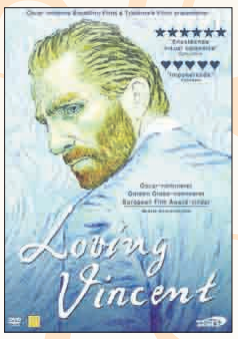

Loving Vincent
En helt udsædvanlig film om Vincent van Goghs malerier, skæbne, tro og død gennem hans breve og billeder. 129 kr.

...og cd'er til jul og hverdag

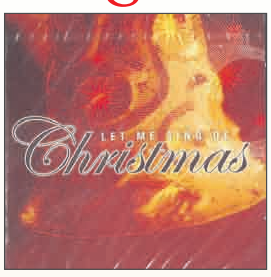

Let me sing of Christmas
Unity Gospel Choir synger 13 smukke julesange. Danske, engelske og en enkelt svensk. Salmer og gospel. Kr. 75,00



Tænder et lys
Linda Andrews fra Færøerne synger de elskede engelske "Christmas Carols" på dansk. kr. 99,95



Babysalmesang
10 år med BabySalmesang i Høje Kolstrup Kirke fejres med ny udgivelse med alle sangene. kr. 149,00



Half Dream, Half Epiphany
"Kloster har med Half Dream, Half Epiphany skabt en fuldendt åbenbaring som sendt fra oven." - Gaffa. 9 sange - kr. 119,95

HUSK: Kun 29 kr. i porto
på alle ordrer i Danmark

Undgå forhøjet porto, klip langs den stiplede linje

Jeg bestiller:

Titel _____ Pris _____

Titel _____ Pris _____

Titel _____ Pris _____

Titel _____ Pris _____

Titel _____ Pris _____

Bestillingen skal sendes til (skriv **tydeligt** navn og adresse):

Navn: _____

Adresse: _____

Postnr./By: _____

Mobil nr. _____ E-mail: _____

(Obs! Mobilnr. /e-mail skal udfyldes! - Du kan også bestille og betale via www.hosianna.dk)
Der tages forbehold for trykfejl og udsolgte varer.

POST
Sendes ufrankeret
Modtageren
betaler portoen

Hosianna
Udfordringens
Bøger & Musik
+++ 24849 +++
7993 Sydjylland-Fyn USF B

Julenummer - 2020

Der er mange gode bøger, men ingen som

BIBELEN

- Læs den på hverdagsdansk i flot læsevenligt design - fås i flere farver

Vinrød kunstlæder.
Kun 499,-

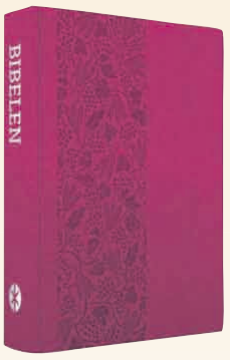



Kunstlæder, lys orange
499,-

Kunstlæder, turkis
499,-



Paperback. Grøn/hvid. Kr. 249,-

Indbundet. Brun. Kr. 299,-



Ægte sort læder. Kr. 999,-
Premium kunstlæder. Grå, eller hvid. Kr. 599,-

Vidste du det om Bibelen:

- Den er verdens mest læste bog
- Den er til dels eller helt tilgængelig på 3.223 sprog
- Bibelen består af Det Gamle og Det Nye Testamente
- Det Nye Testamente er den kristne kirkes hovedskrift og er oprindeligt skrevet på græsk.



Bestil på Udfordringens webshop

Hosianna.dk

Find over 1.000 titler fra mange forlag. Også lydbøger, film & musik

Du kan også bestille på kuponen eller på tlf.: 74562202.

Beethoven har meget at sige nutidens mennesker

Anmeldt af Erik Linow

Beethoven har meget at sige nutidens mennesker. I en tid, hvor ikke mindst en hel del unge har identitetsproblemer, kan man fx hos ham hente et moralsk kompas til styrkelse af ens selvværd, selvopfattelse og i det at blive bevidst om sin bestemmelse.

Ludwig van Beethoven, som man sammen med Bach og Mozart kunne rubricere som verdens største musikalske genier til alle tider, var lige fra sin tidlige ungdom fuldstændig bevidst om sin begavelse mht. det at komponere musik. Ret tidligt i livet blev han bevidst om, at han med sine store evner havde en opgave her i tilværelsen. Han følte det som en mission og et kald at skulle skrive musik til menneskeheden. Derpå arbejdede han utrætteligt, bl.a. ved unikke studier af Mozart og den ellers halvt glemte Bach. Desuden ved ustandseligt at dygtiggøre sig gennem en hel fantastisk arbejdspræstation og iver hele livet. Han påberåber sig Gud i sin beslutning om at leve fuldt og helt for sin kunst og sin skaben. Og dette under bøn til Gud om, at det må lykkes. Vel vidende om sit format, leflede han aldrig for autoriteter, men hvilede fuldstændig i den store personlige integritet, hans evner gav ham.

Budskaber at spejle sig i

Under min læsning af bogen ser jeg budskaber, som især de unge kan spejle sig i og forhåbentlig få mod af, også selv om man ikke er et geni.

Gud har kaldet dig til en bestemmelse med dit liv. Lad det udfolde sig under indtrykket af, at du skal (for)blive den, du er, ikke være nogen anden og ikke blive til noget uopnåeligt. Du skal blive den, du er! Her kunne jeg have lyst til at citere Paulus. "Lad ikke nogen ringeagte dig, fordi du er ung" (sagt til Timotheus). Hvil i, at du har værdi, netop som den du er. Vær flittig og arbejd med det, der bliver dit virke. Bed Gud om at lede dig i dine fortsæt.

Jeg har arbejdet med børn og unge i diverse sammenhænge i mindst 40 år og oplever, at selvværdet hos mange i dag er i bund, og psykiske lidelser og problemer er langt mere udbredt end for år tilbage. Så ved læsningen af – evt. bare relevante dele af - en sådan monografi (hvor både Beethovens liv og værk er kædet sammen), er her en mulighed for at blive mere reflekteret over sit eget liv og måske blive opmuntret til den videre færden.

Beethovens kamp

Beethoven viede sig fuldstændig til at skabe sin musik, så der fx ikke blev plads til en familie i hans liv, og han revolutionerede og fornyede alle genrer, han arbejdede med. Hvor Mozart nedskrev det fuldendte værk efter at have dannet det i sit hoved, måtte Beethoven kæmpe helt vildt med stoffet, således som det afspejler sig i hans mange gnidrede skitsebøger. Visse af de større værker måtte han kæmpe med i 5 år. Han blev betragtet som både gal og genial. Den tanke kunne man få, når man kunne høre ham i enrum råbe og hyle og stampe i gulvet for at få tingene til at lystre.

I de sidste 30 år af sit liv blev han tiltagende mere og mere døv. I et berømt skrift fra allerede 25 år før sin død overvejer han, om det i det hele taget er værd at leve længere. Folk synes jo, det er vanvittigt, og griner af, at en komponist ikke kan høre! Bl.a. derfor var han en vrissen, gnaven, krakilsk og egenrådig herre, der skræmte folk væk.

Beethovens store værk

Det er for sine instrumentale værker Beethoven er mest berømt, og det vokale (sanglige) udtryk voldte ham altid stort besvær at få til at makke ret. Alligevel anså han sit sene og i alle henseender gigantiske korværk, Missa Solemnis (højtidelig messe), som sin største komposition overhovedet. I denne "kristne" musik er det, som hans livslange kamp med at finde troen bliver til et brændpunkt. Musikken er vanvittig krævende for sangerne, så værket kun vanskeligt og ikke ofte live-opføres, men hellere indspilles "lidt ad gangen". I credo satsen gentages i det næsten uendelige "jeg tror". I "et resurrexit" (og han genopstod), er det som om musikken måber, og det personlige udtryk her er meget stærkt. I Agnus Dei satsen, om Guds lam, Jesus, synger bassen knugende langsomt.

Det tog ham 5 år at fuldføre værket, og dette under stor legemlig svaghed, men han bad ved begyndelsen: "Gud vil oplyse mig, således at jeg trods mine svage kræfter kan yde mit bidrag til den store dag" (værket var bestilt til en biskoppelig udnævnelse).

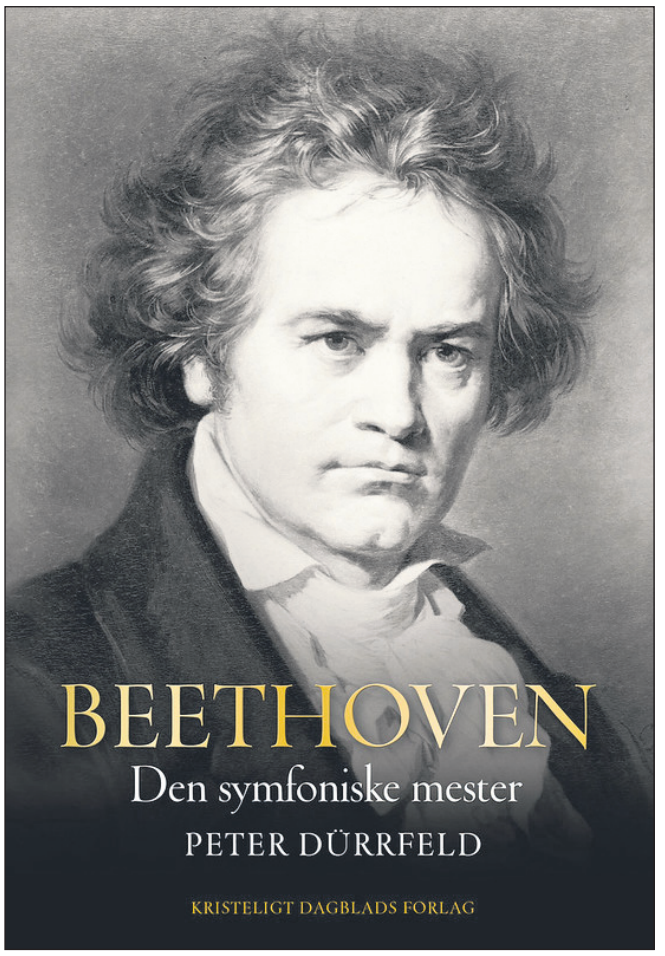

Ludwig van Beethoven Ludwig van Beethoven var en tysk komponist og pianist. Han er en af de betydeligste tyske komponister og den komponist, der har haft størst indflydelse på udviklingen af tysk kompositionsmusik efter 1800. December i år er 250 året for hans fødsel.

Kristeligt Dagblads musikanmelder Peter Dürrfeldts eminente og super velfortalte bog, skrevet i anledning af 250-året for Beethovens fødsel, formår både at give et fængende omrids og en meget personlig karakteristik af hele hans produktion

og parallelt hermed føre os igennem Beethovens blot 56-årige brogede livsforløb, så ens appetit bliver vækket til megen videre lytning af dennes musik.

Peter Dürrfeld: Beethoven – Den symfoniske mester
Kristeligt Dagblads Forlag
287 sider. 299,95 kr.

Oplevelser med fangekoret

Anmeldt af Kristian Kristiansen

Ikke færre end 120.000 publikummer er det blevet til i årenes løb. Og budskabet, som det udleves af Fangekoret, handler måske allermest om, at vi alle er Guds børn, og at alle derfor "er gode nok" i Hans øjne.

Det er Fangekoret, vi taler om - ikke Verdis, men Vridsløselille Statsfængsels. Adressen er en anden idag, men både idéen og den praktiske udførelse lever fortsat i bedste velgående.

Og det gør den i høj grad i kraft takket være en stædigt insisterende stifter og leder, Louise Adrian. Gennem nu over 25 år har hun igen og igen oplevet, at mennesket er meget mere end sin kriminelle handling. I sit musikalske virke med indsatte har hun igen og igen oplevet, hvor meget potentiale de har, hvis de har viljen til forandring og ellers får støtte og hjælp til at vende tilbage til samfundet igen.

Om dette vigtige arbejde har hun nu udgivet sine erindringer. Med masser af anekdoter og



indsigter, positive som mindre positive. Både i bogen og i selve arbejdet bringer hun konstant sig selv i spil på en ganske befriende måde. Og udenom selve den inderste kerne: Fangekoret selv, møder vi også de medagerende: fra rigide regelryttere til velvillige fondsbestyrelser med hjerte og forståelse for hendes sag.

Vidste man det ikke i forvejen, demonstrerer denne engagerede og engagerende bog det. Louise Adrian er ikke på arbejde. Hun er på en mission. Tro, håb, kærlighed, tillid, tilgivelse. Det er der altsammen! Tilsat en fin dosering humor og selvironi. Og med digteren Inger Christensens smukke, poetisk pragtfulde paradoks som bagord: "Der er ingen, man ikke kan hjælpe, selvom det er umuligt."

En oplagt gavebords-inspiration i netop denne tid. Må den blive kendt og udbredt i vide korkredse over det ganske land. Tak for indsatsen. Pengene ligger i vinduet.

Louise Adrian: "Mit liv med Fangekoret."
213 sider (ill.). 195 kr.
Forlaget Indefra

Små hæfter fortæller kort og godt om kristendom og kirke

Kirkefondet har netop udgivet seks små hæfter, der kort og godt fortæller om Bønner, Bibelen, Velsignelser, Salmer, Kirken og Gudstjeneste.



Hæfterne er skrevet af dedikerede fag- og kirkefolk:

"Bønner" af provst Kirsten Jørgensen

"Bibelen" af professor emeritus Kirsten Nielsen

"Velsignelser" af tidl. sognepræst og forfatter Johannes Værge

"Salmer" af tidl. sognepræst og salmedigter Holger Lissner

"Kirken" af professor MSO Peter Lodberg

og "Gudstjeneste" af sognepræst Jørgen Demant.

Hæfterne er velegnede til fx kirkens besøgende, dåbs- og konfirmandforældre, konfirmander, brudepar etc. Hvert hæfte er på 24 sider og måler 7x10 cm. Hæfterne er illustreret og layoutet af Kim Broström. Idé og redaktion: Charlotte Lydholm

Hæfterne kan købes både med og uden æske: Fx æske med 6 forskellige kategorier af de små hæfter (150 hæfter i alt) – kr. 799, 6x25 hæfter – kr. 600,- (4 kr. pr. stk.), 25 ens hæfter – kr. 125,- (5 kr. pr. stk. eller alle 6 små hæfter (prøvepakke) for 25 kr. Se på kirkefondet.dk

Lisbeth



Ashrin og Alberts børn skjulte sig i en kirke, da den blev ramt. Nu er den chokerede familie flygtet fra Karabakh, hvor aserbajdsjanske bombefly også har ødelagt deres hjem. Foto: Mission Øst.

Bomben ramte kirken, hvor to børn skjulte sig

Familie på flugt mangler nu både mad og medicin i Jerevan.



Af Kim Hartzner, grundlægger af Mission Øst

Ashrin og hendes familie blev rykket op med rode, da Aserbajdsjan brød en våbenhvile fra 1994 og iværksatte et angreb på Karabakh den 27. september. Bomber fra fly og droner ramte flere byer og militære installationer i den armenske enklave.

Ashrin på 27 år måtte flygte fra Karabakh med sin 41-årige mand Albert og parrets to børn, efter at deres lejlighed var blevet ramt direkte af en bombe.

Vi møder hende i den armenske hovedstad Jerevan, hvor familien nu er midlertidigt indlogeret i et lille soveværelse og et nedslidt køkken. Mission Øst har iværksat en massiv indsats for at hjælpe så mange som muligt af de 100.000 fordrevne, der nu bor i lejre, centre eller hos private i det sydlige Armenien.

Bomben ramte kirken

Ashrin er bleg og nervøs, mens hun fortæller. Hendes mand Albert er for genert og fortvivlet til at sige et eneste ord i de halvanden time, vi tilbringer sammen.

Efter 11 dages krig boede de stadig i deres lejlighed på femte sal i Karabakhs hovedstad Shushi. Men den 8. oktober skulle blive skæbnesvanger for den lille familie:

- Vi havde intet at spise, så vi gik til en butik for at købe mad, efter at have skjult vores børn i katedralen på den anden side af gaden. Min 16-årige søster passede børnene, og vi troede, de ville være sikre der. Så vi gik hen til en nærliggende butik.

- Men så hørte vi en høj sirene og blev bange. Politiet kom og sagde, det var en luftalarm, og at vi var nødt til at blive inde i butikken. Men vi fortalte dem, at vi ikke kunne, da vi var nødt til at hente vores børn.

- Vi forlod butikken og så til vores rædsel, at en bombe havde ramt katedralen og efterladt et stort hul i taget. Da vi kom ind i kirken, der var fyldt med støv og røg, kunne vi bare svagt se en 74-årig mand, der havde lagt sig over vores børn for at beskytte dem mod alle de murbrokker, der faldt ned. Den gamle mand reddede deres liv, og de blev ikke skadet. Vores 5-årige dreng Artur kunne ikke sige noget af angst og

...en 74-årig mand havde lagt sig over vores børn for at beskytte dem mod alle de murbrokker, der faldt ned. Den gamle mand reddede deres liv.

begyndte først at tale, da hans far tog ham i armene.

- Da vi kom ud igen, hørte vi lyden af en drone og var bange for at blive ramt igen. I samme øjeblik blev kirken igen ramt, og vi skyndte os tilbage til kirkerummet, hvor vi fandt tre russiske journalister, to let sårede og en hårdt såret. Vi ringede efter en ambulance, men de sagde, at de ikke havde flere biler, så vi fik min onkel til at køre den hårdt sårede journalist på hospitalet.

Lejligheden sønderbombet

Herefter turde Ashrin, Albert og deres to børn ikke gå tilbage til deres lejlighed og opholdt sig derfor i beskyttelsesrummet under lejlighedskomplekset i flere uger.

Men så skete der noget, der fik det hele til at ryste:

- Den 31. oktober kl. 08.30 om morgenen blev vores lejlighed på femte sal ramt direkte af et aserbajdsjansk bombefly, og vi mistede alt på et sekund. Da jeg indså, at en bombe havde ramt vores lejlighed direkte, følte jeg mig ramt personligt: Hvorfor blev der sigtet på os?

En præst fra kirken fortalte, at den aserbajdsjanske hær nu kun var få kilometer væk, og at familien var nødt til at flygte ud af byen med det samme. En journalist fra Jerevan var rystet over at se, at familien med de to børn stadig opholdt sig i byen.

- Journalisten Jirair sagde, at hans hjerte blev knust, da han hørte historien om vores børn og nu mødte os. Han gav os sit telefonnummer og fortalte, at han ville gøre alt for at hjælpe os. Derefter organiserede kirken en bil for os og endnu en familie, der kørte os til rutebilstationen i Jerevan.

- Vi troede, at der ville være nogen, der hentede os, men ingen ventede på os. Så kom en dame og sagde, at hun ville hjælpe os og tage os med hjem til sig i en landsby uden for Jerevan. Jeg havde meget stærk hovedpine, så hun gav mig nogle piller.

Hårdt brug for penge til mad og medicin

Journalisten Jirair ringede nu for at høre, hvordan det var gået med familien, og tilbød at sende legetøj til børnene.

- Jeg bad ham om glemme legetøjet og kun skaffe penge, så vi kunne overleve, siger Ashrin.

Næste morgen fik Jirair nogen til at hente familien og førte dem til et hus i Jerevan, hvor udlejeren lader dem bo i det lille soveværelse og køkken.

- Nu har vi været her i en uge. Vi har intet tilbage. Vi har mistet alt. Vi har ingen penge. Vores største behov er kontanter, så jeg kan købe medicin til mit høje blodtryk, og så har vi brug for penge til mad. Nogle gange kommer folk forbi og hjælper os.

Lige inden interviewet er slut, siger den 5-årige dreng Artur:

- Hvad jeg virkelig vil have er penge, så jeg kan købe en gave til Jirair, manden, der reddede os!

Missionærerne rejser ud igen

70 NLM-missionærer rejste til Norge på grund af corona. Nu vender mange tilbage til tjenestelandene.

Mange af Norsk Luthersk Misjonssambands missionærer er nu rejst ud igen efter flere måneder i Norge.





Øverst: Alle NLMs udsendte i Japan blev i landet under pandemien. Her ses familien Tråsdahl under en gudstjeneste i Aotani-kirken i Kobe. Foto: Privat/NLM.

Til højre ses leder af NLM Udland, Hans Arne Sanna. Foto: Torgeir Henden, NLM.

Norsk Luthersk Misjonssamband (NLM) havde omkring 110 udsendte, da pandemien brød ud. Kort tid derefter var omkring 70 af dem vendt hjem til Norge.

Flere missionærer har afsluttet deres tjeneste i år, mens andre er vendt tilbage til tjenestelandene. Der er også kommet nye missionærer til. Nogle af de tidligere missionærer rejser ud igen før jul. Ved årsskiftet regner organisationen med at have 70 missionærer i aktiv tjeneste.

– Totalantallet bliver meget lavere, end det var før pandemien, men vi regner med, at det vil øges i løbet af næste år, siger Hans Arne Sanna, leder for NLM udland, til Kristelig Pressekontor.

Lever under større pres

NLM har missionærer i 14 lande i Syd-Amerika, Afrika og Asien, samt udsendte i "sensitive" områder, som ikke kan omtales. Da pandemien ramte, blev kun 30 missionærer i tjenestelandene.

– Missionærerne lever under et andet pres, når de er i et andet land, og det er godt at komme hjem og puste lidt ud, forklarer Hans Arne Sanna. Men begrænsninger i form af strenge karantæne-regler gør det svært at vende tilbage fx. til Mongoliet.

NLM har foretaget individuelle vurderinger af situationen i hvert af tjenestelandene. Således valgte man at hjemkalde alle udsendte til det borgerkrigshærgede Elfenbenskysten.

Ellers har missionærerne selv haft en vis indflydelse på, hvad de ville gøre under pandemien. I Japan har missionærerne gode muligheder for medicinsk behandling. Også Hong Kong vurderes som et trygt sted under pandemien.

– Der er forskellige smittesituationer i landene, og desuden tilhører nogle missionærer en risikogruppe, mens andre ikke gør det.

Vi har også taget hensyn til familier med børn. Mange skoler har været lukkede og har ikke kunnet åbne igen. Flere missionærbørn har derfor måttet få undervisning digitalt fra Norge, siger Hans Arne Sanna.

Ny normalitet

– Selvom det er krævende, vælger mange af vore udsendinge at rejse ud igen. De er glade for at kunne rejse tilbage, for det er der, de hører hjemme, og så kan de fortsætte med en del af deres arbejde. Det har været vigtigt for dem, siger Sanna, som forventer en normalisering i løbet af 2021.

– Jeg ser ikke, at det sker snart, men måske i efteråret 2021. Jeg tror, vi vil have mange udsendte både i vinteren og i foråret, og at vi kan finde gode måder at få arbejdet til at fungere på.

Men før vaccinen er kommet, vil det være unormale forhold. Så gælder det bare om at finde en normalitet i det unormale, slutter Hans Arne Sanna.

KPK/Bodil

Flere vil bede for mission

Lærernes Missions Forening samler stadig folk til bøn for arbejdet i ydre mission.



Dorthe Skov-Østergaard. Foto: Per Dahlerup

"For de gamle, som faldt, er der ny overalt," skriver bestyrelsesmedlem i Lærernes Missions Forening Dorthe Skov-Østergaard.

Den tidligere formand for LMF har ofte hørt folk sige, at "tiden er løbet fra kredsene", hvor folk mødes for at bede, og at der "snart ikke længere vil være noget, der hedder LMF". Men der er nye spirer på det gamle træ, selv i corona-tiden, understreger hun.

For nylig fortalte en kredsformand, at hun var nødt til at stoppe på grund af sygdom.

"Hvad skulle vi gøre? Var der nogen, der magtede at fortsætte lederskabet?

Jeg følte, at det kunne ikke være rigtigt, at vi blot skulle lukke, uden at noget andet var forsøgt. Jeg tilbød derfor, at vi kunne have kredsen hos os, og at jeg gerne ville forsætte som formand, hvis det kunne hjælpe kredsen videre.

Folk vil så gerne mødes

Jeg tænkte, nu må vi se, om man orker at køre til Nivå, og om man tør mødes i disse Corona-tider. Det gjorde man, og vi taler hver gang om forsvarligheden i at mødes. Men man vil bare så gerne mødes.

Jeg har kontaktet andre, som kunne være interesseret i mission, om de har lyst til at deltage. Nogle er lidt tøvende for øjeblikket, hvilket er forståeligt nok. Andre kommer, når de har mulighed for det. Alligevel mødes vi 10-14 mennesker hver måned. Jo ordene "Jeg vil gå foran dig og lede dig", hører jeg ofte i mit indre.

Det gamle træ, hvis rod er plantet i Guds jord, får stadig nye blade og grene. Bed og tro – og Gud vil gå foran dig," slutter Dorthe Skov-Østergaard.

Bodil

2.738 blev frelst ved storskærms-kampagne i Benin



Per Hyldgaard prædikede samtidig i 11 byer i fire dage.

I weekenden den 12.-15. november forsøgte den danske missionsorganisation Gospel Outreach noget helt nyt i deres bestræbelser for at komme ud med evangeliet.

– De restriktioner, der for nuværende er over hele verden, har jo virkelig begrænset os i at kunne rejse ud og holde kampagner, siger Per Hyldgaard.

Han er grundlægger og leder af organisationen Gospel Outreach.

– Evangeliet skal dog stadig forkyndes! Derfor besluttede vi at gøre noget utraditionelt og nyt, nemlig at forkynde via storskærme i Benin.

11 byer

I 11 byer over hele Benin blev der lejet forsamlingshuse og stillet storskærme op. I 4 aftner i træk blev evangeliet forkyndt af Per Hyldgaard. Det var prædikener på video optaget fra tidligere kampagner, der blev vist. Dermed var de også allerede tolket.

Totalt fik mange tusinde mulighed for at høre evangeliet. De byer, der blev satset på, var nemlig i områder, der normalt ikke er relevante for en stor kampagne på grund af logistik mm. Nogle af byerne var dog potentielt kommende kampagnebyer, hvor Gospel Outreach regner med indenfor de kommende par år at afholde en "rigtig" kampagne.

På den måde havde projektet også en forberedende funktion, da folk og kirkeliv nu har fået en smagsprøve på, hvad der er i vente.

Sendt på lands-radio

Et af aftenmøderne blev også sendt på landsdækkende radio, så mange afrikanere kunne høre den danske prædikant prædike i deres eget hjem.



Denne mand var døende og indlagt på sygehus. Han blev transporteret til et af kampagnestederne og oplevede at blive helbredt.

Samlet set gav 2.738 respons på frelses-invitationen i løbet af de 4 dage.

Lokale kirker har noteret navnene på disse til efterfølgende opfølgning. Der er faktisk allerede startet 3 nye menigheder som resultat af projektet.

Mange helbredte

Mange vidnede også om helbredelse. Selv når de sad og så denne video-forkyndelse, oplevede de at blive helbredt!

En døende mand, som var indlagt på hospitalet, blev bragt i bil til et af kampagnestederne. Han var så svag og syg, han ikke kunne komme ud af bilen, men lå i bilen og lyttede til den kristne forkyndelse. Mens han lyttede, følte han mere og mere styrke kom til ham. Så meget, at han fik sig slæbt ind til selve mødet.

Da der blev bedt for de syge, mærkede han, at Gud rørte ved



ham, og han rejste sig op og var helbredt, fortæller de lokale arrangører af kampagnen.

"Vi er tilfredse med projektets gennemførsel, og taknemlige for hvad Gud har gjort i menneskers liv, siger Per Hyldgaard.

– Men der er også bred enighed blandt de implicerede parter om, at det ikke kan erstatte en kampagne, hvor vi forkynder in person, siger Hyldgaard.

Henri.

FORSTANDER SØGES TIL EFTERSKOLEN KILDEVÆLD

Brænder du for teenagere med fart over feltet og har du fokus på høj faglighed? så er du måske Efterskolen Kildevælds nye forstander? Vi søger med start fra 1. august 2021 en ny forstander, som sammen med dygtige og erfarne lærere, er i stand til fortsat at udvikle vores skole så Efterskolen Kildevæld kommer til at fremstå endnu tydeligere på Danmarkskortet.

Vi forventer:

- At du har en læreruddannelse eller en anden faglig uddannelse min. på bachelor niveau.
- At du er visionær, samt naturligt arbejder strategisk med skolens udvikling.
- At du brænder for et skolemiljø, hvor troen på Gud, kreativitet, høj faglighed, demokratisk dannelse og aktiv samfundsdeltagelse står højt på dagsordenen.
- At du er en dygtig leder, har masser af energi, godt humør samt evt. erfaring fra efterskoleverdenen.
- At du er nysgerrig, tør udfordre og er i stand til at skabe begejstring.
- At du er dygtig til at kommunikere skolens profil udadtil og samtidig være nærværende i dagligdagen.
- At du har stærke og veludviklede samarbejdsevner, kan lytte, inddrage og samtidig tør træffe beslutninger, sætte retning og skabe følgeskab.

Vi kan tilbyde:

- En skole med en kristen profil, med baggrund i Apostolsk Kirke
- En skole med en elevgruppe, der er fuld af energi og godt humør og hvor vanetænkning udfordres.
- Et skolemiljø hvor fodbold, kreativitet, musik & dans samt glæden ved at skabe noget sammen, er nogle af de bærende elementer.
- En flok erfarne medarbejdere, som elsker at arbejde med teenagere.
- En skole med en sund økonomi.
- En skole med nyrenoverede og indbydende fysiske rammer.
- Forstanderbolig på attraktive betingelser.
- Løn- og ansættelsesvilkår i henhold til organisationsaftale for ledere ved Frie Grundskoler mv. af 16. april 2019.

Om skolen

Efterskolen Kildevæld ligger i Kolding. Skolen har på nuværende tidspunkt 110 elever fordelt på én 8. klasse, to 9. og to 10. klasser og 25 elever på Euroclass samt 20 medarbejdere. Udover de almindelige skolefag, har vi en lang række valgfag som fodbold, sang, dans, musik og e-sport.

Det praktiske

Ansøgning og CV sendes til e-mail: ansaettelsesudvalget@efterskolen-kildevaeld.dk – senest den 4. januar 2021. Skriv "Forstander" i emnefeltet. Der er ansættelsessamtaler i uge 2 og 3 2021.

Du er velkommen til at kontakte bestyrelsesformand Ole Seerup på tlf. 40 19 18 96, hvis du har spørgsmål til stillingen.

EFTERSKOLEN KILDEVÆLD
En kristen sport- & performanceefterskole

Møder, Arrangementer & Undervisning

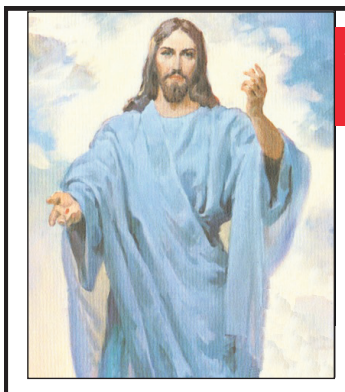

Velkommen i PERLEPORTEN

i Pinsekirken NYT HÅB Damhus Boulevard 28, Rødovre

til Helligåndens aften

HVER SØNDAG AFTEN kl. 19.00

Bus 21 holder udenfor - gratis kaffebord kl. 18.30

Dansk Gospelsang og musik - Bibelord - Tilbedelse
Forbøn for frelse - Åndsdåb og syges helbredelse

Tema:
TROEN INDE I DIG

- Søndag 13. december Kl. 10:30
- Bjarne Kjær
- SOZO Gospel synger



www.Nyt-Haab.dk
Tlf. 71 95 79 17
Damhus Boulevard 28
2610 Rødovre

PINSEKIRKEN
NYT HÅB

Bedemøde hver onsdag kl 18:00

ÅBENBARINGSBOGEN
Hver mandag kl 19:00
Johny Noer i Pinsekirken Nyt Håb



Better Ways to Better Days

v/Mona & Eivind Fønss

* Ægteskabs-rådgivning & Coaching af par og singler

* Undervisning & foredrag live og webinars

www.betterwaystobetterdays.dk

Erhverv

AXELTEK
Industri Elektronik

Reperation af frekvensomformere og Cnc-drev

Nørresundby 25 21 31 67

Genbrugsbyg.dk®

Salg af brugte byggematerialer 20 62 81 58



Gudsoplevelser

På Facebookgruppen GUDSOPLEVELSER kan du se og høre fortællinger fra mennesker, der har oplevet Gud i hverdagen.

Produceret af Per Bracher.

Per Bracher holder foredrag om Gudsoplevelser.

Kontakt for aftale:
per@bracher.dk
eller tlf. 2125 2189

www.kristentbogcenter.dk
Mange bøger på lager - tlf. 66 11 33 13

Ferie & Rejser

KØR SELV-FERIE MED

Udfordringen ...hele kirkens ugeavis

Som læser af Udfordringen får du dette specielle læsertilbud.
Oplys rejsekoden "UDFORDRINGEN" ved bestilling
– så får du automatisk rabatprisen.

Ferie på vestkysten



Thyborøn Hotel ★★★
i Vestjylland

Det smager af havskum og stovte fiskere, navnet Thyborøn, og det er måske også et af de mest autentiske, lokale samfund, man kan holde ferie i. Hotellet er en hyggelig base, midt i byen og nabo til både stranden og JyllandsAkvariet, og herfra kan I tage på udflugt i langs Vesterhavets brus og i Limfjordslandet eller nappe turen med færgen over til Nationalpark Thy.

Ankomst mandag til lørdag t.o.m. 21.12.2020 samt 4.1.-21.12.2021.

Pris pr. pers. i dbl. værelse

999,-

Pris uden rejsekode ~~1.149,-~~
Pristillæg 16.6.-14.8.: 150,-

- **2 overnatninger**
- **2 x morgenbuffet**
- **1 x 2-retters middag**
- **1 fl. vin på værelset**
- **Kaffe/te ad libitum**
- **Fri entre til aktivitetscentret Wærket med bl.a. svømmehal og motionscenter**

Børnerabat (ved 2 voksne)
1 barn 0-4 år gratis.
2 børn 5-14 år ½ pris

Afbestillingsforsikring kan tilkøbes. Ekspeditionsgebyr kr. 99,-. Børnerabat ved 2 voksne. Forbehold for tryk- og prisfejl samt udsolgt.

BESTILLING: Telefon 70 20 34 48
eller www.happydays.nu
Husk rejsekode: UDFORDRINGEN
Teknisk arrangør: Happydays
Telefonen er åben hverdage kl. 9-17. Weekend & helligdage kl. 10-14.

Bogsalg

www.kristentbogcenter.dk
Mange bøger på lager - tlf. 66 11 33 13

Julegaven?

Origo Forlag 199 kr.



Anmeldt i Udfordringen nr. 45

Køb den her:

www.skabelse.dk

SÅ ER DEN HER!



Profetisk viden om Jesu genkomst
Skrevet af forfatteren Niels Peter Finne

Er avisen udeblevet?

Hvis avisen er udeblevet, kan du benytte kontaktformularen på hjemmesiden under 'Kontakt Udfordringen'.

Har du ikke adgang til internettet, kan du ringe til kontoret mandag-fredag kl. 10.00 - 15.00

Løs ugens kryds og tværs - og vind et gavekort!

Træn hjernecellerne – og vind måske et gavekort!

Vinder i kryds & tværs uge 47:

Kirsten Fisker
Mikkelsgade 21 1 sal
9850 Hirtshals
Kodeord: *pandekagebager*

Vinder i kryds & tværs uge 48:

Edel Kristensen
Stadionvej 9
6392 Bolderslev
Kodeord: Tossestreger

Du kan også vinde, hvis du finder kodeordet i denne uge, ved at sammensætte de bogstaver, der står i felterne med tal.

Skriv kodeordet og send det sammen med dit navn og din adresse til mail@udfordringen.dk eller til Udfordringen, Jernbanegade 1, 6070 Christiansfeld.

Kodeordet skal være Udfordringen i hænde senest **onsdag den 16.12.2020.** Vinderen offentliggøres i avisen som udkommer søndag den 20.12.20.

Obs! Du kan IKKE benytte den portofri kupon på bagsiden til at indsende koden.

Blandt de indsendte løsninger trækkes hver uge lod om et gavekort på 150 kr. til Hosianna.dk, vælg mellem bøger, cd'er og film.

Kryds og tværsen leveres af bureauet Kehlet Aps, Varde.

God fornøjelse!





				FLADE-MÅL	PRØVES	TØRREDE FRUGTER	FORUD-SIGER	SMERTE	TIDLI-GERE	FISK	BRØD	ALTSÅ	FAKTISK									
							1															
				AGTE				FLAGE PÅ HALV		2												
				BANKE				DRENG														
				DRÅBE					MØBEL													
				MØNT					ATTER													
SOVEMIDDEL TIL BØRN		BAKKER	STEDORD				SANG					NABOER				MØDES		GNAVER				
			FORSTÅ				FUGL					REDSKAB				PINES						
LEVN FRA JULE-MIDDAG	3									KORT			MÅLER									
										AFSNIT			MÆRKE									
RØGEN					FRISK			PIGE			KORTSPIL											
					FURER			STEN			PIGE											
TILTALE			BEHAND-LING											GIFT								
			NEDGANG											CIFFER								
KVÆLSTOF		BESKYT-TER					4		VOVER				OPFØRT									
		PADLEDE											SIGØJ-NERE									
PAPE-GØJE				GRINE												TONE						
				DRENG												HASTE						
OVER-SÆTTER											MIDLER							…? DE JANEIRO				
											HJEM											
VARME					HOVED-PART						SMERTE-FULD		5	JORDART								
														BAKTERIE-FRI								
BEVIS			SLURK								VREDE											
			KARAKTER																			
OBSER-VERET				SPREDE							KIGGET					JAPANSK TEATER						
				LUFTART												IDE						
VÆGT-ENHED		TONE									ANTAL											
											MEN							KÆMPE				
						STIRRE																
STEDORD			TUMLE					UNION	VÆSEN	STRYGE			LIGE			6						
			LANGSOM					INSEKT		LIGEDAN			DOVNET									
SJAT			7		VANTER							VILDHUND										
					STAND-SET							DYRE-UNGE										
SKYNDE SIG				DYR			GODS				FUGL						MÅL					
				KRAFT			LYS				KROP						ADELS-MÆND					
MAGTET						STØTTE			SJUSK					JEG								
						FIKSE			PROFI-TERE					DRIKKEN								



							8			DISCIPEL						FØLGE						
				FRISTET				SMERTE		PRIMAT		HÆNDE				LERART						
				HØFLIG-HED				SAGN-KONGE				BUGT		9								
													STJERNE									
													TALORD									
				EKSI-STERER			BLOMST		10							KRAFT						
							REGINA									TYSK-LAND						
				HAVFUGL						HUSKE											11	

Find flere end 1.000 varer på Hosianna.dk

Bøger, film, musik, m.m.

Abonnenter får 5 pct. rabat.



Giv et abonnement i julegave!

Et abonnement på Udfordringen er en gave som varer længe!
- Med den trykte avis har man også adgang til alle artikler på nettet.

Bestil pr. mail på abonnement@udfordringen.dk eller ring på tlf. 74 56 22 02.



Meningsmåling:

Der er flere kristne i Iran end først antaget



De mange muslimer, der bliver kristne, må mødes i hemmelighed.

Af Anna Aalbæk

Meningsmåling indikerer, at op mod 800.000 muslimer i Iran kan være blevet kristne, mens blot 32% af befolkningen identificerer sig som shia-muslimer.

"Den nye undersøgelse bekræfter i høj grad det indtryk, Dansk Europamisson har haft af udviklingen i landet, men som indtil nu har været baseret på vidnesbyrd og skøn." Det fortæller generalsekretær i organisationen, Samuel Nymann Eriksen.

Over 1 million konvertitter og etniske kristne

1,5% af de adspurgte iranere angiver i en ny meningsmåling, at de er kristne. Antallet af kristne i Iran kan på denne baggrund estimeres til i alt ca. 1,04 millioner, hvor både konvertitkristne og etniske kristne medregnes.

Dette tal er markant højere end tidligere antaget. Der er altså grund til at revurdere vores opfattelse af antallet af konvertitkristne i Iran. Man kan således ikke længere nøjes med et konservativt skøn på 100.000-500.000 konvertitkristne i Iran, som Miller og Johnstone anslog tallet til i 2015.

Meningsmålingen skelner ikke mellem konvertitkristne og traditionelle, etniske kristne, som armeniere, assyrere og kaldæere. Men ud fra en vurdering af, at der i Iran er omkring 250.000 etniske kristne, må vi på baggrund af resultatet formode, at der er omkring 800.000 konvertitkristne i landet. Det står således meget klart, at kirken i Iran er i vækst.

Meningsmåling udført på sociale medier

Undersøgelsen *Iranians' Attitudes Toward Religion* er foretaget af den uafhængige forskningsenhed GAMAAN fra Holland i juni 2020. Med denne meningsmåling søger man at få svar på iranernes holdning til religion, hvilket af sikkerhedshensyn vanskeligt kan diskuteres offentligt.

Undersøgelsen, med deltagelse af knap 40.000 anonyme iranere, giver således et unikt indblik i iranernes holdninger til religion og gør det muligt at medregne hemmeligt troende.

Efter undersøgelsen var blevet delt på sociale medier, besvarede knap 40.000 iranere spørgeskemaundersøgelsen.

Respondenterne er alle over 19 år, bor i Iran og er i stand til at bruge internettet og læse spørgsmålene, hvormed resultatet af disse besvarelser ifølge GAMAAN kan generaliseres til



- Undersøgelsen viser, at en stor gruppe iranere ikke følger præstestyrets radikale islamisms, siger generalsekretær Samuel Nymann Eriksen fra Dansk Europamission.

85% af den øvrige befolkning og dette med 95% sandsynlighed. Udsnittet på 85% af befolkningen, som repræsenteres i undersøgelsen, kaldes populationen.

Fejlmargener

Man kan dog sætte spørgsmålstegn ved undersøgelsens repræsentativitet på baggrund af udvælgelsesmetoden. For det første ved man ikke, med hvilken sandsynlighed de enkelte respondenter er udtrukket fra populationen, hvorfor det er vanskeligt med sikkerhed at sige noget om fejlmargener.

Desuden er der risiko for selvselektion, dvs. at kun dem med en særlig interesse i emnet deltager, og at man dermed opnår en skævhed i udvælgelsen.

Der er altså risiko for, at man fejlestimerer bl.a. antallet af kristne. GAMAAN har dog forsøgt at imødekomme disse problemer ved at dele spørgeskemaet i alsidige grupper på bl.a. Facebook, ligesom man har foretaget en vægtning af respondenternes svar i overensstemmelse med populationen i forhold til en række demografiske parametre. Man har dermed søgt at udjævne skævheden, hvilket øger resultaternes troværdighed.

Iranerne fravælger i stigende grad shia-islam

Undersøgelsen af iranernes holdning til religion viser endvidere, at 6% af populationen er konverteret fra én religiøs orientering til en anden, herunder bl.a. kristendom. Iranerne fravælger i stigende grad shia-islam, og ifølge undersøgelsen identificerer blot 32% af populationen sig som shia-muslimer.

Denne udvikling kan bl.a. tolkes som en reaktion på det islamiske præstestyre i landet, og undersøgelsen indikerer da også en kritisk holdning til regimet, der styrer landet i overensstemmelse med islamisk lov.

Ifølge undersøgelsen er 68 % af populationen af den mening, at religiøse forskrifter bør ekskluderes fra den nationale lovgivning, uanset om flertallet i parlamentet er troende.

Eksempelvis kan der observeres en modvilje mod forbuddet om at indtage alkohol, idet undersøgelsen viser, at 35 % af populationen lejlighedsvist eller regelmæssigt drikker.

Et andet eksempel, der understøtter den generelle kritik, er iranernes modvilje overfor loven om at bære hijab i offentlige rum. Ifølge undersøgelsen er omkring 72 % af populationen imod dette påbud.

Irans stormagtsambitioner

Samuel Nymann Eriksen forklarer resultaterne som en folkelig modreaktion mod præstestyret:

"Det er meget bemærkelsesværdigt, at 68% af populationen mener, at religiøse forskrifter bør ekskluderes fra den nationale lovgivning. Iran er det eneste land i verden, som ledes af præster, hvis man ser bort fra Vatikanet, og det er bemærkelsesværdigt, at ayatollaherne i den grad ikke har befolkningen med sig.

Det må være en udfordring for styret, som eksternt stræber efter regional stormagtsstatus i Mellemøsten – gennem sit militære engagement i Yemen, Gaza, Libanon, Syrien og Irak – at dets egen befolkning vender styrets ideologiske grundlag ryggen."

Derudover kan undersøgelsen tjene til en nuancering af synet på Mellemøsten, mener generalsekretæren:

"I den danske debat om muslimer er billedet af den muslimske verden ofte sort/hvidt. Undersøgelsen viser, at en stor gruppe iranere ikke blindt følger det iranske præstestyres radikale islamisme, og den kan dermed bidrage til en mere nuanceret opfattelse af udviklingen i den muslimske verden, hvor mange stiller spørgsmål ved islam og flere kommer til tro på Jesus."

Fakta

Alene i 2019 gjorde Dansk Europamissions givere det muligt, at 61.788 eksemplarer af Det Nye Testamente kunne trykkes på farsi. De er ved at blive indført i landet, og det skønnes, at omkring 15% af alle modtagere af nye testamenter bliver kristne.

Bed for Danmark!

Der er nu fælles kristne bedegrupper i alle de grønne kommuner. Opret eller tilslut dig en gruppe, der beder jævnligt for din kommune og Danmark! –Tilmeld dig på forbedere@udfordringen.dk

Bedeemner i denne uge:
Bed for de 179 politikere i Folketinget.
Bed for medierne og kulturlivet.
Nedbryd "Frejas ånd" i bøn.
(Frejas ånd er fx den sexistiske kultur.)
Bed imod politiske overgreb. (s.1)

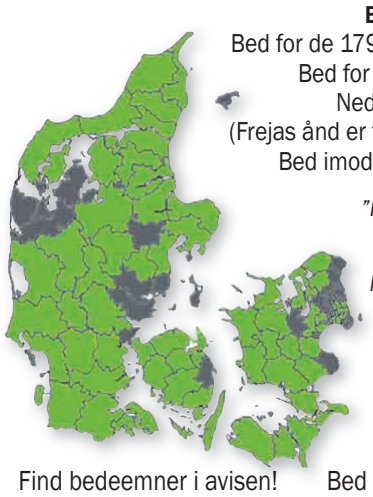

"Hvis mit folk ydmyger sig i bøn, søger mig og vender sig fra deres onde handlinger, da vil jeg høre deres bøn i Himlen, tilgive deres synder og genoprette deres land.
2. Krøn.bog 7,14

Find bedeemner i avisen! Bed selv eller med andre!

Sådan kan DU være med til at støtte Udfordringens vigtige tjeneste

Giv gaver med skattefradrag via Missionsfonden på konto 9570 - 0006 139450.

– Skriv hvilket projekt, du vil støtte:

Projekt 5127 - Avisen Udfordringen

Projekt 6125 - Café Missionen
Projekt 5984 - Radiomission i Afrika
Projekt 6133 - Bibelsk Arkæologi og Research

Obs! Missionsfonden er også godkendt til at modtage testamentariske gaver uden arveafgift. Kontakt Udfordringen eller Missionsfonden på tlf. 47174040 eller via e-mail på adressen: mfond@mail.dk



Vær med til at sikre Udfordringen.

Overvej en julegave til Udfordringen!

Udvalgte tv-programmer om tro / Kristne TV-kanaler

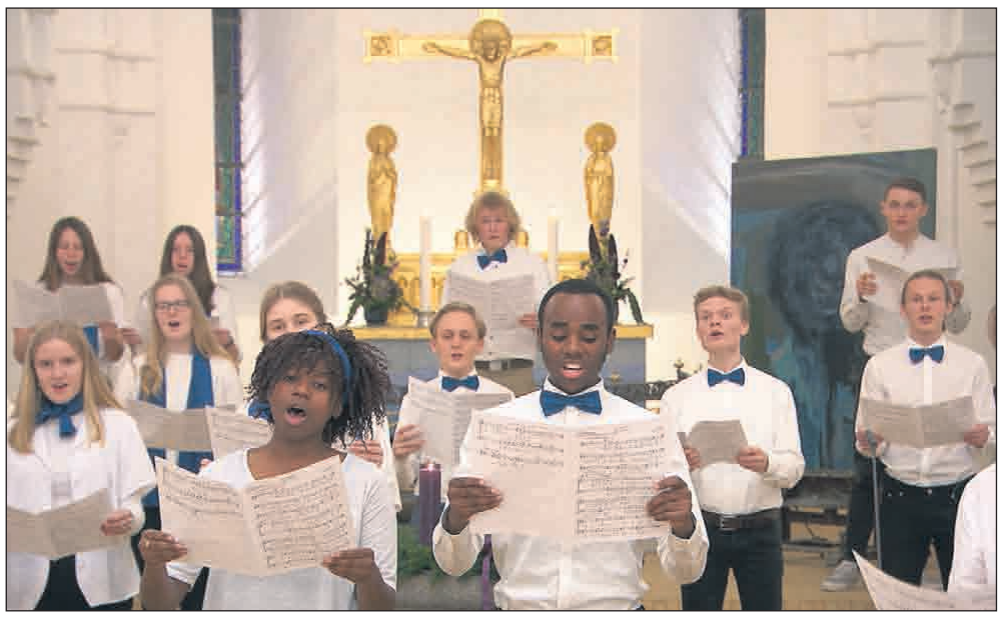

DR Gudstjenesten 2. søndag i advent fra Silkeborg Kirke den 6.12 kl. 14.00: Anders Laugesen er vært, og søndagens gæst er sangeren Michael Falch. Silkeborg Kirkes ungdomskor (billedet) medvirker. Foto: DR Kirken

DR 2

Søndag 6/12
09:30 5 skarpe om julen (2:4)
I 5 skarpe om julen får du muligheden for at komme bag om gavepapir og juleræs og blive klogere på, hvad julen handler om som kristen tradition.

14:00 Gudstjenester
Michael Falch har denne søndag taget plads i Silkeborg Kirke. Her byder han Anders Laugesen velkommen med sang og musik fra hans nye album. For selvom Falch ikke er kendt som salmedigter, så løfter han denne søndag sløret for, at han faktisk anser sine sange som salmer, i processen hvormed de skabes. Laugesen og Falch skal sammen tage del i gudstjeneste denne 2. søndag i advent, hvor Anette Kortegaard igen er dagens præst. Der kan synges med på salmerne: Hvorledes skal jeg møde DDS 86, Den yndigste rose DDS 122 og Tak og ære være Gud DDS 80.

18:35 DR2 Klassisk: Bachs Juleoratorium
Trompetfanfarer, pauker og storslået korsang. Så er julen kommet! Bachs musikalske udsættelse af Juleevangeliet indrammer Bibelens fortælling med skønne arier og festlige korstykker. Ved koncerten opføres de første tre kantater ud af seks. DR Vokalensemblets engelske chefdirigent, Marcus Creed, står i spidsen for Juleoratoriet.

Lørdag 12/12
19.50 Før Søndagen
I "Før søndagen" fortolker kendte danskere og DR's ensembler den danske salmeskat i ord og musik - én salme ad gangen. I aften tager sangerinde Marie Carmen Koppel fat på salmen "Glade Jul".

Søndag 13/12
14:00 Gudstjenester
Anette Kortegaard er dagens præst i Silkeborg Kirke. Sammen med vært Anders Laugesen får de dog selskab af endnu en præst denne 3. søndag i advent. Dagens gæst er nemlig den bogaktuelle Sørine Gotfredsen. Sammen kaster de nyt lys på dagens tekster, og på spørgsmålet om hvorfor læsningen af Biblen kan være så forskellig. Kirkens Ungdomskor synger for, når vi sammen synger: Blomstre som en rosengård DDS 78, Vi sidder i mørket DDS 89 og Hold håbet oppe 885 i Kirkesangbogen.

KKR/TV i DK

Se kristent tv døgnet rundt her:
1. I hele landet på dit tv med en KKR tv-boks. Bestilles på www.kkr.dk / seerklubben@kkr-tv.dk eller tlf/sms: 35 31 00 57.
2. I hovedstadsområdet med stue-, tag- eller fællesantenne (DVB-T2) hele døgnet.
3. På computer, tablet eller mobil: www.kkr.dk.
Programoversigt på: kkr.dk

Aalborg Kristne TV

Riikimækivej 6, 9200 Aalborg SV
Tlf. 41 29 14 05 - AKTV.dk
Udsendelserne kan ses på AKTV's hjemmeside: AKTV.dk

GOD TV

Tlf. 98 90 91 50
Email: info.scandinavia@god.tv
GOD TV kan ses overalt. Download en app til iPhone, iPad eller Android eller se www.god.tv, hvor der findes 20 web kanaler 24/7.**GOD Channel** kan også ses 24/7 via parabol: ASTRA 4A 5º Ø Frekvens: 11.996 GHz, Polarisation: H, Symbol Rate: 27,500 Symbol/s: FEC: ¾. Kan også modtages fra Hotbird 13° øst og Eurobird 28,5° øst. Indgår i TV-pakken hos MoreTv. Findes i mange bredbånds- og kabelnet.

Loveworld TV

Kanal ASTRA 2a, 2b, 2d
28,2 grader E= øst. Engelsk kanal. Undervisning og helbredelsesudsendelser. Ekstra parabol muligvis nødvendig. Program og yderligere info.: www.loveworldtv.co.uk/

Airport UCB TV

Sender på regionale digitale net
www.ucb.dk/ucbtv.htm
Hovedstaden (Airport TV)
Mandag 07.30-08.00, torsdag 05.30-06.00, søndag 08.30-09.00, søndag 15.30-16.00

More 2 life TV

Regionalt TV i MUX 1. Kanal Nord: Mandag - tirsdag 8:30, onsdag 23:00, torsdag 21:00, lørdag 10:00, søndag 11:00. Kanal Øst: Mandag - torsdag 8:30, lørdag 11:30, søndag 15:00.
Kanal Hovedstaden: Tirsdag 11:00, onsdag 15:30, torsdag 11:00, fredag 05:00.

LifeStyleTV

Sender døgnet rundt på Thor satellitten (1° vest). Der sendes på dansk, svensk, norsk og engelsk. Det danske program Ordet sendes: Lørdag kl. 18.30, Søndag kl. 10.30, Mandag kl. 18.30, Tirsdag kl. 10.30. www.lifestyletv.dk

Revelation

Kanal ASTRA 2a, 2b, 2d - 28,2 grader E= øst. Engelsk kanal. Undervisning / forbøn for syge. Ekstra parabol muligvis nødvendig. Program og teknisk support: www.revelationtv.com

Sat 7

Tlf. 74 56 23 88. Digitalt fra Omega 1º vest. Digitalt fra Eutelsat 7 Hotbird 3, 13º øst. Sender kristent tv på arabisk 24 timer i døgnet. Programoversigt: www.sat7.org

Andre kanaler

På Thor 1º vest:
Vision Norge, Gospel Channel
Fr. 11247 Pol V Sr 24500 Fec 7/8.
På Astra 1 19,2º øst: **Bibel TV** Fr. 10832 Pol H SR 22000 Fec 5/6.
Astra 2 28,5º øst:
TBN Europe Revelation

Web-tv

GOD TV: www.god.tv
DKNET.TV www.dknet.tv

Tysksprogede TV-Kanaler

Tysksprogede TV-Kanaler med satellitmodtagelse: Canal Digital: Via Astra modtages bibeltv.de og hopechannel.de / Udsendes fra stationer nær Hamborg:
Hopechannel.de: Tirsdage kl. 21.15 - 22.00: 5 personers bibelkreds-samtale under mottoet Die Bibel-Das Leben, produceret af den tyske Adventistkirke.
Bibeltv.de: Tirsdage kl. 22.00 - 22.30: ICEJ - Faszination Israel med Gottfried Buhler.

Morgenandagten

Du kan se og høre den direkte radiotransmission af Morgenandagten fra Domkirken i København på DR 2. Sendes alle dage fra mandag til lørdag kl. 8.05.

Ny podcast kalder på mere frimodig tro

- "Man kan ikke være modig, hvis man ikke er fri", siger Jesper Kure, der er gæst i første episode af Michael Bobjergs podcast "Frimodigtro".

Michael Bobjerg har netop udgivet det første afsnit af podcasten "Frimodigtro", hvor han inviterer gæster ind til en snak om at blive mere fri og modig, når man beder til Gud og fortæller andre om Jesus. Podcasten er en forlængelse af Michael Bobjergs bog "Sendt ud sammen", som udkom i januar på Udfordringens forlag.

- Jeg oplever, at der er mange, der er på den samme vandring som mig. At man kan have en stor længsel efter at opleve ting med Gud og en længsel efter at blive brugt af ham til at lede mennesker til tro og se mirakler ske, når man beder for folk. Men i mange år var jeg lammet af en tilbageholdenhed, som måske skyldtes menneskefrygt og tvivl, fortæller Michael Bobjerg, der har været frikirkepræst i Aarup og Middelfart på Fyn og leder af Apostolsk Kirkes Børn og Unge.

- Men jeg oplevede at få lov til at følges med andre kristne, som havde større frimodighed, og Gud brugte dem i mit liv til at finde ny frimodighed. Nu vil jeg gerne hjælpe andre til at leve det kald og potentiale ud, som Gud har givet dem. Det håber jeg, at min bog og denne podcast kan være med til.

I den første episode har han besøg af Jesper Kure, der er ledende præst i Kirkeibyen i Kolding. De får en snak over emnet "Bryd tilbageholdenheden". I samtalen kommer de ind på, hvad det er, der kan hindre os i at gøre de gode ting, som Gud inspirerer os til, og hvad vi kan gøre for at opleve at blive mere frimodige.

- Man kan ikke være modig, hvis man ikke er fri. Så et ikke-frit menneske vil som regel ikke være et særligt modigt menneske, siger Jesper Kure, når han skal komme med et bud på vejen til mere modig tro.



Michael Bobjergs nye podcast-serie handler om at være frimodig i sin tro.

Podcasten Frimodigtro udkommer 1-2 gange om måneden på Spotify, Apple Podcast, Google Podcast m.fl. og udgives i samarbejde med Kirkeibyen i Kolding. Her arbejder Michael Bobjerg til daglig med foodbank, værested og familienetværk som en del kirkens sociale mission, der drives i partnerskab med Blå Kors.

Radio

Søndag 6/12
08.03 Pilgrim - på rejse i troens univers. (P1)
Den 8. dag.
Under en skovvandring ved Slåensø fortæller kunstmaler Maja Lisa Engelhardt om dagen, hvor Gud giver sit skaberværk i menneskenes hænder. Desuden besøger Malene Fenger-Grøndahl en alternativ gudstjeneste med fokus på sansning. Tilrettelæggelse: Anders Laugesen.

09.05 Tidsånd (P1)
Troen i verden og verden i troen. To udvalgte gæster betragter et udvalg af ugens begivenheder fra et religiøst og åndeligt perspektiv. Vigtige aktuelle emner indenfor tro, kirke og religion vendes og drejes. Værter: Christoffer Emil Bruun og Paula Larrain. (Sendes også mandag 11.03, 21.03 og lørdag 19.03).

10.03 Gudstjeneste på P1
Sundby Kirke, Københavns stift.
2. søndag i advent.
Prædikant: Morten Sternberg.
Organist: Erik Johansson.
Salmer:
74: Vær velkommen Herrens år
77: O kom, o kom, Immanuel
117: En rose så jeg skyde
276: Dommer over levende og døde
87: Det første lys er Ordet, talt af Gud
Præludium:
J.S.Bach: Wachet auf, ruft uns die Stimme.
Motet:
Finnur Karlsson.
"Den 7de December 1870".
Vært: Jon Kaldan.
www.dr.dk/tro

11.03 Tal til mig - med Iben Maria Zeuthen (P1)
Hvorfor tror du på Gud?
Ugens gæst fortæller om det øjeblik der blev afgørende for hans eller hendes tro. Et program om troen, tvivlen og skæbnen.
Vært: Iben Maria Zeuthen.
(Sendes også 21.03, lørdag 6.03 og søndag 11.03).

Tirsdag - Lørdag:
08.05 Morgenandagten (P2 DAB)
Sendes alle hverdage fra mandag til lørdag fra Københavns Domkirke. Kan også ses på DR K.

Søndag 13/12
08.03 Pilgrim - på rejse i troens univers. (P1)
Folkekirke for søgende.
Stiftspræst for åndeligt søgende Miriam Florez fortæller fra sin præstegård på Fanø om mødet imellem den folkekirkelige tradition og inspiration fra nye spirituelle strømninger.
Desuden bringes en reportage fra et Gralsritual i Århus.
Vært: Anders Laugesen.

09.05 Tidsånd (P1)
Troen i verden og verden i troen. To udvalgte gæster betragter et udvalg af ugens begivenheder fra et religiøst og åndeligt perspektiv.
Værter: Christoffer Emil Bruun og Paula Larrain.

10.03 Gudstjeneste på P1
Kirke, Helsingør stift.
3. søndag i advent.
Medvirkende:
Prædikant: Sigurd Stubbergaard.
Organist: Søren Gleerup Hansen.
Salmer:
733: "Skyerne gråne".
77: "O kom, o kom".
117: "En rose så jeg skyde".
78: "Blomstre som en rosengård".
80: "Tak, og ære være".
Vært: Katarina Lewkovitch.
www.dr.dk/tro

Kristen lokalradio

Nordsjællands Kristne Radio & Radio KUR

Egen antenne: FM 92,8 MHz
Stofa net: 96,8 MHz
Netradio og podcast
Radop KUR (Kristen Ungdomsradio): Sender via egen YouTube kanal og via Facebook
www.nkradio.dk

København

Rhema Radio

Morgen FM 106,3 sendetid 6-10
Aften FM103,4 flere sendetider fra 20-24. Internetradio 24 timer i døgnet: Søg på UCBMEDIA.dk
WEB-RADIO www.ucbmedia.dk

Københavns nærradio

90,4 MHz – 89,6 MHz – Netradio
www.knr.dk

Kristen Lokalradio, Århus

98,7 MHz/Kabel: 98,8 MHz Stofa, 96,5 MHz TDC / www.norea.in

Norea Radio Danmark

Webradio - http://norea.dk

Radio Ådalen

Egen antenne: 96,4-107,1 MHz
Fællesantenne: Skjern 92,7 MHz, Videbæk 103 MHz samt netradio: www.radio-aadalen.dk

Radio fri-born.dk sender bl.a. andagt, prædiken, musik og lovsang.

Radio fri-born.dk

Pinsekirken Bornholm, Sagavej 5, Rønne sender internetradio 24 timer i døgnet. Radio fri-born.dk kan findes på computeren, mobil, DAB-Radio, onlineradiobox.com.

Oplysninger om kristen lokalradio kan sendes til: redaktion@udfordringen.dk

MUSIK TJEK



Kunstner: Linda Andrews - **Titel:** Merry Christmas - **Genre:** Jul/gospel/jazz - **Forhandler:** itunes.dk - **Pris:** 69,-

Nyt julealbum med Linda Andrews

Linda Andrews – tidligere X-factor vinder og dobbelt platinsælger – har i år valgt at udgive et julealbum. "Merry Christmas" hedder albummet, hvor Linda bidrager med 2 selvskrevne sange: "Let me sing of Christmas" og "Now it is Christmas".

Hvis man forventer et klassisk skandinavisk julealbum, så bliver man skuffet. Men til gengæld er det et album med en dygtig solist og både kendte og ukendte julesange. Albummet er I genren soul/gospel og lidt jazz-inspireret. Sangene er flot arrangeret, og Linda synger med troværdighed og indlevelse. Hendes stemme har mange facetter, og derfor er det heller ikke et umiddelbart "Sing along"-album, hvis det er det, man ønsker sig. Der er dog undtagelser, og du vil uden tvivl synge med på hendes selvskrevne "Now it is Christmas" - en ørehænger, som er nem at synge med på og til at blive i julehumør af. Den har julehit-potentiale.

Alle sangene er på engelsk, og der er klassikere som fx "Angels we have heard on high", "God rest ye merry Gentlemen" (som virkelig er smukt arrangeret og sunget, synes jeg), og så er der også plads til "Have yourself a merry little Christmas" og "I'm dreaming of a white Christmas". Sidstnævnte er en af mine favoritter, da den overrasker med et mash up af "Jingle bells" og "Noel, noel" med et fedt gospelarrangement. Virkelig et frisk pust til en klassiker!

Jeg kan måske savne de skandinaviske julesange, og det er det eneste minus ved albummet i mine øjne. Men det ville måske også forstyrre helheden, for der er en god rød tråd igennem det hele, og stilen holder hele vejen igennem. Et dejligt julealbum, som varmt kan anbefales.

Eilis Jokszies

FØLG OS PÅ FACEBOOK
facebook.com/Udfordringen.dk



Ind imellem sker der sammenstød mellem to helt forskellige slags julespil. *Se Luk. 2,1-16*

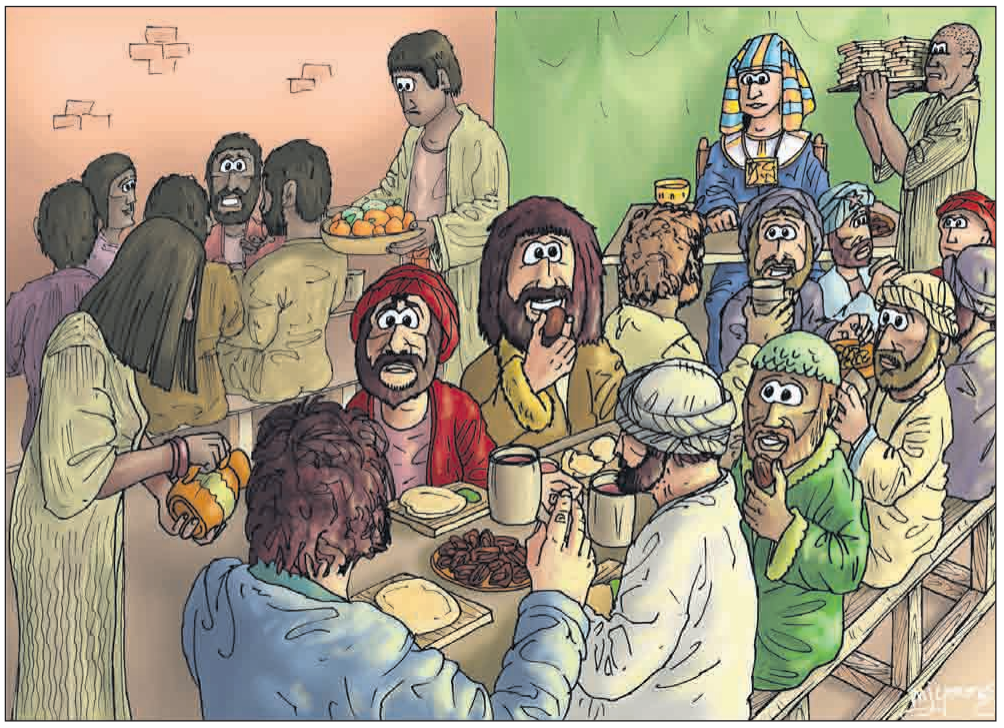

De 11 brødre havde ikke forestillet sig, at den mægtige mand i Egypten var deres egen bror.

Men da han indbød dem til sit hus, placerede han dem omkring bordet præcist efter deres alder.

Familieopgør og genforening

Egyptens farao gjorde Josef til guvernør og øverste leder for hele landet, og han samlede et forråd af korn gennem de forudsagte syv frugtbare år. Da hungersnøden ramte Egypten og nabolandene de næste syv år, kunne Josef sælge korn fra sine overskudslagre.

Også 10 af Josefs brødre kom fra Kana'ans land til Egypten for at købe korn. De bøjede sig i støvet for deres bror uden at genkende ham. Men Josef genkendte dem, og han talte hårdt til dem og anklagede dem for at være spioner.

Var det Guds straf?

Nu fortalte brødrene, at deres yngste bror var blevet hjemme hos deres gamle far. Og Josef krævede, at de skulle efterlade en af brødrene som gidsel, indtil de andre kunne bringe den yngste bror som bevis for, at de havde talt sandt.

Brødrene talte indbyrdes om, at dette måtte være straffen for, at de for mange år siden havde solgt deres bror som slave. De vidste ikke, at Josef både hørte og forstod, hvad de sagde til hinanden. Josef blev så bevæget, at han måtte gå udenfor, så brødrene ikke skulle se, at han græd.

Derpå udvalgte han Simeon som gidsel og sendte de andre hjemad med både korn og rejseproviant. Josef fik også sine tjenere til i al hemmelighed at lægge pengene for kornet øverst i hver sæk. Da brødrene senere fandt ud af det, blev de rystede og sagde til hinanden: "Hvad har Gud dog gjort imod os?"

Den gamle Jakob blev rædselsslagen og beskyldte sønnerne for at ville tage både Simeon og Benjamin fra ham - foruden Josef, som han mente var død.

Benjamin i Egypten

Men fordi hungersnøden fortsatte, måtte brødrene igen rejse til Egypten - denne gang sammen med Benjamin og med dobbelt så mange penge som første gang.

Josef var igen lige ved at græde, fordi han nu genså sin yngste bror. Men da de skulle rejse, havde Josef igen beordret tjenerne til at lægge pengene tilbage i hver af sækkene. Desuden skulle hans eget sølvbæger lægges i Benjamins sæk. Da brødrene var kommet uden for byen, blev de indhentet af Josefs husholder, som krævede, at den, i hvis sæk bægeret blev fundet, skulle være Josefs slave.

De ulykkelige brødre gik i forbøn for Benjamin, og Juda tilbød endda at overtage Benjamins plads som slave af hensyn til deres gamle far.

Jeg er Josef

Men nu brød Josef sammen og fortalte sine brødre, hvem han var.

"Det var Gud, der sendte mig hertil, så I og jeres familier kan overleve og blive til et stort folk," sagde han.

Farao glædede sig på Josefs vegne og inviterede hele familien til at slå sig ned i Egypten. Her blev Jakob og hans 66 efterkommere senere forenet med Josef.

(Hele beretningen om Josef og hans familie i Egypten kan læses i 1 Mosebog 42-50) Tegningerne er Martin Youngs Bible Cartoons.



Josefs brødre måtte til sidst fortælle deres far sandheden om, hvad der var sket med Josef mange år tidligere: Han var ikke blevet dræbt af et vildt dyr, derimod havde de selv solgt ham som slave til handelsmænd, der skulle til Egypten. Og nu var Josefs drømme gået i opfyldelse: alle måtte bøje sig for Josef, der var blevet leder i Egypten. Den gamle Jakob rejste så med hele sin familie til Egypten for at gense sin yndlingsson.

Oplevelse med frygt blev til ny single



Josefine Jønsson har oplevet, hvordan Gud hjalp hende af med frygt, som hun kæmpede med efter en skræmmende oplevelse. Erfaringen er blevet til en ny single, som netop er udkommet.

Midt i november udgav Josefine Jønsson en ny single med titlen "Cageless". Nummeret handler om at bryde ud af det, som hæmmer, og træde ind i den frihed, som Jesus har betalt for, at vi kan leve i.

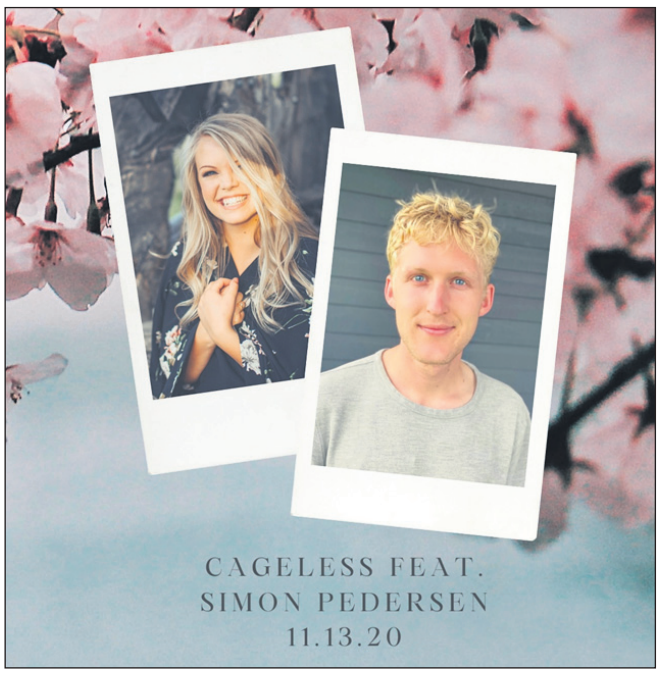

Sammen med Simon Pedersen, (kunstner af Solopgang, tidligere Skywalk) har Josefine Jønsson udgiver singlen "Cageless".

Sangen, som er en duet, er både en proklamation og en opfordring til at tage imod invitationen til at leve i frihed. Josefine skrev sangen i 2018, efter at hun havde oplevet at blive fri fra frygt, som havde bundet hende i mange år. En frygt, som stammede fra en skræmmende oplevelse, da hun var 15 år gammel.

- Jeg var på et hotel i Israel, hvor tre mænd jagtede mig på en hotelgang. Det var en traumatisk oplevelse, som endte med, at jeg løb ned ad en trappe og dermed slap væk. Jeg undrede mig altid over, hvorfor de stoppede ved den dør og ikke fortsatte, men det skulle jeg senere få besvarelsen på... Oplevelsen efterlod dybe ar, som gjorde, at jeg ikke kunne færdes nogle steder alene uden at mærke frygt. Jeg kiggede mig over skulderen både i mørke og ved højlys dag, fortæller Josefine.

På bibelskole i Redding

Sidste år, da Josefine var i gang med det første år af Bibelskolen BSSM (Bethel School of Supernatural Ministry i Redding, Californien), fik deltagerne til en samling til opgave at bede Helligånden om at vise et minde, som Han ville forløse fred i.

- Med det samme blev jeg mindet om hændelsen i Israel, og alt indeni mig havde lyst til at løbe skrigende bort. At blive konfronteret med oplevelsen og følelserne forbundet derved en gang til, var ikke mit ønske. Men jeg vidste, at Gud fremhævede det, fordi Han ville helbrede mine sår i det. Han er trofast, selv når vi mangler perspektiv, siger Josefine og fortsætter:

- Jeg gav Helligånden lov til at vise mig, hvor Han var henne i det minde, og Han viste mig, at Jesus selv stod ved den dør, jeg løb ud af. Han blokerede for, at de kunne løbe videre, og så hørte jeg Ham sige: "Jeg ville aldrig lade dem gøre dig noget. Jeg beskytter dig."

- De ord og den helbredelse jeg modtog der, ændrede hele mit liv. Jeg kunne mærke, hvordan frygt begyndte at forlade mig, og jeg kunne hvile i min Faders arme.

- De ord og den helbredelse jeg modtog der, ændrede hele mit liv. Jeg kunne mærke, hvordan frygt begyndte at forlade mig og jeg kunne hvile i min Faders arme.

Josefine begyndte herefter at handle på den frihed, som hun oplevede var blevet tilgængelig for hende.

- Det betød, at jeg gik ture, hvor jeg i begyndelsen vidste, at jeg ville møde nogen, jeg kendte, på halvvejen. Det var udfordrende, men en god måde at tage små sikre skridt ind i freden og friheden. En af gangene oplevede jeg pludselig, hvordan frygt kom krybende igen, og jeg spurgte Gud, hvor Han var. Han viste mig to engle på hver side af mig, og jeg kunne helt fysisk mærke, at jeg var omsluttet. Efter få uger gik jeg min første tur helt alene uden at tænke på at holde godt fast i min telefon og være klar til at råbe efter hjælp, og jeg var fuldstændig *fri* fra frygt. Intet hæmmede mig, og selvom jeg på den tur mødte tre store mænd midt i en tom skov, kom frygten ikke krybende, fortæller Josefine.

Vidnesbyrdet blev til en sang

- Gud sætter fri - helt ind i de ar, vi måtte have fået gennem livet, og Han lader intet gå til spilde, men giver os et smukt vidnesbyrd at dele på den anden side. Det er den frihed, Cageless er skrevet udfra. Det bur eller fængsel, som vi kan befinde os i på grund af omstændigheder eller historik, kan være meget forskelligt, men Guds natur er stadig Helbreder og Frelser, og til enhver tid er Hans hjertesag, at vi må blive frie, siger Josefine, som håber, at "Cageless" kan bringe håb og frihed til andre, som også kæmper med frygt eller andre smertefulde minder:

- Han satte mig fri, og jeg håber, at Cageless kan være et vidnesbyrd for andre, som også kæmper i lignende situationer, slutter Josefine.

Du kan finde "Cageless" på Spotify og itunes.

Lisbeth

Josefine Jønsson

Josefine Jønsson er 27 år og i gang med andet år på bibelskolen BSSM under Bethel Ministries i Redding, Californien

Hun begyndte at skrive sine egne sange i 2016.

I tre år har hun gået til sangundervisning hos den tidligere X-Factor vinder, færingen og sangcoachen Linda Andrews.

I 2018 udgav hun EP'en Butterfly.

Josefine er uddannet lærer og har i ca. ti år været lovsangsleder i sin kirke Ny Livskvalitet i Nykøbing Falster.

ANNONCE:



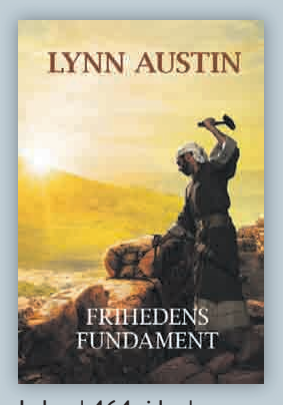

LYNN AUSTIN
Frihedens fundament

Bibelhistorisk roman om Nehemias og hans arbejde med at genopbygge Jerusalems mure.

»Spænding, dramatik, kærlighed, overraskende drejninger og masser af stof til eftertanke.«
UDFORDRINGEN

Lohse | 464 sider | 299,95 kr.

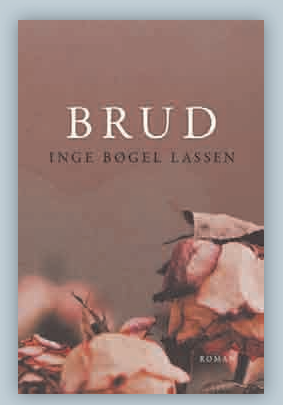

INGE BØGEL LASSEN
Brud

»Forfriskende kristen roman med et tydeligt budskab om, at græsset ikke er grønnere på den anden side. I stedet ligger friheden i at opgive jagten på det perfekte. Romanen kan varmt anbefales.«
UDFORDRINGEN

Lohse | 208 sider | 199,95 kr.



HANS JØRN ØSTERBY
Af alle nætter

»Østerby giver Julevangeliet og Johannes' Åbenbaring et fælles perspektiv, som ellers let kan forsvinde i det romantiske billede af krybbespil og julefred.«
UDFORDRINGEN

Lohse | 240 sider | 199,95 kr.

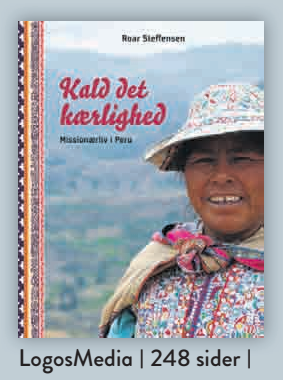

ROAR STEFFENSEN
Kald det kærlighed
Missionærliv i Peru

»En overordentlig kærkommen og sympatisk udgivelse.«
UDFORDRINGEN

»Bogen er letlæst, og den er en fremragende og vellykket bog om missionsarbejde.«
IMPULS

LogosMedia | 248 sider | 249,95 kr.

Forlagsgruppen Lohse | 7593 4455 | lohse.dk

Skæve vinkler af Torben Osted



Julegaver i skoæsker til børn i over 100 lande

Operation Christmas Child vil igen i år sende skoæsker med julegaver til millioner af verdens fattigste børn. For mange af dem bliver det deres første julegave.



Igen i år vil mange børn modtage en skoæske med gaver. Foto: Operation Christmas Child.

Siden starten i 1993 har Operation Christmas Child samlet og uddelt over 178 millioner skoæsker til børn i over 160 lande og områder. I år vil OCC prøve at nå yderligere 11 millioner børn i lande som Peru, Filippinerne, Rwanda og Ukraine.

Også praktiske gaver

Skoæskerne bliver pakket af frivillige mange steder i verden, men der er alligevel fælles retningslinjer for indholdet. Afsenderne skal naturligvis tage hensyn til diverse sikkerhedsregler for flytrafikken, så det er fx. forbudt at sende tandpasta, mad og drikke, væsker, knive og medicin.

Til gengæld må man gerne sende ufarligt legetøj, skoleartikler og tøj. Den glade giver skal pakke sin skoæske ud fra hensynstagen til om modtageren er en dreng eller en pige og desuden vælge en af 3 aldersgrupper (2-4, 5-9 eller 10-14 år).

Omkring 575.000 volontører, hvoraf halvdelen bor i USA, hjælper med at pakke, modtage, afsende og udlevere de mange skoæsker til børn rundt omkring i verden.

Juleevangeliet er med

"Operation Julebarn" er et projekt under den kristne nødhjælporganisation *Samaritan's Purse,* som ledes af evangelisten Franklin Graham.

De fleste af skoæskerne vil indeholde små kristne bøger. I visse lande er det forbudt at uddele kristne materialer. Men så må folk bare sende skoæskerne uden denne del af pakkelisten. Modtagerne bliver heller ikke spurgt ind til deres religion eller mangel på samme.

- Alle børn skal vide, at der findes en Gud, som elsker dem, understreger Franklin Graham.

Bodil

BAGSMÆKKEN

Hvad sagde 'bunden' om Gud og kirke?

I biografien Alting har en ende af Kaare Sørensen siger Bundesen om de svære dage efter blodproppen:

"Der er ingen tvivl om, at der i tiden lige efter blodpropperne var dage, hvor jeg havde det virkelig svært. Hvor jeg blev meget deprimeret og sur på verden og på mig selv.

Jeg har dog ikke været sur på Gud endnu, men det kan jo komme."

Senere siger han:

"Jeg har altid godt kunnet lide at komme i kirker, og det har ikke ændret sig. Nogle gange er budskabet måske lidt kedeligt… Jeg kan lide hele liturgien med, at præsten vender sig rundt og så synger aaaaameeen. Jeg kan lide ritualerne. Jeg er så glad for kirker, at jeg i en periode selv tænkte på at blive præst.

Men altså, det blev til en lidt anden slags underholdning. Det var nok godt for både folkekirken og mig.

For nogle år siden var jeg til min yngste søn Karl Gustavs konfirmation…, og ham præsten var så god. Han fortalte en historie, der gik nogenlunde sådan her:

Engang havde der i kirken været en masse svaler på alle spærene, og det syntes alle var hyggeligt. Men så begyndte de at skide ud over det hele. Det var ikke så hyggeligt. Så sagde præsten til havemanden: Kan du ikke tage en kost og prøve at feje dem ud? Men det hjalp ikke noget. Så prøvede han med kordegnen, der fik besked på at råbe og løbe rundt for at skræmme dem væk.

Der skete heller intet. Til sidst gik præsten derfor selv ind, og kort efter væltede det ud med fugle.

Havemanden og kordegnen spurgte forundrede, hvad præsten dog havde gjort. Det var meget let, sagde præsten: Først døbte jeg dem, så konfirmerede jeg dem, og så ser vi ikke mere til dem."

Ja sådan var han nok, dyb i sin humor og dygtig til at få sagt en masse uden at løfte pegefingeren.

For nogen tid siden udtalte han, at hans største ønske var at blive så rask, at han igen kunne spille guitar.

Husker, jeg tænkte: Det er nu, du skal tage på pastoralt sygebesøg og bede for musikhelten. Pludselig var han ikke mere.



Af Gert Bjørsted
Præst Betania Kirkecenter

JA tak, jeg bestiller __ ½ år for 348 kr. eller __ et helt år for 648 kr.
___ til Færøerne, Grønland, Europa og øvrige udland 1 år 998 kr.
___ **Studie-abonnement** 1 år 398 kr. eller___ ½ år 248 kr.

Giv et gave-abonnement i julegave...!



Den nye gave-abonnent modtager er:

Navn: _____
Adresse: _____
Postnr._____ By:_____
Tlf.: _____ E-mail: _____

Obs! Gave-abonnementet betales af undertegnede. Gavekort og juleavis sendes til undertegnede.

Navn: _____
Adresse: _____
Postnr._____ By:_____
Tlf. _____ Mail _____

Du kan også bestille på hjemmesiden, ringe på tlf. 7456 2202 eller skrive til abonnement@udfordringen.dk

POST
Sendes ufrankeret
Modtageren
betaler portoen

Udfordringen
+++ 24849 +++
7993 Sydjylland-Fyn USF B

(50/2020)

35.000 ekstra juleaviser blev udsolgt i løbet af få dage – og bestillinger fortsatte med at komme ind...

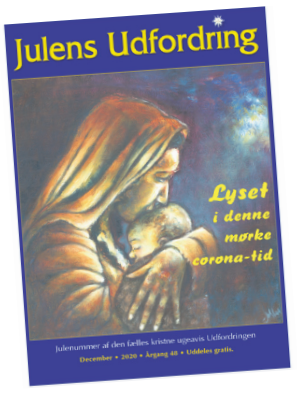

Nu har vi genoptrykt 5000 ekspl.

På grund af travlhed: Bestil venligst kun på Hosianna.dk! Og afhent evt. store oplag selv.