

Glæden ved at give

- læs side 3

Udfordringen Jul 2020

Den 20. December 2020 * Uge 52-53 Årgang 48 * Obs! Sidste nummer i år. *

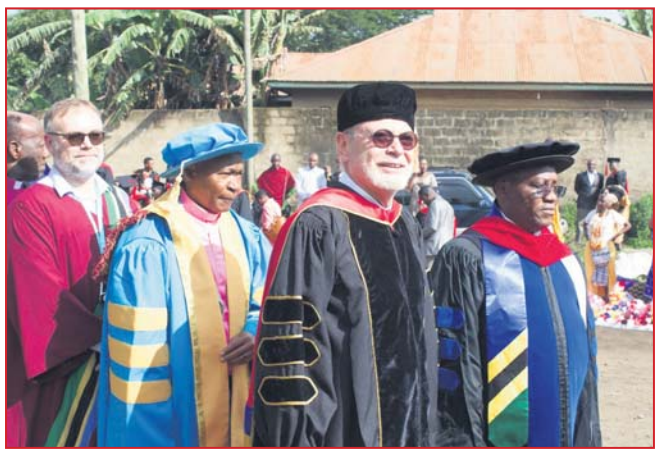

Hvorfor sku' vi stoppe?

– spørger 70-årige Egon Falk. Side 17

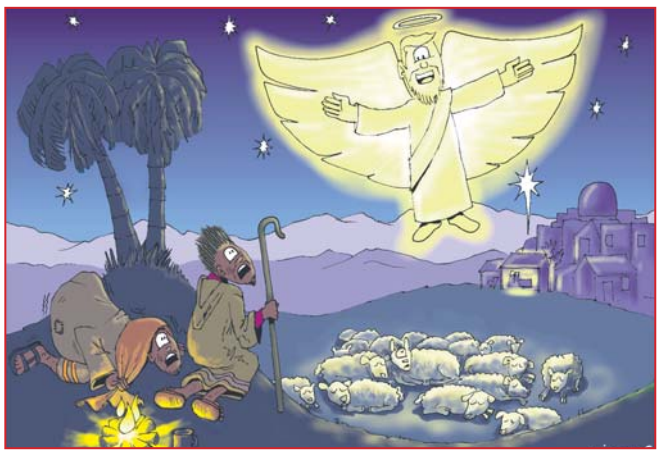

Gode nyheder!

– juleevangeliet som tegneserie. Side 22.



Han er Guds Rambo

– jægersoldat smuglede nødhjælp. Side 12



En herlig fremtid for den, som tror

Kun 98,-

Leif Rasmussen giver i sin 6. bog sin fortolkning af Bibelens tale om de sidste tider.

Hvordan er rækkefølgen i bortrykkelsen, Jesu genkomst, Trængslen og Tusindårsriget?

130 sider, udgivet på eget forlag, men sælges via Udfordringens bogsalg.

Hosianna.dk
Udfordringens bøger & musik
7356 1500 - 7456 2202

Giv en Bibel til dine medarbejdere som julegave:

60% rabat på alle Bibler

Bestil en kasse bibler (min. 16 stk.) på **www.scandinavia.as** og brug rabatkoden "bibelkasse" - så opnår du 60% rabat.

Du kan på hjemmesiden frit vælge den udgave du ønsker. Gælder så længe lager haves.



Gratis læsestof til juledagene

Norea Mediemission fyldte 50 i år, og nu kan du læse den spændende historie om, hvordan det hele begyndte.



Send en sms med teksten: '**Jubi Ud**' + '**navn og adresse**' til **4252 0500** så sender vi straks Noreas jubilæumsmagasin til dig.

0,-

Dansk nordmand taler på Oase-Weekend



Kurt Hjemdal er født i 1943 i Danmark, men bor i dag i Grimstad i Norge. Han taler næsten dansk, når han den 12.-14. februar medvirker på årets Oase Weekend på Rudehøj Efterskole i Odder.

Kurt Hjemdal har været bibelskoleforstander for bibelskolen i Grimstad (BiG), forlagsdirektør for Luther forlag samt præst i Ski og Kråkstad og Norkirken, Grimstad.

Han har også været formand for Normisjon og redaktør af bladet "For Fattig og Rik" og siddet på nøglepositioner i større kristne organisationer. Han er stadig aktiv bibelunderviser på bibelcampings og møderækker rundt om i Norge - og altså også i Danmark.

På weekenden taler også seniorpastor Niels Peder Nielsen og Helene og Mogens Svendsen.

Henri.

Forbønslinjen SOS Forbøn genopstår i nye rammer

Caritas Danmark og Missio Danmark har pr. 15. november 2020 overtaget SOS Forbøn, der startede for næsten 20 år siden i Skt. Nikolaj menighed i Esbjerg.

Det skriver Caritas Danmark, som samtidig forklarer, hvordan SOS Forbøn virker:

"Vi vil hjælpe med at forbinde mennesker i bøn – særligt når vi ikke kan være fysisk sammen. Føler du dig alene, bekymret, splittet, eller har du et problem, du gerne vil dele med nogen, som vi bede med dig, så kan du ringe til SOS Forbøn på 53603818."



Pastor Benny Blumensaat fra Skt. Nikolaj Kirke i Esbjerg var med til at starte SOS Forbøn for 20 år siden.

Det vil være en frivillig, der beder for dem, der ringer ind. Og det er "et medmenneske, som ønsker det bedste for dig, som vil lytte til dig og som frem for alt vil bede med og for dig", forklarer Caritas Danmark.

I år har mange mennesker måttet sidde mere alene med bekymringer om fremtiden, deres kære og meget andet. Nogle af disse bekymringer skyldes Corona, andre problemer eller sorg. Men Corona eller ej, så er der et behov for, at vi kan samles og bede i fællesskab med og for hinanden – også uden for kirkens fysiske rum, forklarer forbønslinjen.

Startede i et havehus for næsten 20 år siden

SOS forbøn startede i Danmark den 22. Maj 2001, på festen for den hellige Rita, efter inspiration fra Catholic Bible School i England.

Den blev startet i Skt. Nikolaj kirke i Esbjerg af pastor Benny Blumensaat, Grete Sand Nielsen og Maria Truelsen, der skiftedes til at sidde ved telefonen foran Det Udstillede Sakramente og bede for og sammen med folk, som ringede ind.

De sad oprindeligt i Skt. Josefs søstrenes gamle havehus, som kirken havde overtaget, da søstrene forlod Esbjerg, og det blev indrettet til kapel 3 aftener om ugen.

SOS Forbøn er åben hver torsdag og søndag fra kl. 19.00-21.00 – hele året på telefon 53603818. Missio og Carit

as Danmarks forbønslinje har sloganet "Vi beder sammen – vi beder for dig".

Bodil

Læsernes egne mærkedage



Send et farvebillede af dine venner og familiemedlemmer, som har fødselsdag, jubilæum, bryllup, sølvbryllup eller guldbryllup. Det koster kun 100 kr. inkl. moms.

Skriv højst 35 ord. Sidste frist er mandag, når avisen udkommer om søndagen. Send en mail til: mail@udfordringen.dk eller et brev til Udfordringen, Jernbanegade 1, 6070 Christiansfeld. Billeder returneres kun, hvis du vedlægger en frankeret svar-kuvert.

Brudepar tilbydes Udfordringen gratis leveret i tre måneder, ligesom brudebilledet bringes uden omkostninger.

Læs også avisen på Udfordringen.dk

Brugernavn: udf-net Kodeord i december: festdagene
Kodeordet for december gælder til mandag den 4/1 kl. 9.

Ugens profil: Jesus Kristus

Jesus var meget mere end et stort menneske

Julens hovedperson bliver stadig ignoreret.

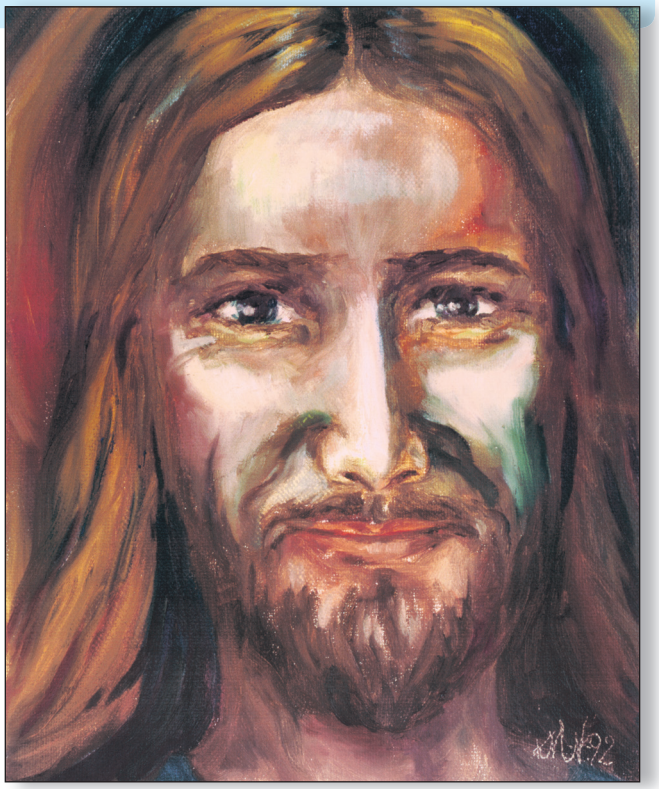

Jesus, som pastor Kirsten Holst blev indspireret til at male ham.

Af Henri Nissen

"Dengang levede Jesus, en viis mand, hvis man kunne kalde ham for en mand. For han var en person, som udførte forbavsende gerninger og var en lærer for dem, der ville finde nyt. Han overbeviste mange jøder og mange grækere. Han var Messias..."

Sådan fortæller den ikke-kristne jødisk-romerske historiker Josephus (ca. år 37-100).

Han fortsætter: "Da Pilatus, opfordret af nogle af vort folks mænd, dømte ham til korsfæstelse, blev de, der havde elsket ham fra første færd, alligevel ved med at være knyttet til ham.

På tredjedagen viste han sig for dem, levende igen, da hellige profeter havde forudsagt det. Og stammen af kristne, som de blev opkaldt efter ham, er den dag i dag ikke forsvundet."

Jesus er velbevidnet

Josephus' beretning er et eksempel på en beskrivelse af Jesus *uden for* Ny Testamente.

Det burde gøre en ende på de absurde påstande om, at Jesus aldrig har levet.

Selvfølgelig har han det. Det bekræfter ca. 5.000 græske og ca. 10.000 latinske håndskrevne kopier af Ny Testamentes skrifter fra de første århundreder.

Til sammenligning findes der kun en halv snes kopier af Herodots værker, eller Cæsars Galliske Krige, som kun få betvivler.

Men Jesus forudsagde, at hans efterfølgere ville møde megen modstand - og ikke mindst løgn:

"Velsignede er I, når man håner, forfølger og bagtaler jer, fordi I tror på mig. Glæd jer af hele jeres hjerte, for I får en stor løn i Himlen. Sådan forfulgte man også profeterne før jer."

Ignoreret hovedperson

Megen ondskab blev standset, og folk blev forsonet på grund af den nye undervisning, Jesus kom med. Selv det grusomme romerske verdensrige brød sammen og blev kristnet. Europa blev civiliseret, og en rig kultur erstattede de barbariske tilstande. Det samme skete senere i Amerika og Asien.

Kristendommens modstandere hæfter sig altid ved de fejl, der blev begået, men glemmer den overordnede gode forandring, der trods alt skete.

Født for 2022 år siden

Vores tidsregning fortæller, at det nu er ca. 2020 år siden, at Jesus blev født.

Desværre gik der kludder i tidsregningen, så den formentlig rammer et par år ved siden af.

Hvis vi går ud fra den stjerne, som de vise mænd fortalte om, da de opsøgte barnet i Betlehem, så er det nok 2022 år siden, Jesus blev født. Konjunktionen af planeterne Jupiter og Venus og fixstjernen Regulus skete ifølge første gang 12. august år 3 før Kristus, og igen 14. september år 3, d. 17. februar, den 8. maj og endelig den 17. juni år 2 før Kr.

Fra den første til den sidste konjunktion gik der netop 40 uger, svarende til en normal graviditetsperiode. Det var formentlig den sidste - og største konjunktion - de vise astrologer så, da de rejste fra Jerusalem til Betlehem.

Hvem var han?

For troende kristne er Jesus meget mere end et stort menneske. Han er også Guds søn og er selv Gud. Og Bibelen fortæller,

Jesus vidste, at hans liv i løbet af få år ville ende med, at han selv blev mishandlet og korsfæstet.

at han også var til før verdens skabelse.

Men da Jesus kom til jorden, var han ikke nogen ånd. Han havde en krop og levede et normalt menneskeliv. Han spiste fx fisk og brød, og drak vin. Han havde følelser, og han græd.

Jesus oplevede at være flygtning og fremmed. Maria og Josef måtte nemlig flygte til Egypten.

Vi ved, at Josef var tømrer (eller byggemand) i Nazaret. Jesus var formentlig lærling hos ham og arbejdede ligesom andre børn og unge, indtil han begyndte sin tjeneste som ca. 30-årig.

Allerede som barn havde Jesus en viden om, at han også var "Guds søn". For i Lukasevangeliet (2,41-52) fortælles om, at han som 12-årig underviste de skriftkloge i templet. Og han omtaler templet som "min fars hus".

Forældrene har sikkert også fortalt ham om alt det, de havde oplevet med hyrder og vise mænd, med engle og i drømme. Og Jesus har været med i synagogen, når der blev læst op fra bl.a. Esajas bog, som 500 år før havde profeteret om Messias.

Navnet Jesus

Navnet Jesus er den græske udgave (Iésous) af det aramæiske Jeshua og det hebræiske Yehoshua (Josva), som betyder at Gud er frelse.

Måske udførte Jesus også mirakler som barn, men det første *kendte* mirakel sker ved en bryllupsfest i Kana, hvor han er voksen.

Jesus blev døbt af sin fætter, profeten Johannes Døber. Herefter fastede Jesus i ørkenen i 40 dage og blev fristet af djævelen, som lovede ham magt over hele verden, men Jesus stod imod.

Så gik Jesus i gang med ca. tre års offentlig undervisning, hvor han oplærte disciple til at "gå ud i al verden" og døbe og undervise (Mattæus 28,18) med tegn og undere (Markus 16,15-18).

Hans tjeneste var fyldt med mirakler og med uddrivelse af dæmoner af plagede mennesker.

Han blev beundret, men fik også mange fjender, fordi han sagde sandheden og afslørede de religiøse hyklere.

Jesus må have vidst, at hans liv i løbet af få år ville ende med, at han selv blev mishandlet og korsfæstet. Alligevel styrede han frem imod det, der var hans livs vigtigste opgave.

Galning eller Guds søn?

Velmenede ikke-troende kalder ofte Jesus for en stor filosof og et fint menneske. Men filosoffer og fine mennesker udfører normalt ikke mirakler, som Jesus gjorde.

Samtidig påstod Jesus, at han faktisk var Guds søn. Han kaldte sig selv for Vejen, Sandheden og Livet. Han tilgav folk deres synder (noget kun Gud kan). Og han påstod, at han var den Messias, som var forudsagt.

Som Nicky Gumbel siger, er der kun tre muligheder:

1. at det er usandt, men at Jesus selv troede på det. Og så var han jo sindssyg.

2. at det er usandt, og at Jesus vidste, at det var løgn. Men så er han jo en løgner. - Eller

3. at det er sandt. Og så er Jesus virkelig Guds søn, som han sagde. Og han værd at tro på.

Men Jesus var ***også*** et enestående godt menneske. Han kom *også* med en helt ny filosofi. Han sagde fx, at vi skal elske vores fjender. Det var nyt...

Han prædikede med en særlig autoritet. Og han nøjedes ikke med at prædike. Han understregede og beviste sin lære med overnaturlige handlinger.

Han var forudsagt af profeterne i Gamle Testamente, men også i fremmede folks myter og i stjernebilleder om en Messias.

Hans største sejr

Han største sejr var, da han frivilligt gik i døden og fandt sig i at blive mishandlet og korsfæstet - selv om han kunne have kaldt på legioner af engle og nedkaldt lyn, svovl og udslettelse over sine plageånder.

Ligklædet fra Torino viser et "billede" i 3D af hans korsfæstede krop og alle de lidelser, som han blev påført.

Men han nøjedes ikke med at dø for al verdens synd. Han opstod fra de døde – hvilket blev bevidnet af mere end 500 mennesker. (1.Kor 15,6)

40 dage senere blev han opløftet til Himmelen, mens disciplene så på det. Han vendte tilbage til sin himmelske status.

De første kristne oplevede i pinsen, at han sendte sin Hellige Ånd til dem, så de fik den kraft og frimodighed, de behøvede.

Den behøver vi også i dag.

Han kommer igen

Jesus forudsagde, at han ved vor tidsalders afslutning ville vende tilbage til jorden for at dømme verdens mennesker og nationer. Men først ville han bortrykke de troende kristne.

Jesus nævnte nogle begivenheder, som først skulle ske. Krige, hungersnød, jordskælv og naturkatastrofer. Oprør imod Guds love. Falske lærere og en frafalden kirke.

Men til sidst kommer Jesus i magt og herlighed. Ikke som et lille barn, men som verdens dommer. Og så er det slut med oprør, løgn og ondskab.

Gud skaber en ny himmel og en ny jord, hvor der endelig bliver retfærdighed og fred – for dem, der har taget imod Jesus her i livet, mens de havde chancen.

Det er en gave at kunne give

Næstekærlighed er ikke blot et filosofisk begreb, men en konkret handling, mener Kasper Thorskov Hansen, der er tovholder på "Børnenes julehjælp Bornholm", som frikirken Rønne Vineyard står for.

Af Joan Øhrstrøm

Det kimer nu – fra dørklokken herinde i Profil Optik på Store Torv i Rønne, og ind gennem døren træder en smilende dame med en pakke.



– Det er sjovere at give en gave end selv få en, siger Kasper (til højre).

Lige nu er hun ikke en kunde, der trænger til nye briller, men endnu en glad giver, som kommer for at lægge en pakke under det juleønske-træ, som har fået lov til at stå herinde og pryde et af butikkens vinduer.

Det er frikirken Rønne Vineyard, som har opstillet træet, hvis pendant også er at finde i tre af øens øvrige butikker – Borre & Severin Optik i Snellemark Centret, Ønskebørn i Åkirkeby og Holst Blomster i Nexø.

De grønne grantræer er ikke overlæsset med julepynt, men på grenene hænger i stedet små papirsedler med ønsker fra øens mindre bemidlede familiers børn.

Damen med pakken forlader butikken, og Kasper Thorskov Hansen, der er tovholder på projektet, sender hende et taknemmeligt nik og et stort smil.

Han har allerede været i butikken en god rum tid med sin computer og sit excell-ark, hvorfra der skal registreres, hvilke af de ønsker, der nu er gået i opfyldelse for de 186 børn fordelt på 80 familier, som har søgt om hjælp i år.

Der er meget at holde styr på, når man gerne vil sikre, at de omkring 500 gaver havner hos de rigtige børn, fortæller Kasper Thorskov Hansen.

Sammen med sin kone og to børn var han blandt de familier, der for 3,5 år siden valgte at forlade familie og venner på Sjælland for at være med til at starte frikirken Rønne Vineyard.

Konkret næstekærlighed

– Næstekærlighed er ikke blot et filosofisk begreb, men en konkret handling. Og som kirke og i vores måde at være kristne på ligger det meget i vores DNA, at vi gerne vil hjælpe dem, der har brug for det helt konkret.

Jeg var også engageret med julehjælp i København i mange år. Da vi flyttede til øen for 3,5 år siden, lå det derfor helt til højrebenet at starte et julehjælpsprojekt, forklarer han. En privatperson havde allerede havde haft et julehjælpsprojekt kørende i omkring fire år.

– Julia Dolleris hedder hun. Men projektet var vokset til en størrelse, hvor hun ikke kunne klare det som enkeltperson. Derfor gav det god mening – også for hende – at overdrage projektet til en gruppe med flere hænder, forklarer han.

– Som nyopstartet kirke fik vi på den måde dette julehjælpsprojekt i hånden som en kæmpe gave. For det er en gave at kunne hjælpe andre. Og for os er jul mere end blot jul for vores egne familier. Det handler om næstekærlighed, og det handler om, at det skal være konkret og fysisk. Det skal være noget, som mennesker kan få glæde af. Og det føler vi virkelig, at det her er. Her rammer vi der, hvor der er behov for det, siger han og holder en kort pause.

– Og det har faktisk overrasket mig, hvor mange udsatte familier der er. Men vi kan heldigvis hjælpe alle de 80 familier, der har bedt om hjælp. Og det er der ikke noget pinligt i. Mange af vores frivillige er også selv ansøgere. For alle kan komme i en situation, hvor man har brug for hjælp, hvis man for eksempel mister sit job eller bliver skilt og pludselig står alene børnene.

Derfor har vi heller ikke krævet beviser for, hvorfor man søgte. Beder man om hjælp, skal man bare have den, mener Kasper Thorskov Hansen, og den tillidsbaserede tilgang har de endnu ikke oplevet at folk har udnyttet, fortæller han.

Blandt de mange frivillige i år er der derimod også tre familier, der tidligere selv fik hjælp, men i år har overskud til at give gaver til mindre bemidlede familier.

– Det har været fantastisk at opleve. Og det er ikke fordi, at de tre familier så lige pludselig har to fuldtidsindtægter. Men nu har den ene forælder fået arbejde, og det er smukt at se, at de nu gerne vil hjælpe andre, der står samme sted, som de gjorde sidste år, fordi de ved, hvad den hjælp betyder.

Også pakke fra LEGO

Julen varer længe og koster mange penge, men med julehjælpen fra Rønne Vineyard får de fleste ansøgeres børn tre gaver.

– Det vil sige to personlige gaver, som de ønsker, og som vi hænger på træerne, og så har vi fået en donation fra LEGO, så alle børnene får en LEGO-pakke oveni, hvis de ønsker det.



Nogle af de frivillige i frikirkens julehjælp. Det er Kasper Thorskov Hansen yderst til venstre, og præsten Helle Rønne Samuelsen yderst til højre.

Derudover får de, der har ansøgt om det, også en pose med mad, som er doneret af de forskellige supermarkeder. Vi oplever generelt en stor generøsitet fra alle mulige virksomheder. Både dagligvarebutikker, men også specialforretninger, siger han og lader blikket vandre rundt i den rummelige brillebutik.

– Det samme gælder butikkerne, som har vores fire ønsketræer stående. Vi er her ikke på tålt tid, men fordi disse forretninger gerne vil være en del af visionen. Det er både god branding for dem og samtidig kan de fortælle kunderne om ønsketræerne, og hvordan det fungerer.

Hjælp til hele året

Rønne Vineyards julehjælp adskiller sig fra andre former for julehjælp ved, at den faktisk varer hele året.

– Som kirke har vi fokus på målgruppen hele året. Udover julehjælpen, hvor vi virkelig kører på, så har vi et familienetværk i partnerskab med Blå Kors.

Henover sommeren har vi for eksempel haft rigtig mange udflugter. Hver uge har vi været ude at sejle, i Brændegårdshaven, opstillet hoppeborg osv.

Julen er jo en højtid for at hjælpe, men det er jo ikke sådan, at de her familier ikke har brug for hjælp eller et sundt netværk, når vi når til januar.

Jesus blev en julegave

Julen er dog noget særligt, og alle børn fortjener en god jul, mener han.

– Børnene skal have en jul, og det er faktisk uafhængigt af, om forældrene har taget dumme beslutninger eller været uansvarlige med deres økonomi eller bruger penge på at ryge eller hvad ved jeg. Børnene skal stadigvæk have en god jul. Selvom det måske nogle gange er forældrenes skyld, er det aldrig børnenes skyld.

Hvad giver det dig selv at være med i sådan et projekt?

– Det er en stor glæde for mig. For jeg føler, at jeg er med til at gøre en forskel. For mig er jul, når det er for alle. Ikke når det kun er for dem, der har råd. Men når alle ligesom er med, og alle har mulighed for at have en god jul.

Saligere at give...

Jesus blev heller ikke født på et palads, så julen kun var for de rige, men de fattige hyrder var hans første julegæster.

Og for Kasper Thorskov Hansen er det også en kristen kernetanke, at det er saligere at give end at modtage.

– Frans af Assisi sagde, at det er først ved at give, at man modtager. Det, tror jeg, er rigtigt.

Det er sjovere at se en pakke, man har købt til en anden, blive åbnet end selv at åbne en.

Og det er jo julens budskab med sin fortælling om en kærlig Gud, der giver sig selv til os. Gud bliver menneske og bliver sårbar og bliver tjener i kærlighed til mennesker bare ved at ville dem det godt.

Han viste os ved eget eksempel, at det er større at tjene andre end at blive betjent. Og større at give end at modtage.

Her ser vi sommetider mennesker græde af taknemmelighed, og det fylder også mig med glæde, siger Kasper med varme i stemmen og tilføjer:

– Der er et eller andet, der klinger helt rigtigt, når man giver. Og hver eneste af de gaver, der ligger der, bringer jo glæde for det enkelte barn. Og det er takket være alle mulige forskellige folk, der konkret og næstekærligt har været inde og vælge et ønske – nogle vælger flere – og har tænkt: Det her vil jeg glæde en dreng på syv år eller en pige på ti med.

Kasper håber, at træet vil blive tømt for de sidste ønsker, så det den 24. december kan kime til julefest – for alle.

Bodil Jørgensen om tro

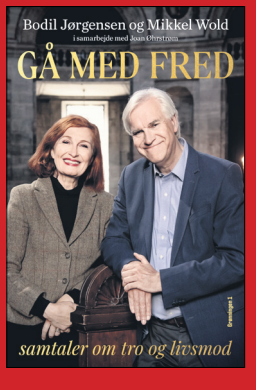

I samtale med Mikkel Wold og Joan Øhrstrøm

Om livet og døden.
Om Gud i mørket.
Om tro og livsmod.
Om at være søgende.
Om at være troende...

310 sider - kr. 299,95

Køb den på Hosianna.dk / 74562202



Trods krisen står den bedste jul for døren

Der hersker ingen tvivl om, at julen på det ydre plan bliver ganske anderledes i år end tidligere.

Det behøver ikke at betyde en trist og tom jul, men den kan faktisk komme til at rumme netop den gave, mange har allermest brug for nu.

I den forgange uge blev der bremset kraftigt op for julehandlen, da stormagasiner og storcentre lukkede fra den ene dag til den anden. Mange nåede sikkert ikke at få købt de julegaver, de havde planlagt. Men som ordsproget siger, så er der ikke noget, der er så skidt, at det ikke er godt for noget. At der nu er lukket ned for det sædvanlige julegaveræs, hvor dankortet drænes, er en anledning til at tænke i helt andre baner i forhold til, hvad vi skal glæde hinanden med i julen.

Mange har i denne krisetid ikke brug for mere avanceret elektronik, parfumer og tøj, men bare at få lov til at opleve at være tæt på andre. Møder og handel på nettet har erstattet den daglige personlige kontakt. I vores isolation i hjemmene er vi lidt ved at blive vænnet fra den fysiske kontakt mellem mennesker, som er så vigtigt for vores trivsel, humør og endda selvværd. Derfor er der brug for gaver, hvor vi giver hinanden værdigheden som mennesker tilbage og det, som giver livet mening.

Derfor må vi være opfindsomme og finde på gaver, som højner selvværdet og som styrker følelse af fællesskab og omsorg, også selvom vi måske ikke er sammen. Kun fantasien sætter grænser for, hvordan man kommer et andet menneske i møde og bekræfter det i at være menneske. For det at være menneske består basalt i at føle sig elsket og at kunne elske andre. Når vi ikke kan være fysisk sammen, må man finde på enkle gaver, som alligevel udtrykker stor kærlighed. Nonnen Mother Teresa sagde engang: "Vi kan ikke gøre særlig mange store ting, men vi kan gøre små ting med stor kærlighed".

I år har vi mere brug for en følelse end en vare. Med smitten, nedlukningerne og isolationen står det efterhånden helt klart, at uden tro, håb og kærlighed svækkes vi. Derfor bør vi faktisk heller ikke begræde, at julen ikke bliver, som den plejer, men glædes over, at krisen gør os mere modtagelige og taknemmelige overfor det, som juleevangeliet vil bringe ind vores liv hver især: nemlig visheden om Guds ubetingede kærlighed og nærvær til alle. Hvis vi er åbne for den kærlighed fra oven og fra hinanden, kan julen i år ende med at blive den bedste, vi har oplevet i lang tid.

Af Iben Thranholm

Cand. teol., journalist og samfundsdebattør

SYNG DE KENDTE BORDVERS

Kraftig papbog med skønne illustrationer og alle de kendte danske bordvers. Til glæde og gavn for hele familien! Se de flotte tegninger og hør sangene på www.bordversforbørn.dk



TAK FOR MAD
- BORDVERS FOR BØRN
A4 BOG - 28 SIDER
NU KUN KR. 98,-

Hosianna.dk

Kolding-Kirke udstiller

Julekrybber fra hele verden

Af Bodil Lanting

"Jesus kan være indianer, sort eller hvid, for i troen ser vi ham med barneøjne som en af vores egne."

Det siger Kirsten Gregersen, der sammen med sin mand, Frede, har samlet på julekrybber i næsten 50 år. Nu har Kolding-parret udlånt nogle af julekrybberne til Kristkirken, hvor de kan ses i vinduerne indtil Helligtrekonger.

Mange af julekrybberne er købt under rejser. Samlerparret fortæller, at Frede engang måtte efterlade et par sko i Rom, fordi der lige skulle være plads til en nyindkøbt julekrybbe i kufferten.

Krybberne er dog andet og mere end souvenirs. Kirsten og Frede finder det nemlig spændende at se, hvordan julekrybberne er blevet fortolket i forskellige kulturer, der hver især ser Jesus som en af deres egne.

"De findes i så mange forskellige udformninger over hele verden, men julens budskab er det samme, uanset om Maria rider på æsel eller på en peruviansk lama. Jesus blev født som hele verdens frelser, uanset hvem vi er, og hvor vi bor," siger Kirsten Gregersen.

Julekrybbens budskab

Kristkirken har opstillet nogle plancher med en "nøgle" til forståelse af julekrybbernes symbolik.

På en af plancherne, som blev fremstillet af et museum i Esbjerg i forbindelse med en udstilling, kan man læse om **farverne**, fx. at Maria traditionelt er klædt i blåt, for at vise hendes tætte forbindelse til himlen, mens Josef ofte er klædt i en gul kåbe som tegn på visdom. Han kan også bære farven violet som tegn på offervilje og tålmodighed.

Josef har ofte gråt hår, fordi man mener, at han var meget ældre end Maria. Da han ikke er biologisk far til barnet, står han ofte lidt afsides fra Maria og Jesusbarnet. Hans opgave er at beskytte den lille familie.

De vise mænd, som omtales i Ny Testamente, er tidligt blevet opfattet som konger. Det skyldes blandt andet, at man i Det gamle Testamente kan læse en forudsigelse om konger fra forskellige lande, der skal "frembære gaver". De vise mænd / konger fremstilles ofte som tre mænd med hver sin alder og nationalitet. Deres tilbedelse af barnet i krybben viser, hvem han i virkeligheden er.

Hyrder og får er med blandt gæsterne i stalden efter Jesu fødsel. Men lammene fortæller også, at Jesus kom til verden for at blive et stedfortrædende offerlam.

Okse og æsel er to vidt forskellige dyr. Når de mødes ved krybben, viser det, at Jesus er forsoneren. I Bibelen fortælles også, hvordan nogle mennesker var ulydige mod Gud. I den forbindelse nævnes oksen og æslet som dyr, der er trofaste mod deres herre - i modsætning til eventuelle frafaldne kristne.

Julekrybbens historie

På Kristkirkens hjemmeside kan man læse:

"Traditionen med julekrybber kan spores helt tilbage til omkring år 300. Den mest berømte julekrybbe blev opført af Frans af Assisi, der i 1223 lånte dyr og staldinventar af en lokal bonde og holdt julegudstjeneste for beboerne i den italienske by Greccio.

Siden har traditionen bredt sig til det meste af det katolske Europa og videre ud i verden."

Udstillingen i Kristkirken kan ses frem til den 6. januar.



Pensionistparret Kirsten og Frede Gregersen fremstiller selv Tiffany glaskunst, heriblandt julekrybber. De har fortalt om deres 2-300 julekrybber - der fylder 29 flyttekasser - til flere aviser. Omkring 100 julekrybber og billeder inspireret af juleevangeliet pynter i ægteparrets egen stue fra 1. søndag i advent lige til Helligtrekonger.



Julekrybben fra Lapland viser den hellige familie som samer, ligesom oksen og æslet er erstattet med rensdyr.



I julekrybben fra Nepal er personerne traditionelt klædt, og dyret er en yak-okse. Bag Nepal-krybben ses den hellige familie i en indisk version.



Fra Polen kommer denne krybbe, der er fremstillet af birketræ.



De tre vise mænd, der ofte kaldes konger, er i denne danske fortolkning af forskellig alder, etnicitet og tro.

Hvordan holder I julaftensgudstjeneste i år?

Jul på slottet, sang på kirkegården og streamet julegudstjeneste er nogle af mulighederne.

Opfindsomheden har været stor siden nedlukningen i foråret. Og nu udfordrer corona-restriktionerne kirkernes juleaften. Vil der være plads til alle, og er det bedst ikke at synge? Udfordringen har talt med en række kirkeansatte for at høre, hvordan de vil holde juleaftensgudstjeneste i år.



Mens menighedsrådsformand Gerhard Møller serverede kaffe og æbleskiver flettede 16 frivillige stjerner i "Enkesædet" ved Aller kirke. Fotos: Susanne Madsen

I mange kirker har man valgt at øge antallet af gudstjenester og kræve tilmelding for ikke at skulle afvise folk i døren. Andre steder har man valgt at holde julegudstjeneste i en hal - eller forbyde menigheden at synge med på salmerne.

Ifølge biskoppen i Haderslev Stift kan man fx. vælge at lade en eller flere sangere synge salmerne, mens menigheden følger med i teksten. "Der er erfaring for, at det kan bringe en fordybelse i salmernes indhold," skriver Marianne Christiansen.

Stor musik-gudstjeneste i Aalborg aflyst

I Musikkens Hus i Aalborg havde man glædet sig til at byde indenfor i Koncertsalen til en helt særlig musikalsk juleaftensgudstjeneste. Arrangementet er nu aflyst, men julegudstjenesten bliver sendt på TV2 Nord Salto, ligesom den vil blive streamet på Facebook og YouTube.

Sognepræst Jesper Fodgaard og præst Thomas Willer vil lede gudstjenesten, der også byder på musik ved Aalborg Symfoniorkester, sangere, band, skuespilleren Mikkel Kaastrup-Mathew, inspirerende taler, oplæsning af juleevangeliet, salmesang mm.

Gudstjenesten kan ses på TV2 Nord Salto kl. 13.00.

Jul på kirkegården

Organist Krista Revsbech skal i år sidde i kirkedøren, når Fjelstrup og Aller Kirker holder juleaftensgudstjenester. Menigheden skal medbringe en stol og placere sig rundt omkring på kirkegården.

Krista fortæller, at frivillige har forberedt den udendørs gudstjeneste ved at flette stjerner i et vejrbestandigt materiale. Folk bedes medbringe en klapstol - eller overvære gudstjenesten fra parkeringspladsen, gennem en åben bilrude. Stjernerne uddeles, så man efterfølgende kan lægge én på sit familiegravsted, eller ved de ukendtes grav.

- I Aller og Fjelstrup bliver det med en musikergruppe med organisten på el-klaver, en el-bas, to kirkesangere med mikrofoner og så en trompet til at gjalde ud over gravene. Præsten vil holde en kortere prædiken, der bliver 3 julesalmer til at synge med på, og hele gudstjenesten forventes at vare en halv time, fortæller Krista.

Hvad nu, hvis der bli'r snestorm?

- Ja, hvis storm og nedbør medfører, at næsten ingen folk møder op, er der måske så få, så det er lovligt at rykke ind i kirken og holde julegudstjeneste dér alligevel...

Jul i laden på Gram Slot

De sidste 10 år har Gram Slot i Sønderjylland været rammen om et stort anlagt rollespil i skolekirke-regi for skolernes 3. klasser. I år kunne det ikke gennemføres, men nu slår slottet dørene op for en juleaftensgudstjeneste i Den Holstenske Lade.

Om gudstjenesten på slottet siger ejerparret Sanne og Svend Brodersen til Ugeavisen Midtsyd:

"Det er første gang i vores tid, at her skal være gudstjeneste, men rummet i laden er jo perfekt til formålet, og for os er det en meget stor ære at lægge hus til. Det bliver fantastisk."

Også sognepræst Johannes Gjesing, der ofte har spillet Jesus i det årlige rollespil, glæder sig til gudstjenesterne i slottets lade, hvor der kan være 200 deltagerne pr. gang. Der bliver opstillet prædikestol, alter og juletræ samt et elklaver til organisten i laden.

Åbner efter corona-lukning

Kingos Kirke på Nørrebro i København blev ramt af et corona-udbrud sidst i november, hvor mange blev smittet. Derfor har man aflyst mange aktiviteter i adventstiden, og kirkekontoret holder lukket indtil 4. januar. Personalet tager dog imod tilmeldinger til juleaftensgudstjenesten.

Der er blevet holdt gudstjenester i kirken siden 3. søndag i advent - dog uden nadver. Juleaften er der planlagt tre gudstjenester, hver med plads til 37 i det 200 kvadratmeter store kirkerum, samt 15 i en mindre sal, fortæller kordegn Sofie Gärtner.

Streaming på KKRtv

Kirken i Kulturcenteret på Drejervej i København, som er en del af det evangelikale-pentekostale netværk Mosaik, holder kun online juleaftensgudstjeneste.

"Den 24. december kl. 14.00 kan du sidde i din egen stue og nyde stemningen, synge med på de velkendte julesange og starte juleaften med at fokusere på det vigtigste: Nemlig Guds kærlighed som gav sig udtryk i det lille barn i krybben", skriver menigheden.

Gudstjenesten vil blive streamet på Facebook, Youtube og på KKRtv kl 14:00 den 24. december. Link til streaming bliver lagt op senest den 22. december.

Bodil



Sognepræst Johannes Gjesing, der er vant til at optræde som Jesus ved skolekirke-spillet "Jesus på slottet", ses her foran Gram Slot sammen med 3. klasse-elever i 2013.



Eleverne på Oasehøjskolen fandt et godt alternativ til julemarkedet.

Julemarked blev til julehjælp

Oasehøjskolen havde planer om at lave et stort julemarked ligesom i 2019. Men Corona satte en stopper for det, så i stedet for at folk kom til højskolen, tog eleverne ud til dem.

- Det blev en uge, hvor vi hjalp folk med rengøring og meget andet, bragte julekurve ud til ældre, og vi tog rundt på institutioner og sang julesange.

Det blev en super god oplevelse, fortæller højskolen.

Bodil

Rekordsalg af julestjerner fra tysk brødremenighedsby

Salget af julestjerner fra den tyske brødremenighedsby Hernnhut i Sachsen har i år slået alle rekorder, og mange modeller blev meldt udsolgt allerede i starten af adventstiden.

- 20% flere stjerner end i 2019 var ikke nok... 36.000 af de populære hvide 13 cm stjerner er revet væk! skriver Brødremeningheden på deres hjemmeside.



Især de hvide 13 cm stjerner er blevet revet væk i år.

Geometri-projekt

Christiansfeld Centeret i den danske brødremenighedsby fortæller om hernnhut-stjernernes historie:

"Den populære adventsstjernen siges at stamme fra Brødremenighedsbyen Niesky, hvor en matematiklærer underviste i geometri på byens drengekostskole. Han lod drengene tegne de pyramideformede spidser i deres hæfter og brugte stjernen til at øge drengenes forståelse for geometrien.

Siden beretter flere historier om, at drengene hvert år ved adventstid fremstillede stjerner i karton og hængte dem op i skolestuen med lys i, til minde om den frelser, som julenat blev født under Betlehemsstjernen.

Stjernen består af 25 spidser: 17 med en firkantet fod (de lange spidser) og otte med en trekantet fod (de korte spidser).

Stjernerne produceres i dag i den tyske Brødremenighedsby Herrnhut i Sachsen, hvor produktionen har fundet sted siden 1894."

Traditionelt bliver hernnhut-stjernerne hængt op før 1. søndag i advent, og de bliver hængende til Helligtrekonger. De er også kendt som Adventsstjerner, Christiansfelderstjerner eller Brødremenighedsstjerner.

Bodil

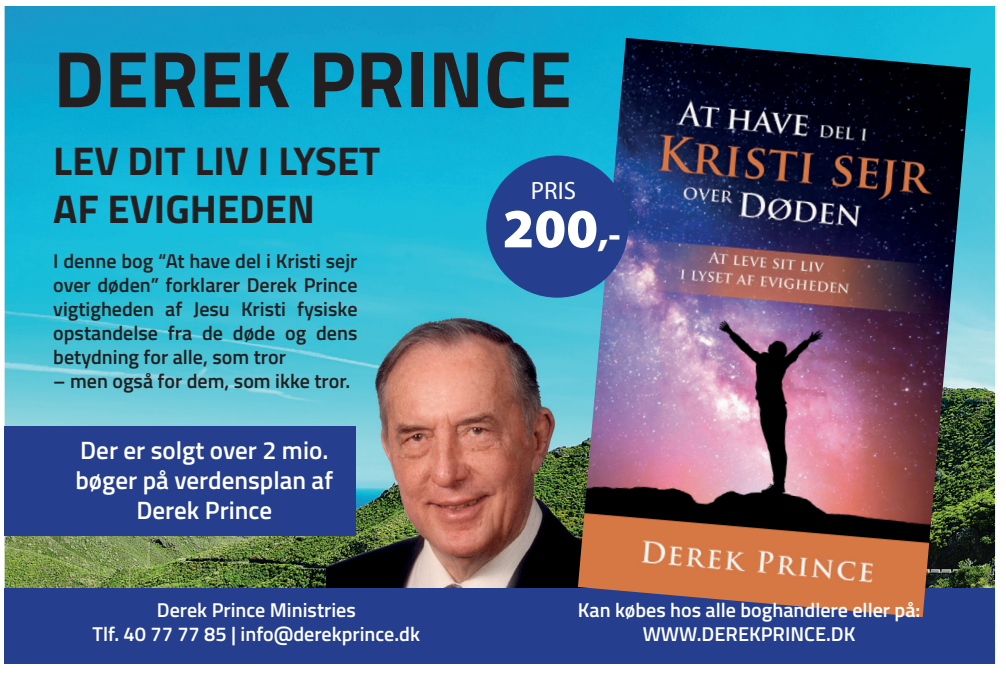

LEDERARTIKEL

Fred på jord!

- til dem, der ta'r imod

Så er det jul igen – og en jul, vi sent vil glemme. For der har vist aldrig været så mange begrænsninger i at mødes og være sammen. Når vi om nogle år ser tilbage, vil vi sige: Kan I huske julen 2020...?

Men ofte er det netop besværlighederne, der ryster os sammen. Og forhåbentlig vil denne corona-jul også få flere af os til at tænke over, hvad julens budskab er.

Fred på jord...?

Englene sang over hyrderne på marken om **fred på jord**.

Men hvordan hænger det sammen?

Der blev jo ikke fred på jorden – selv om kristendommen i nogle tilfælde lagde en dæmper på krigsgalskaben.

Hvad lå der så i budskabet om "fred på jord"?

Gennem tiderne er vers 14 i Lukas-evangeliet kap. 2 blevet oversat på måder, som giver en forskellig betydning.

Ofte ligger der en teologisk holdning bagved. Hvis man mener, at alle mennesker bliver frelst, så er man tilbøjelig til ikke at begrænse freden. Og hvis man modsat mener, at mennesker selv skal tage imod Guds frelse, så vil man hælde til en tekst, hvor det er med.

Fred i mennesker – men ikke i alle desværre

I Bibelselskabets 1907-oversættelse hed det:

"Ære være Gud i det højeste! og **fred på jorden**! i mennesker **velbehag**!" – Her er ikke noget forbehold. Her er bare fred og velbehag i mennesker – uden betingelser.

Men er det en korrekt oversættelse?

I bibelselskabets 1948-oversættelse blev det ændret til: "på jorden **fred i mennesker, der har hans velbehag!**"

Her er det tydeligere, at freden er *en indre fred*, som gives "i" mennesker, der har Guds velbehag.

I 1992 oversættelsen ændrede bibelselskabet det til:

"**Fred til mennesker med Guds velbehag!**"

Det var et kompromis. For det med kunne forstås både som en betingelse og noget, der fulgte med freden.

I Den Nye Aftale og i 2020-Bibelen blev det til:

"Han kommer med **fred til mennesker** på jorden, til dem, som han har **udvalgt**". – Her havde man begrænsningen med, men gik væk fra det gamle ord "velbehag" og tolkede det at have Guds velbehag som at være "udvalgt". Men hvad betyder det så...?

En forklaring på forskellene

Faktisk er teksten ikke så nem at tolke og oversætte.

I noterne til den hverdagsdanske oversættelse står der om vers 14 forklaret:

"Teksten er åben for flere fortolkninger, og der er forskelle mellem de forskellige græske manuskripter.

Ordret står der »fred til viljes / acceptsmennesker«.

Det græske ord for accept betyder egentlig at betragte noget som værende godt og efter Guds vilje. Det er uklart, om det er Gud, der accepterer mennesker, eller mennesker, der accepterer Gud, eller mennesker, der accepterer den fred, som Gud tilbyder.

I alle tilfælde er der tale om, at kun de, der tror på Jesus som Messias og dermed gør Guds vilje, vil opleve den lovede fred.

Derfor oversætter den hverdagsdanske det sådan:

»Al ære til Gud i Himlen og **fred på jorden til dem, der gør Guds vilje!**«

Det er en oversættelse, som giver mening. For hvor er den fred i dag, som englene forkyndte? Den er ikke i verden. Og den er heller ikke i *alle* mennesker – ikke engang i *alle kristne*. I hvert fald ikke hele tiden...

Men den kan findes af dem, der vil **lade Gud lede deres liv**.

Freden kommer ind i os ved at vi vælger at tro på Jesus – men også ved, at vi gør det, som vi véd er Guds vilje.



Henri Nissen
Ansvarshavende redaktør

UGENS PRÆDIKEN

Af Peter Götz

Tidligere præst i Det Danske Missionsforbund



Vær med til at bane vej for julens lys

Når konger i helt gammel tid besluttede sig for at besøge en bestemt landsdel, var det første, de sikrede sig, at der var en vej, som de med hele deres følge kunne komme frem ad.



"Find stagen frem og lad lyset skinne klart. Ban vej for Jesus i liv og hverdag.Giv slip på det, der hindrer, gør op med det, der kaster uhensigtsmæssige skygger: Gør døren høj og porten vid, for ærens konge kommer hid!

Derfor blev der sendt budbringere af sted langs ruten med det kongelige budskab: Ban en vej for Herren – jævn Herrens vej! – Og straks gik arbejdet i gang i de enkelte regioner.

Ofte ville vejene mellem landsdelene være elendige eller måske næsten ikke eksisterende. Opgaven for vejrydderne var dels at afgøre vejens placering i forhold til klipper, bjerge og farlige slugter - dels at skabe en farbar og sikker vej gennem terrænet.

Når opgaven var løst, gik budskabet tilbage til kongens hof: Kongens Højvej er klar!

Johannes var vejrydder for Jesus

Da Johannes Døberen skulle svare på, hvem han var, brugte han et ord fra Esajas (40,3):

"Der er en, der råber: Ban Herrens vej i ørkenen, jævn en vej for vor Gud i det øde land." Man er slet ikke i tvivl om at han opfattede sig som vejrydder for den, der skulle komme.

Et kendt tema i Bibelen

Dette perspektiv er ganske tydeligt gennem hele Bibelen: Der, hvor Gud sender sin velsignelse, er der forud - på hans bud - banet en vej.

Hindringer, som har stået spærrende i vejen, er på forskellig måde ryddet af vejen, således at Gud kunne gøre sit værk. Forud for både frelseshandlinger og domshandlinger har Gud talt til nogle mennesker og meddelt dem, at han ville gribe ind.

Abraham var en af dem, Gud ad flere omgange forberedte på, hvad der skulle ske - og Abraham måtte vise sin tro ved at samarbejde med Gud.

Josef fik i nogle drømme at vide, hvad Gud ville, så han kunne forberede sig selv og sine ansvarsområder til senere velsignelse for hans brødre.

Moses blev ved tornebusken klar over, hvad Gud ville bruge ham til, før det israelitiske folk blev reddet ud af Ægypten.

Da Israelitterne under Joshuas ledelse stod foran det land, Gud ville give dem, sagde Josua:"I skal hellige jer, for i morgen vil Herren gøre undere blandt jer". (Jos 3)

Læg det gamle bag jer

Dette budskab betød, at de skulle lægge den lange ørkenvandring bag sig med alt, hvad den havde givet dem af dårlige vaner - og påført dem i mødet med andre nomader og deres guder.

De skulle gøre op med det i deres liv, som var Gud imod. Vende sig om fra det gamle for at træde ind i det nye.

Dette var nøjagtig Johs. Døberens budskab, da han blev sendt for at bane vej for Jesus: Omvend jer, Guds rige er kommet nær!

Bekend jeres synd, jeres had, jeres hykleriske religiøsitet, jeres selvtilstrækkelighed og bedrevidenhed - alt det, der står i vejen for det Guds rige, der nu baner sig vej til os.

Dette lille lys er mit

Julens lys og verdens lys er kommet for at skinne for dem, der sidder i mørke. Ban vej for det. Det er budskabet i denne tekst. Et af dem i hvert fald.

Find stagen frem, og lad lyset skinne klart. Ban vej for Jesus i liv og hverdag. Giv slip på det, der hindrer, gør op med det, der kaster uhensigtsmæssige skygger: Gør døren høj og porten vid, for ærens konge kommer hid!

Vi er selv med til at bestemme, om lyset også skal blive vores lys. Vi kan åbne døren eller lade være. Vi kan bane vej for Guds Rige og Guds nærhed - eller lade være. Vi kan lade vores hjerte blive det krybberum for Jesus, hvor han fødes og tilbedes - eller forblive tilskuere.

Ikke kun os selv

At bane vej for Herren handler om os selv - og er noget meget personligt - men vi har også en opgave for andre.

Du og jeg kan være med at bane vej for Herren i andres liv. Være vidne om lyset, som Johs. Døberen var det - med vores liv - og vores ord.

Være vejryddere, som dem i de gamle dage. De kunne siden stå og vinke, når kongen kom og opleve at deres slid blev belønnet med, at mange fik kongen at se.

Søndagens tekst: Joh. 1, 19-28

Johannes Døbers vidnesbyrd

19 Johannes kom med følgende vidnesbyrd om Jesus, da de jødiske ledere
i Jerusalem sendte en gruppe præster
og levitter ud til ham i ødemarken. De
spurgte ham ud om, hvem han var, 20 men
han svarede uden omsvøb: „Jeg er ikke
Messias."
21 „Jamen, hvem er du så?" spurgte
de. „Er du profeten Elias, som er vendt
tilbage?"
„Nej," svarede han.
„Er du den store Profet, vi venter på?"
„Nej."
22 „Jamen, hvem er du så? Sig os det!
Vi skal jo have et svar med til dem, der
har sendt os. Hvad siger du om dig selv?"
23 Han svarede: „Jeg er den, som Esajas
profeterede om, da han sagde:
‚Der lyder en stemme i ødemarken:
Gør vejen klar til Herrens komme!'"
24 Gruppen var blevet sendt derud af
farisæerne, 25 og derfor spurgte de Johannes: „Hvis du hverken er Messias eller
Elias eller Profeten, hvorfor døber du så?"
26 „Jeg døber kun med vand," svarede
han, „men iblandt jer står der en, I ikke
kender. 27 Det er ham, jeg baner vej for, og
han har større autoritet, end jeg har. Jeg
er ikke engang værdig til at hjælpe ham
sandalerne af."
28 Det her fandt sted ved Betania øst
for Jordanfloden, hvor Johannes opholdt
sig og døbte.

Teksten er fra Bibelen på Hverdagsdansk

Af Kirsten Krog
Mag. art i Nordisk litteratur

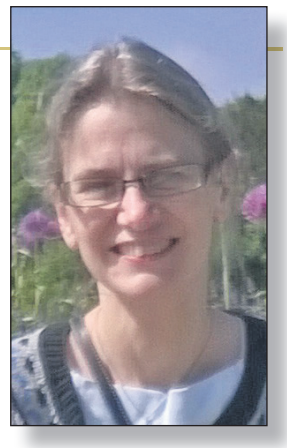

Ingeborg Maria Sick – en glemt kristen dansk forfatter

Måske er forfatterens kristne tro årsag til, at hun aldrig er blevet særlig kendt herhjemme.

Igennem tiden har Danmark fostret en del gode kristne forfattere. Flere er dog gået i glemmebogen i eftertiden - nogle af dem sandsynligvis netop pga. at de var kristne. Én af disse er Ingeborg Maria Sick, der levede fra 1858 til 1951.

Liv og forfatterskab

Ingeborg Maria Sick var egentlig uddannet som sygeplejerske og havde et stort hjerte for samfundets mest udsatte. Således nåede hun at arbejde som sygeplejerske i såvel Københavns som Londons og Paris' slum, ligesom hun en overgang arbejdede for Københavns fattigforsorg.

Hendes filantropiske interesse gav sig også udslag i en særlig interesse for kvinder, der havde noget af det samme engagement, fx den danske armenienmissionær Karen Jeppe, som er blevet kaldt "Armeniernes mor", og finnen Mathilda Wrede, også kaldt "Fangernes ven", der var foregangskvinde for rehabilitering af fangerne i Finlands fængsler.

Sicks interesse for disse to kvinder resulterede i to biografier. "Pigen fra Danmark" om Karen Jeppe udkom i to udgaver i 1929 og senere igen i 1936 og 1945. Biografien om Mathilda Wrede var en omskrivning af Evy Fogelbergs biografi "Fångarnes Vän" og udkom i 1921.

30 skønlitterære værker

Ingeborgs forfatterskab var dog begyndt en del år forinden. Hun debuterede således som skønlitterær forfatter i år 1900 med bogen "Udi Løndom". Det skete altså i en forholdsvis sen alder, som 42-årig.

Det blev med tiden til i alt omkring 30 skønlitterære værker, herunder bl.a. to digtsamlinger, "Bølgeslag" fra 1904 og "Ond Lykke" fra 1921.

Dertil kommer, hvad man må kalde bøger i lyrisk prosa med eventyrligt præg, som "Den lille graa Kat (1906), "Farmor Ursulas Have" (1909) og "I Klosterskygge" (1912), hvor den sidste består af noveller, der foregår i et middelalderligt franciskansk og benediktinsk klostermiljø.

Det er typisk for Ingeborg Maria Sicks bøger, at de er skrevet i et højstemt, romantisk sprog, der kan være svært fordøjeligt for en nutidig læser.

Men allerede i hendes egen tid blev denne stil bemærket. Det fremgår bl.a. af et brev, hun skriver til Henrik Pontoppidan, som hun korresponderede med, hvor hun bl.a. skriver: "Tak for det, De skrev om mine Bøger! Det varmede mit Hjærte! Jeg maatte le af Deres "undertiden til Overflod".

Ja, Begrænsning er en større Kunst. Jeg har forsøgt at lægge mig efter den hvad Bøgernes Længde angaar; men i Forhold til selve Stoffet er Maadeholdet vanskeligere".

Splittethed

Blandt Ingeborgs bøger indtager den selvbiografiske roman "Fremmed fugl" fra 1932 en særlig plads. Som titlen antyder, har Ingeborg haft svært ved at føle sig hjemme eller finde sin plads. Dette kan skyldes hendes dobbelte nationalitet – hendes mor var fransk - men også splittelsen mellem den protestantiske tro, som hun selv tilhørte, og en katolsk påvirkning fra moren.

Blandt litterater har man derudover set en splittelse mellem en vibrerende seksualitet og en kristen seksualmoral. Om dette er sandt, skal være usagt her, men flere af hendes bøger kredser, trods det at hun selv forblev ugift, om forholdet mellem mand og kvinde, kampen mellem drifter og forpligtelser og mellem seksualitet og tro. Her må romanen "Højfjælds-Præst" fra 1902 og "Helligt Ægteskab" fra 1903 fremhæves.

I "Højfjælds-Præst" møder læseren en ung storbysoverklassekvinde, der drømmer om at blive skuespiller, men forelsker sig i en åndeligt brændende norsk præst. Men selvom de bliver forlovet, er deres lidenskaber og ønsker for livet for forskellige, og det ender med, at hun bryder forlovelsen, og de går hver til sit. I en poetisk form beskrives det imidlertid, hvordan de forenes i evigheden. En tanke, som kan genfindes i "Helligt Ægteskab".

Oversat til mange sprog

Sicks bøger blev læst i hele Skandinavien og blev desuden oversat til engelsk, tysk, fransk, hollandsk, russisk og bulgarsk. Men, som nogle af hendes lidelsesfæller, der heller ikke fik en blivende plads i litteraturhistorien, var hun altså kristen, og hendes temaer havde nok et for udpræget kristent præg i hvert fald til eftertidens læseres og kritikeres smag.



Ingeborg Maria Sick (1858-1951) var dansk-fransk. Hun blev aldrig gift, men skrev flere værker om kærlighed og ægteskab.
Foto: Malet af "Ubekendt kunstner" / Lauritz.com

"Helligt Ægteskab"

Romanens handling udspilles i naturskønne Nordsjælland, og denne kulisse skaber en paradisisk stemning, som ekspliciteres i bogens indledning. Scenen er dermed sat med skabelsesberetningen som baggrund, og temaet "helligt ægteskab" tager sit udgangspunkt i skabelsen af Adam og Eva som gudgiven enhed i ægteskabelig forening.

Hovedpersonerne, søsterparret Maja og Gudrun, er begge gifte. Læseren stifter i første omgang bekendtskab med Maja, der er gift med præsten, Holger, i et harmonisk, ja næsten paradisisk ægteskab.

Maja brænder for at "prædike" om ægteskabet og dele med alle, hvad hemmeligheden til et helligt ægteskab er. Om sit eget bryllup og foreningen med sin mand ved alteret siger hun: "Vi kom som to, der længtes mod hinanden, og Gud gjorde os til et – vi kom derop med vor Kærlighed, og han tog den og velsignede den – og gjorde den til Pligt". Og netop det, at man ved sit løfte forpligter sig på den anden, står centralt i hendes forståelse af ægteskabet:

"Derfor er der ikke nogen Kærligheds-Lykke, som kan stille et Menneskes dybeste Trang, uden den, som er hellig Pligt. […] den Lykke, som er helliget ved Guds Ord og Bøn, som grunder paa hellig Pligt, er den eneste, som kan staa for alle Storme".

Havde billedet af Maja og hendes mand Holgers ægteskab været malet i lidt flere nuancer, og måske blot med nogle enkelte mørkere farver, havde talen om den hellige pligt i ægteskabet imidlertid fået større vægt. Det bliver en kende utroværdigt og for letkøbt, når hendes ægteskab beskrives i så højstemte vendinger, hvor pligten ensidig bliver en glæde og ikke en kamp.

Denne ret romantiserende skildring af ægteskabet bliver imidlertid nuanceret, når læseren præsenteres for søsteren, Gudrun. Gudrun bor i begyndelsen af romanen hjemme hos sin mor og morfar. Morfaren er pensioneret præst og enkemand efter at have levet i et glædesløst ægteskab med sin hustru, der formåede at suge livsglæden ud af den ellers positive og optimistiske præst.

Nu står Gudrun for meget af plejen af sin morfar, og selvom han er til glæde for sine omgivelser og altid er taknemlig, længes Gudrun væk hjemmefra. Hun gifter sig derfor med, hvad man vil kalde "et godt parti", baronen Otto.

Men Gudrun er ikke tilfreds i sit ægteskab, selvom hun egentlig ikke kan have noget at udsætte på sin mand. Så da hun møder kunstmaleren Philip, der skal portrættere hende, kastes hun ud i indre kvaler. Med Philip oplever hun den samme kærlighedslykke og enhed, som hendes søster har med sin mand.

Men sammen med denne lykke opstår der en kamp i hende om, hvorvidt hendes troskab mod ægtemanden eller troskaben til den, hun elsker, har den største fordring på hende. Hendes argumenter for kærligheden er så overbevisende, at læseren fristes til at give hende ret i, at hun ikke er forpligtet på et kærlighedsløst ægteskab, nu når hun har fået skænket kærligheden som en gave.

Indirekte lykkes det således Ingeborg Maria Sick på mesterlig vis at skildre, hvordan fristelsen har en evne til at gøre mørke til lys og løgn til sandhed. Både Philip og Gudrun kommer imidlertid til slut frem til en om end pinefuld erkendelse af sandheden, der holder Gudrun fast i ægteskabet, uden af den grund at miste det dybeste i det, hun har fået af Philip. Dermed bliver Gudruns troskab i sit ægteskab den nuancering af ægteskabets ukrænkelighed, som manglede i Majas romantiske og letkøbte version.

Ægtheden i de følelser, som Gudrun og Philip har for hinanden, kommer dog ikke til at stå uafsluttet og flagrende i luften.

Som i "Højfjælds-Præst" får alt ægte og sandt, som ikke kan fuldbyrdes her, sin opfyldelse i et evighedsperspektiv, og bliver - i tanken - opfyldt på den nye jord, for som romanen slutter:

"De ved – eller de ved netop ikke, de oplever det blot – at det, som er, som virkelig er – det faar sin Tid en Gang …. . De store Porte maa aabne sig for det skjulte Hjærteslags levende Banken […] – fordi det, som er, har Livets Ret. Og Livets Ret er den stærkeste – den har Sejren inde …".



Fra SYGDOM til SUNDHED



Du er velkommen til at skrive og stille mig spørgsmål. Der bliver bedt for alle brevemner. Ønskes en salvedug tilsendt, medsend da venligst adresseret og frankeret svarkuvert: Brug quickbrev 29 kr. for levering næste hverdag (skal markeres med Q og afleveres på postkontoret) eller alm. post 10 kr. (levering inden for 5 hverdage).

Orla Lindskov Christensen, Anne Maries Vej 16, 9000 Aalborg - Orla@udfordringen.dk

BREV:

Er julen ikke mere end en flygtig stemning?

Et brev til Orla Lindskov

Ja, her er så et brev, der handler om mine tanker om Julen.

- Jeg er en ung mand på 18 og er snart færdig med gymnasiet. Min mor er alvorligt syg. Det er også en del af grunden til, at jeg skriver til dig. Bed for min mor. Du beder jo for syge, hører jeg.

- Har du, Orla Lindskov, aldrig tænkt på den kontrast, der er mellem julens fredelige og kirkelige ånd og så den verden, vi lever i nu?

Verden er ond, hård og mørk. Kan den kristne kirke lukke øjnene for det? Er det ikke det, kirken gør i julen og juleaften?

Det, som julen handler om: Guds lys, Guds fred, Guds kærlighed skal da ud i virkeligheden.

Det påstår min religionslærer i hvert fald. Men er kirken der, hvor mørket er, eller gemmer den sig?

Jeg døjer med at glemme virkeligheden juleaften i julelysenes skær og i dyngen af gaver. Mine tanker er hos min mor.

Min far og mor er skilt, og denne jul skal jeg tilbringe hos min far og hans nye kone. Min mor er alene juleaften med sin kræftsygdom. Det er hendes ønske.

Hvad vil julens indhold kunne betyde for os andet end en usand, flygtig stemning, hvis julen ikke går ind i det, vi står og lever i i hverdagen?

Der er mange mennesker, der går rundt og tænker, at hvis der er en kærlig Gud, så ville der ikke være fattigdom, ufred og ondskab her på Jorden. Hvis Gud er der og er kærlighed, så måtte han jo let kunne ordne alt det skidt.

Sådan tænker de fleste af mine klassekammerater, lige bortset fra et par piger, som er meget kristne. Det er dem, der har fortalt mig om dig.

Orla Lindskov, mit brev er ikke ment som et angreb på dig. Det er snarere et angreb på alt jule-halløj.

Husk venligst den bøn opad for min syge mor. Tak.

Med en venlig julehilsen til dig fra:

En elev i et gymnasium



Hvad vil julens indhold kunne betyde for os andet end en usand, flygtig stemning, hvis julen ikke går ind i det, vi står og lever i i hverdagen?

SVAR:

Jesus ønsker at gå med os ud i hverdagen

Kære gymnasieelev

Jeg har bedt for din mor, og jeg vil fortsætte med det.

Du skriver om de mennesker, der går rundt og tænker, at hvis der er en kærlig Gud, så ville Jorden ikke være så hård, ond og mørk. Så ville Gud let kunne afskaffe alt det skidt.

Du skriver også, at sådan tænker de fleste af dine klassekammerater, altså bortset fra et par meget kristne piger.

Den med hvorfor Gud ikke afskaffer alt skidtet her på Jorden, om hvorfor han er så passiv, den har jeg hørt før. Den hører jeg fra mennesker, der ikke vil tro på Gud. Den bruges som en slags undskyldning.

Men nu om den forskel, der ganske rigtigt er mellem julens lyse, fredfyldte stemning og den onde verden, vi lever i.

Du har ret i, at der ikke er megen julestemning i verden i dagligdagen. I verden er der ikke ret meget lys og kærlighed. Men det prøver kristendommen heller ikke at bilde os ind.

Hvis vi i nogle få timer får lov til at glemme verdens skidt juleaften i julelysenes skær, så kommer den barske virkelighed i hvert fald brasende ind over os, når det bliver hverdag. Den virkelighed lyver julens budskab ikke om.



Julenat blev starten på et møde mellem Guds kærlige og hellige verden og så vores verden med ondskab og egoisme. Når juledagene er forbi, må vi bede julens lys, Jesus, gå med os ud i hverdagen.

Men for at forstå det hele lidt bedre, skal vi starte ved den første julenat:

Den nat fik hyrderne på Bethlehems marker lov til at se ind i Guds verden af lys og kærlighed.

Den verden får du og jeg også lov til at se ind i. Det får vi i julebudskabet og i budskabet om, hvorfor Jesus kom her til Jorden.

Jesus blev født lige ind den onde verden, samme verden, som du og jeg lever i nu.

Julenat blev faktisk starten på et møde mellem Guds kærlige og hellige verden og så vores verden med ondskab og egoisme.

Kan det så være rimeligt at give Gud skylden for verdens skidt, ondskab og egoisme?

Det synes jeg ikke. Lad os læse i Matthæus-evangeliet kap. 23. Her er der et afsnit, der hedder "Dommen over Jerusalem":

I det afsnit siger Jesus: - "Jerusalem, Jerusalem! - - - Hvor ofte ville jeg ikke samle dine børn, som en høne samler sine kyllinger under vingerne, men I ville ikke. Se, jeres hus bliver overladt til jer selv, øde og tomt."

Her taler Jesus om os mennesker. Det er en profeti, en forudsigelse.

Den forudsigelse, tror jeg, er ved at blive virkelighed for os her på Jorden: - "Se, jeres Jord bliver overladt til jer selv, øde og tom."

Jesus kom til vores Jord for at give os Guds fred og kærlighed. Men så kom det i vejen, der hedder: "I ville ikke."

Det vil sige: - Menneskene valgte ikke Guds plan. De valgte deres egen. Menneskene valgte forkert. De valgte det onde.

Udfordringen i julens budskab er: - Vil vi lade vores tanker bestemme af det, som julens budskab siger til os? - Nemlig at der er født en frelser, som er til os.

Eller vil vi holde os til den gamle "traver," som siger, at "alt det onde er Guds skyld. Alt skidtet er Guds skyld."

Julens mening er ikke, at vi blot skal lytte til nogle kønne ord og synge nogle velkendte salmer og sange.

Nej, det blev jul, fordi Gud i Jesus ville bryde igennem det, der skilte os fra ham.

Han ville med sin fred ind i denne ufredens verden. Han ville føre os ud af denne verdens rod og forvirring ind i lyset og freden hos Jesus, og det vil Gud stadig.

Derfor kalder Jesus også denne jul og siger: - "Kom hen til mig."

Anden juledag er på en måde overgangen fra højtid til hverdage. Mange bliver vældig triste, når de skal tilbage til hverdagen og den mørke tid. Men på 2. juledag stiller julen dette spørgsmål til os: "Vil I bede julens lys, som er Jesus, gå med jer ind i hverdagene?"

Mon ikke vi svarer: - "Vi vil!"

Med venlig hilsen

Orla Lindskov.

MIN OPLEVELSE:



Kære Orla Lindskov

Jeg skriver til dig for at bede om forbøn og for at få en salvedug tilsendt.

Du har hjulpet mig før med en salvedug. Dengang drejede det sig om menières sygdom.

Jeg har ikke haft symptomer siden, så den har hjulpet mig – tak for det.

Venlig hilsen

J.



"Hun overlever ikke..." sagde de om den lille Tove på sygehuset...

Den femårige pige havde gået for længe med mavepine, som viste sig at være tarmslyng... Der var ikke noget at gøre. Men måske kunne den "hellige cykelsmed" bede en bøn...?



Søstrene Gunhild (10) og Gerda (12) brugte deres første penge til at forære deres lillesøster Tove en stor dukke.

Det var en frygtelig besked, som forældrene Eline og Hans Schmidt fik af lægerne på Haderslev Sygehus. Deres kun 5-årige datter Tove var dødssyg og ville ikke overleve, sagde lægerne. Forældrene gjorde bedst i nu at tage hjem til deres fem sunde børn.

Men de kunne da ikke efterlade deres yngste datter til at dø. Der måtte da være en løsning…



Tove som teenager.



Udvekslingsstudent i USA.

Sygdommen var begyndt en sommerdag, da Tove var ude at lege i gården. Hun havde cyklet og klagede over stærke mavesmerter. Hun blev lagt i seng og familiens læge blev tilkaldt. Men han tog det åbenbart ikke alvorligt:

– Børn får jo tit ondt i maven, og den slags går over igen, forsøgte han at berolige den ængstelige mor. Autoritetstro rettede hun sig efter lægens ord om at vente tiden af.

Men mavepinen gik ikke over, selv om datteren lå i sengen i en hel måned. Tværtimod, smerterne blev bare værre og Tove græd så hjerteskærende, at ingen i huset kunne undgå at høre det. Hun kunne ikke engang tåle at have dynen over sig, så ondt gjorde det.

Til sidst kunne Eline ikke holde det ud mere. Hun fik fat i familielægen og slog i bordet. Hun forlangte, at Tove blev indlagt straks.

Men for sent...

Næppe var den lille pige kommet ind på Haderslev Sygehus, før hun kom på operationsbordet. Tove havde tarmslyng, men der var gået alt for lang tid, og maven så forfærdelig ud indeni. Det var for sent at gøre noget nu, kunne lægerne blot konstatere, efter at de havde foretaget en mindre operation.

Mens Tove lå bevidstløs hen efter operationen, forklarede lægerne med dæmpet stemme til Eline og Hans, at deres datter ikke ville overleve. De burde hellere tage hjem til deres fem sunde og raske børn derhjemme - og glemme Tove, den yngste af dem.

Desperate forældre

Det kunne Eline og Hans naturligvis ikke, og i deres desperation tænkte de på, om Gud mon kunne hjælpe.

Troen var ellers ikke noget, der havde betydet noget særligt for vognmand Schmidt og hans familie. Eline Schmidt lærte ligesom andre mødre sine børn at bede Fadervor. Men ellers gik de kun i kirke til jul – hvis det da ellers lige passede ind i programmet.

Men nu var de klar over, at hvis der overhovedet var nogen tilbage, der kunne hjælpe, så måtte det være Gud.

'Den hellige cykelsmed'

Hans kom i tanker om cykelsmeden Jesper Pedersen og hans kone Anna. I Jespers cykelværksted havde han set nogle bibelcitater, der hang på loftsbjælkerne. Jesper måtte vide noget om Gud, tænkte Hans. Sammen med Eline henvendte han sig til Anna og Jesper og spurgte, om de troede, det kunne nytte noget at bede til Gud om helbredelse for datteren.

Jo, det troede de da, og det ville de gerne hjælpe med. Det viste sig, at Jesper var med i lederskabet for byens pinsekirke, og cykelsmedsfamilien bad nu sammen med andre fra menigheden for den lille bevidstløse pige, som lægerne havde opgivet.



Tove blev gift med Mogens fra Aarhus.

Overraskende ændring

Efter at have ligget bevidstløs i hele ugen efter operation, vågnede Tove nu op og spurgte sygeplejersken ved sengen, om hun måtte få et stykke franskbrød med sukker…!

Sygeplejersken blev så forskrækket, at hun løb ud på gangen og råbte: "Hun vil have noget at spise, hun vil have noget at spise."

Selv om en sukkermad måske ikke var det bedste for en tom, syg mave, fik Tove sin franskbrødsmad med sukker på, for lægen havde sagt til sygeplejersken:

– Giv hende, hvad hun vil have. Der er alligevel ikke mere at gøre.

Men til alles overraskelse – måske bortset fra cykelsmeden – så gik det fremad. Tove spiste uden smerter, og maven fungerede åbenbart på helt normal vis. På hospitalet blev Tove hele tiden passet af en troende sygeplejerske, diakonissesøster Margrethe Johansen.

– Hun var som en mor for mig. Jeg løb ind til hende og legede, og vi havde det så godt. Jeg synes, det var spændende, det hun fortalte.

Lægerne kunne ikke rigtig forklare, hvorfor jeg alligevel var blevet rask. Men Søster Margrethe sagde:

– Jamen, det er Gud, der har gjort dig rask.

Helt forandret familie

– Allerede en måned efter indlæggelsen kunne jeg forlade hospitalet, fortæller Tove, som netop er fyldt 75 år den 7. december 2020. Men hendes oplevelse som 5-årig prægede hele familien:

– Da jeg kom hjem, var der sket en stor ændring i min familie. Nu vidste de, at det med Gud ikke bare var noget, man fortalte til små børn – nej, det var virkeligt.

Jeg begyndte at gå i søndagsskole, ja på et tidspunkt kom jeg faktisk i to søndagsskoler – en i pinsekirken og en i folkekirken. Der var nemlig en dame i vores gade, som underviste i folkekirkens søndagsskole, og hende fulgtes jeg med søndag eftermiddag. For jeg syntes, det var så spændende at høre fortællingerne fra Bibelen. Der var ikke nogen, der behøvede at presse mig til at gå i søndagsskole – jeg kunne simpelthen ikke få nok!

Men tre måneder efter helbredelsen fik Tove igen lidt ondt i maven, og de urolige forældre fik hende straks undersøgt på sygehuset. Men det var falsk alarm. Tove kom hurtigt hjem igen, og hun har aldrig haft maveproblemer siden.

– Jeg kan huske, at lægen sagde til mig, at jeg jo nok skulle passe lidt på med gymnastik og idræt. Det var jeg så ked af, for jeg holdt meget af svømning, gymnastik og idræt. Og jeg spurgte min mor, om hun også syntes, at jeg ikke måtte.

– Jamen, hvis det er Gud, der har helbredt dig, så er du jo helbredt, svarede hun. Og så var det afgjort. Jeg deltog i alt muligt. Svømning, idræt, volleyball, ja endda ekstra gymnastik – og jeg har aldrig haft problemer, fortæller Tove.

Et kendt navn

Tove blev senere gift med Mogens og fik efternavnet *Videbæk*. Hun blev en kendt politiker og var desuden tv-direktør og kandidat til Europaparlamentet.

Men havde hun ikke haft tarmslyng som 5-årig, havde hendes liv nok formet sig helt anderledes!

Fra bogen "Tove Videbæk - en fighter." af Henri Nissen og Jan Jensen. Udfordringens forlag.

BOGEN OG HISTORIEN OM ESAJASSKOLEN I HVIDOVRE

UDGIVELSE I FORBINDELSE MED ESAJASSKOLENS 40 ÅRS JUBILÆUM

200 KR (+ PORTO 39 KR.)

HVORNÅR OG HVEM FIK IDEEN TIL EN KRISTEN FRISKOLE ?

HVORDAN KOM ILDSJÆLENE I GANG ?

BOGEN INDEHOLDER EN MASSE FLOTTE FOTOS FRA FØRSTE SKOLEDAG OG ÅRENE FREM



120 SIDER - INDBUNDET- HARD COVER - FOLIE OM BOGEN

bestilling: send mail til info@cbnfotoshop.dk

BEGRÆNSET OPLAG





- Dette må være Jesu barndomshjem, siger professor Ken Dark.

Arkæolog mener at have fundet Jesu barndomshjem i Nazareth

En britisk arkæolog og historieprofessor hævder, at han "med stor sandsynlighed" har lokaliseret Jesu barndomshjem.

Ken Dark, der er professor i arkæologi og historie ved University of Reading, har udtalt til BBC, at der er stærke indicier for, at Jesus voksede op i det hus fra det første århundrede, der ligger under et nonnekloster i Nazareth.

Professoren har nærstuderet stedet siden 2006, og han beskriver sin forskning i bogen *The Sisters of Nazareth Convent: A Roman-period, Byzantine, and Crusader site in central Nazareth.*

"Jeg tog ikke til Nazareth for at finde Jesu hjem. Jeg kom faktisk for at studere byens historie som et byzantinsk center for kristne pilgrimme," sagde han til BBC. "Ingen kunne være blevet mere overrasket, end jeg blev."

Han forklarer, at huset er blevet bygget af en ekspert i stenarbejde. Den græske tekst i Ny Testamente kalder Josef en "*tekton*," hvilket kan oversættes med "håndværker" eller "byggemand".

"Vi ved fra skriftlige kilder, at man i den byzantinske periode mente, at en kirke var blevet bygget oven på Jesu hjem, og at boligen lå i kirkens krypt. Det er med stor sandsynlighed tale om *Church of the Nutrition*, der var dedikeret til Kristi barndom, og som nævnes i en beretning af en pilgrim fra det 7. århundrede."

Det er dog svært at bevise, at stedet virkelig er Jesu barndomshjem, forklarer Ken Dark.

- Der var intet usædvanligt ved det. Det var ikke specielt fattigt, men der er heller ingen tegn på større rigdom. Det er meget almindeligt. Der er ingen grund til at tro andet, end at Jesus voksede op i et hus, der var meget typisk for galilæiske huse i et landområde på den tid, forklarer Ken Dark til CBS News.

Bodil

Gallup: Kristne i USA har haft bedst psykisk helbred i 2020

Ifølge en ny Gallup-undersøgelse er flittige kirkegængere den eneste gruppe blandt amerikanerne, der ikke har oplevet en forværring i deres psykiske helbred i 2020.

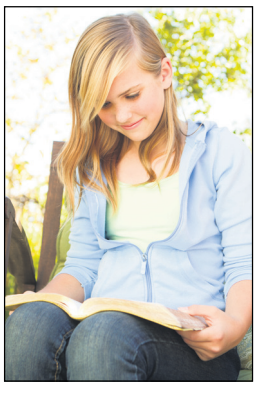

Gallups *November Health and Healthcare* undersøgelse er blevet foretaget siden 2001 blandt voksne amerikanere. I år viser undersøgelsen, at et rekordlavt antal af amerikanerne (34%) beskriver deres psykiske tilstand som "udmærket." Tilsvarende beskriver et rekordlavt antal amerikanere (76%) deres psykiske helbred som "Udmærket / godt".

Ifølge Gallup har næsten alle demografiske undergrupper oplevet en tilbagegang i psykisk velbefindende fra 2019 til 2020. Derimod viser det sig, at de amerikanere, som ugentligt deltager i kirkelige aktiviteter, er mere sunde af sind. I denne gruppe har 46 % et "udmærket" psykisk helbred, hvilket er en fremgang i forhold til sidste år, hvor 42 % af samme gruppe vurderede deres mentale helbred som "udmærket".

Flertallet af de "flittige kirkegængere" havde et udmærket mentalt helbred i 2020. På andenpladsen (45 %) kommer amerikanere med en årlig indkomst på 100.000 $ eller mere.

I 2019-undersøgelsen blev gruppen af troende med god mental helse overhalet af folk med en indkomst på mindst 40.000 $, samt af hvide, folk over 50 år, Republikanere, politisk uafhængige, gifte og mænd.

Samme år var der ingen forskel på det mentale helbred hos de flittige kirkegængere versus dem, der sjældent eller aldrig går i kirke. Modsat var kvinder, Demokrater, farvede, ugifte, folk under 50, og folk med en indkomst under 40.000 $ blandt de grupper, hvor færrest havde et udmærket mentalt helbred.

Nyheden om, at troende amerikanere har det bedste psykiske helbred, kommer netop som mange delstater i USA igen har givet deres kirker påbud om at lukke eller på anden vis begrænse antallet af gudstjenester på grund af Covid-19.

Bodil



Virussikker julevandring

Coronatiden har gjort folk mere opfindsomme. I en norsk menighed overvejer man at fortsætte med nogle af de nye tiltag, også når virusset er nedkæmpet.



Ved "pandemibålet" fortæller kateket Turid Skarbø juleevangeliet. Børnene får også lov til at snuse til vismændenes røgelse og lugten fra stalden. Foto: Stein Gudvangen, KPK.



Børnene fra kirkens egen børnehave kender juleevangeliet og kan synge godt med på sangene.

En gruppe børnehavebørn trasker op til den åbne plads foran Helgerud kirke i Bærum. I det grå morgenlys skinner små lys i træerne. En stor julestjerne er hængt op over kirketaget og flammerne fra bålet giver genskær over stedet, hvor kateket Turid Skarbø sidder.

Omkring bålet er der halmballer, som børnene kan sidde på, mens de hører om Josef, Maria og Jesusbarnet, de tre vise mænd og kejseren, som ville tælle sine undersåtter.

Børnene er helt med. Indendørs kan de ikke være i år, men langs kirkens ydervægge er der stationer med kendte adventselementer, som gi'r sanseindtryk til børn i alle aldre. Selv om aftenen er der bemandet her, så alle kan stikke indenom og tage turen rundt på kirkepladsen.

Travl tid for kateketen

Advent er en travl tid for de kirkeansatte, som skal formidle julebudskabet til de yngste. Turid Skarbø har brugt mange timer på at lave elementerne i julevandringen. Her er fx. vismændenes telt, kejserens folketælling og stalden med krybben og Jesus-barnet.

Hun skal tage imod fire-fem grupper hver dag i uge 50 og 51. I alt har 18 børnehaver udtrykt interesse for julevandringen, mens et par har sagt, at de dropper arrangementet nu i år. Andre igen synes, det er lettere at sige ja til et udendørs arrangement - og nogle børnehaver benytter sig derfor i år af kirkens tilbud for allerførste gang.

Også en del skoleklasser har meldt ud, at de kommer. De vil så erstatte den traditionelle julegudstjeneste med julevandringen. Børnehaver og skoler har booket op til 20 vandringer om ugen frem til den 18. december.

Menighedsbørnehaven

Børnene fra menighedens egen børnehave er en højst kompetent flok. De forstår at svare, når Turid Skarbø spørger ind til de vigtigste figurer i julehistorien.

Men for mange børn fra andre børnehaver er det hele nyt. Og det gør arbejdet mere spændende, siger den erfarne kateket.

– Der er stor variation. Børnehaverne har forskellige juleoplæg, og børnene har meget forskelligt med sig hjemmefra. Jeg må være rustet i forhold til alle disse varianter, siger Turid Skarbø.

Ungerne fra menighedsbørnehaven synger med på sangene af fuld hals. Da næste gruppe ankommer, har solen fået lidt mere magt over det grå morgendis. Her er det kun få børn, som kender alle detaljerne om julens budskab.

– Det var meget små børn, men vi fandt alligevel frem til essensen i juleevangeliet, siger Turid.

Værd at gentage

Kateketen i Helgerud planlagde allerede julevandringen i starten af efteråret.

I et normalt år ville adventstilbuddet fra kirken være foregået inden døre. Kateketen ville stå i koret med en mikrofon og spille alle julefortællingens roller, med børnene på kirkebænkene og en julekrybbe som eneste kulisse. Senere ville der have været lidt til ganen for både børn og voksne.

Men sådan er det ikke blevet i restriktionsåret 2020, og fremover tror Turid Skarbø ikke, at nogen vil ønske at opleve det sædvanlige julearrangement. Pandemien kan føre til, at den udendørs julevandring bliver noget permanent. Det er faktisk en positiv og spændende corona-effekt, og det nye oplæg er alt for fængende til, at man bare kan droppe det om et år, mener Turid Skarbø.

Det skal lugte rigtigt

– Jeg har fået meget sjov ud af det, som jeg ikke ville have fået uden pandemien. For mig har det været noget positivt. Jeg har været her i 15 år, og så bliver det let til, at man "vender bunken", men jeg har hygget mig vildt med at lave det, siger Turid.

Hun har da også brugt adskillige timer på at gøre årets juleoplæg spændende for de yngste. Hun har blandt andet sørget for, at der lugter rigtigt på hver eneste station. Børnene kan snuse til vismændenes røgelse og lugte dyrene i stalden. Og alle er tilfredse med resultatet.

Nytænkning

– Vi plejer at samle 150 børn ad gangen indendørs. Det gik jo slet ikke i år, men nu tror jeg, at vi vil fortsætte med udendørsvandringer. Så kan vi måske senere gå ind for at spise eller grille noget på bålet. Men lige i år er det nul servering både ude og inde, siger Turid.

Julevandringen bør fortsætte på samme måde, selv om virusset forhåbentlig har sluppet taget inden næste jul, mener Turid. Det samme mener mange af de kateketer, hun har kontakt med.

Turid Skarbø regner nu med at videreudvikle koncept julevandring i løbet af 2021- selv om det næste år forhåbentlig bliver en coronafri adventstid.

KPK/Bodil

Blodtrykket faldt efter lægens bøn



Kirurgen kunne ikke operere, fordi patientens blodtryk var for højt. Så bad han en bøn.

Af Bodil Lanting

Dr. Michael Haglund er berømt som neurokirurg. Men han er også kendt som "den bedende læge", fordi han ved, at han har brug for Den Store Læges hjælp. Kirurgen har for nylig fortalt CBN News om patienter, der har oplevet Guds indgriben.

En operation var lige ved at blive aflyst, fordi patientens blodtryk var alt for højt til, at man kunne give ham bedøvelse. Men i stedet for at give op valgte den ansete kirurg fra Duke Global Health Institute i North Carolina at bede for manden.



Dr. Michael Haglund fra Duke Global Health Institute har oplevet, at Gud har grebet ind, når selv de dygtigste blandt sundhedspersonalet måtte give op. Skærmprints fra CBN News.

– Gud griber ind, når vi beder, siger neurokirrugen dr. Michael Haglund, der er kendt som "den bedende læge".

Operationen

Nogle minutter senere var mandens blodtryk faldet så meget, at han kunne bedøves, og operationen kunne gennemføres helt efter bogen. I et interview med CBN News fortæller dr. Haglund, hvad der skete:

- Anæstesiologen kommer ind i rummet og siger: "Mike, vi kan ikke gennemføre operationen". Efter at have spurgt hvorfor, får kirurgen svaret: "Fordi hans blodtryk er omkring 220/120. Vi kan ikke bedøve nogen med den type blodtryk".

Herefter havde Haglund spurgt, om han måtte bede for patienten, før man officielt opgav operationen, og anæstesiologen svarede angiveligt: "Ok, fint, hvorfor ikke".

Herefter bad dr. Haglund for patienten, og dennes blodtryk begyndte at falde.

- Så jeg fortsatte med at bede for ham, og han faldt lidt til ro. Blodtrykket gik fra 220 til omkring 170, fortalte dr. Haglund. Han tilføjede: "Vi gennemførte operationen, han har det fint, smerten er væk - og han kunne vende tilbage til sit arbejde efter to uger."

Men historien fik et dejligt efterspil for både lægen og patienten.

Patienten vender tilbage

Seks uger efter operationen kom patienten nemlig tilbage til hospitalet for at fortælle kirurgen, at "noget var blevet anderledes".

- Jeg ser ham seks uger senere. Da han kommer ind, siger han: "Du ved godt den bøn, du bad for mig? Og jeg siger: "Ja?"

Så fortsætter han: "Noget har ændret sig. Noget er blevet anderledes."

Og så - lige der på klinikken - beder vi, og han tog imod Jesus. Det er simpelthen det, det hele drejer sig om, forklarer dr. Haglund i interviewet med CBN.

"Herre, du ved, at vi har gjort alt det, vi kan gøre. Nu har vi brug for, at du gør et mirakel. Amen"

Vækket for at bede

Dr. Haglund mindes også en anden patient, en dreng på ti år, der havde haft en grim ulykke på snowboard. Han blev opereret for et stort epiduralt hæmatom på hjernen. Men drengen vågnede ikke op som forventet efter operationen.

- Han var stadig i koma på intensiv. Jeg gik i seng, men jeg kunne ikke sove. Jeg følte, at Herren mindede mig om at bede for ham. Så jeg satte mig op og begyndte at bede.

Men Herren sagde: "Nej, du skal gå derhen og bede for ham". Så jeg stod op og gik derhen og lagde hænderne på ham og sagde: "Herre, du ved, at vi har gjort alt det, vi kan gøre. Nu har vi brug for, at du gør et mirakel. Amen," fortæller dr. Haglund.

Et kvarter senere kaldte sygeplejersken ham tilbage til intensiv. Efter at have tilset patienten løb lægen ud i venteværelset til drengens far, der var præst i Seattle.

"Jeg løb ud, selv om det var klokken tre om morgenen, og jeg greb ham om skulderen og sagde: "Du tror, det er løgn, men Adam er vågnet!"

Den lykkelige far viste nu lægen 30 personer i venteværelset. Det var folk fra menigheden, som lå på knæ og bad for præstens søn. "Det gjorde et stort indtryk på mig. Og siden da har jeg været på udkig efter de muligheder, hvor Gud har noget i gang," fortæller lægen til CBN.

Helbredelse ved bøn

Dr. Haglund i USA er langt fra den eneste, der beder for sine patienter i kritiske situationer. Tre forskellige undersøgelser viser, at patienter, der er blevet bedt for, klarer sig bedre end dem, der ikke bliver bedt for.

Man kan også læse om emnet i en bog af forskeren H. Richard Casdorph, hvor han undersøger 10 mirakler, hvor patienter med kroniske diagnoser er blevet helbredt ved bøn.

Nyt center er skole for irakiske gadebørn

Mission Øst hjælper børn og unge videre efter mange års konflikt.

Den danske hjælpeorganisation Mission Øst giver i den irakiske by Kirkuk skoleundervisning til børn og unge, der går på gaden for at tigge og finde arbejde.

Børnene er på flugt – fordrevet fra deres hjem - og bor i udsatte områder af byen. Men i et nyoprettet samfundscenter får børnene nu undervisning i skolefag for at kompensere for den skolegang, de er gået glip af under Iraks mangeårige konflikt.

Teenagerne bliver engageret i erhvervsuddannelse i håb om at kunne få et arbejde som et mere sikkert alternativ til tiggeri og løsarbejde på gaden.



Samfundscenter i Kirkuk. Foto: Mission Øst

Det første hold på omkring 100 børn og unge er i fuld sving. Målet er at hjælpe i alt 840 gadebørn.

Der er omkring 3.350 gadebørn i Kirkuk.

Journalist Svend Løbner

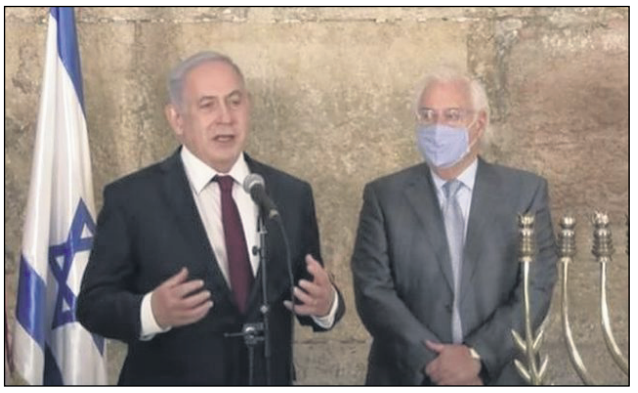

- Tak til USA's præsident, sagde Benjamin Netanyahu under et pressemøde med USA's ambassadør David Friedman.

Trump: Også Marokko har nu normaliseret forholdet til Israel

"Endnu et historisk gennembrud i dag! Vore to nære venner, Israel og kongedømmet Marokko er blevet enige om at oprette fulde diplomatiske forbindelser - et massivt gennembrud for fred i Mellemøsten," skrev USA's præsident på Twitter den 10. december.

Israels premierminister Benjamin Netanyahu hilste normaliseringen velkommen med ordene: 'Dette vil blive en meget varm fred. Jeg har altid troet, at denne historiske dag ville komme, jeg har altid arbejdet for det". Samtidig takkede Netanyahu ifølge *World Israel News* USA's præsident for hans indsats i sagen:

"Jeg vil først takke præsident Trump for hans ekstraordinære indsats for at udbrede fred, for at bringe fred til Israel og til Mellemøstens befolkning. Præsident Trump, befolkningen i Israel og staten Israel vil for altid stå i gæld til dig for din enorme indsats på vore vegne."

Ifølge Netanyahu har Marokkos konge, Mohammed VI, og hele folket altid haft et positivt forhold til jøderne i landet.

Marokko-aftalen er den fjerde normalisering mellem Israel og et arabisk land i lige så mange måneder. De seneste arabiske lande, der har normaliseret forholdet til Israel, er De Forenede Arabiske Emirater, Bahrain og Sudan. Disse tre lande hilser Marokko velkommen som endnu et arabisk land med normale forbindelser til Israel. Derimod lyder der igen fordømmelse over normaliseringen fra palæstinenserne.

Som en del af aftalen vil USA fremover anerkende Marokkos krav på den omstridte region Vestsahara.

Bodil



Ved Vestmuren mødtes Rabbi S. Rabinovitch med en delegation fra De Forenede Arabiske Emirater (UAE) og Bahrain. (Western Wall Heritage Foundation/ UWI)

Hanukka-mirakel: Arabere fejrer lysfest sammen med jøder

"Hvem skulle have troet, at freden ville komme til vort hjem på sådan en fantastisk måde? Det er et Hanukka-mirakel, at en delegation fra Emiraterne og Bahrain er med til lystændingen," sagde Western Wall's rabbi Shmuel Rabinovitch ifølge United With Israel.

Rabbi Rabinovitch' udtalelse faldt under hans tale, da en delegation fra United Arab Emirates og Bahrain deltog i en lystændingsceremoni i forbindelse med Hanukka-fejringen ved Vestmuren i Jerusalem sidste mandag.

Israels sundhedsminister Yuli Edelstein benyttede anledningen til at takke landets læger og sygeplejersker, som "bekæmper coronavirus dag og nat". Han mindede også om Hanukka-festens historiske baggrund i Makkabæertiden og sagde om den arabisk-israelske fejring: "Vi har ikke satset på et mirakel. Men mange har bogstaveligt talt arbejdet dag og nat for at få dette mirakel til at ske".

Yuli Edelstein ønskede samtidig politikeren David Bitan, der er medlem af Knesset, god bedring. Den 60-årige David Bitan fra partiet Likud blev søndag indlagt på grund af alvorlig coronasygdom.

Bodil



Den tidligere jægersoldat Helge Meyer blev ovenpå sine bedrifter som nødhjælpstransportør under Balkankrigen nærmest udråbt til helt i Tyskland. Det passede ikke den jysk-fødte mand.

Guds Rambo – jægersoldaten, som smuglede nødhjælp

Tag en filmhelt som krigsveteranen Rambo. Erstat vold med en hurtig bil. Erstat en flugtmission med en nødhjælpsmission. Erstat den gamle sergent, som redder ham med Bibelen. Så har du nogenlunde omridset af Helge Meyers ganske usædvanlige historie.

Af Eva Maria Jørgensen

Hvis du læser Bilmagasinet, Børsen eller Ringkøbing-Skjern Dagblad, har du måske hørt om ham. Helge Meyer. Eller Guds Rambo, som nogle kalder ham.

Helge Meyer er jægersoldaten, som valgte sin tyske kone fremfor militæret, men som alligevel endte i en mærkelig gråzone mellem nødhjælpsarbejder og amerikansk informant under Balkankrigen. Med sin tykke tyske Bibel placeret foran gearstangen.

Hvis du ikke har hørt om ham, så lyt godt efter. For en historie som hans hører man ikke hver dag.

Et løfte til Gud

En af begyndelserne på hans historie er i Ringkøbing Kirke. Helge Meyer er født i Bryrup ved Silkeborg, men voksede op i Ringkøbing. Han var en meget livlig dreng, og en dag, hvor han havde lavet noget ballade, kravlede han over hegnet ind til kirken og lagde sit træsværd mod den og bad:

- Kære Gud. Hvis du hjælper mig, så jeg ikke får ballade, når jeg kommer hjem, så vil jeg hjælpe andre børn hele mit liv.

Han var måske fem eller seks år på det tidspunkt. Og det er et løfte, som han har taget seriøst. Men det blev ikke den eneste aftale, som han kom til at lave med Gud.

Troen på Gud kom hjemmefra, hvor hans mor og far begge var troende.

- Det blev lagt i blodet, forklarer han.

I midten af 60'erne blev han én af Danmarks allerførste jægersoldater. Nr. 89 blev hans identitet. Ti år senere trænede han blandt andet amerikanske specialtropper, og derefter var han med til at starte Danmarks første antiterrorkorps. En bedrift, som ifølge Bilmagasinet gjorde ham interessant for amerikanerne og skaffede ham et job på en nu nedlagt militærbase i Frankfurt.

Senere blev han sikkerhedvagt på en avis i byen. Men han opretholdt kontakten til amerikanerne.

- Så gør jeg det!

Helge Meyers store historie begynder i halvfemserne. En grusom borgerkrig hærger Jugoslavien, og på grund af ustabiliteten i området, hvor gårsdagens venner bliver morgendagens fjender, må Røde Kors i perioder trække sig.

Den erfarne tidligere jægersoldat har svært ved at se på, mens mennesker i Europas baghave lider.

- Som Jesus siger: "De fattige, vil I altid have hos jer!" forklarer Helge Meyer og uddyber:

- De fattige kan alle hjælpe, men de fleste tænker kun på sig selv. Det gælder også i en borgerkrig og troskrig, som den der ramte Balkan.

- Da jeg så i TV, at der ikke var nogen, som turde hjælpe de stakkels børn og de gamle mennesker, så tænkte jeg: "Så gør jeg det!" Det lå på rygmarven, forklarer han til Udfordringen.

Den beslutning sendte ham forbi amerikanerne, som skaffede tonsvis af nødhjælp til hans mission. Og omskabte hans bil – en Camero – til noget af en actionbil med både spion-lakering, et lattergasanlæg, som gav 13 sekunders superfart, sneplov i fronten og en radar til at spotte aktiviteten i området.



Kun de amerikanske samarbejdspartnere kendte Helge Meyers hemmelige nødhjælpsmissioner under Balkankrigen. Men han fik med egne ord så rigeligt sin betaling, når børnene gerne ville se hans bil, eller sang en sang for ham.

Til gengæld skulle han levere efterretninger retur til amerikanerne.

- Det var okay, så længer jeg ikke skulle slå nogen ihjel, fortæller den gamle jægersoldat til Bilmagasinet.

Et kys som betaling

For han havde ingen våben med sig. Hans eneste beskyttelse var den store tyske bibel, som altid lå foran gearstangen, når han kørte afsted med medicin og anden nødhjælp.

Men han snakkede ikke så meget om sin tro.

- De opdagede som regel først min krigsbibel, når de kom for at hente nødhjælpen. Muslimerne sagde til mig: "Hvor er det dejligt, at der kommer en, som tror på Gud", husker Helge Meyer tilbage.

Leveringsstederne til nødhjælpen fandt han ved at spørge sig frem. Betalingen var i den overvældende taknemmelighed fra børn og gamle.

- Når et gammelt menneske, som jeg aldrig før havde set, gav mig et kys på kinden og tilbød mig en kop kaffe med glæde i øjnene, var min tur så rigeligt betalt, fortæller Helge Meyer, som i dag er 74 år.

- Jeg har kontakt til nogle af børnene fra dengang, som nu er voksne og taknemmelige. Det varmer mit gamle hjerte.



I en helt særlig bøn aftalte Helge Meyer med Gud, at han til gengæld for beskyttelse under transporten af nødhjælp ville male alle Bibelens sider med guldmaling. Når den var færdigmalet, ville han være klar til at dø. Der er ikke mange sider tilbage uden guldmaling.



Dokumentarfilm på vej: Helge Meyer har skrevet kontrakt med Mads Erichsen om at fortælle sin historie som en dokumentarfilm. Til Dagbladet Ringkøbing Skjern fortæller instruktøren, at Helge Meyers oplevelser i Bosnien er det centrale; men at han synes, at vestjyden er så fascinerende en skikkelse, at han gerne vil fortælle hele historien om ham og det farverige liv, han har haft.

En helt særlig bøn

Selvom troen på Gud er den samme, som før han tog afsted, har han alligevel set en særlig bekræftelse i den beskyttelse, som han oplevede under sin personlige nødhjælpsmission.

- Jeg har fået bekræftelse på, at Gud og Jesus eksisterer – og ikke kun i mit hoved, forklarer Helge Meyer og fortæller om en helt særlig bøn, han bad:

- Jeg lavede lidt populært sagt en aftale med Gud, som lød sådan her:

"Kære Fader, hvis du hjælper mig med at hjælpe mennesker i denne slemme Balkankrig, så der ikke sker mig eller Cameroen noget, for jeg har ikke råd til reperationer, men kun til benzin, så vil jeg male alle sider i min krigsbibel med guldfarve, og når den er færdig, så er jeg klar til at komme hjem til dig. Men det skal ske, som du vil og ikke som jeg vil. Amen."

Mens missionen stod på, fortalte han ikke engang sin kone om den. Alligevel var hun ikke overrasket, da hun fik besked. For parret havde talt meget om den "beskidte" krig midt i Europa.

- Som hun sagde: "Du har ikke så lang vej til at handle, som mange andre. Når du taler om noget, er du allerede klar," fortæller Helge Meyer.

Hjælp én over gaden

Han så menneskelig ondskab i krigen, men han blev også rørt af den godhed, som samtidig var til stede.

- Jeg undertrykte ikke mine følelser over det jeg så, både onde og gode følelser går hånd i hånd, forklarer den nu pensionerede mand, som stadig bor i Tyskland, men jævnligt besøger Danmark.

Han mener ikke, at det er alles opgave at tage ud til krig og kriser og løse problemerne der.

- Det er helt fint at gå en tur og hjælpe et gammelt menneske over vejen, slår han fast.

Helge Meyer har ikke travlt med at kalde sig selv en helt. Men han vil dog gerne stå ved, at han har haft et usædvanligt liv.

- Men det jeg gjorde dengang, gjorde jeg altså for børnenes skyld, siger han til Dagbladet Ringkøbing Skjern.

Helge Meyers historie:

Helge Meyer er 74 år, født i Midtjylland, tysk gift og idag bosat i Tyskland. Han har selv skrevet bogen "Guds Rambo. Manden, der hjalp krigens børn."

Udover en lang artikel om Helge Meyer i Bilmagasinet er der de seneste år opstået stor interesse om den tidligere jægersoldats historier. Blandt andet via flere YouTube-videoer om hans ekstraordinære fortælling.

En dansk dokumentarist, Mads Erichsen, som står bag produktionsselskabet Burning Films, er blevet så optaget af hele Helge Meyers historie, at han er gået i gang med at filme en dokumentar om hans liv. Der er dog endnu ingen slutdato på det projekt.

På grund af kontrakten er interviewet i denne artikel foregået på skrift.



Julegaver – sidste chance

BESTIL SENEST MANDAG 21.12 KL. 12.00*

**For levering inden jul*

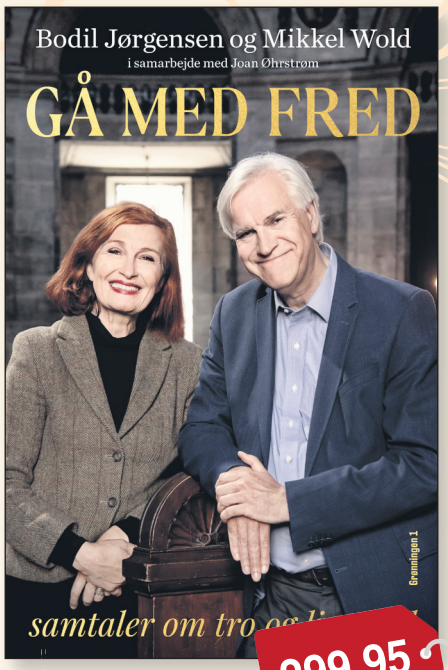

299,95

Samtaler om tro

I denne bog taler skuespilleren Bodil Jørgensen med Marmorkirkens præst Mikkel Wold om at genvinde livsmodet og finde trøst midt i sorgen og fortvivlelsen.

Hvordan får man blik for det vigtige i livet? Hvordan genvinder man sit livsmod, når det er gået tabt? Og hvor finder man trøst midt i sorgen og fortvivlelsen?Skuespiller Bodil Jørgensen og præst Mikkel Wold viser os veje tilbage til tilværelsens vidunderlighed gennem varme og livskloge samtaler.De to venner griber selv ud efter både Gud og bogreolen, når kriser viser sig. For de ved, hvilke skatte man kan finde i troen, kunsten og naturen – med forundring og selvforglemmelse som vigtige tilgange til livet. **Gå med fred** er både en velsignelse og livsopfordring, når man bliver sendt ud af kirken eller en god sjælesorgssamtale med nyt håb. Sådan går man også ud af denne bog med mere mod på det hele.

Lyt med, når de taler om livet og døden. Om Gud i mørket. Om tro og livsmod. Om at være søgende. Om at være troende...

Smuk indbundet bog. 310 sider. 299,95 kr.

Nyhed

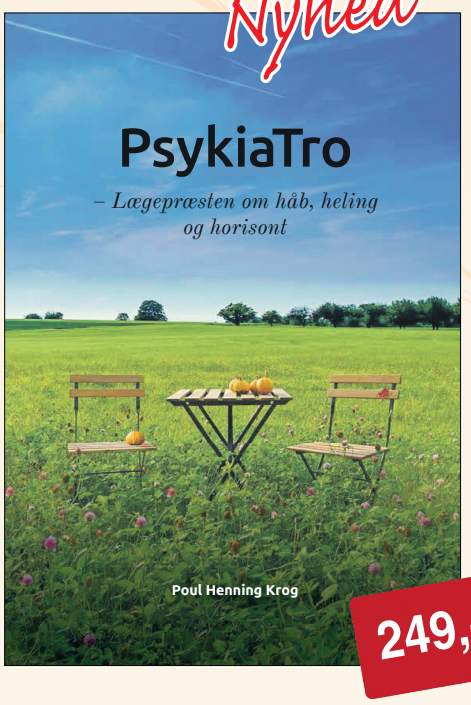

249,-

PsykiaTro

Poul Henning Krog, der både arbejder som læge på en psykiatrisk afdeling og er præst i en frikirke, lukker dig her ind i sit liv med hjerte for tro og helbredelse. Forfatteren skriver til den troende og ikke-troende.

I hidtil ukendt omfang skyller stress, belastninger, angst, depression og andre sygdomme ind over os. "Værdygtighed" og psykens identitet finder den sydfynske lægepræst i de 16 temaer i Salme 23 fra Bibelen. Han kombinerer her salmen med kognitiv terapi: ACT - Acceptance and Commitment Therapi, som er et vitalt redskab til at forny sindet. Her fokuseres på et værdibaseret liv, hvor formålet er at opnå psykologisk robusthed og fleksibilitet. For forfatteren har erfaret, at både salme 23 og ACT i galopfart kan komme os til undsætning, når der er behov for liv, lys og lægedom.

Af Poul Henning Krog, 352 sider. 249 kr.

Sebastian forlod et liv i kriminalitet og mørke

Sebastian Stakset (f. 1985) var i mange år en førende skikkelse i Sverige i det kontroversielle hiphop-band Kartellen. Han var også kendt under kunstnernavnet Sebbe Staxx. Men hans liv var præget af kriminalitet og mørke tanker, som sendte ham på randen af selvmord.

Mørket mistede sin magt...

Det uventede skete, og Sebastian, der havde været et ikon for skarer af unge mennesker over hele landet – blev kristen. Men dæmonerne, som havde styret ham i mange mørke år, ville ikke slippe deres herredømme. Helvedet brød løs.
Det var et voldsomt sammenstød mellem liv og død, mørke og lys, som var tæt på at slutte med en overdosis eller i en ødelagt bil på E4.
Den dag, da alle bånd til mørket i det gamle liv endelig blev klippet over, gik Sebastian Stakset ind i lyset – som et frit menneske. Hans fortælling er siden blevet til hjælp og inspiration for mange andre.

Paperback. 240 sider. 198 kr.



198,-

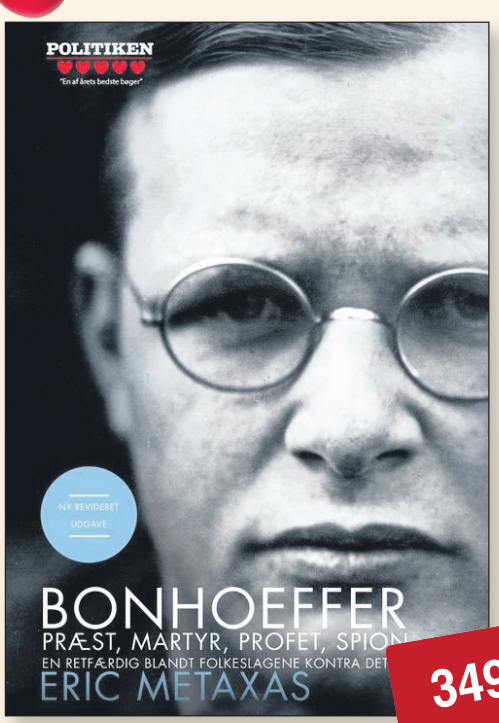

En fascinerende skikkelse

Bonhoeffer kom fra en rig og indflydelsesrig tysk familie, hvor forældrene havde store ambitioner for alle deres børn. Som trettenårig beslutter han at læse teologi trods familiens modvilje.

Dagbogsnotater og breve viser os, hvordan han udvikler sig fra at være overbevist pacifist til at tage aktivt del i modstandsbevægelsen under Anden Verdenskrig.

En af de ting, Dietrich Bonhoeffer bør huskes mest for, er hans deltagelse i kirkekampen, hvor han kæmpede for at bevare kirken imod statens indflydelse. Hans store spørgsmål var: "Hvad er kirken?" og det spørgsmål er stadig aktuelt. En spændende og fængslende bog, der er svær at lægge fra sig.

349,-

Indbundet. 611 sider. Kr. 349,00



180 sider. 198 kr.

Inger ville bare lære sig selv at kende og gøre noget godt for andre. Derfor opsøgte hun i forbindelse med sine psykologistudier på Danmarks Lærerhøjskole en psykolog, som også var healer.

Snart var hun dybt involveret i den alternative verden. Det var spændende, og det virkede åbenbart. Men Inger opdagede, at der var okkulte kræfter på spil. Hinduisme. Buddhisme. Måske Satanisme? Hun følte sig bedraget af falske varebetegnelser. I denne modige bog fortæller hun om sine oplevelser. Paperback.

Imponerende sønderjysk storbiografi

Anmeldt af Kristian Kristiansen

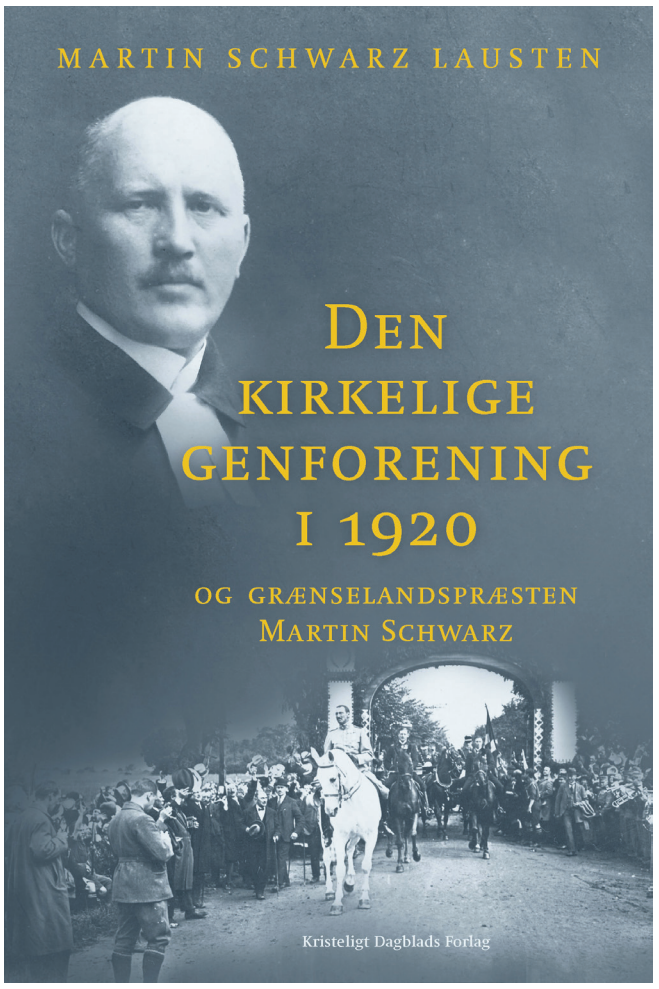

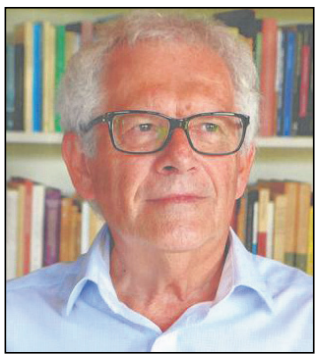

Forfatter Martin Schwarz Lausten er barnebarn af grænselandspræsten Martin Schwarz.

De tørre tal siger en stor del af det. 354 siders basis-tekst, efterfulgt af 40 siders noter til stort og småt, hvortil kommer litteraturliste og et fyldigt stikordsregister. Noget, jeg jævnligt efterlyser! En imponerende sag, der forener sønderjysk personal-, kirke- og integrationshistorie, set gennem én mands optik. Martin Schwarz er navnet, og den delvise navnelighed med bogens forfatter er ingen tilfældighed; han var dennes morfar.

Jeg ser, at Martin Schwarz Lausten i 2012 har modtaget Dansk Forfatterforenings faglitterære pris for formidling. Det forstår man så udmærket, når man udsætter det foreliggende værk for en nærmere prøvelse. Umiddelbart er et emne som den kirkelige genforening jo nemlig ikke den helt indlysende natbordslæsning (med mindre man ikke kan få det knastørt nok): Det er virkelig bemærkelsesværdigt, i hvor høj grad forfatteren formår at levendegøre sit emne - noget, der bl.a. sker ved hjælp af allehånde citater fra de mange originale kilder. Man må virkelig kippe med flaget her!

1906-1940: så længe stod Schwarz' præsteliv på i det sønderjyske. Til alle tider fastholdt han at ville være "hele sognets præst", en tanke, der også i dag er vigtig - ikke mindst i et globaliseret Danmark. Udøvelsen af "Retfærdighed i kristen Aand" blev en vigtig del af den kirkelige genforening, og det samme blev sprogpolitikken.

Teologisk set forsøgte Schwarz at holde sig fri af de indbyrdes stridigheder, der måtte være omkring den rette udlægning af Skriften. Men i bibelsyn var han fundamentalist, og Bibelen et helt personligt anliggende for den kristne: I en af sine prædikener beretter han om "at have set sit eget navn i Bibelen", ja: at den så at sige ikke handlede om andre end ham selv (s. 201).

Den "lille" historie belyser her - som så ofte - den "Store" Historie. Spørgsmål som frelses-vished, alkohol- og afholdsbudskabet, Folkekirkens styre og en stillingtagen til højre-ekstremistiske grupperinger og "det nationale" var aktuelle dengang som nu. - Schwarz var både klar og skarp i mælet: "Satan øver sig på at skabe Antikristendom. Han øver sig på Hitler." Sagt i 1940.

Martin Schwarz Lausten: Den kirkelige genforening i 1920 og grænselandspræsten Martin Schwarz.
426 sider. Illustreret. 300 kr. Kristeligt Dagblads Forlag.

Om at leve med andres og egne fejl

Anmeldt af Ove Klausen

Den tilgivelse, denne bog handler om, er ikke Guds tilgivelse af mennesker, men den tilgivelse, mennesker kan give og have brug for fra hinanden. Jeg vil sige, at den behandler, hvordan vi kan leve med andres og egne fejl.

Den definerer en række begreber: den betingede tilgivelse og den ubetingede tilgivelse, skyld og skyldfølelse, straf, nag, skam, skuffelse, bitterhed og hævn. Den giver en klar og klog indsigt i, hvordan de forskellige begreber adskiller sig fra og griber ind i hinanden, og hvordan de opleves og påvirker både os selv og andre. De teoretiske udredninger anskueliggøres med eksempler.

Nogle gange bevæger Hanne Mejlhede sig lidt væk fra emnet tilgivelse. Men da hun kommer med væsentlige pointer til at forstå vores liv og samspil med hinanden, er det hende tilgivet.

Mest terapeut

Hanne Mejlhede er både teolog og psykoterapeut, og det psykoterapeutiske fylder mest. Hun henviser til Bibelen flere gange, men ikke for at trænge ind i, hvad Bibelen mener, men for at bruge Bibelen til at illustrere, hvad hun selv mener. De bibelske beretninger betragter hun som myter og fortællinger, og hun vender sig imod at bruge Bibelen som sandhedsvidne, fordi man kan tolke den forskelligt.

Hanne Mejlhede: Tilgivelse.
181 sider. 249,95 kr.
Akademisk Forlag.

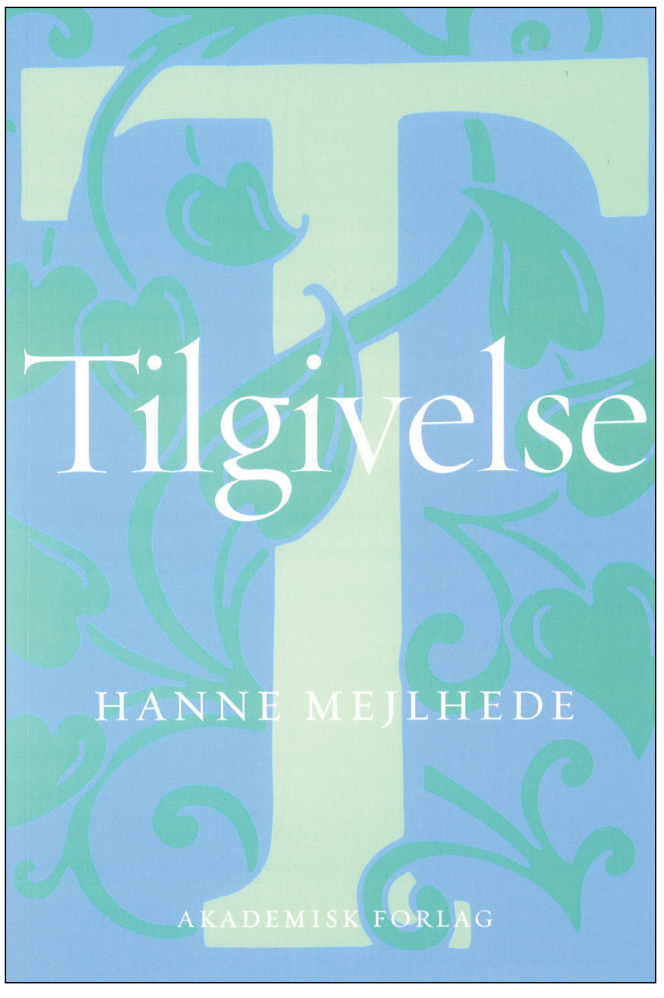

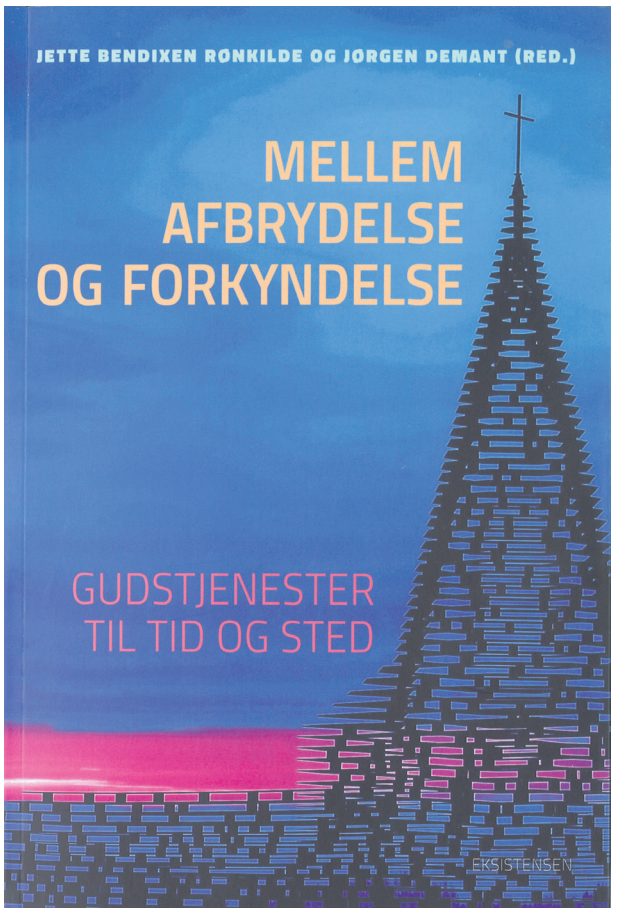

Forsøg med alternative gudstjenester

Anmeldt af Ove Klausen

Denne bog tager os med ind i maskinrummet bag anderledes gudstjenester i folkekirken end den traditionelle om søndagen.

I første halvdel af bogen beskrives 10 alternative gudstjenesteformer, bl.a. lyrikgudstjeneste, halloweengudstjeneste, dansegudstjeneste, mindfulnessgudstjeneste og sanselig gudstjeneste med yoga-øvelser. Der holdes mange andre anderledes gudstjenester end de 10 beskrevne, og der bliver ikke gjort rede for, hvorfor man lige har valgt at beskrive de 10.

Omtalerne er et miks af beskrivelse og refleksion om baggrunden for og formålet med den anderledes gudstjenesteform. Beskrivelserne er grundige, men går også nogle steder for meget i detaljer.

Højtravende analyser

Bogens anden halvdel består af 10 analyser. Nogle af dem er om de anderledes gudstjenesteformer, der er beskrevet i første halvdel af bogen, andre er om generelle emner, f.eks. om musikkens rolle i en gudstjeneste.

Beskrivelserne i første halvdel af bogen var skrevet i et tilgængeligt sprog, men de fleste teoretiske afsnit i anden halvdel er højtravende og med mange fagudtryk og fremmedord.

Kun om folkekirken

Bogen handler kun om folkekirkens gudstjenester og perspektiverer eller motiverer ikke til andre kirkesamfunds gudstjenesteformer. Den er også kun for præster, kirkelige medarbejdere eller andre, der er meget interesseret i alternative gudstjenester.

Jette Bendixen Rønkilde og Jørgen Demant (red.): Mellem afbrydelse og forkyndelse. Gudstjenester til tid og sted.
315 sider. 278 kr. Forlaget Eksistensen.



Julehistorie



Julefortællingen 'Krybbespillet efter Knuds evangelium" er skrevet af Hans Verner Lollike.

En julehistorie:

Krybbespillet efter Knuds evangelium



Af Hans Verner Lollike

Der er landsbyer, som ligger gemt bag bakkerne, og som er så små, at korttegnerne fra de store byer, ikke har fundet det værd at give dem en plet på det officielle kort. En sådan by er Nr. Suserup.

Det betyder ikke, at livet ikke er fuldt af både grå og lyse tildragelser for menneskenes børn i Nr. Suserup. Her er alle lige så værdifulde som dem, der går på Børsen med mappen under armen. Her er også rum for dem, der ikke lige har scoret det sidste 12-tal – som Knud, for at give et eksempel.

Han havde kun gået i Centralskolens 5 første klasser, men da han havde gået 2 år i hver klasse, havde han kunnet nøjes med det. Knud var for længst holdt op med at samle på ting i livet, man skulle forstå. Han havde til gengæld en værdsat evne til at holde med og holde af de mennesker, han lige nu var sammen med. Derfor kunne han færdes overalt i byen, og var ikke bange for at gå i Brugsen for Fru Pedersen og fodre Jensens kat, når de ikke var hjemme.

Knud blev tilkaldt, når der skulle tages et hårdt tag, for kræfter havde han. Hvis nogen ville have kaldt ham en særling, vil hele Nr. Suserup have protesteret, men når hans mor sagde om ham, at Knud var ikke så godt begavet, men den bedste søn, man kunne ønske sig, så nikkede alle. Ja engang var Knud selv kommet til at høre sin mors bemærkning, og havde selv nikket. Han vidste ikke rigtig, hvad "begavet" var, men når hans mor sagde det, var det garanteret rigtigt.

Som så mange andre steder blev der i kirken opført et krybbespil en af de sidste dage inden juleaften. Instruktør var frk. Nielsen, som var kommet til Nr.Suserup som forskolelærerinde i tidernes morgen. Når noget havde været der så lang tid, man kunne huske, så havde det altid været der. Frk. Nielsen og krybbespillet havde altid været der. I begyndelsen havde det været skolens mindste klasser, der udklædt som Maria, Josef, hyrderne, de vise mænd og kroværten lagde stemmer til den bibelske beretning. Men som tiden gik, og frk. Nielsen gik på pension, trådte landsbyens voksne ind i julespillet. Det var en ære at være med, som de havde været det, mens de gik i skole.

Men et år indtrådte katastrofen, da byens smed, der var født til rollen som krofar, var blevet alvorlig syg og måtte melde fra. Han havde ganske vist kun to meget korte sætninger som replikker, når Josef med højgravide Maria bankede på kroens dør: "ALT ER OPTAGET" og "GÅ MED JER!", men en afløser kunne det blive svært at finde.

Frk. Nielsen fik den tanke, at måske var det en rolle for Knud. Han kendte krybbespillet ud og ind, fordi han med sin mor altid sad på første række i kirken for ikke at gå glip af et eneste øjeblik. Da frk. Nielsen ligesom ejede krybbespillet, turde ingen sige hende imod, og Knud blev så glad, som om det allerede var juleaften. Han kunne næsten ikke sove, og hans mor øvede de 2 sætninger med ham uafbrudt: "ALT ER OPTAGET" og "GÅ MED JER!". Generalprøven gik uden problemer. Knud trådte frem på det rigtige tidspunkt, og han næsten råbte: " ALT ER OPTAGET" og "GÅ MED JER".

Juleaften var der alligevel spænding i luften, og selv dem, der sjældent kunne tage sig sammen til at komme i kirke, var mødt frem, fordi Knud skulle være kroværten. Alt imens evangelisterne Lukas og Mattæus lagde ord til, nåede Josef og Maria frem til kroen i Bethlehem og bankede på. Kroværten trådte frem og sagde: "ALT ER OPTAGET", og mens han med hånden vinkede dem væk, begyndte han på: "GÅ MED JER!" - men midt i de tre ord knækkede hans stemme, og som var det ved hans egen gadedør, sagde han: "Kom ind! I kan få mit værelse!".

Der blev dødsens stille i kirken, men pludselig var der en, der klappede, og hele kirken gav sig til at klappe . Fra den jul blev årets krybbespil i Nr. Suserup altid opført efter teksten fra Knuds evangelium.

Debat

Debatindlæg er udtryk for læserens egen holdning.



Ernst Jessen skriver om enhed bland kristne

Julens glæde

Juleaften samles hele familien, og far og mor glæder sig, - men dog kun med en fattig glæde sammenlignet med en endnu større glæde: Et barn er født i Betlehem, thi glæder sig Jerusalem, for glæden ved enheden er et julebud: Kirkens, Jerusalems, enhed.

Med ordene: "Næste år i Jerusalem" har jøderne i 2000 år udtrykt denne enhed. Og de er godt på vej i mål, senest er 500 etiopere kommet til Israel iflg. israelbladet Carmel.

Således er familiejulen, salmen og jødernes tilbagekomst åbenbaringsbilleder af Guds samlede kirke (Åb.21): Det ny Jerusalems komme ned fra Himlen, rede som en brud smykket for sin brudgom. Dette billede af kirkens enhed er en julepåmindelse for kristne om at bede lige så stærkt og vedholdende for kirkens enhed, som ønsket om Aliyah (tilbagerejse) har været for jøderne. Det er også denne enhed, Jesus bad om i sin ypperstepræstelige bøn. (Johs. 17)

Naturligvis er enhed svært opnåelig, når én kirke bygger på pinseoplevelse, en anden på dåbssyn, andre anerkender helgener, skærsild og pave, osv. Ialt er der over 10.000 forskellige kirker på verdensplan. Men Bibelen viser vejen til forsoning, for Israels ophav, Jakobs 12 sønner, var forskellige og ofte rygende uenige, alligevel opretholdt de landets enhed. Og Paulus taler om kristne som forskellige lemmer på samme legeme. Og nu samles jøderne på utrolig vis igen i deres land, som et fysisk forvarsel om den samling af kirkerne til ét, til Jesu brud, som vil være et langt større under. Det må kirkerne have for øje. Det vidner flere om. Lad mig blot nævne to kvinder, Charlotte Rørth og Vassula Rydén.

Kærlighed er selvfølgelig nøgleordet til denne enhed, julekærligheden, så måske kunne man i højtiden på tværs af kirkeretninger samle tankerne omkring to mænd, der i lydighed og kærlighed gav deres liv for at herliggøre Gud (Jeg kender kun to, om hvis død Bibelen bruger udtrykket herliggøre Gud):

Apostlen Peter, der på Jesu bud blev korsfæstet i Rom (Johs.21,19), symboliserer den død, der ved syndefaldet blev menneskets lod, og som verden kalder uundgåelig. Den død døde også Jesus, og den død er Kirken bygget ovenpå. Ikke som gravsten, men som evigt liv. For Jesus opstod som hovedhjørnestenen til denne kirkebygning, og alle vi andre opstår som sten til samme bygning ved den bekendelse, Peter også udbrød: Du er Kristus, den levende Guds Søn (Matt.16,16).

Ernst Jessen
Torvegade 19a
6800 Varde

Fri til at vidne

Mange mennesker kender mig som et frimodigt vidne for Jesus. Men det har jeg ikke altid været! Jeg vil dele den næstvigtigste ting, der er sket i mit liv. Det vigtigste der nogensinde skete/sker for mig:

Herren frelste min sjæl den 25.9.88! Men grunden til, at jeg skriver, er det næstvigtigste. Det næstvigtigste jeg oplevede, er det allervigtigste, jeg har oplevet som Jesus-discipel. Fra sept. '90 til 30.3.96 var jeg i fængsel med forførelse, vantro og ulydighed. I sept. '90 købte jeg traktater og ville uddele dem. Jeg forsøgte, men det kunne jeg ikke; MENNESKEFRYGTEN gjorde det helt umuligt!

Jeg fortsatte med at prøve at uddele traktater for at nå ufrelste rned Guds Ord - for det brændte jeg efter - så begyndte fjenden at forføre mit sind med panik og frygttanker! Tanker, som fx (lige før jeg ville uddele en traktat til en person): "Lad være med at give hende den traktat, hun er rasende på alle, der giver hende noget om Jesus." Eller. "Han stikker dig én på hovedet, hvis du giver ham Guds Ord."

Menneskefrygten lukkede munden på mig. Jeg begyndte så med at "plante" traktater på offentlige steder: På supermarkedshylder og i biblioteksbøger, under vinduesvisker på biler, på bænke m.v.

I 5½ år var jeg lammet og forført af menneskefrygten. Det vakte slet ikke opsigt, for - som jeg lærte - det er næsten normen, at kristne var, og er, lammet af menneskefrygt! Herren åbenbarede for mig, at 80-90% af genfødte kristne er lammet eller påvirket af dette! Som Bill Bright og D. James Kennedy fandt ud af, er der kun 2-3 % af kristne (i USA i 90'erne), som aktivt vidner for Jesus! Andre er ulydige!

Jeg lærte 60 Bibelvers udenad (Navigators) - hvilket tog mig ca. 6 måneder. Det gav mig et godt bibelsk fundament. Så, den 30. marts 1996 skete det vigtigste i min vandring med Herren Jesus: Jeg blev BEFRIET FOR MENNESKEFRYGT! Den dag gik min kone og jeg samt en kristen bror i tro ud for at uddele traktater i et lejlighedskompleks: Og menneskefrygten kom aldrig tilbage - HALLELUJAH!

Jeg nedskrev en kort udgave af mit vidnesbyrd i april 2016 og supplerede det med mange opbyggende Bibelvers. Siden dengang fik jeg kaldet fra Herren til at dele mit vidnesbyrd. Pga. humanismen er Herrens herlighed forsvundet fra størstedelen af menighederne - Ikabod!

Humanismens mantra er, at mennesker skal have det godt. Kristendommens kerne er, at Jesus Kristus skal herliggøres - især ved opfyldelsen af Missionsbefalingen! Og dér, hvor troende ønsker at herliggøre Herren, er de også aktive med at vidne for Jesusl Og de lader sig ikke forføre af menneskefrygt! De er fri og modige SOLDATER for Jesus!

Efter mine 5+ år i menneskefrygtens fængsel, gav Herren mig et bønnens hjerte fyldt med medlidenhed med kristne, som sidder i menneskefrygtens fængsel! Og Han kaldte mig til at træne genfødte kristne, der er blevet befriet, i at vidne offentligt om Jesus, uddele traktater samt bede for de syge og forkynde evangeliet offentligt! Befriede kristne bør træne andre

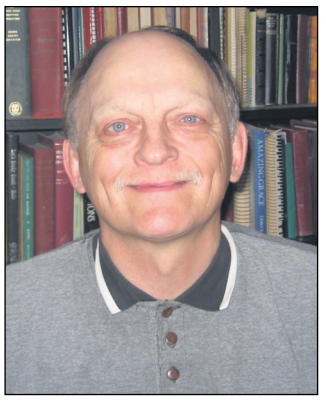

Tonny Mølleskov var i over 5 år bundet af menneskefrygt.

befriede/inaktive kristne.

Praktik giver FRIHED!

Det er min nød og længsel, at Udfordringens læsere - mine søskende i Herrens hær - må kunne læse vidnesbyrdet om befrielsen fra menneskefrygtens forførelse, så de må blive frimodige Gudsmænd og Gudskvinder! Jeg var så længe forført til at leve med menneskefrygt. Herren åbenbarer, at mange kristne, der er tavse og frygtsomme, længes efter friheden til at dele Guds Ord med de ufrelste.

I Esajas 41,10 taler Herren frimodighed til alle kristne med: "FRYGT IKKE, FOR JEG ER MED DIG!"

Tonny Møllerskov
Ribevej 77, Sdr. Hygum
6630 Rødding

De ti bud – og I. C. Christensen

Mads Fugledes ord i Udfordringen den 13. december kan tyde på, at der er en bedre erkendelse på vej i Venstre, at uden Kristendemokraternes stemmer - midt i dansk politik - er der ingen chance for et regeringsskifte efter et kommende valg. Om Kristendemokraternes kandidat i Ringkøbing-Skjern-kredsen, Kristian Andersen, siger Mads Fuglede: "Han er et menneske med nogle rigtig gode værdier, og jeg håber, at han får et rigtigt godt valg, og det håber jeg egentligt også, at hans parti gør." Det er nye toner fra Venstre, der synes at være på vej til en bedre holdning til Kristendemokraterne. Men i holdninger står Kristian Andersen tættere på Venstres store leder for godt hundrede år siden, I. C. Christensen, end Venstre gør. I. C. Christensen præciserede, at et ret samfund må hvile på respekt for De ti Bud. Herunder det 5. bud: "Du må ikke slå ihjel." Det forklarer Luther "… at vi ikke gør vor næste nogen skade eller fortræd på liv og legeme…" Skønt et vordende barn er dets mors nærmeste næste, så har det siden 1973 været lovligt at kunne gøre dødelig ende på dets liv det i dets første 12 uger. Der har ikke været et eneste initiativ fra Venstre, Konservative, Dansk Folkeparti og nu også Nye Borgerlige mod, at ca. 15.000 fostre årligt ikke har fået lov til at leve. Det har medført, at kurven over fødte i Danmark i siden 1973 er nedadgående. Når to forældre i snit får 1,7 børn, kan Danmark ikke fungere ved egen befolkning alene. *(Forkortet, red.)*

Svend Aage Nielsen, forfatter
Lars Murersvej 8
6990 Ulfborg

70-årige missionærer ønsker ikke at stoppe

Vi tror, vores kald gælder for livstid, siger Egon Falk fra New Life.

– Nogle undrer sig over at vi begge er fyldt 70 år og stadigvæk arbejder fuld tid i tjeneste og mission, siger Egon Falk fra New Life Outreach i Tanzania.

– Vi tror på, at vores gudgivne og prøvede kald er for livstid. Hvorfor skulle vi kassere så mange års tjeneste og livserfaring, fordi vi nu har rundet 70?

Misforstå mig ikke. Jeg synes, det er en god ting, at der er gode ordninger for at gå på pension. Og hvis du lever længe nok, så *bliver* du jo ældre, og det bør være en velsignelse og ære.

Men hvorfor skulle vi stoppe med at prædike, så længe tusinder bliver frelst på vore kampagner?

Hvad med alle de dæmonbesatte og syge mennesker, som bliver raske? spørger Egon Falk retorisk. Han fortsætter:

– Hvad med de 844 prædikanter, der har studeret på vores Academy of Leadership og som blev gradueret søndag 6. december?

Hvad med alle de nye kirker, der er blevet plantet i nye områder, efter at vi har forkyndt evangeliet?

Hvad med de hundreder af børn og unge, som modtager den bedste undervisning på vores New Life skoler?

Hvad med de 150 fattige familier, som sidste søndag modtog julemad? Uden den mad ville de ikke være i stand til at fejre jul, som alle vi andre gør, med masser af mad og gaver sammen med vores familier.

Egon Falk møder nu og da folk, der ikke vil støtte arbejdet, fordi de synes, at han og Hannah er for gamle. Til dem siger han:

– Vil de, som ikke forstår, hvorfor vi "gamle" mennesker stadig er i tjeneste, komme og tage over? Hvis det var sådan, så burde de allerede være her, men her er ingen!

Fakta er, at så længe vi trækker vejret og har en klar forstand, så vil vi tjene Gud og gøre vort bedste, for at så mange som muligt kommer til at høre evangeliet om Jesus Kristus. Og vi be'r om din hjælp, forbøn og økonomiske støtte, opfordrer Egon Falk.

Man kan støtte via NLO.DK eller mobilpay 9 48 55.



Egon Falk i færd med at dele julegaver ud til fattige børn.







facebook.com/frostruphave

Kom og besøg os fra d. 13/1
og resten af januar.
Ring eller skriv - og kom så og
mærk de gode vibes!

Læs mere på frostruphave.dk

Skriv dit barn op allerede i dag. Hos os er det gratis!

FRØSTRUPHAVE EFTERSKOLE ØNSKER AT FORANDRE OG FORANKRE.

Frøstruphave Efterskole
– en skole med budskab

Møder & Arrangementer

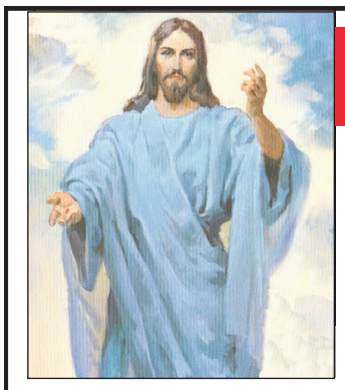

Velkommen i PERLEPORTEN

i Pinsekirken NYT HÅB Damhus Boulevard 28, Rødovre

til Helligåndens aften

HVER SØNDAG AFTEN kl. 19.00
Bus 21 holder udenfor - gratis kaffebord kl. 18.30
Dansk Gospelsang og musik - Bibelord - Tilbedelse
Forbøn for frelse - Åndsdåb og syges helbredelse



PINSEKIRKEN
NYT HÅB

Vi holder juleferie og starter igen i det nye år

Glædelig jul & Godt nytår

Må Gud velsigne dig

www.Nyt-Haab.dk
Tlf. 71 95 79 17 I Damhus Boulevard 28 I 2610 Rødovre

Hør om Guds helbredelse

- Tidl. psykiatrisk patient (i behandling i over 30 år) med diagnosen *Paranoid Skizofreni*.
- Nu helbredt ved Guds kraft og medarbejder på det kristne rehabiliteringscenter Kildegården tilbyder at komme og fortælle om Guds helbredelse.

Kan komme i alle forsamlinger.
Kun udgifter til transport ønskes betalt.

Kontakt Michael Vestergaard på mobil 2865 0747



OaseWeekend d. 12-14.2. **Tema: Ånden og Korset**

Talere: Kurt Hjemdal, Norge, Helene og Mogens Svendsen, Niels Peder Nielsen, samt Open Doors og Kor fra Grindsted v. Børge Jørgensen. Lovsang ved Margot Meincke, Mona & Tage Svendsen.

Emner bl.a.:

- *Salvet af Ånden til tjeneste, Matt 3,13-17.*
- *Den verdensomspændende kamp mod kristne.*
- *Ført ud i ørkenen i Åndens kraft, Matt 4,1-11; Fil 3,10*
- *Ved Ånden på vej mod forløsning, Ef 1,14; 2 Kor 5,5*
- *Vidnesbyrd fra den åndelige kamp - fra det virkelige liv.*
- *Gudstjeneste - Jesu dåb. Matt. 3.*

Åbenhed for det profetiske og vidnesbyrd fra deltagere.
Orientering og indsamling til DanskOase.


Helene og Mogens Svendsen


Kurt Hjemdal, Norge.


Niels Peder Nielsen

Ankomst fredag kl. 17. Middag og oprydning søndag middag.
Tilmelding: www.danskoase.dk/konferencer/oaseweekend/ eller tlf. 8654 3600. Tilmeldingsfrist: 15. jan 2021 (Obs. Pladsen er begrænset). **Pris** pr. person: Weekendpris: 650 kr. Lørdag alene: 350 kr.
Arrangører: Verner Andersen, Kaj Moslev, Helene & Mogens Svendsen, Irene & Niels Peder Nielsen og Jens Christian Olesen.

Husk forbøn for Danmark den sidste mandag hver måned kl. 19-21. Dér, hvor du bor.

Rådgivning

Better Ways to Better Days

v/Mona & Eivind Fønss

*** Ægteskabs-rådgivning & Coaching af par og singler**

*** Undervisning & foredrag live og webinars**

www.betterwaystobetterdays.dk

Avisen holder juleferie

Avisen holder juleferie og udkommer næste gang **søndag den 3. januar 2021.**

Telefonerne er lukkede fra tirsdag den 22.12 til søndag 27.12 og fra onsdag 30.12 til søndag 3.1.
Vi kan kontaktes via mail: redaktion@udfordringen.dk

Annoncedeadline for uge 1 - 2021 er mandag den 21. december.
Kontakt: annoncer@udfordringen.dk

Udfordringen ønsker læsere og annoncører glædelig jul og et velsignet nytår med tak for året der gik.

Ferie & Rejser

KØR SELV-FERIE MED

Udfordringen ...hele kirkens ugeavis

Som læser af Udfordringen får du dette specielle læsertilbud. Oplys rejsekoden "UDFORDRINGEN" ved bestilling – så får du automatisk rabatprisen.

Danmark dejligst

COVID-19
Vi tager forbehold for evt. restriktioner, der kan påvirke faciliteter og ydelser på hotellerne!



Hotel Pinenhus ★★★
ved Glyngøre, Nordjylland
Panoramarestaurant, relaxrum med boblebad, boldbaner og meget mere venter jer her i Limfjordens naturpragt. Jeres feriebase har en 300-årig historie som kongeligt privilegeret færgekro og har bevaret traditionen for hygge, god mad og afslapning – og så ligger den et stenkast fra vandkanten med egen badestrand. Her kan I tage skønne spadsereture med udsigt til Sallingsundbroen.

Valgfri ankomst
4.1.-21.12.2021.

Pris pr. pers. i dbl. værelse
999,-
Pris uden rejsekode ~~1.149,-~~
Pristillæg 1.4.-30.9.2021: 350,-

- **2 overnatninger**
- **2 x morgenbuffet**
- **1 fl. mousserende vin**
- **1 x 2-retters middag**
- **1 x 4-retters middag**
- **Værelse med fjordudsigt**

Børnerabat (ved 2 voksne)
1 barn 0-3 år gratis.
2 børn 4-14 år ½ pris.

Afbestillingsforsikring kan tilkøbes. Ekspeditionsgebyr kr. 99,-. Børnerabat ved 2 voksne. Forbehold for tryk- og prisfejl samt udsolgt.

BESTILLING: Telefon 70 20 34 48
eller www.happydays.nu
Husk rejsekode: UDFORDRINGEN
Teknisk arrangør: Happydays
Telefonen er åben hverdage kl. 9-17. Weekend & helligdage kl. 10-14.

FØLG OS PÅ FACEBOOK
facebook.com/Udfordringen.dk

Bogsalg

SÅ ER DEN HER!



Profetisk viden om Jesu genkomst
Skrevet af forfatteren Niels Peter Finne

www.kristentbogcenter.dk
Mange bøger på lager - tlf. 66 11 33 13

Løs ugens kryds og tværs - og vind et gavekort!

Træn hjernecellerne – og vind måske et gavekort!

Vinder i kryds & tværs uge 50:

Henning T. Hansen
Randerup Øst 1
6261 Bredebro

Kodeord: *Søgemaskine*

Du kan også vinde et gavekort på 150 kr. til Hosianna.dk, hvis du finder kodeordet i denne uge, ved at sammensætte de bogstaver, der står i felterne med tal.

Skriv kodeordet og send det sammen med dit navn og din adresse til mail@udfordringen.dk eller til Udfordringen, Jernbanegade 1, 6070 Christiansfeld.

Kodeordet skal være Udfordringen i hænde senest **onsdag den 6.1.2021.** Vinderen offentliggøres i avisen som udkommer søndag den 10.1.2021.

Obs! Du kan IKKE benytte den portofri kupon på bagsiden til at indsende koden.

Blandt de indsendte løsninger trækkes hver uge lod om et gavekort på 150 kr. til Hosianna.dk, vælg mellem bøger, cd'er og film.

Kryds og tværsen leveres af bureauet Kehlet Aps, Varde.

God fornøjelse!





VIA / ROVDYR / FARVE / HOLDEN / DE ØVRE LUFTLAG / SKIK / KRAFT / KREBSDYR / SMYKKE / BEGYNDELSE

MÅLERE / FUGLEN — 1 — TOV / PLANTER

LEVER / LOD — HJORT / METAL — NUBRET / REDSKAB

FYRVÆRKERI — PRÆSTERE — SVINGE / ÆGTE — TOP / KRYBDYR — BAG / AKTIER — GUDINDE

ORGAN — 2 — MØNTEN / SAGN — RUMORG. / SKÆNKE

BIDRAG — TALJE / ODIN — AFSKED / SPISE — 3

SPOLE — ÅRBØGER / DEL AF DANMARK — KORPULENCE / EVIGE

VANDLØB — 4 — STJAL / PARTIKEL — RÆKKER — 5 — DAMP / RÆDSEL — GASART

SOLGUD — I RO OG …? / RANKE — 6

DRYSSE — 7 — ILT / SAL — KAGEN / TYSKLAND — NYVASKEDE / CENTRET

TURNIPS — LØFTE / FINDES — FUGL — DRAMATIKER / LØDIG — 8

REGIONEN — SKRÆNT — TYVERI / HONORAR

INDRE BY I KBH. — RAMTE / KORT — FLOT — FJERNER

SOLO — DRAGT / AFDRAG — STOP / VASKE

TALORD — OPSÆTNING / TAPPERHED — 9 — BEVIS / ÅRSTID — HIDSIGT — ÆRLIG / DENGANG — TRÆ / SKØRT

EMNE — ØGE / TITEL — HAVE HJERTE TIL / HINE

AMORINER — ØGRUPPE / MÆRKE — FRISERET / FUGL

BOET — SORT / VRED — MØDES / SENDE — 10 — STEDORD / PATINA

BEHOLDER — REVY-POET / TIDSRUMMET — FORENE / SYGREJ — VOKAL / VALUTA

EKSISTERER — RØRE / STORMAGT — SNYDER / SANGERE

11 — VIRKE / FØLGE — KENDEORD

TUGTE — ACCEPTERE / NODE

AFRIKANERE — BYGNING

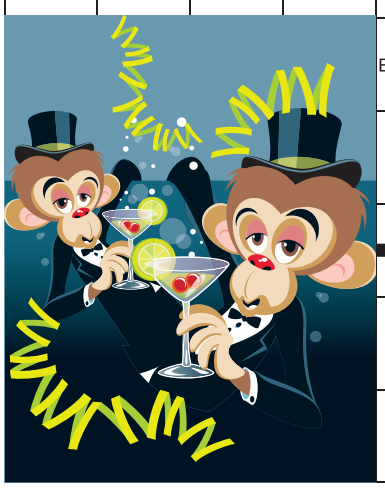

Find flere end 1.000 varer på Hosianna.dk

Bøger, film, musik, m.m.

Abonnenter får 5 pct. rabat.



Giv et abonnement i julegave!

Et abonnement på Udfordringen er en gave som varer længe!
- Med den trykte avis har man også adgang til alle artikler på nettet.

Bestil pr. mail på abonnement@udfordringen.dk eller ring på tlf. 74 56 22 02.



Stillinger

Tilkaldevikar til bofællesskabet Sydhjørnet i Vamdrup

Vi vil gerne i kontakt med dig, hvis du har en ambition og drøm om at arbejde i et kristent bofællesskab under Kristelig Handicapforening.

Vi forudsætter, at du kan identificere dig med og har et personligt forhold til vores kristne værdigrundlag. Kendskab til og erfaring med autisme/hjerneskade-området vil være en fordel. Vi ønsker ansøgere med pædagogisk uddannelse eller anden relevant uddannelse.

Ansættelse: Hurtigst muligt.

Ansøgningsfrist: 10. januar 2021. Samtale i uge 2

Har du lyst til at vide mere om stillingen se www.Sydhjornet.dk el. kontakt undertegnede.

Leder Knud Dideriksen

Sydhjørnet

knud@sydhjornet.dk
Tlf. 28 55 24 11

Lejlighed til leje i Ølgod

Nybygget lejlighed til leje, på Bofællesskabet Østbækhjemmet i Ølgod, i en mindre enhed med seks lejligheder. Vi er et kristent bofællesskab for 18 fysisk og/eller psykisk udviklingshæmmede.

Se evt. mere på vores hjemmeside ostbaekhjemmet.dk og tag kontakt til leder Marianne Søndergård, mobil 40710025, for evt. at aftale et besøg.

Ønsket om en glædelig jul og et godt nytår sendes fra Bofællesskabet Østbækhjemmet.

Kristelig Handicapforening
Østbækhjemmet

Erhverv

Genbrugsbyg.dk®
Salg af brugte byggematerialer 20 62 81 58

AXELTEK
Industri Elektronik
Reperation af frekvensomformere og Cnc-drev
Nørresundby 25 21 31 67

Diverse

TAK FOR DIN STØTTE, NÅR DU

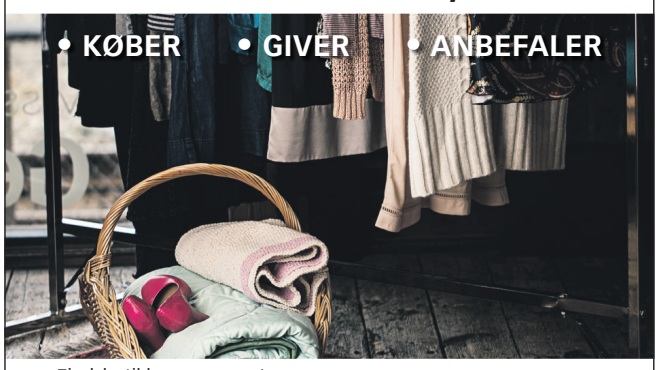

Find butikken nærmest dig på missionafrika.dk eller ring på 8672 5050

MISSION AFRIKA Genbrug

Udfordringen

Udfordringen er en **selvejende** fælleskirkelig ugeavis med stof fra både **frikirker og folkekirken.** Avisen finansieres af abonnementer og annoncer og er **uafhængig** af såvel kirker som organisationer. - 2020: Årgang 48. Medlem af avisernes organisation Danske Medier. ISSN nr. 0902-5693


Henri Nissen

Lisbeth Thomsen

Bodil Lanting

Erik Damm

Henriet. Pallesen
Medl. af Danske Medier


Krista Revsbech

Troels Hertzum

Henrik Engedal

Bestyrelse: Pastor, cand.jur. Stig Christensen (fmd.) chefkonsulent Flemming Nielsen, journalist Kristian Pahus, bofællesskabsleder Claus Mester, virksomhedskonsulent Peter B. Olsen og sognepræst Henrik Nygaard Andersen.

Telefon: 74 56 22 02 fra kl. 10-15.
Adresse: Jernbanegade 1, 6070 Christiansfeld
Redaktion@udfordringen.dk
Henri Nissen (ansv.hav.) Lisbeth Thomsen, Bodil Lanting, Kristina Nørgaard.
Korrektur: Krista Revsbech.
Brevkasseredaktører: Orla Lindskov Christensen og Poul Henning Krog.
Ung@udfordringen.dk: Henrik Engedal
Annoncer@udfordringen.dk:
Erik Damm og Lisbeth Thomsen
Bogholderi@udfordringen.dk
Henriette Pallesen
Abonnement@udfordringen.dk
Troels Hertzum

Hjemmesider: udfordringen.dk hosianna.dk (bøger, musik, film)
Netbank: annoncer: 7040 0001 830 438 abonnement: 7040 0001 830 420
BetalingsService nr.: 02229838 debitorgruppe 00001 - Abonnements-nr. er abonnentens PBS-nr.
Revision: rgd revision, Århus.
Tryk: Jysk Fynske Medier. ISSN 0902-5693
Støt Udfordringens projekter via Missionsfonden '**5127 Udfordringen**' og '**5984** Udf.s **Radio**-mission i Afrika' og '**6125 Café Missionen**' og **6133 Bibelsk Arkæologi og Research** på konto nr. 9570 - 0006 139450 eller MobilePay 81558.

Udfordringen på nettet!
Som abonnent på den trykte udgave har du adgang til alt indhold på hjemmesiden!
Find oplysninger om login på side 2

KFUM´s SOLDATERMISSION SØGER MEDARBEJDERE





Skal du med på vores hold?

- Dynamisk og udviklingsorienteret leder til Aalborg
- Veteranmedarbejdere til Varde og Holstebro
- Volontører til Høvelte, Slagelse, Bornholm og Skive
- Veteranfaglig leder

Læs alt om stillingerne på:
kfums-soldatermission.dk/job

info@kfums-soldatermission
Tel.: 3312 4042

KFUM's Soldaterhjem
Vi er jo lige her
PROTEKTOR H.K.H. KRONPRINSESSE MARY

Bed for Danmark!

Der er nu fælles kristne bedegrupper i alle de grønne kommuner. Opret eller tilslut dig en gruppe, der beder jævnligt for din kommune og Danmark! –Tilmeld dig på forbedere@udfordringen.dk

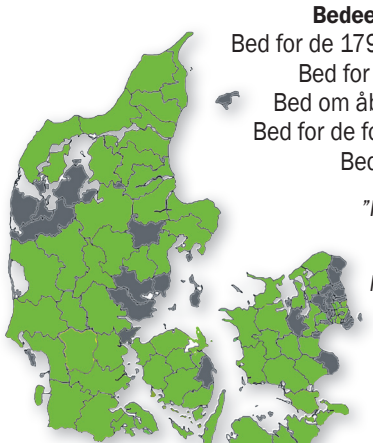

Bedeemner i julen og nytåret:
Bed for de 179 politikere i Folketinget.
Bed for medierne og kulturlivet.
Bed om åbenhed for Jesus i julen.
Bed for de forfulgte kristne i verden.
Bed om velsignelse i 2021.

"Hvis mit folk ydmyger sig i bøn, søger mig og vender sig fra deres onde handlinger, da vil jeg høre deres bøn i Himlen, tilgive deres synder og genoprette deres land.
2. Krøn.bog 7,14

Find bedeemner i avisen! Bed selv eller med andre!

Sådan kan DU være med til at støtte Udfordringens vigtige tjeneste

Julen starter med Jesus

Giv gaver med skattefradrag via Missionsfonden på konto 9570 - 0006 139450 elller MobilePay 81558

– Skriv hvilket projekt, du vil støtte:

Projekt 5127 - Avisen Udfordringen - anderledes nyheder
Projekt 6125 - Café Missionen - bl.a. tilbud om forbøn
Projekt 5984 - Radiomission i Afrika - kristne radiostationer og film
Projekt 6133 - Bibelsk Arkæologi og Research - bl.a. Noahs Ark

Obs! Missionsfonden er også godkendt til at modtage **testamentariske gaver** uden arveafgift. Kontakt Udfordringen - eller Missionsfonden på tlf. 47174040 eller via e-mail på adressen: mfond@mail.dk

Tak for din nødvendige forbøn for medarbejderne i disse projekter!

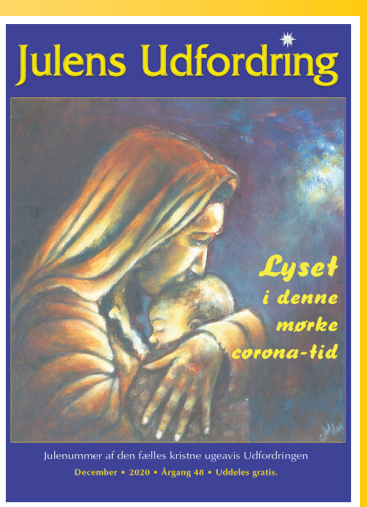

Vær med til at sikre Udfordringen.

Overvej en julegave til Udfordringen!

Udvalgte tv-programmer om tro / Kristne TV-kanaler



DR sender 12 gudstjenester i perioden 24. december til og med den 3. januar. Udover Peterskirken i Rom bliver julens og nytårets kirker Risskov Kirke, Vor Frue Kirke i København, Gellerup Kirke, Viborg Domkirke, Maribo Domkirke, Skt. Pauls Kirke i København, Budolfi Kirke i Aalborg samt Frelsens Hær i Valby. Juleaftensgudstjeneste sendes fra Risskov Kirke – prædikant er Hanne M. Houkjær. (Foto: Arne Illeborg)

DR 1

Søndag 20/12
10:15 Gudstjenester
Julen står for døren, og kirkeklokkerne i Silkeborg Kirke ringer nu ind til 4. søndag i advent. Denne gang har vært Anders Laugesen taget skuespiller Ulla Vejby Kristensen med til gudstjeneste. Anette Kortegaard byder indenfor som dagens præst. Kirkens Spire- og Teen-kor synger for på salmerne: Her kommer Jesus, dine små DDS 123, En rose så jeg skyde DDS 117, Op, glædes alle, glædes nu DDS90. Sendes også på DR2 kl. 14.00.

Find oversigt over julens og nytårets tv- og radiogudstjenester øverst på siden.

17:25 Danmark synger julen ind 2020. Se - og syng - med, når flere kor mødes i Koncertsalen og synger et bredt udvalg af julens kendte sange. Repertoiret spænder vidt fra sangene, vi synger rundt om juletræet, til salmer og julekalendersange. Årets værter er Mathias Hammer og Katrine Muff (kendt fra "Fra skrål til skønsang")

DR 2

Søndag 20/12
09:30 5 skarpe om julen (4:4)
Her får du muligheden for at komme bag om gavepapir og juleræs og blive klogere på, hvad julen handler om som kristen tradition.

11:00 Europas historie - tro og tanker (2:6)

Tysk dokumentarserie fra 2017.
(The Story of Europe) Hvad er Europa? Hvor og hvornår begyndte Europas historie? Og hvad forbinder eller adskiller europæerne? Historiker Christopher Clark udforsker de forskellige kapitler i Europas utrolige historie. Denne gang om vestlig identitet, der for mange europæere i dag er synonym med kristendommen. En religion der, ligesom de andre monoteistiske religioner, opstod i Mellemøsten og derefter spredte sig til Europa.

Lørdag 26/12
19.50 Før Søndagen
I "Før søndagen" fortolker kendte danskere og DR's ensembler den danske salmeskat i ord og musik - én salme ad gangen. I aften tager skuespilleren Solbjørg Højfeldt fat på salmen "Et barn er født".

Lørdag 2/1-21
19:50 Før Søndagen
I "Før søndagen" fortolker kendte danskere og DR's ensembler den danske salmeskat i ord og musik - én salme ad gangen. I aften tager komponist og forfatter Sigurd Barrett fat på salmen "Dejlig er den himmel blå".

KKR/TV i DK

Se kristent tv døgnet rundt her:
1. I hele landet på dit tv med en KKR tv-boks. Bestilles på www.kkr.dk / seerklubben@kkr-tv.dk eller tlf/sms: 35 31 00 57.
2. I hovedstadsområdet med stue-, tag- eller fællesantenne (DVB-T2) hele døgnet.
3. På computer, tablet eller mobil: www.kkr.dk.
Programoversigt på: kkr.dk

Torsdag 24/12
Kl. 14:00: Julegudstjeneste fra Kirken i Kulturcenteret i København sendes på KKR TV. Gudstjenesten vil desuden blive streamet på Facebook og Youtube Link til streaming bliver lagt op senest den 22. december.

Aalborg Kristne TV

Riikimækivej 6, 9200 Aalborg SV
Tlf. 41 29 14 05 - AKTV.dk
Udsendelserne kan ses på AKTV's hjemmeside: AKTV.dk

GOD TV

Tlf. 98 90 91 50
Email: info.scandinavia@god.tv
GOD TV kan ses overalt. Download en app til iPhone, iPad eller Android eller se www.god.tv, hvor der findes 20 web kanaler 24/7.**GOD Channel** kan også ses 24/7 via parabol: ASTRA 4A 5º Ø Frekvens: 11.996 GHz, Polarisation: H, Symbol Rate: 27,500 Symbol/s: FEC: ¾. Kan også modtages fra Hotbird 13° øst og Eurobird 28,5° øst. Indgår i TV-pakken hos MoreTv. Findes i mange bredbånds- og kabelnet.

More 2 life TV

Regionalt TV i MUX 1. Kanal Nord: Mandag - tirsdag 8:30, onsdag 23:00, torsdag 21:00, lørdag 10:00, søndag 11:00. Kanal Øst: Mandag - torsdag 8:30, lørdag 11:30, søndag 15:00. Kanal Hovedstaden: Tirsdag 11:00, onsdag 15:30, torsdag 11:00, fredag 05:00.

Airport UCB TV

Sender på regionale digitale net
www.ucb.dk/ucbtv.htm
Hovedstaden (Airport TV)
Mandag 07.30-08.00, torsdag 05.30-06.00, søndag 08.30-09.00, søndag 15.30-16.00

Loveworld TV

Kanal ASTRA 2a, 2b, 2d
28,2 grader E= øst. Engelsk kanal. Undervisning og helbredelsesudsendelser. Ekstra parabol muligvis nødvendig. Program og yderligere info.: www.loveworldtv.co.uk/

LifeStyleTV

Sender døgnet rundt på Thor satellitten (1° vest). Der sendes på dansk, svensk, norsk og engelsk. Det danske program Ordet sendes: Lørdag kl. 18.30, Søndag kl. 10.30, Mandag kl. 18.30, Tirsdag kl. 10.30. www.lifestyletv.dk

Revelation

Kanal ASTRA 2a, 2b, 2d - 28,2 grader E= øst. Engelsk kanal. Undervisning / forbøn for syge. Ekstra parabol muligvis nødvendig. Program og teknisk support: www.revelationtv.com

Sat 7

Tlf. 74 56 23 88. Digitalt fra Omega 1º vest. Digitalt fra Eutelsat 7 Hotbird 3, 13º øst. Sender kristent tv på arabisk 24 timer i døgnet. Programoversigt: www.sat7.org

Andre kanaler

På Thor 1º vest:
Vision Norge, Gospel Channel
Fr. 11247 Pol V Sr 24500 Fec 7/8.
På Astra 1 19,2º øst: **Bibel TV** Fr. 10832 Pol H SR 22000 Fec 5/6.
Astra 2 28,5º øst:
TBN Europe Revelation

Web-tv

GOD TV: www.god.tv
DKNET.TV www.dknet.tv

Tysksprogede TV-Kanaler

Tysksprogede TV-Kanaler med satellitmodtagelse: Canal Digital: Via Astra modtages bibeltv.de og hopechannel.de / Udsendes fra stationer nær Hamborg.

Her sender DR julens og nytårets gudstjenester

24. december klokken 14.45 på DR1: Juleaftensgudstjeneste fra Risskov Kirke – med sognepræst Hanne Marie Houkjær, DR-værterne Anders Laugesen og Sofie Østergaard, koret Korvida, Anne Linnet m.fl.

24. december klokken 16.03 på P1: Juleaftensgudstjeneste – fra Viborg Domkirke. Prædikant: Thomas Frank, vært: Lisbeth Melendez

24. december klokken 23.59 på DR1: Midnatsmesse i Rom – med Pave Frans. Kommentator: Katarina Lewkovitch

25. december klokken 10.00 på DR1 – og samme dag klokken 14.00 på DR2: Juledagsgudstjeneste fra Risskov Kirke – med provst Esben Thusgård

25. december klokken 10.03 på P1: Gudstjeneste på P1 - fra Viborg Domkirke – prædikant: biskop Henrik Stubkjær. Vært: Lisbeth Melendez

26. december klokken 10.03 på P1: Gudstjeneste på P1 – fra Viborg Domkirke. Prædikant: Christian Langballe. Vært: Malene Fenger-Grøndahl

27. december klokken 10.03 på P1: Gudstjeneste på P1 – fra Maribo Domkirke. Prædikant: Biskop Marianne Gaarden. Vært: Jon Kaldan

27. december klokken 10.15 på DR1 – og samme dag klokken 14.00 på DR2: Julesøndagsgudstjeneste fra Vor Frue Kirke i København – med domprovst Anders Gadegaard som prædikant, Paula Larrain som vært og musik med bassisten Chris Minh Doky og orkester, organist Mark Baumann og Domkirkens Kantori.

1. januar klokken 0.06 på DR1: Nytårsgudstjeneste fra Vor Frue Kirke i København. Biskop Peter Skov-Jakobsen og Københavns Drengekor medvirker.

1. januar klokken 10.03 på P1: Gudstjeneste på P1 – fra Frelsens Hær i Valby med prædikant Hanne Wahl. Vært: Katarina Lewkovitch

3. januar klokken 10.03 på P1: Gudstjeneste på P1 – fra Budolfi Kirke i Aalborg med forfatteren Charlotte Rørth som gæsteprædikant. Vært: Lisbeth Melendez.

3. januar kl. 10.15 på DR1 – og kl.14.00 på DR2: Helligtrekongers-gudstjeneste fra Gellerup Kirke ved Aarhus. Niels Hviid er prædikant, mens vært Paula Larrain har inviteret generalsekretæren for Caritas, Maria Hammershøy, med til gudstjeneste.

Radio

Søndag 20/12
08.03 Pilgrim - på rejse i troens univers. (P1) Betlehem.
Jesu fødsel har sin tid og sit sted. Århundrederne gjorde Betlehem til et levende symbol. Men i dag er byens kristne pressede. Vi besøger Jesu fødeby i et genhør med Søster Abraham og præst Hans-Ole Bækgaard. Og formanden for Betlehems venner Vita Andreasen fortæller om byens kristnes forsøg på at overleve. Vært: Anders Laugesen.

09.05 Tidsånd (P1)
Troen i verden og verden i troen. To udvalgte gæster betragter et udvalg af ugens begivenheder fra et religiøst og åndeligt perspektiv. Vigtige aktuelle emner indenfor tro, kirke og religion vendes og drejes. Værter: Christoffer Emil Bruun og Paula Larrain. (Sendes også mandag 11.03, 21.03 og lørdag 19.03).

11.03 Tal til mig - med Iben Maria Zeuthen (P1)
Hvorfor tror du på Gud?
Ugens gæst fortæller om det øjeblik der blev afgørende for hans eller hendes tro. Et program om troen, tvivlen og skæbnen.
(Sendes også 21.03, lørdag 6.03 og søndag 11.03).

Alle hverdage - tirsdag - lørdag: 08.05 Morgenandagten (P2 DAB)
Sendes alle hverdage fra mandag til lørdag fra Københavns Domkirke. Kan også ses på DR 2.



Maria Hammershøy.

Torsdag 24/12
Tidsånd. Bibelen er kristendommens hovedfortælling, men overalt i skønlitteraturen lever troen og inspiration til troen. Tidsånd taler troen ind i bøgerne og bøgerne ind i troen. Gæster: Jens Christian Grøndahl, forfatter og Maria Hammershøy, generalsekretær, Caritas. Vært: Paula Larrain.

Søndag 27/12
08.03 Pilgrim - på rejse i troens univers. (P1)
Anders Laugesen rejser ind i troens verden og besøger et særligt trosmiljø. Her møder han mennesker, som på forskellige måder er optaget af og lever med troen. (Sendes også 2.03).

09.05 Tidsånd (P1)
Troen i verden og verden i troen. To udvalgte gæster betragter et udvalg af ugens begivenheder fra et religiøst og åndeligt perspektiv. Værter: Christoffer Emil Bruun og Paula Larrain.
11.03 Tal til mig - med Iben Maria Zeuthen (P1)
Vært: Iben Marie Zeuthen.
(Sendes også torsdag 11.03, 21.03 og lørdag 6.03).

03.03 Tal til mig - Casper Christensen: "En dag bad jeg til Gud, og så skete der det, at det virkede". Casper Christensen havde på papiret alt hvad han ønskede sig. Et forhold han var glad for, og børn og rigdom. Han var alligevel ikke helt lykkelig. En dag da han var ude og gå, bad han til Gud. Og det ændrede noget meget fundamentalt i hans liv. Vært: Iben Maria Zeuthen. (Sendt første gang 22. oktober).

Find oversigt over julens og nytårets tv- og radiogudstjenester øverst på siden.

Kristen lokalradio

Nordsjællands Kristne Radio & Radio KUR

Egen antenne: FM 92,8 MHz
Stofa net: 96,8 MHz
Netradio og podcast
Radop KUR (Kristen Ungdomsradio): Sender via egen YouTube kanal og via Facebook
www.nkradio.dk

København

Rhema Radio

Morgen FM 106,3 sendetid 6-10
Aften FM103,4 flere sendetider fra 20-24. Internetradio 24 timer i døgnet: Søg på UCBMEDIA.dk
WEB-RADIO www.ucbmedia.dk

Københavns nærradio

90,4 MHz – 89,6 MHz – Netradio
www.knr.dk

Kristen Lokalradio, Århus

98,7 MHz/Kabel: 98,8 MHz Stofa, 96,5 MHz TDC / www.norea.in

Norea Radio Danmark

Webradio - http://norea.dk

Radio Ådalen

Egen antenne: 96,4-107,1 MHz
Fællesantenne: Skjern 92,7 MHz, Videbæk 103 MHz samt netradio: www.radio-aadalen.dk

Radio fri-born.dk sender bl.a. andagt, prædiken, musik og lovsang.

Radio fri-born.dk

Pinsekirken Bornholm, Sagavej 5, Rønne sender internetradio 24 timer i døgnet. Radio fri-born.dk kan findes på computeren, mobil, DAB-Radio, onlineradiobox.com.

Oplysninger om kristen lokalradio kan sendes til: redaktion@udfordringen.dk

MUSIK TJEK



Kunstner: Chris Tomlin - **Titel:** Miracle of Love - **Genre:** Jul/Pop/Lovsang - **Findes på:** Spotify og andre streaming tjenester

Julesang og lovsang

Chris Tomlin er en af de mest kendte lovsangskunstnere i USA, og han har lavet utallige lovsange, som synges overalt i verden – også herhjemme. I år har han valgt at udgive julealbummet "Miracle of love".

Hvis du elsker lovsang og julesange, så er dette album et must. Det tør jeg godt påstå, for der er virkelig lagt vægt på at tilbede Gud for, at vi fik Jesus. Sangene er ikke specielt kendte, på nær "Drummer boy", men de er nemme at lære, og man synger hurtigt med.

Albummet er fyldt med lovsange om, hvordan Gud gav os Jesus, og at det er, hvad julen handler om. Du må kigge langt efter de helt klassiske julesange. Men det gør bestemt ikke noget, for sangene er virkelig gode, og jeg får lyst til at synge med.

Titelsangen er ret speciel, fordi han starter med at synge om, hvor glad han blev for nyheden om det nyfødte barn. Man tror først, at han synger om sit eget barn, men i omkvædet bliver det klart, at det er Jesus, der synges om, og det gør budskabet meget nærværende og gribende.

Jeg kunne fremhæve flere sange, men vil især fremhæve sangen "Noel", som synges af Lauren Diagle, som bl.a. har storhittet med "You say". Hun synger fantastisk og kraftfuldt, og sangen er så smuk og emmer af tilbedelse og taknemmelighed til Gud.

Jeg synes personligt ikke, at "Drummer boy" passer ind på dette album, da jeg føler, at jeg bliver taget ud af tilbedelsen og ind i de traditionelle julesange. Musikalsk er det hele meget flot arrangeret, og Chris Tomlins behagelige stemme passer perfekt til sangene. Jeg vil virkelig anbefale dette album, som allerede kører på repeat i min bil her op til jul.

Eilis Jokszies

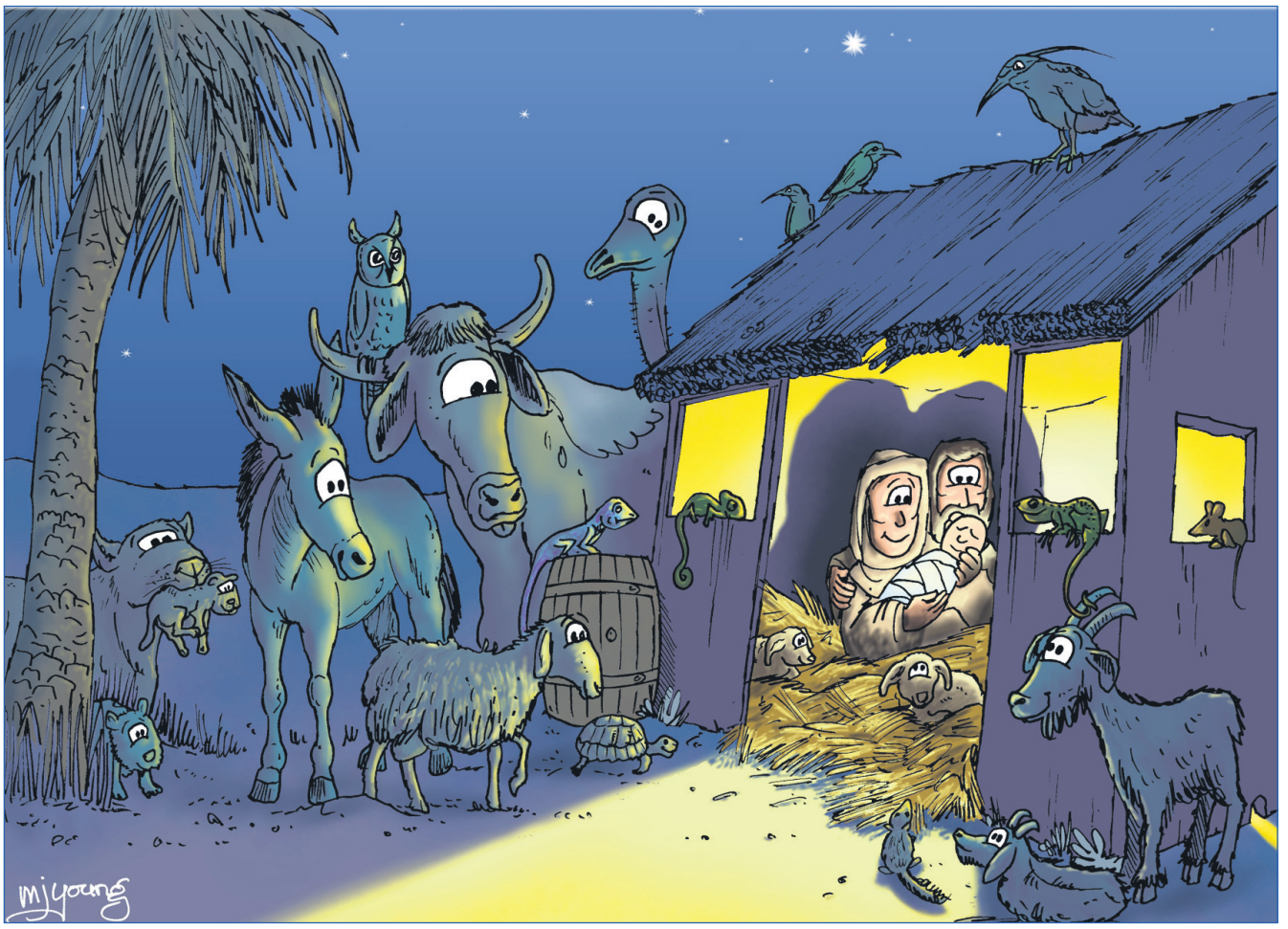

En nyfødt konge i en krybbe

På den tid befalede den romerske kejser Augustus, at der skulle foretages en folketælling i hele kejserriget. Denne folketælling foregik før den, som fandt sted, mens Kvirinius var guvernør i Syrien.

Alle tog af sted for at lade sig indskrive på listerne i den by, de stammede fra, og da Josef var af Kong Davids slægt, måtte han rejse fra Nazaret i Galilæa til Betlehem i Judæa, Davids by.

Han var nødt til at tage sin forlovede, Maria, med sig, selv om hun var højgravid.

Mens de opholdt sig i Betlehem, kom det tidspunkt, hvor hun skulle føde. Maria fødte sin søn, den førstefødte. Hun svøbte ham i et tæppe og lagde ham i en krybbe i staldrummet, for gæsteværelset var optaget.

Englene og hyrderne på marken

Samme nat lå nogle hyrder under åben himmel og vogtede får på marken uden for byen.

Jeg er kommet for at fortælle jer en stor og glædelig nyhed, som angår hele folket: I nat er jeres Frelser født i Davids by.

Pludselig stod der en engel foran dem, og hele landskabet lå badet i et strålende lys fra Guds herlighed. Hyrderne blev forskrækkede, men englen beroligede dem.

»Vær ikke bange!« sagde han. »Jeg er kommet for at fortælle jer en stor og glædelig nyhed, som angår hele folket: I nat er jeres Frelser født i Davids by. Det er Messias, og han er jeres herre. Det her skal være et tegn for jer: I vil finde et lille barn, som ligger i en krybbe, indsvøbt i et tæppe.«

I det samme brød himlen ud i jubel. En hær af engle lovpriste Gud med følgende sang:

»Al ære til Gud i Himlen

og fred på jorden

til dem, der gør Guds vilje!«

Da englene igen var vendt tilbage til Himlen, sagde hyrderne til hinanden: »Lad os gå ind til Betlehem og se, hvad der er sket, det, som Gud har fortalt os om.«

Så skyndte de sig ind til byen, hvor de fandt det sted, hvor Maria og Josef boede, og de fandt barnet, som lå i krybben.

Hyrderne fortalte nu, hvad englen havde sagt om barnet, og alle, som hørte deres beretning, var forundrede. Maria tog alle ordene til sig og tænkte ofte senere på, hvad der var sket den nat.

Hyrderne vendte glade tilbage til fårene på marken, imens de lovpriste Gud for alt, hvad de havde set og hørt. Det var jo sket, som englen havde sagt.





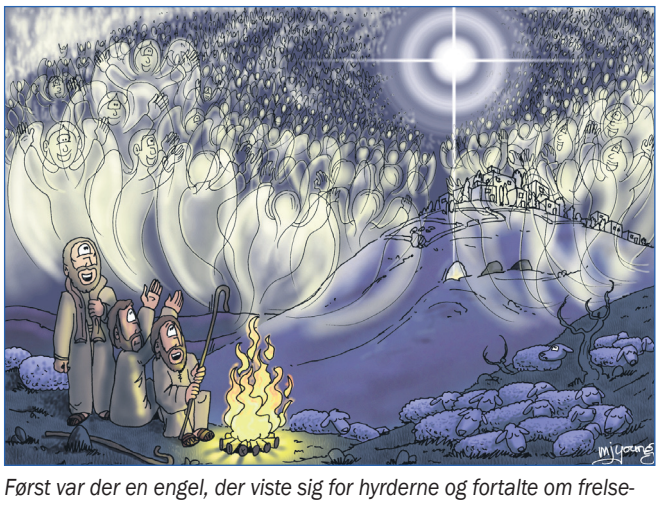

Først var der en engel, der viste sig for hyrderne og fortalte om frelseren, der var blevet født og lagt i en krybbe. Så brød himlen ud i jubel, idet en hær af engle lovpriste Gud.

Bibelteksten er fra Lukasevangeliet 2, 1-20 fra Bibelen på Hverdagsdansk.

Tegningerne er Bible Cartoons af Martin Young.



- Måske er dine lys liiige lidt for kraftige i år!



Udsatte børn kan stadig få hjælp og støtte, da dette område ikke er omfattet af forsamlingsforbuddet. Foto: Blå Kors.

Blå Kors holder lejre for udsatte børn og unge i juleferien

Blå Kors melder alt optaget til to julelejre for børn og unge i Silkeborg og Hillerød. Omkring 50 børn kan se frem til en lejroplevelse i ferien.

Blå Kors fået grønt lys til at afholde to julelejre for børn og unge, der i år har ekstra meget brug for gode oplevelser.

Efter dialog med sundhedsmyndighederne har den sociale hjælpeorganisation Blå Kors fået grønt lys til at afholde julelejre for ensomme og udsatte børn og unge.

Og det er der stort behov for, selv om store dele af landet er lukket delvist ned på grund af skærpede coronarestriktioner, oplyser Blå Kors Danmark.

Flere på venteliste

Lejrene blev allerede i starten af december fyldt op, og der er i dag ventelister til at komme med:

"Vi har aldrig tidligere haft vores julelejre fyldt så tidligt som i år. Det skyldes et stort behov for samvær og fællesskab for udsatte børn og unge. Det er ekstra vigtigt, at vi også denne jul er med til at forebygge isolation og ensomhed ved at skabe stjernestunder for børnene", siger Karen Klemmed Hviid, som er ferielejrchef hos Blå Kors Danmark.

Blå Kors Danmark afholder i år to julelejre i Silkeborg og Hillerød. På grund af praktiske omstændigheder har man været nødt til at aflyse en tredje julelejr på Fyn.

Stor tak til de frivillige

I sommerferien arrangerede Blå Kors ligeledes lejre i en tid med coronarestriktioner, så man har erfaringer med i bagagen i forhold til at give børn og unge gode oplevelser i trygge omgivelser.

Julelejrene drives af frivillige voksne, som i år løbende har måtte omstille sig den omskiftelige situation.

"Vi er dybt taknemmelige for, at vores frivillige vil bruge den ekstra energi på at sætte sig ind i alle de retningslinjer, vi skal overholde, og samtidig have overskud til den vigtigste opgave, nemlig at skabe fællesskab og give nærvær til børnene," siger ferielejrchef Karen Klemmed Hviid.

Omkring 50 børn skal afsted på Blå Kors' julelejre, som finder sted den 27. til 30. december.

Lejrene er støttet af en række fonde og virksomheder som Ole Kirk's Fond, Augustinus Fonden, Jascha Fonden, Hempel Fonden og dagligvarekæden Lidl.

Julegaver fra Lidl

Lidl har også doneret julegaver til børnene i alle Blå Kors' seks afdelinger af Barnets Blå Hus rundt om i landet. Det var medarbejderne, der fik idéen til at sprede lidt ekstra juleglæde ved at opsætte ønsketræer på deres kontorer i Aarhus og Kolding. Her blev børnenes ønsker hængt op som små hjertekort på flotte grantræer, som de enkelte Lidl-afdelinger kunne tage ned og opfylde. Mere end 125 julegaveønsker fra børn i hele Danmark, som har udfordringer på grund af alkohol- eller stofmisbrug, i familien er blevet opfyldt.

"Det betyder rigtig meget for børnene, at der er nogen, de ikke kender, som tænker på dem og faktisk har en gave til dem. Det gør dem rigtig glade", siger Ole Smed, som er leder af Barnets Blå Hus Vesthimmerland.

Lidl har doneret julegaver til børnene i alle seks afdelinger af Barnets Blå Hus, som, udover Vesthimmerland, tæller Aalborg, Frederikshavn, Svendborg, Slagelse og Rønne på Bornholm.

Bodil



To medarbejdere fra Lidls CSR-afdeling var forbi Barnets Blå Hus i Aars med gaverne - fra venstre ses Maibritt Brauckmann og Christian Nakskov Rasmussen.

KLUMMEN

Dybden i det trivielle

Jeg elsker at løbe. Det er en følelse af tilstedeværelse gennem fodsålerne, vinden og åndedraget. Fokus bliver fjernet fra mit indre lerkar af hele vaser og potteskår og bliver erstattet af indtryk udefra i form af smil fra næsten, fårenes bræen og duften af faldet løv, der sammen med min krops fysiske udtryk skaber en sjælelig symbiose, der frier mig for mig selv – for at vende tilbage i mig selv.

Ja, jeg løber typisk den samme rute. Og selvom ruten er smuk, udfordrende og giver mig energi, kan jeg godt blive ramt af kedsomhed. Det bliver mondænt. Trivielt. Men her er det, hvis du, kære læser, spørger mig, måske vigtigt at holde fast.

Trivielt kommer af ordet trivium. Det er latin og betyder bl.a. "hvor tre veje mødes". Landbyen og de små omkringliggende erhvervsbygninger og huse lå lidt spredt i fortiden. Her var det så oplagt at få en sludder for en sladder mellem præsten, smeden og bageren. Var der da noget forkert i, at de mødtes sådan? Bestemt ikke. Men at ordet trivielt stammer herfra, og at ordet ikke har en positiv klang, vidner om noget i hændelsen, jeg synes man kan udlede som værende tom snak. Oblaten var tør, mineralerne manglede, brødet var muggent. Det var ikke, at de mødtes, der var trivielt, men det de mødtes om. Formen kan være af guld, men indholdet kan være af rust.

Jeg vil gerne understrege, at jeg ikke ser nedgørende på small-talk. Jeg finder det nødvendigt, at denne eksisterer, og erkender, at det skaber sammenhold og værdi. Men hvis de dybere emner aldrig bliver berørt, ja, så kan det let gå hen i "ånds-ødsleri".

Men vigtigst med det jeg vil sige, er det, jeg startede med: det handler om fokus. Når jeg løber, kan jeg vælge at fokusere på det trivielle: den samme rute, det samme grus, de samme træer. Eller, jeg kan vælge at kigge nærmere, mærke dybere. Vejret er foranderligt, træet bliver nøgent og derefter grønt. Vandet i bækken, der passerede for ganske få øjeblikke siden, kommer aldrig igen det samme sted. Der er en usynlig, men mærkbar kraft gennem alle disse fænomener – kraften er den samme, fænomenerne er foranderlige. Jeg bliver ramt af det store i det små, og jeg erkender, at det er ikke disse, der er trivielle, men mit syn på dem. Derefter løber jeg videre i glæde, for netop gentagelsen, omringet i det under overfladen foranderlige, men i essensen det samme, gør mig i stand til at fornemme Ham, der altid er den samme – igen, igen og igen.



Af Kristoffer J. Niclasen,
stud.theol.



Skæve vinkler af Torben Osted



Sammenligning mellem Julemanden og Gud



Selv om julen gennem årene har mistet sit kristne fokus, så kan julemænd, alfer, juletræer, julestrømper og gaver vise os noget om julens sande betydning.

1.) Julemanden er en glad giver, der styrer velvilligt fra Nordpolen. / Gud er en elskværdig giver, der styrer velvilligt fra himlen.

2.) Julemanden læser al de mails, der sendes til ham af verdens børn, og skræddersyr derefter gaver til hvert barn. / Gud lytter til hver bøn, som hans jordiske børn sender til ham og skræddersyr derefter velsignelser til hver enkelt.

3.) Julemandens hjælpere, nisserne, hjælper ham med at nå sine mål. / Gud har udvalgt engle, der arbejder utrætteligt til hans ære.

4.) Juletræet er et træ, hvor vidunderlige gaver kan findes. / Kristi træ (korset) er stedet, hvor den største gave til evig frelse kan findes.

5.) Børn, der er pæne eller frække, vil få deres julestrømpe fyldt enten med gaver eller med kul. / På samme måde vil vores valg, om vi følger Guds plan eller vores egen, afgøre, om vores liv vil blive fyldt med velsignelse eller med selvforskyldte problemer.

Hver dag skal være jul for den kristne. Vi har fået den ultimative julegave - Evig frelse. Det er den uforlignelige gave fra Gud, der bare skal accepteres, det er ikke noget, vi kan fortjene. (Se Efes. 2, 8-9).

Som kristne er vi de nye 'julebudskabs-ambassadører'. Vores job er at fortælle de gode nyheder om frelse, som englene forkyndte for hyrderne den allerførste jul:

»Jeg er kommet for at fortælle jer en stor og glædelig nyhed, som angår hele folket: I nat er jeres Frelser født i Davids by. Det er Messias, og han er jeres herre.«
Lukas 2, 10-11.

Vi har den vidunderlige mulighed at minde folk om den første jul, hvor Gud gav sig selv som en gave - et levende offer - og blev menneskelig (en baby i en krybbe) for at udslette syndens straf og forene verden med sig selv så alle, der tror på Jesus Kristus, kan modtage den ultimative julegave, som er evigt liv.

»Gud elskede nemlig verden så højt, at han gav sin eneste Søn, for at enhver, der tror på ham, ikke skal gå fortabt, men få det evige liv.«
Johannes 3,16

Ian & Sue

JA tak, jeg bestiller __ ½ år for 348 kr.
eller __ et helt år for 648 kr.
___ til Færøerne, Grønland, Europa og øvrige udland 1 år 998 kr.
___ **Studie-abonnement** 1 år 398 kr. eller___ ½ år 248 kr.

POST
Sendes ufrankeret
Modtageren
betaler portoen

Giv et gave-abonnement i julegave...!

Den nye gave-abonnent modtager er:

Navn: _____
Adresse: _____
Postnr._____ By:_____
Tlf.: _____ E-mail: _____

Obs! Gave-abonnementet betales af undertegnede.
Gavekort og juleavis sendes til undertegnede.

Navn: _____
Adresse: _____
Postnr._____ By:_____
Tlf. _____ Mail _____

Du kan også bestille på hjemmesiden, ringe på tlf. 7456 2202 eller skrive til abonnement@udfordringen.dk

Udfordringen
+++ 24849 +++
7993 Sydjylland-Fyn USF B

(52/2020)

BAGSMÆKKEN

Mary did you know?

Sangen af Mark Lowry: "Mary Did You Know" er af mig kåret som den smukkeste julesang... eller en af dem. Kender du den ikke, bør du straks søge den på nettet og høre den... Synes jeg.

Sangen er bygget op som en lang række spørgsmål til Maria, der sidder ved krybben med sin nyfødte søn, Jesus.

Jeg kan blive fuld af undren over den opgave, Maria skulle løse. Hun sad med en hjælpeløs baby, i en stald, og vidste, at det var Guds egen søn.

Hvad tænkte hun? Hvad følte hun? Hvad frygtede hun?

Første gang jeg hørte sangen, blev jeg overvældet af Guds store planer, hvor vi mennesker tit kun ser og forstår en brøkdel. For havde Maria nogen som helst anelse om, hvad den nyfødte Jesus ville komme til at betyde for verden?

Da jeg hørte den flere gange, var det ikke længere kun spørgsmål til Maria, det var pludselig spørgsmål til mig...

Har jeg selv helt forstået, hvad Jesus betyder - eller har mulighed for at betyde - i mit liv og i min verden i dag?

Forstår jeg egentlig, at Jesus vil bære mine byrder, helbrede mine sygdomme, forvandle mit indre, dø for mig, sætte mig fri af alt, der binder mig?

Og forstår jeg, at han ønsker, at han og jeg skal gøre det samme for den, jeg sidder ved siden af lige nu?

Lad os ikke kun fejre hans fødsel her i julen. Lad os fejre det liv, han har givet os.

Jeg håber, Jesus i dag lærer os, hvad det egentlig vil sige at have Guds søn i sit hjerte.

Her er sangens spørgsmål til Maria... Og til dig...og mig...

Ved du, at den Jesus, du tror på, stadig kan gå på vandet?

Ved du, at den Jesus, du tror på, døde på korset for at give dig evigt liv?

Ved du, at Jesus kom for at give dig et nyt liv sammen med ham?

Han er mere end en baby i en krybbe, han er verdens frelser.

Ved du, at Jesus giver synet til de blinde?

Ved du, at ingen storm eller ulykke er stærkere end ham?

Ved du, at Jesus er Guds søn, og han ønsker at have en plads i dit hjerte?

Ved du, at ligesom Maria holdt sin baby, vil Jesus holde dig?

Ved du, at Jesus er hele verdens Herre?

Ved du, at du en dag må komme ind i Guds rige og blive for evigt?

Ved du, at hver gang du bliver overvældet af store udfordringer eller spørgsmål i dit liv, og du råber "hvad er svaret"... så svarer Jesus: "Jeg er!"



Af Vibeke Binderup
Forfatter og skolelærer

Gi' et gave-abonnement i julegave til en god ven!

Når du bestiller, får du også et gavekort og en juleavis, som du kan give til modtageren eller lægge under juletræet.

Modtageren vil få avisen leveret hver uge fra nytår.*





**Gælder ved bestilling senest mandag 21.12.20 kl. 12.00 Bestil via udfordringen.dk el. abonnement@udfordringen.dk / tlf. 7456 2202*