Udfordringen

... den kristne ugeavis

Den 17. Januar 2021 * Uge 3 * Årg. 49



Skal manden være løve eller huskat?

Mænd har brug for at rette ryggen, mener to nordmænd. De har nu lanceret en podcast i samarbejde med "Tro og Medier".

Læs mere side 9.



340 mio. forfulgte!

– kristne forfølges mest. Side 5, 16-17.



Unge lærer i tryghed

– ny rektor for kristent gymnasium. Side 3.



Drømmebryllup

– sangerinden Amalie fortæller på side 23.



En herlig fremtid for den, som tror

Leif Rasmussen giver i sin 6. bog sin fortolkning af Bibelens tale om de sidste tider.

Hvordan er rækkefølgen i bortrykkelsen, Jesu genkomst, Trængslen og Tusindårsriget?

130 sider, udgivet på eget forlag, men sælges via Udfordringens bogsalg.

Kun 98,-

Hosianna.dk
Udfordringens bøger & musik
7356 1500 - 7456 2202

SPAR OP TIL 90% PÅ BØGER

JANUAR UDSALG

www.scandinavia.as

...LÆS MERE PÅ SIDE 12

Hvor kommer hjælpen fra?

Inger Ottesen fortæller om, hvordan hun søgte i det alternative for at kunne hjælpe andre - men følte sig bedraget af okkulte undertoner.

Hvor kommer hjælpen fra?
180 sider. Kun 198 kr.



Hosianna.dk
Udfordringens bøger & musik
7356 1500 - 7456 2202

Nye restriktioner for kirker forlænges

Kirkerne må igen holde gudstjenester, men de må max. vare 30 minutter, og fællessang skal undgås. Den nye, smitsomme corona-variant fik den 13. januar regeringen til at forlænge de skærpede restriktioner til den 7. februar.



Biskopperne meldte ud om de skærpede retningslinjer den 6. januar, mens retningslinjer fra Kirkeministeriet kom torsdag aften d. 7. januar.

Ud over varigheden af gudstjenesten og restriktionerne omkring sang skal man nu holde 2 meters afstand, og der skal være 7,5 kvadratmeter pr. person (inklusive præst og øvrige medvirkende). Det betyder, at kirkerne igen skal måle op og spærre af, så der bliver plads til færre kirkegængere.

Ifølge reglerne må kirkens kor eller forsanger gerne synge. Nogle steder er det nødvendigt at booke plads på forhånd, men man må tjekke med sin egen kirke, hvad der bliver aflyst mm.

Øvrige arrangementer i kirkerne er aflyst indtil videre, da de er underlagt forsamlingsloftet på fem personer.

Alle ansatte, frivillige og deltagere i en gudstjeneste eller anden aktivitet i kirkens regi skal overholde gældende krav om brug af mundbind eller visir, når man bevæger sig i lokalet. Man skal også spritte hænder ved indgagen.

Ved udendørs begravelser må der max være 50 personer.

Bodil

Tillykke



Kære mor!
Tillykke med de 90 år!
Tak for den inspiration, du har givet os gennem dit liv.
Tak for kærlighed, medleven og forbøn.
Gud velsigne dig!
Kærlig hilsen
Elena – Kirsten – Elisabeth - Miriam

Læs også avisen på Udfordringen.dk

Brugernavn: udf-net Kodeord i januar: skjulested
Kodeordet for januar gælder til mandag den 1/2 kl. 9.

Udfordringen

Udfordringen er en **selvejende** fælleskirkelig ugeavis med stof fra både **frikirker og folkekirken.** Avisen finansieres af abonnementer og annoncer og er **uafhængig** af såvel kirker som organisationer. - 2021: Årgang 49. Medlem af avisernes organisation Danske Medier. ISSN nr. 0902-5693
Tlf: 74 56 22 02. Adresse: Jernbanegade 1, 6070 Christiansfeld


Henri Nissen

Lisbeth Thomsen

Bodil Lanting

Erik Damm

Henriet. Pallesen

Troels Hertzum

Krista Revsbech

Henrik Engedal

Tim Hansen

Bestyrelse: Pastor, cand.jur. Stig Christensen (fmd.) chefkonsulent Flemming Nielsen, journalist Kristian Pahus, bofællesskabsleder Claus Mester, virksomhedskonsulent Peter B. Olsen og sognepræst Nygaard Andersen.

Redaktion@udfordringen.dk
Henri Nissen (ansv.hav.) Lisbeth Thomsen, Bodil Lanting
Korrektur: Krista Revsbech.
Brevkasseredaktører: Orla Lindskov Christensen og Poul Henning Krog.
Ung@udfordringen.dk: Henrik Engedal
Annoncer@udfordringen.dk:
Erik Damm og Lisbeth Thomsen
Bogholderi@udfordringen.dk
Henriette Pallesen
Abonnement@udfordringen.dk
Troels Hertzum
Bogsalg@udfordringen.dk
Tim Hansen
Tryk: Jysk Fynske Medier.

Hjemmesider: udfordringen.dk
hosianna.dk (bøger, musik, film)
Netbank: annoncer: 7040 0001 830 438
abonnement: 7040 0001 830 420
BetalingsService nr.: 02229838
debitorgruppe 00001 - Abonnements-nr. er abonnentens PBS-nr.
Revision: rgd revision, Århus.

Støt Udfordringens projekter via Missionsfonden '**5127 Udfordringen**' og '**5984** Udf.s **Radio**-mission i Afrika' og '**6125 Café Missionen**' og **6133 Bibelsk Arkæologi og Research** på konto nr. 9570 - 0006 139450 eller MobilePay 81558.

Ugens profil: David Søholm Johansen

Ny ung præst i Kolding Valgmenighed



David Søholm Johansen blev ansat som børne- og ungdomspræst i KOVA den 1. januar.

Af Henrik Engelbrekt Refshauge

Kolding Valgmenigheds nye børne- og ungdomspræst bruger briller og fodboldstøvler, så meget at han ville have overvejet en professionel karriere – altså som fodboldspiller, hvis han havde været dygtig nok.

Men så blev han stjerneforelsket i en pige på efterskolen, som han nu er gift med, og har boet i både i Estland, Irak og Oksbøl med. Han har slukket brande, forsøgt at gå på vandet ved Genesaret sø og overvejer en tatovering med et motto for Herculesfly.

Så kort kan det siges, men uddybningen følger her:

For 29 år siden blev David Søholm Johansen født på Tarm sygehus som nr. tre ud af fem. Han bryster sig af både at have en lillesøster og lillebror og to storesøstre. David fik lov til at vokse op på faderens lille gård udenfor Sdr. Felding i Vestjylland, men flyttede ind til landsbyen som 8-årig. Mor var sygeplejerske.

Sydvestjyllands Efterskole i Bramming bragte et stort vendepunkt ind i hans liv. Her snuppede han den smukkeste pige for næsen af alle de andre drenge. Hun kom til at hedde Mette Kruse Søholm Johansen, for de har nu været gift gennem 7½ år.

Inden nåede David omkring soldaterhjemmet i Fredericia, en tur som guide i Norge og til sidst et par måneder i Israel, inden han startede på HF i Tarm, hvor han blev en del af den lokale Indre Missions Unge. Bagefter sprøjtede han med brandslanger ½ år i Beredskabsstyrelsen, og fik så brug for at få varmen igen. Han tog til Israel på discipelskole i Tiberias, ved Genesaret sø.

De havde noget...

- I Israel så jeg en ny dimension af det kristne fællesskab, som jeg ikke havde oplevet før, fortæller den nye præst i Kolding Valgmenighed.

- De andres frimodighed med bøn og tro skabte et stærkt fællesskab med plads til forskellighed. Jeg opdagede, at Bibelen virkelig kan noget. Her var noget, jeg måtte dykke ned i og leve på. Det formede mit trosliv, men var også med til at udfordre mit syn på Bibelen, når vi arbejdede med de tunge teologiske spørgsmål, beretter han.

Men en dag hjemme i Vestjylland kom der en ung fra Dansk Bibelinstitut (en teologiuddannelse i København) og fortalte ungdomsgruppen om, hvordan det var at læse teologi. Det skubbede David ud over kanten. Han begyndte at læse teologi på Menighedsfakultet og Århus Universitet og har hjulpet som hjemmehjælper i studietiden.

Soldaterne brølede

For 2½ år siden vendte David og hans hustru hjem efter at have været udsendt af KFUMs soldatermission som soldaterhjemsledere til Estland, Irak og Oksbøl mellem Davids bachelor og kandidateksamen.



Kolding Valgmenighed, KOVA, har nu to præster: Mads Peter Kruse og David Søholm Johansen.

- Det var fantastisk at skabe et hjem for soldaterne, og vi fik mange store oplevelser og vidnesbyrd om, hvordan Gud går et skridt ad gangen med mennesker. Og så elskede vi, når soldaterne brølede gospelsangen "Det lille lys jeg har", smiler David fra sofaen overfor mig. Han er mødt ind i sin nye kirke på sin anden arbejdsdag i sin nye by efter at have afsluttet Pastoralseminariet i Århus i december sammen med godt 30 andre nyslåede præstekandidater.

Mette og David kom i en "almindelig" folkekirke i Christianskirken i Århus, men da de senere begyndte i Århus Valgmenighed, fik David lov til at komme i praktik ½ år i menigheden.

- I den tid inviterede en af præsterne mig med ud og løbe, og vi endte nede ved Århus bugt for at vinterbade. Det er jeg fortsat med, og jeg har overvejet at melde mig ind i Koldings vinterbadeklub, når de åbner igen efter corona, fortæller David. Han elsker også fodbold og har spillet på 7-mandsholdet Pink Panters. Favoritudsendelsen på TV er Premier League. Specielt når Arsenal spiller.

I december flyttede det unge præstepar ind på Koldingbjerg 40, og "der er kaffe og udsigt. Alle er velkomne", siger David. Mette startede det nye år som lærer på Munkevængets skole i indskolingen i dansk, engelsk og tysk.

Inshallah som tatovering

David glæder sig meget til at arbejde sammen med frivillige i Kolding Valgmenighed. Hans største force er at være god til at være nysgerrig på menneskers historier. Han oplevede gang på gang i Soldatermissionen, at han blev tændt af at skabe relationer og gå nogle skridt sammen med mennesker.

- I Kova er der bygget en menighedskultur op omkring så mange frivillige, der vil bidrage og bære med. De 200 medlemmer af kirken (heraf 75 børn og unge) bidrager og skubber kirken frem. Alle ønsker, kirken skal gøre en forskel i Koldingområdet.

Min opgave bliver at udruste dem bedst muligt og lytte til de frivillige ledere, hvad de drømmer om. Og så er her masser af udfordrende og spændende historier, siger David Søholm, medens han kigger rundt i den store café i kirken overfor Føtex Syd.

- Mette planlægger ud i fremtiden. Jeg tager nok mere én dag ad gangen og møder det, der kommer. Måske er det også derfor, jeg prøver at have tid til snakken med dem, der kommer. Der skal være tid til langsommelighed og melankoli, mener han.

Hvis David en dag skulle have en tatovering, skal der stå "inshallah" - "Om Gud vil"!

- I Irak blev Herculesflyene kaldt "Inshallah Airways", fordi de ofte blev aflyst og kom "om Gud vil". Jeg prøver at leve mit liv ved at tage nogle skridt i en bestemt retning, og der er det altid godt at sige: "om Gud vil". Indtil nu er Mettes og mit liv virkelig lagt til rette og velsignet, slutter David Søholm Johansen fra Kolding Valgmenighed.

Ny rektor: Elever lærer bedst i et trygt miljø

Kurt Rønne er ansat som konstitueret rektor ved Hovedstadens Kristne Gymnasium. Dedikerede lærere og trygge rammer gavner indlæringen, mener han. Det gør skolen til et attraktivt alternativ til andre gymnasier.

Af Svend Løbner, freelancejournalist

Det er en dygtig og dedikeret rektor, der nu skal stå i spidsen for Hovedstadens Kristne Gymnasium. Kurt West Rønne er 54 år og har bred erfaring indenfor gymnasieverdenen. Og han har ry for "at brænde for sagen og brænde igennem", som gymnasiets bestyrelsesformand Simon Nørrelykke udtrykker det.

Kurt Rønne afløser Sigbjørn Sørensen, der stod i spidsen for gymnasiets oprettelse og første tre år. Gymnasiet med de kristne værdier har i dag 61 elever og ser frem til at udklække de første studenter i sommeren 2021.

Kurt West Rønne er oprindelig uddannet som civilingeniør. Han har været udsendt til Etiopien i 10 år, hvor han bl.a. var med til at starte et gymnasium. Tilbage i Danmark fortsatte han med at undervise i matematik, videreuddanne sig og fik pædagogikum fra Bornholms Gymnasium. Her fortsatte han som gymnasielærer i ni år, indtil han blev uddannelseschef på stedet, som nu hedder Campus Bornholm.

Uddannelsesleder blev han også på Hovedstadens Kristne Gymnasium for halvandet år siden. Det falder derfor helt naturligt at gå ind som konstitueret rektor og føre institutionen ind i en ny vækstfase. Gymnasiet får i den proces støtte til ledelsesrådgivning og markedsføring af BorgFonden.

Kurt Rønne er gift med Cathrine, der er sygeplejerske. Parret har fire børn mellem 12 og 29 år. Familien har bosat sig i Herlev, hvor de har deres ugentlige gang i Lindehøj Kirke og Indre Mission.

Frihed til at tænke selv

Vi fanger Kurt Rønne efter en matematiktime og spørger til visionen for gymnasiets fremtid.

- Vi har etableret et gymnasium, som fungerer, og som nu kan drives med en økonomi, der fremover er i balance. Nu skal mange flere blot opleve, at Hovedstadens Kristne Gymnasium er et godt sted at være, smiler han.

Vejen frem er at formalisere og forfine de gode kvaliteter, som gymnasiet har oparbejdet, tilføjer Kurt Rønne:

- Vi er et lille gymnasium, hvor alle kender alle. Vi kender eleverne og deres baggrund. Som ledere og lærere er vi ikke kun ansatte i et job; vi investerer os selv.

Det gør, at relationen mellem ledelse, lærere og elever er præget af forståelse og en kultur, hvor man hjælper hinanden videre. Det sætter eleverne fri til at turde tænke selv. For hvis man træder lidt ved siden af, er der altid nogen, der forstår det og hjælper på vej.

Her er vi et trygt sted med høje faglige ambitioner! Og det er godt for elever på alle niveauer. Vi har alle sammen brug for et trygt miljø at være og lære i.

Supergode uden superstress

Han har ikke tidligere i gymnasieverdenen oplevet sådan et vækstmiljø, og den pædagogik vil han gerne udvikle:

- Vi kan se, at vores pædagogik hjælper både de elever, der er dygtige, og de, der har udfordringer. Den skal blot defineres, raffineres og profileres.

Der er nemlig evidens for, at elever lærer bedre i et trygt miljø med engagerede lærere, fortæller Kurt Rønne.

- Når du tør bevæge dig, lærer du også bedre. Modsat, hvis du har præstationsangst, bliver du forknyt og kommer ikke videre. I gymnasieverdenen er præstationsangst stadig et problem. Nogle 12-talspiger bryder sammen. Her er Hovedstadens Kristne Gymnasium en modvægt. Her kan elever blive supergode uden at være superstressede. Her er vi et trygt sted med høje faglige ambitioner! Og det er godt for elever på alle niveauer. Vi har alle sammen brug for et trygt miljø at være og lære i.

Kristent værdigrundlag

Hovedstadens Kristne Gymnasium har elever fra hele landet, men hovedsagelig fra Københavnsområdet. Nogle kommer fra Græsted og Præstø og har dermed lang transporttid. Andre kommer fra Fyn og Jylland og lejer et værelse hos familiemedlemmer for at gå på et gymnasium med et solidt kristent værdigrundlag.

Hvad betyder det, at I er et kristent gymnasium?

- At det er ok at tale om Gud og Jesus og om, hvad man har oplevet henne i kirken. Det er lige så naturligt at tale om tro som at tale om andre ting, fastslår Kurt Rønne.

Hovedstadens Kristne Gymnasium er åbent for alle elever, uanset ståsted, og alle holdninger bliver diskuteret i klassen.

- Nogle elever er helt tydelige og siger, at de ikke er kristne. For andre er det ikke så vigtigt, om man er kristen eller ej. Det ser jeg som en kvalitet. For vi skal kunne diskutere.

Alle holdninger diskuteres

Kurt Rønne er som civilingeniør og matematiklærer "naturvidenskabeligt indrettet", som han udtrykker det.

- Jeg synes, at vores elever skal udsættes for undervisning i evolutionsteori og alt muligt andet. De skal ikke forholdes noget – heller ikke en debat om forskellig seksualitet. Der er jo forskellige holdninger. Her på stedet bliver kristne holdninger og andre holder set som ligeværdige.

Visionen er, at Hovedstadens Kristne Gymnasium skal være et sted, hvor de unge får en udfordring af både pædagogisk og faglig art.

- Stedet fortjener flere elever. Hvis vi bliver 50 eller 100 flere elever, er der jo flere at spille op imod, og vores ansatte vil kunne være her fuldtids.

Og størrelsen behøver ikke at gå ud over nærheden, mener han:

- Man kan stadig godt kende alle elever, når man er oppe på 150 elever. Ved 250 elever går det også. Det er stadig en modpol til 1.000 eller 1.500 elever, som der kan være på mange gymnasier.

Kurt Rønne ser optimistisk på fremtiden:

- Jeg er meget fortrøstningsfuld i forhold til, at vi kan starte op med et nyt stort hold elever til august. Og så ser jeg frem til, at vi om få måneder kan fejre de første studenter ved Hovedstadens Kristne Gymnasium – det bedste vidnesbyrd om, hvilket fantastisk gymnasium vi er ved at skabe.

Fritiden bruger Kurt Rønne på at renovere huset i Herlev, og når tiden tillader det, løber han sig en tur. Kroppen skal holdes vedlige. Kurt Rønne er motionsløber og har løbet maraton, da han var yngre. Han er også bordtennistræner:

- På Bornholm brugte jeg en del tid på at få især nybegyndere til at ramme bolden, smiler han.

En evne, han nu får rigeligt brug for i overført betydning.



- På Hovedstadens Kristne Gymnasium kan eleverne blive supergode uden at blive superstressede, siger HKG's nye konstituerede rektor Kurt West Rønne.



I august 2018 slog Hovedstadens Kristne Gymnasium, som ligger på grænsen mellem Vanløse og Frederiksberg, dørene op for de første elever.

Skarp logik og stor indsigt



At se og bekræfte realiteten af Guds eksistens

En fornuftig fremstilling af den kristne tro. Med stor indsigt og interessante eksempler bringer Ravi Zacharias her et genialt og overbevisende forsvar for den kristne tro.

267 sider - kr. 249,00

Køb den på Hosianna.dk / 74562202

KLUMME

Glem ikke, du står i en åndelig krig

Siden årsskiftet har jeg mærket et "PAS NU PÅ – og vær på vagt, hvordan du beder" fra Gud. Jeg fornemmer, at Han kalder os til en fornyet "åndelig krigsførelse", ikke bare i vores bønsliv, men også i vores livsstil, for vi kristne lever og kæmper ikke som verdslige mennesker.

Der er mange "fake-news" på de sociale medier i dag, mange mistroiske, endda hadefulde, udsagn og holdninger til vores ledende instanser, krydret med frygt og marineret i konspirationsteorier. Og selvfølgelig skal vi engagere os i vores samfund, ikke være blinde, men gøre det rette og arbejde for en bedre (kristen) verden. Men jeg mærker, at Guds fokus er rettet mod "en langt større virkelighed", når det gælder kamp.

Advarsel fra Himlen

"Thi for os står kampen ikke mod kød og blod, men mod magter og myndigheder, mod verdensherskere i dette mørke, mod ondskabens åndemagter i himmelrummet" (Ef. 6:12).

Og en advarsel trompeterer fra himlen i 2021: "Vær nu varsom og på vagt, at I ikke bliver infiltreret i ondskabens åndemagters planer, som stikker endnu dybere end ukristelig politik, fordrejet teologi eller manipulerede nyhedshistorier. For satans mål er at indgyde strid og krig på jorden, at få jer til at bide på krogen af had, mistillid og vanære over for hinanden, for i sidste instans at indgå blindt i samarbejde med satans eget had imod Gud".

"Så vælg i dag", siger Herren, "hvordan og mod hvem I kæmper!"

Jeg mærker, vi må være ekstra meget på vagt overfor foragten, som rejser sig i eget hjerte mod "verdens børn", *-"som denne verdens gud har blindet, så de ikke ser lyset, der stråler fra evangeliet om Kristi herlighed" (2 Kor. 4:4).*

For *"visdommen fra oven er først og fremmest ren, fredselskende, mild, omgængelig, fuld af barmhjertighed og gode frugter, upartisk og oprigtig" (Jakob 3:7).*

En mægtig høst er på vej

Og jeg hører Herren kalder os: "Glem ikke at fylde din oliekrukke med Helligåndens herlighed i bøn, så du kan regere og skinne i mørket for mit Rige, imens du venter på mit komme. For jeg kalder dig i dag", siger Herren, "til FØRST at søge MIT Rige og MIN retfærdighed, for så at sende dig for at opsøge de åndeligt formørkede, løse de sjæleligt forkrøblede og redde de fortvivlede og fortabte hjerter for mig.

For en vækkelse på jorden er begyndt, og I skal gøre jer klar til at høste en mægtig høst af sjæles frelse, når I bringer mit fredselskende, upartiske herligheds Rige – på jorden, som det sker i himlen".



Af Pernille Liland
Leder af Nordic Prophetic Network

SYNG DE KENDTE BORDVERS
Kraftig papbog med skønne illustrationer og alle de kendte danske bordvers. Til glæde og gavn for hele familien!
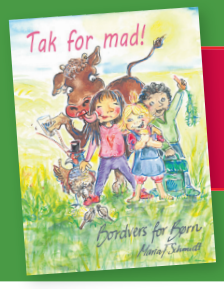

TAK FOR MAD
- BORDVERS FOR BØRN
A4 BOG - 28 SIDER
NU KUN KR. 98,-
Hosianna.dk

Biskopper bør sende et hyrdebrev om bøn for corona

Niels Holger Hansen, Vesterled 59, Brørup foreslår i et læserbrev i JydskeVestkysten, at biskopperne sender et hyrdebrev til præsterne om coronaen.



Kirkeliv.
Send os et hyrdebrev

Niels Holger Hansen, Vesterled 59, Brørup

LÆSERBREV: Mon ikke corona krisen er den største krise vi har i Danmark lige nu? Der skal flere positive kræfter til for at udrydde coronaen, end mennesker formår.

De danske præster har ikke fået et hyrdebrev tilsendt fra vore biskopper siden 1944. Tiden er måske inde nu? Vore kirker skal ikke stå som museums bygninger, som ikke bliver brugt. Vi kan stadigvæk komme til en låst kirke dør. Det kan vi ikke bruge til noget.

Kunne det være en idé at oprette bønnegrupper i alle vore kommuner? Er det måske allerede sket? I så fald er de ret usynlige. Jeg har endnu ikke mødt en præst som kontant i sin kirkebøn har bedt for, at vi kan slippe ud af coronaens greb. Det ville være konkret. Er det for egoistisk at være? Vi redder ikke Danmark ved at bevilge os selv 80 til 90 milliarder kroner til forbrug, alt imens "Lasarus" sulter uden for vor dør. Hvordan kan vi blive aktive?

– Mon ikke corona krisen er den største krise vi har i Danmark nu? spørger han og fortsætter:

– Der skal flere positive kræfter til for at udrydde coronaen, end mennesker formår.

De danske præster har ikke fået et hyrdebrev tilsendt fra vore biskopper siden 1944. Tiden er måske inde nu?

Vore kirker skal ikke stå som museums bygninger, som ikke bliver brugt. Vi kan stadigvæk komme til en låst kirkedør. Det kan vi ikke bruge til noget.

Kunne det være en idé at oprette bønnegrupper i alle vore kommuner? Er det måske allerede sket? I så fald er de ret usynlige. Jeg har endnu ikke mødt en præst, som kontant i sin kirkebøn har bedt for, at vi kan slippe ud af coronaens greb. Det ville være konkret. Er det for egoistisk at være? Vi redder ikke Danmark ved at bevilge os selv 80 til 90 milliarder kroner til forbrug, alt imens "Lasarus" sulter uden for vor dør. Hvordan kan vi blive aktive? spørger Niels Holger Hansen i sit læserbrev.

Troende grundtvigianer

Han har grundtvigsk baggrund og har været kandidat og siddet i hovedbestyrelsen for Kristen-Demokraterne. Han har også stillet op til EU-parlamentet for Juni-bevægelsen.

Hans kirkelige baggrund forhindrer ham heller ikke i at opleve noget nyt. Han berettede i december 2009 i Udfordringen om en rejse til pilgrimsstedet Medjugorje i Ex-Jugoslavien sammen med den katolske præst i Esbjerg.

– Det er umuligt at berette fyldestgørende om de store oplevelser, vi havde, men jeg kan ønske alle med et søgende, spørgende og troende hjerte at deltage i en pilgrimstur til Medjugorje, konkluderede han.

Henri.

IT-teknikker opretter 24/7-bøn på nettet

Nu kan du være med i en 24-timers fælles bøn for Danmark via internettet.



– Mit mål og min drøm er, at skabe en platform eller portal til at synliggøre og koordinere forskellige kristne aktiviteter.

Det siger IT-teknikkeren Patrik Näsfors, som har oprettet en 24/7-bønneside på sin platform Christosnet (chrnet.net).

Her kan kristne, som ønsker seriøst at bede for Danmark, skrive sig på en time i løbet af døgnet og ugen. Målet er at få døgnet dækket 24 timer alle ugens 7 dage. (24/7)

Patrik har en bred baggrund fra IT-branchen. Han har studeret IT-sikkerhed på Aalborg Universitetscenter og har i 20 år arbejdet som IT-teknikker og -supporter.

Han har desuden været aktiv i kirkelivet, og kommer nu i Citykirken i Aalborg. På hans platform har han også lavet et kort, så man kan se, hvor der er online-gudstjenester. (Der er link til hans sider på Udfordringens hjemmeside.)

- Jeg oprettede 24/7 siden i forbindelse med Evangelisk Alliances bedeuge her i januar. Men mit mål er, at der foregår noget konkret bøn i Danmark. Ikke bare for en kort periode, men gerne som noget vedvarende.



Se link til gudstjenester på nettet her

Generelt arbejder jeg for at få etableret et netværk, hvor kirker, kirkesamfund, organisationer og kristne som enkeltpersoner samarbejder omkring forskellige ting, især de ting, som de hver for sig ikke kan løfte alene, i hvert fald over længere tid. Bøn 24/7/365 (altså døgnet rundt, hele året) er et godt eksempel på det, siger Patrik.

Brug for bedehuse

– Jeg forestiller mig, at det system jeg har lavet, kan være en kombination af eksisterende aktiviteter, f.eks. bedemøder (fysiske eller online), og personlig bøn, hvor alle kan skrive sig på ledige tider i den oversigt, jeg har lavet på Chrnet.net/DK/Bon.

Når det igen bliver muligt at mødes fysisk, kunne man have bedehuse i forskellige byer og skiftes til at mødes på forskellige tidspunkter. Det kunne også kombineres med bøn i virtuelle bedehuse.

Jeg hører gerne fra alle, som har aktiviteter i gang allerede, og som gerne vil samarbejde og/eller have skrevet noget fast ind i kalenderen/oversigten.

Generelt vil jeg også gerne bare have feedback og høre fra alle, der har idéer til, hvordan bøn kan gøres mere synligt og tilgængeligt. Dette kan gøres ved at skrive til Mail@Chrnet.net eller skrive en besked til Christosnet på Facebook via siden Facebook.com/Chrnet.net (eller søg efter Christosnet).

Fælles forbønstjeneste

Patrik Näsfors har også en drøm om at kunne etablere eller koordinere en bønne-/rådgivningstjeneste, hvor almindelige danskere på samme måde døgnet rundt vil kunne komme i kontakt med en kristen og få forbøn og en åndelig samtale.

Jeg ved, nogle tilbyder dette allerede, men det er ret få timer, så det ser jeg også som en ting, der kan laves i fællesskab mellem så mange kristne og kirker som muligt, slutter Patrik.

Henri.

Verdensranglisten 2021 blev præsenteret online

Udviklingsministeren sendte en videohilsen, og en nigeriansk kirkeleder var med til at besvare spørgsmål under Open Doors' præsentation af situationen for verdens forfulgte kristne.

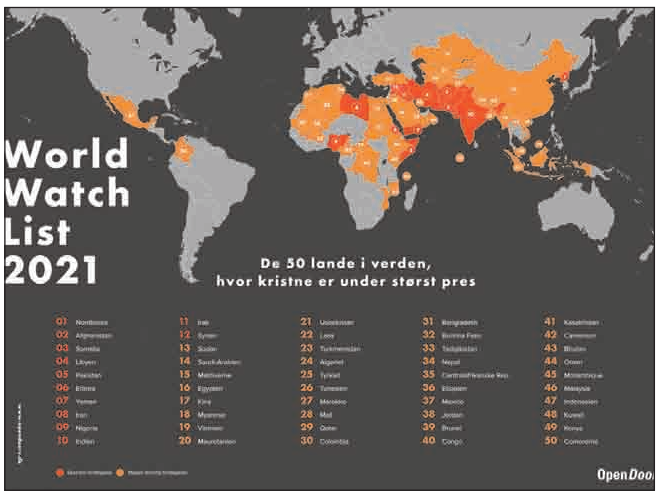

Læs mere om Verdensranglisten 2021 og de nyeste tendenser i forfølgelsen af kristne verden over på side 16-17.

På grund af corona-situationen måtte Open Doors præsentere den nye liste online den 13. januar. Medarbejdere præsenterede i korte indslag glimt af situationen for verdens forfulgte kristne, og en kirkeleder fra Nigeria besvarede spørgsmål fra deltagerne.

Formand for Netværk for tros- og religionsfrihed, Daniel Toft Jakobsen, der er medlem af Folketinget for Socialdemokraterne, indledte lanceringen. Her sagde han blandt andet, at de forfulgte kristnes sag angår alle politikere på tværs af partiskel.

- Den borgerlige regering opprioriterede indsatsen, og det er ført videre af den nuværende regering, sagde Daniel Toft Jakobsen. Han fortalte også, at Netværket for tros- og religionsfrihed har haft møder med det kristne satellittv-netværk SAT-7 og en menneskerettighedsforkæmper fra Vietnam.

Forfølgelser i 74 lande

Generalsekretær i Open Doors, René B. Ottesen, præsenterede sin organisation, før han fortalte om tendenserne i den nye verdensrangliste.

- Der findes kun én kirke i verden, understregede han. Men mange steder i verden forfølges kirken, og 340 millioner mennesker verden over forfølges, alene fordi de er kristne. WWL (Verdensranglisten) rangerer kun 50 lande, men de 340 millioner lever i 74 forskellige lande.

WWL har vurderet forfølgelserne i 5 livssfærer, nemlig:

Den private,
Familien,
Den lokale,
Den nationale og
Kirke-sfæren.

WWL har tildelt forskellige points for hver af disse sfærer, og placeringen på listen viser landets samlede score.

Men det er ikke kun tal. Der er menneskeskæbner bag, påpegede René Ottesen. Han nævnede blandt andre "Tuba", som "lever i Boko Harams baggård".

Corona-pandemien

Pandemien har forværret de forfulgte kristnes forhold. Og hvor verdensranglisten tidligere har opereret med tre kategorier, hhv. en **ekstrem**, en **meget alvorlig** og en **alvorlig** forfølgelse, befinder alle de 50 lande sig nu i de to første kategorier.

Det skyldes blandt andet pandemien. Nogle steder vil muslimer således forklare pandemien med ordene: "Allah straffer os på grund af de kristne!"



Golriz Ghozati fortalte om kvinders svære -. og ofte ukendte - situation i den forfulgte kirke.



Formand for netværk for tros- og religionsfrihed, Daniel Toft Jakobsen (S) indledte lanceringen. Foto: Steen Brogaard



Udviklingsminister Flemming Møller Mortensen (S), takkede Open Doors for indsatsen i en tilsendt videohilsen.

I det østlige Asien får kristne stadig sværere livsvilkår. Det gælder ikke mindst i Kina, hvor man har sat over en halv milliard overvågningskameraer op. Forklaringen er sikkerhedsregler under corona. Men de kristne oplever det anderledes!

Pandemien har også ført til øget arbejdsløshed, og i nogle lande bliver det kristne sundhedspersonale tvunget til at arbejde med coronapatienter uden værnemidler.

I Tyrkiet bliver flere kirker til moskeer, og kristne kommer i klemme i politiske konflikter. Det sker også i Mellemøsten, men disse lande omtales ikke blandt de 50, fordi forfølgelserne øges andre steder!

Kvindernes vilkår

Golriz Ghozati fra Open Doors fortalte om overgreb mod kristne kvinder i lande, hvor trosfriheden er under pres. Det er en dobbelt krænkelse, og der sker både fysiske og psykiske overgreb. Kvinder fratages fx muligheden for uddannelse, sundhed og rejser og bliver ofre for æreskrænkelser.

Også Covid-nedlukninger rammer mange kvinder økonomisk.

Konvertitter er især udsatte. De kan tvangsindlægges på psykiatriske hospitaler eller tvinges til aborter. Kristne piger bliver kidnappet og tvunget til ægteskab med muslimer osv. Men vi kender langtfra alle disse skæbner.

- Der er et massivt mørketal, vi ser kun toppen af isbjerget. Ingen tager sig af kvinderne efter en katastrofe, fx hvis ægtemanden bliver dræbt. Jeg har selv været ansat i OD i otte år. Når jeg hører disse kvinders beretninger kunne det være min egen - jeg er jo både kvinde og konvertit, fortalte Golriz Ghozati. Hun tilføjede, at det er en god investering at hjælpe de forulgte kristne kvinder:

- Når vi hjælper kvinderne, er de med til at løfte lokalsamfundet. Og det kommer byen og hele landet til gode.

"Tuba" - gæst fra Nigeria

Kirkelederen fra Nigeria blev præsenteret under dæknavnet "Tuba". Han sagde blandt andet:

- Boko Haram og fulani-hyrderne angriber og dræber kristne, voldtager kvinder, brænder kirker og kristnes huse og gårde. Millioner er internt fordrevne. Kidnapning er dagens orden. Mange kirkeledere kidnappes og skal købes fri for store summer. Børn kidnappes og bliver børnesoldater eller bortgiftet. Der er også stor sult blandt de fordrevne i Nordnigeria.

"Tuba" fortalte også om et hjælpearbejde, som både kommer kristne og fattige muslimer til gode. Det skaber positive relationer og hjælper blandt andet fordrevne børn.

Samtidig fører nødhjælpen ofte til dialog med lokale muslimer. En ledende sheik har endda opfordret muslimerne til at se de kristne som venner pga. nødhjælpen.

På spørgsmålet, hvad danske politikere og kristne kirker kan gøre for kristne i Sub-Sahara, svarede "Tuba":

- Det er vigtigt at arbejde mere med kristne NGO'er, som arbejder med græsrødderne, fremfor regeringerne. Det er bedre at arbejde med gode kristne og muslimske ledere end med politikere, som har deres egen agenda.

Præster, som prædiker had, bør censureres. Også regeringer, som krænker tros- og ytringsfrihed bør holdes ansvarlige for det, fx. ved at offentliggøre det.

Især de fattige lande i Afrika skal have økonomisk støtte - ellers nytter det ikke at tale til dem. Mange er blevet terrorrister, fordi de kunne få en sæk ris!

Om den nuværende situation sagde nigerianeren:

- Jeg er meget bedrøvet og sorgfuld, fordi folk dør hver eneste dag. Vi giver mad til over 400 om dagen. Mange kommer og siger, at de ikke har fået mad i tre dage. Der er ressourcer nok i landet, men der skal lægges pres på myndighederne for at fordele dem og hjælpe folk.

Udviklingsministeren

Flemming Møller Mortensen (S) takkede Open Doors for deres arbejde med at anskueliggøre forfølgelsen af kristne og sagde:

- Religionsfriheden er truet mange steder i verden. WWL 2021 peger endda på, at COVID19 har øget forfølgelsen. Det er især frustrerende, at det sker i lande, som Danmark støtter. Kristne er den religiøse gruppe, der i absolutte tal bliver mest forfulgt. Der er mange følelser og stor uvidendhed om dette, som det også fremgik af en megafon-undersøgelse i efteråret.

Regeringen påtaler sagen både multilateralt og bilateralt. Men der udestår en stor opgave, ikke mindst med at belyse problemerne, fastslog ministeren.

"Også vores ansvar"

Sognepræst Anders Michael Hansen talte om kirkens trossprog:

- Kun få danskere kommer i kirke Anden Juledag, Sankt Stefansdag, hvor vi fejrer kirkens første martyr. Dem var der mange af i Oldtiden. De blev mindet den 26. dec., også før vi begyndte at fejre julen dagen før.

I nogle lande fejrer kirkerne også de kristne, der er døde som martyrer året før.

Måltidet i kirken, nadveren, er det sted, hvor alle mødes ved samme bord. Det viser ligeværd. Det er en politisk provokation. Ved det tidligere fællesmåltid bar man overskydende mad ud til de trængende. For ingen kristen lever blot for sig selv. Andres lidelse er et fælles ansvar.

Som kristne brødre og søstre er vi i et lidelsesfællesskab med Kristus og med hinanden. Lider én, lider alle, som det også fremgår af Matt. 25, der læses i adventstiden. Her siger Jesus, at det, vi gør mod en af hans mindste, har vi gjort mod ham. De traumatiseredes traumer er vore traumer. Det, vi gør mod dem, gør vi mod Jesus selv. Det skal vi svare for på dommens dag.

Det er udfordrende at opleve den åndelige skat, som de forfulgte bærer på. Det fører til oplevelsen af en åndelig fattigdom hos mig selv. Er jeg villig til at ofre ligesom dem?



Sognepræst Anders Michael Hansen talte om kirkens ansvar for forfulgte kristne.

Når vi beder for de forfulgte og hjælper dem, får vi meget mere, end vi giver. Vi deler materielle goder og modtager åndelige goder fra dem. Ved at tage ansvar for og bede for de forfulgte, bliver vi selv rigere, og de lærer, at de ikke er alene med smerten, undertrykkelsen og traumerne. Vi er i samme legeme, og i de forfulgte møder vi Jesus selv.

Når de er på grænsen af depression, er bønslivet altafgørende. Det er en åndelig inspiration for os, fastslog Anders Michael Hansen, som selv har mødt forfulgte kristne i Mellemøsten.

Fortsættes side 17.

Læs mere om Verdensranglisten og situationen for forfulgte kristne side 16-17.

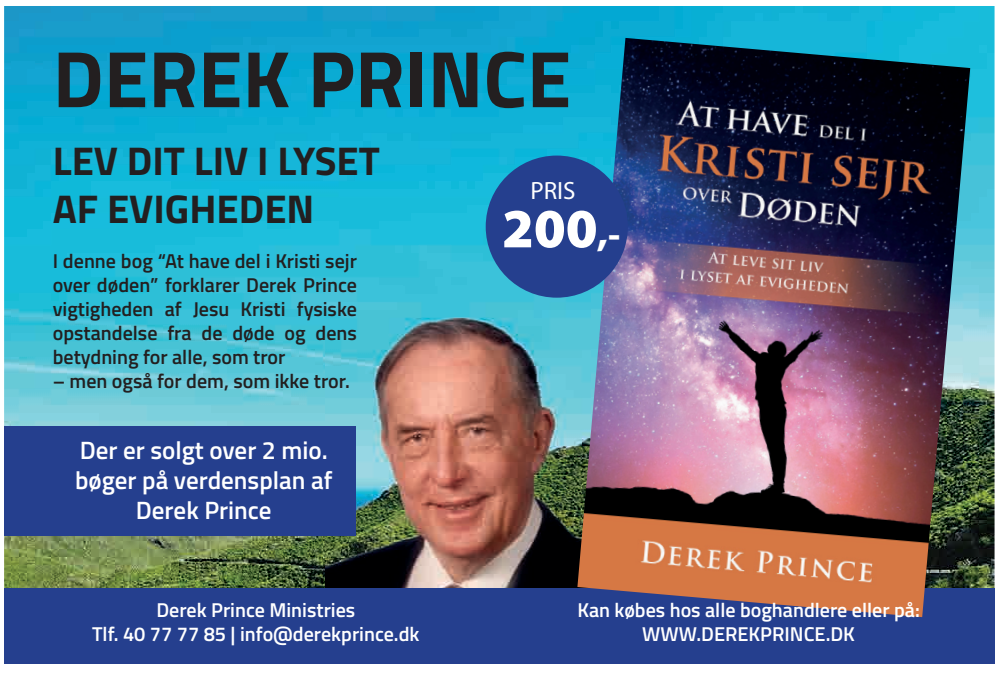

LEDERARTIKEL

Du tænker 60.000 tanker i døgnet

Et menneske tænker i gennemsnit 60.000 tanker i døgnet. Heraf er de 85 pct. af tankerne bekymringer.

Derfor er det så relevant for at os at få styr på tankerne. At gøre os klart, hvilke tanker, der suser rundt i hovedet. For vores tanker påvirker vores følelser, og følelserne påvirker igen vores handlinger.



Min kone og jeg har sammen læst en bog på norsk af *Kristin Løland Berge*. Bogen havde nemlig samme emne, som en leder jeg skrev i uge 36 om, at *"Det er i tankerne, at kampen tabes eller vindes".*

Så jeg fik lyst til at læse, hvad forfatteren havde fundet ud af. Og jeg vil her gengive noget fra hendes meget konkrete og praktiske bog her. (Vi skaffer bogen til salg senere.)

Tag tankerne til fange!

Kristin fortæller, at hun havde mange problemer med sin selvopfattelse og sine relationer til andre. Men så forstod hun, at det var, fordi hun ikke "tog tankerne til fange", som Paulus skriver om i 2. Korinterbrev 10, 4-5.

Men da Guds ånd kom ind og "smeltede sammen" med hendes ånd, som hun skriver, så blev hun opmærksom på, at hun ikke var, som hun selv tænkte – og det var andre mennesker heller ikke.

For et mennesker *bliver* og opfører sig, som det tænker. Man gør ikke pludselig noget godt eller ondt. Vore følelser og handlinger bygges op af det, vi tænker.

Vores tanker kan bygge sig op til *fæstningsværker*, der stritter imod sandheden. Og Gud. Derfor skal vi ikke tillade, at dårlige tanker slår rod.

Vi kan virkelig forandres...!

Det er en fantastisk mulighed, vi har som kristne, at vi faktisk kan få *fornyet* vores sind og psyke.

Som der står i Romerbrevet 12,2: "lad jer ***forvandle***, ved at *sindet fornyes*, så I kan skønne, hvad der er Guds vilje: det gode, det som behager ham, det fuldkomne".

Nogle tror, at det handler om, at vi skal være gode - for Guds skyld. Men vi ***kan*** slet ikke gøre det rigtige, hvis ikke vores tanker bliver fornyet af Guds ånd.

Så i stedet for at holde fast i vores tanke-kæpheste skal vi lade Guds ord komme til og nedbryde de forstenede tanke-bygninger. Vi har brug for nye data!

Det er derfor, vi skal læse i Bibelen og tage imod kristen undervisning. Det er derfor, vi skal være stille i bøn. Det er skam ikke for Guds skyld, – det er til vores **egen** gavn. Og til gavn for dem, vi er sammen med.

Men vi skal selv vælge

Kristin har opdaget, at vi kan ***vælge***, hvordan vi ***vil*** tænke. Vi kan vågne op med et dårligt humør. Og så følger tankerne efter. "Det bliver en dårlig dag...", "Jeg mislykkes nok igen..."

Men vi kan også ***vælge*** at gå imod det negative humør. Vi kan bevist vælge at tænke det modsatte. "Det bliver en god dag!" - "Tak Gud, for alt, hvad du lader mig opleve i dag!" - Og så følger de gode følelser og tanker efter. Og det *bliver* en god dag – uanset, hvad der sker.

Det er ikke selv-manipulation. Vi har *opbakning* til at tænke positivt i Guds ord. Vi har opbakning til "ikke at bekymre os". Vi har Guds ord for, at "alle ting samvirker til bedste for dem, der elsker Gud". Vi kan ***forvente***, at Han er med os. Bibelen er fyldt med gode løfter. Men vi skal ***vælge*** at leve i dem dag for dag.



Henri Nissen
Ansvarshavende redaktør

UGENS PRÆDIKEN

Af Kent Jakobsen



Frikirkepræst,
Den evangeliske Frikirke

Forvirring og Uro

Ærlig talt synes jeg, at perioden med Corona-pandemien har bragt megen uro og forvirring ind i mit liv og hverdag. Jeg har en del gange i min bøn spurgt: Jesus hvor er du henne? Jeg kan ikke finde vej. Jeg er forvirret og urolig.

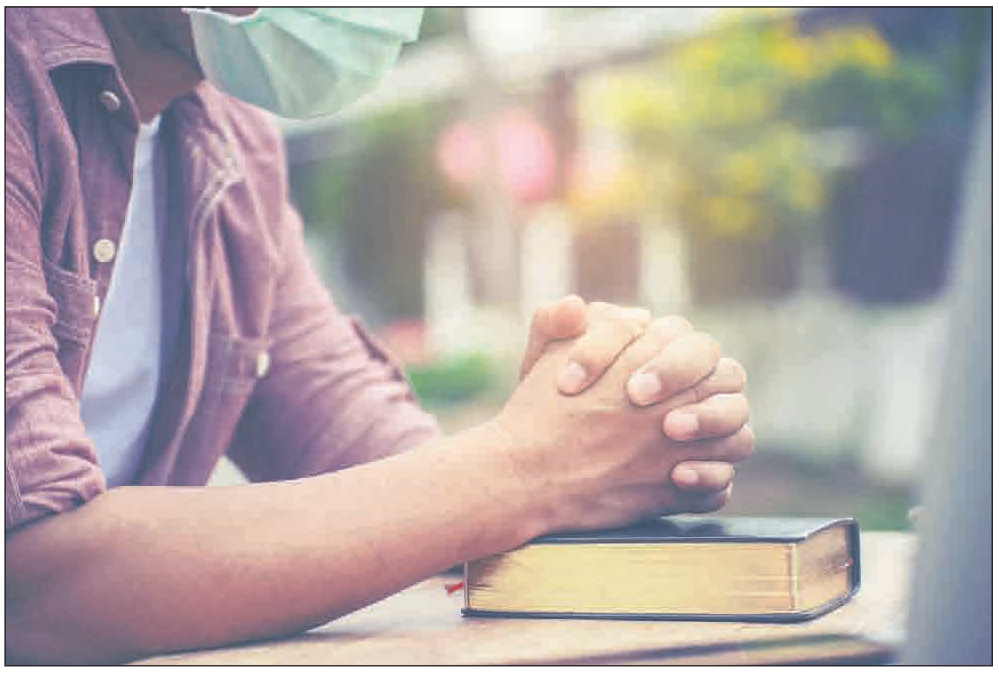

I dagens tekst opmuntres vi til at komme til Jesus, sige det som det er og bede om hans indgriben.

Når Johannes skriver sit evangelium henvendt til de troende i Efesus, var der også rigtig megen uro og forvirring på den tid.

Johannes ville gerne med sit bidrag til historien om Jesus - og som en af dem, der vandrede sammen med ham - kalde på tillid og tro. Han beskriver sit formål bagerst i bogen i kap. 20:30-31. "Meget skrev jeg ikke" – Johannes udvælger ud af sit store erindringsmateriale kun cirka 30 dage af Jesu liv. "Disse tegn er nedskrevet med det formål, at I skal tro, at Jesus er Guds søn, og I skal have Livet i hans navn."

Tegn, tro og liv

De tre ord: tegn, tro og liv besidder alle en dyb teologisk signifikans og er omdrejningspunktet i bogen. I de syv tegn Johannes medtager, hvoraf dagens tekst er det første, sker der en åbenbaring af, hvem Jesus er. Efterfølgende en reaktion. Nogle tror på, hvem Jesus er, mens andre forkaster ham. De, der tog imod Jesus, fik tilført et helt nyt åndeligt liv, mens andre, der vendte ham ryggen, gik glip af det.

De syv tegn, som Johannes udvælger, fortæller alle noget om, hvem Jesus er, og hvad han er i stand til. De efterlader os med spørgsmålet: Hvad mener vi om Jesus?

Jesus gjorde en dreng rask på ca. 32 kilometers afstand alene ved at sige til hans fader "Gå hjem, din søn lever", han helbredte en lam mand efter mange års sygdom, han bespiste tusinder med en lille drengs madpakke, selv naturlovene måtte bøje sig for ham, når han gik på vandet. Sågar en blindfødt mand fik sit syn igen (noget man aldrig tidligere have hørt om.) Som kronen på tegnene oprejste Jesus en mand, der havde været død fire dage, for at sige, at selv døden er Jesus herre over. De menneskelige begrænsninger standsede ikke Jesus, som viste sin ubegrænsede magt. Samtidig så vi i disse tegn hans konkrete indgreb og interesse i at hjælpe mennesker.

Tegnene peger på Jesu guddommelighed. Johannes søgte at lede sine læsere til en solidt forankret tro på Jesus, som kunne skabe tro og tillid midt i uro og forvirring.

Sig det til Jesus

I dagens tekst skal du forestille dig at være til et bryllup, hvor stemningen var god, men vinen slipper op, og det skaber stor uro og forvirring. For værtsparret, brudgommen og hans familie, var det en yderst pinlig situation. En ukendt mand er til stede. Han går ud bagved, beder for noget vand, som så forvandles til fantastisk kvalitetsvin. Til historien hører med, at den ukendte mand, Jesus, har sin mor med til festen. Maria, som hun hedder, ser værtsparrets behov, og selvom Jesus aldrig har gjort noget tegn, henvender hun sig til Jesus: "De har ikke mere vin." Et dejligt grundtræk ved al bøn – at sige tingene til Jesus, som det er. Jesus afviser Maria, men det får det ikke Maria til at miste troen, men hun siger til dem omkring: "Gør, hvad han siger." Jesus får et vink fra sin far i himlen, og den måde Jesus gør tegnet på, er typisk for Jesu mirakler. De kræver en trosindsats – "Fyld karrene med vand." Intet sker, før de er fyldt helt op med mange liter vand.

Miraklet knytter sig til det naturligt givne. Jesus skaber ikke vin, men god vin af vand. Udover at værten og bryllupsselskabet blev glade, opsummerer Johannes formålet i vers 11: "Dette gjorde Jesus i Kana i Galilæa som begyndelsen på sine tegn og åbenbarede sin herlighed, og hans disciple troede på ham." Nogle har kaldt tegnet et luksusunder, men ikke for Johannes. For ham var det første tegn, som åbenbarede, hvem Jesus er og hans evne til midt i forvirring og uro at gribe ind i en svær situation og løse den.

Han har ikke forandret sig

Jesus er på samme måde hos dig denne dag. Han har ikke forandret sig. Det er formentligt ikke mad og vin, der er sluppet op, der har skabt uro og forvirring hos dig. Andre områder har vakt forvirring og uro hos dig. Her opmuntres vi i dagens tekst til at komme til Jesus, sige det, som det er, og bede om hans indgriben. Han vil stadig gribe ind og give dig tegn, som styrker og befæster din tro til ham. Han vil samtidig dele liv med dig, og det vækker håb og bringer fred, der hvor uro og forvirring hersker.

Bring derfor i dag din uro og forvirring til ham, som er Herre over ethvert område af menneskelivet og samtidig elsker dig betingelsesløst.

Søndagens tekst: Joh. 2, 1-11

Jesus udfører sit første mirakuløse tegn

1To dage senere var Jesu mor med
ved et bryllup i byen Kana i Galilæa. 2Je-
sus og hans disciple var også indbudt.
3Under festen slap vinen op, og Jesu
mor kom hen til ham og sagde: „Der er
ikke mere vin."
4„Lad mig være i fred, mor," sagde
han. „Tiden er ikke inde endnu." 5Men
hans mor gik hen til tjenerne og sagde:
„Lige meget hvad han siger til jer, skal I
bare gøre det!"
6Der stod seks store vandkrukker i
huset, som på grund af de jødiske ren-
hedslove var lavet af sten. De rummede
hver ca. 100 liter. 7Jesus bad tjenerne
om at fylde dem med vand. Da de havde
fyldt dem til randen, 8sagde han: „Øs nu
noget op og gå hen til den ansvarlige for
festen, så han kan smage på det." 9Det
gjorde de så, og han smagte på vandet,
der nu var forvandlet til vin. Da han ikke
vidste, hvor det kom fra - for det var kun
tjenerne, der vidste det - kaldte han på
brudgommen 10og sagde: „Man plejer
ellers at servere den fine vin først, og
senere, når folk er kommet lidt i stem-
ning, den billige vin. Hvorfor har du gemt
den fine vin til nu?"
11Det mirakel, som Jesus udførte
i Kana i Galilæa, var det første tegn
på hans autoritet og magt, og hans
disciple troede på, at han virkelig var
sendt af Gud.

Teksten er fra Bibelen på Hverdagsdansk

Af Kristian S. Larsen

Kirkelig Samling
om Bibel og Bekendelse



En personlig tro på en personlig Gud

I megen moderne og postmoderne tale og tænkning om Gud er der markante tendenser til at gøre Gud fjern og upersonlig. Men tro på Gud er pr. definition noget personligt.

Tro på Gud er pr. definition noget personligt. Kristen tro er ikke noget privat, så den ikke kan eller skal deles, formuleres eller formidles til andre. Men den er personlig i den betydning, at den er noget, der angår hele mennesket, inkl. dets inderste identitet.



Kristen tro er ikke noget privat, så den ikke kan eller skal deles, formuleres eller formidles til andre. Men den er personlig i den betydning, at den er noget, der angår hele mennesket, inkl. dets inderste identitet.

Udtrykket 'personlig tro' giver derfor også god mening. Nogle vil indvende, at tro pr. definition er noget personligt, og at 'personlig tro' derfor er dobbeltkonfekt. I et større perspektiv er dette måske mest en kamp om ord.

Betegnelsen 'personlig tro' har været anvendt som modsætning til overfladiskhed, vanekristendom, tro uden konsekvens og egentlig betydning. Når et menneske kom til personlig tro, gik det måske fra sine forældres eller andre forbilleders tro eller fra ureflekterede vaner eller tom tradition til en selvstændig oplevelse og erkendelse af, at Gud og Hans ord har med netop mig at gøre.

Tro er en personlig, tillidsfuld relation. Tro er fast tillid, siges det i Bibelen (Hebr. 11). Luther betoner dette: 'Tro er en levende, dristig tillid til Guds nåde'. Han kalder også troen en vielsesring og siger, at 'troen forener også sjælen med Kristus som en brud med sin brudgom'.

Troen er altså en personlig relation. Men en relation har nødvendigvis to poler. Der må være et personligt 'du' i den anden ende. Et personligt forhold forudsætter en person at forholde sig til.

Gud er ikke fjern og upersonlig

Om troens relation har C. S. Lewis sagt: 'Det, Han [Gud] lægger vægt på, er, at vi er skabninger af en bestemt slags eller kvalitet – den slags skabninger, som han oprindelig havde til hensigt at gøre os til – skabninger, som står i et særligt forhold til Ham selv'.

I megen moderne og postmoderne tale og tænkning om Gud er der imidlertid markante tendenser til at gøre Gud fjern og upersonlig. Han bliver i stedet et ord, et begreb, en betegnelse for det anderledes, det uforståelige og uforklarlige. Han bliver synonym med tilværelsens stjernestunder, med den menneskelige eksistens' dybder, med kærlighed og hengivenhed mellem mennesker, med følelsen af mening og perspektiv.

Tendensen til at skubbe Gud ud på afstand har en lang historie. På et tidspunkt blev det til, at Gud er som en urmager, der har skabt verden og sat dens ur i gang, men i øvrigt ikke er en del af verden eller enkeltmenneskers dagligdag.

Han blev underlagt en slags corona-vilkår: han måtte blive på afstand og fik maske på, så hans ord blev utydelige og hans ansigtsudtryk vanskelige at aflæse.

Senere teologer har mere eller mindre eksplicit talt om Gud som fjern og upersonlig. Gud er blevet til en værens-grund, til tilværelsens fundament, til eksistensens dybeste indhold, mens Gud som en personlig virkelighed fortoner sig og mister kontur og relevans.

Bliver man stående i dette billede af Gud som en magt – værens-magt, kærlighedens magt eller lignende - havner man for let og for hurtigt i et upersonligt og i sidste ende diffust og irrelevant billede af Gud. Troen på Gud som talende, lyttende, handlende og personlig virkelighed svækkes og opløses i sproglige finurligheder og tankemæssige tåger og glider gradvist ud i periferien eller helt ud af synsfeltet.

Han må være nær for ikke at blive borte

Men en personlig tro forudsætter en personlig Gud. Et begreb, en filosofi, en tilværelsesforklaring kan være interessant og meningsfyldt. Men den er vanskelig eller direkte umulig at have en personlig relation til. Hvor kan man møde den? Hvordan kan man lytte til den eller modtage noget fra den? Kan man bede til den?

Ad den vej når man frem til et punkt, hvor det hele smuldrer mellem fingrene, og resultatet bliver en upersonlig tro på en fjern og upersonlig Gud. Men er Gud ikke helt nær som levende og personlig, bliver han til sidst helt borte.

Og så bliver det jul. I skal finde et barn, svøbt og liggende i en krybbe, lyder meldingen. Et konkret, ægte, levende barn med hud og hår, med sult og tørst, med hænder og fødder, med begyndende smil og masser af gråd, med ånd, sjæl og legeme. Han er Kristus, Herren, lyder det.

Dette lille menneske med synlige træk og bittesmå lemmer er altså samtidig Herren med stort H. Det lader sig ikke rumme i en menneske-tanke. På en måde er det også for godt og for stort til at være sandt. Men sandt er det alligevel. Og dette lille barn er det største, der er sket på jorden.

For her er Gud! Helt nær og helt personlig. På et bestemt historisk tidspunkt ligger han her på et konkret geografisk sted på vores jord for at have kontakt og fællesskab med netop os.

Og det skete. Det gjorde det faktisk: det skete. For her er mere end myter og legender. Her er historiske begivenheder med ægte, personlige mennesker.

I de dage skete det – da Kvirinius var statholder, og kejser Augustus befalede at holde folketælling. Det foregår ikke i et tidløst eventyr-univers, men i den faktiske verdens historie.

Han kom til os

Den fjerne Gud er kommet nær. Den usynlige Gud er blevet synlig og vil høres og ses. Vi kunne ikke komme til Ham. Nu kommer Han til os. Mange gange i historien havde han talt og kommunikeret med mennesker – men nu er Han her selv som aldrig før.

Forskellige religioner kan tale om, at guder kan komme forklædt som menneske – med udseende som menneske, men uden egentlig at være det. Altså en slags skuespil.

Men barnet i krybben er ikke skuespil. Nu kommer himlens og jordens skaber og bliver menneske så helt og konkret, at de skarpeste teologiske tænkere må bruge de mest indviklede formuleringer for at sætte ord på det. Inkarnationens under og mysterium er umuligt at se til bunds i. Samtidig er det dog både enkelt og sandt: Her er Gud selv som et ægte menneske.

Dermed er tæppet trukket væk under afstanden, under det diffuse, symbolske og abstrakte. Her er der rettet et grundskud mod billedet af Gud som upersonlig. For her er Gud helt personlig. Og sådan er han kommet, fordi intet mindre er nok.

Det er sådan, som Gud og mand, han skal tale Guds ord og gøre sine tegn og undere, leve og lide, dø og opstå og fare til himmels. Det er kun sådan, han kan ofre sig på korset og sprænge graven.

Hans liv, død og opstandelse skal være mere end tidløse symboler eller etiske eksempler. De skal foregå på konkrete steder og tidspunkter, fordi det er konkrete, personlige mennesker, Han vil i kontakt med – og være frelser for.

Troen må favne Ham. Helt personligt

Denne personlige Gud kan den personlige tro favne og hage sig fast i, inklusive alt det, som forstanden ikke kan fatte og forstå. Ja, personlig tro er netop, at Han personligt kommer helt nær – helt ind i et konkret menneskes inderste, hvor Han kan 'blive trolig udi mit hjerte svøbt'.

Denne personlige Gud opsøger mennesker og kommer også til stede i og med sit ord og sine sakramenter. Formodentlig kunne det blotte øje ikke se så meget af den guddommelige herlighed ved det lille barn i krybben. Det var en åbenbaring, hvor meget samtidig var skjult. Sådan kan det blotte øje heller ikke se megen herlighed ved tre håndfulde vand eller ved et stykke brød og en tår vin. Men sandt er det alligevel: Her er han: Kristus, Herren.

Derfor er det også helt konkret og personligt ham, vi møder og lytter til, når vi fejrer gudstjeneste. Der er der mere på spil end interessante tolkninger og inspirerende tanker om Gud. Da er Han selv til stede – som talende, lyttende, handlende. Da er prædikenen faktisk Hans ord. Da handler Han faktisk i sakramenterne. Da lytter han faktisk til bønnen og lovsangen.

Som en lovsang formulerer det: Lover Herren han er nær, når vi sjunge, når vi bede, samles i Hans navn vi her, er han midt blandt os til stede. (DDS 404,1).

For Gud er kommet nær. Helt personligt. Og troen må favne Ham. Helt personligt.



TRAVELERS´CHOICE 2020

BO CENTRALT I KØBENHAVN

- Mærk historien og den familiære stemning på et af københavns ældste hoteller.
- Bo tæt på alle byens seværdigheder og en masse eventyrlige oplevelser.
- Vores populære morgenmad er inkluderet i prisen.

BOOK I DAG PÅ WWW.HEBRON.DK

HOTEL HEBRON
COPENHAGEN

Spørg Lægepræsten





Ny bog af P.H. Krog: PsykiaTro. 352 s. 249 kr. Bestil på Hosianna.dk

Skriv til Poul Henning Krog (Lægepræsten) på email: laegepraesten@poulhenningkrog.dk eller Poul Henning Krog, Degnemosen 3, 5700 Svendborg. Ikke alle breve offentliggøres. Du vælger selv, om du vil være anonym. Der kan også anvendes andre eksempler, end de til hveranden uge indkomne. Hjemmeside: www.lægepraesten.dk - her kan du bl.a. købe lægepræstens bøger og se, hvilke foredrag han tilbyder.

Skal vi opgive vores forhold?

Kære Poul Henning

Vi kæmper i vores ægteskab. Vi har været gift i 23 år. Vores følelser er på lavt blus. Når vi tænker tilbage, var vi meget mere hengivne til hinanden. Vi savner begge kærlighed, men har svært ved at give det til hinanden. Det er klart, at vores to børn har fået meget af vores opmærksomhed og tid. Coronatiden, hvor vi er hjemmearbejdende, har afsløret, at vi i ægteskabet ikke har så meget liv sammen. Vi kommer let til at såre hinanden. Vi har også overvejet, om vi skal opgive vores forhold. Vi er jo meget forskellige. Vi plejer begge at være meget på farten. Nu er vi blevet bremset op. Det er ikke så let. Tak for brevkassen og gerne også råd til os.

Kærlig hilsen
Filip og Lene

Kære Filip og Lene

Dejligt at I skriver. Hvis alle lagde den samme energi i deres ægteskab, som der lægges i deres arbejde, ville der være væsentligt færre skilsmisser. Vi kommer let til at tage gode ting for givet. I mødte hinanden med stor hengivenhed og kærlighed. I var hinandens fortrolige. I levede helhjertet med i hinandens liv. Der kom børn og karriere. Det var herligt og hårdt. Nattesøvnen tog på jeres kræfter og relation. Der var ikke meget tid til at pleje jeres kærlighed. Jeg vil proklamere:

Gud giver jer et nyt nådeår fyldt med kærlighed.

For mange år siden kom en fin lille bog med titlen: De fem kærlighedssprog. Bogen er en hjælp til at finde svar på, hvad der er det største og næststørste kærlighedssprog. Der beskrives 5 meget forskellige sprog:

1. Anerkendende ord
2. Tjenester
3. Tid
4. Sensualitet og seksualitet
5. Gaver

Læs gerne denne klassiker.

Jeg vil dog også opmuntre til at gå et skridt videre. Vi mennesker er ikke i kasser. Vi ændres over tid. Den aktuelle virkelighed ændres løbende. Et sprog kan være rigtig for 10 år siden, men nu er det et andet sprog. Et sprog kan være rigtigt i dag og et andet sprog i morgen. En bedre model er derfor at leve i så tæt forbindelse med Gud og hinanden, at I finder det rigtige kærlighedssprog i nuet. Hold andagt sammen og bed sammen. Vi skal som bekendt møde hinanden, akkurat hvor vi er. Rejsen er yderst spændende og udfordrende, for menneskesindet er dybt, og gamle traumer kan forkludre sproget i nuet.

For at genfinde hinanden kan gode spørgsmål være helt afgørende:

1. Hvad er dit kærlighedssprog nummer 1 og 2?
2. Hvad er dit største ønske og behov i dag og i denne uge?
3. Hvilke handlinger skal vi foretage, for at vores kærlighedsbeholder i 2021 fyldes op igen?



Hvis alle lagde den samme energi i deres ægteskab, som i deres arbejde, ville der være færre skilsmisser.

Sæt tid af til kun jer to. I kan skiftes til at bestemme et emne, I gerne vil tale om. I kan skiftes til at vælge ugens dybe emne. Det er klogt at sætte en bestemt tid og dag af til at tale om dette emne. Hermed også sagt, at I ikke hele tiden skal tale om det seriøse og måske svære. Planlæg gerne den kommende uge, fx søndag aften. Det er vigtigt at se det samme billede. De øvrige dage og timer skal I på anden vis forkæle hinanden og nyde Guds nåde i nuets dagligdag. I vil snart opleve, at et sådant opmærksomt engagement vil styrke kærlighedslivet, som også er varme følelser.

Kærlig hilsen
Poul Henning

Jeg har problemer med tankemylder

Kære Poul Henning

Jeg skriver fordi, jeg har problemer med mine tanker. Det kan være aktuelle begivenheder, der sætter gang i mit sind. Tankerne bliver til flere tanker. Det bliver ofte til bekymring og angst. Tankerne kører i ring. Mit humør formørkes, og jeg kommer til at sidde fast. Det kan være et relationelt problem. Det kan være nyheder i TV. Det kan være Covid-19 tanker. Mit sind kan opfange alt muligt, som ender med triste og frygtsomme, løbske tanker. Jeg svinger mellem vrede og gråd. Ofte kan jeg ikke falde i søvn om aftenen. Tak for gode råd?

Kærlig hilsen
Sunny

Kære Sunny.

Tak, at du skriver. Mange kan nikke genkendende til det, du skriver. Løbske tanker eller tankemylder er ganske ubehageligt. Det er som en 1-sporet vej bliver til en 5-sporet vej fyldt med "tanke-biler". At være konstruktiv er ikke muligt, når "tanke- bilerne" i fuld fart overhaler hinanden indenom og udenom og ofte torpederer hinanden.

Bibelen siger, at som en mand tænker, sådan er han. Det er derfor vigtigt at øve sig i at tænke, på det, der er sandt og godt. Det kan være nødvendigt at skærme sig fra nyheder. Tanker er helt almindelige for helt almindelige mennesker. De er ikke eksakt viden eller sandhed. Tankerne skal ikke skubbes væk, for i så fald vil de blot forstørres. Tankerne skal accepteres, som det de er – tanker. Nænsomt og fleksibelt må vi alle arbejde på at anerkende, acceptere og slutte fred med disse tanker; det er kun tanker.

Vi kan vælge at tænke på noget andet. Vi kan lære at lade tankerne passere som skyer på himlen. Vi kan lader nuet flyde ind og fylde op, så de dårlige tanker minimeres og sejler forbi. Vi skal øve os i at fange nuet og vores værdibaserede handlinger og liv i Kristus.



Løbske tanker eller tankemylder er ganske ubehageligt. Det er som 1-sporet vej bliver til en 5-sporet vej fyldt med "tanke-biler".

Vi skal ikke fodre uhensigtsmæssige negative tanker med flere tanker, der bygger videre på dem. Vi skal ikke opbygge tankebygninger. Netop tankebygningerne skal rives ned, for dårlige tanker medfører dårlige følelser og påvirker endda vores fysik og søvn og danner udgangspunkt for dårlige beslutninger.

Den kristne har fra Bibelen tanken: "at tage enhver tanke til fange hos Kristus".

"Nok lever vi som andre mennesker, men vi kæmper ikke som verdslige mennesker. Vores kampvåben er ikke verdslige, men mægtige for Gud til at bryde fæstningsværker ned. Vi nedbryder tankebygninger og alt, som trodsigt rejser sig imod kundskaben om Gud, vi gør enhver tanke til en lydig fange hos Kristus."(2Kor.10:3-5)

Subjektive tanker - også fra livets hverdag, kan ende med at blive til tankebygninger, der rejser sig imod kundskaben om Gud. Tankebygningerne har mange facader:

En nyhed i TV skabte frygt og bekymring.

En uenighed endte måske med en uforsonlig strid og bitterhed.

Et traume førte måske til et tårn af projektion og anklage.

En sygdom afstedkom muligvis vrede mod sundhedssystemet og Gud.

En uretfærdighed medførte et opslidende forløb for at få ret.

"At rejse sig imod" taler om et oprør. Dog må uret til tider tales imod for at skabe erkendelser og forbedringer. Men oprør kan let være at vende sig bort fra Gud. Hvis ikke kærligheden har roret, kan man blive sin egen herre i sit eget tankespind. Jesus gav i kærlighed sit liv for at fjerne den slags oprør og adskillelse fra Gud. Sandheden fra Guds ord sætter fri. Løgnen afsløres. Ihærdigt havde vi måske opført en tankebygning, men i samværet med Kristus, Helligånden og Guds ord gik det op for os, at både fundament og bygning var usund. Vi kan da i bøn invitere Kristus ind i bygningen. Tænk, at Han vil demontere bygningen og give os sin fred og søvn igen.

Kærlig hilsen
Poul Henning

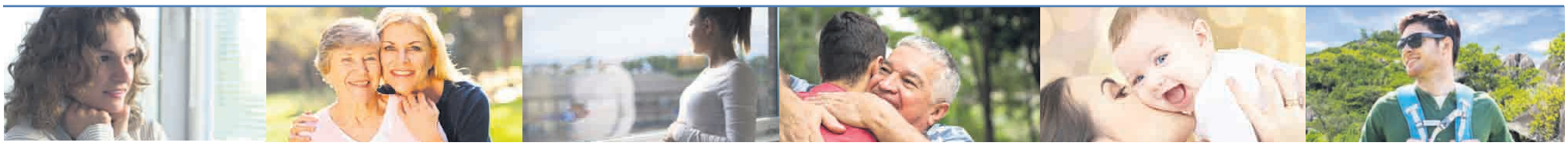



Einar Helgaas (til venstre) og Andreas Skjelde har lanceret "Mannspodden" i samarbejde med organisationen Tro & Medier. Foto: Gjermund Øystese.

*Skal manden være **løve** eller **huskat**?*

Mænd har brug for at rette ryggen, mener to nordmænd. De har nu lanceret den kristne podcast "Mannspodden".

Af Stein Gudvangen, KPK

Hvorfor er nogle drenge skrækslagne for at tale med piger? Og skal manden være løve eller kattekilling? Det ser man på i en spritny podcast her i starten af det nye år.

Makkerparret Andreas Skjelde og Einar Helgaas står bag podcasten Mannspodden, og deres ambition er intet mindre end at «sætte mod i den norske mand til at leve med ret ryg – tro imod sin hensigt».

Forvirrede mænd

– Vor tids mænd lever i en krævende spænding mellem at være hårde eller bløde. Tidligere var maskulinitet noget mere oplagt, før budskabet blev, at vi primært skulle være flinke og rare.

Mange mænd er forvirrede. I dette spændingsfelt opstår spørgsmålet: Skal vi være løver eller kattekillinger? hedder det i en pressemeddelelse om den nye podcast.

Andreas Skjelde og Einar Helgaas oplyser, at der vil være både varieret indhold og ekspertgæster i den nye podcast, som lanceres i samarbejde med organisationen Tro & Medier.

De lover også, at de vil få besøg af folk, som kan fortælle «almindelige mænds historier». De mener, at de har stof nok til flere sæsoner, hvor de vil snakke om fx. mod, tro, menighed og broderskab, dating, sex og porno, Jesus og Jordan B. Peterson – og meget mere.

Initiativtagerne er begge aktive i det kirkelige liv i Bergen. Andreas Skjelde (27) arbejder i skaldyrsindustrien, men i fritiden er han teen- og konfirmandleder i Misjonssambandets forsamling Salem.

Einar Helgaas (46) har længe arbejdet som teamleder på hovedkontoret for Norges Kristelige Student- og Skoleungdom i Bergen. Han har specialiceret sig inden for mandetematikken og har i mange år været en såkaldt "mandeguide".

Andreas Skjelde er en af dem, Einar Helgaas har vejledt gennem en årrække. Nu skal lærer og elev samarbejde i pod-universet.

Autentisk mandsidentitet

Makkerparrets vision er at «bevidstgøre generelt og retlede til en revitaliseret, tryg, autentisk mandsidentitet i spændet mellem sensitivitet og styrke.»

Hvad indebærer dette mere specifikt?

– Det er det, vi ønsker at finde ud af gennem podcasten, ved at interviewe forskellige folk. Vi vil bringe både fagpersoner og forskere på banen, og vi er i højere grad søgende end dem, der har alle svarene, understreger Andreas Skjelde overfor Kristelig Pressekontor.

Hverken han eller Einar Helgaas mener, at de har alle svarene klar, selv om de måske har nogle. De håber på at finde flere undervejs, og til at hjælpe sig har de inviteret dygtige gæster, som skal bidrage gennem den første sæson.

Blandt gæsterne er psykiateren og mandsforkæmperen Dag Furuholmen og John Eldredge, som kaldes «verdens førende mandeguide for kristne». På listen står også Hans Christian Kvåle, som har skrevet en masteropgave om dating blandt kristne studenter. Og dette tema tror Skjelde og Helgaas vil fænge.

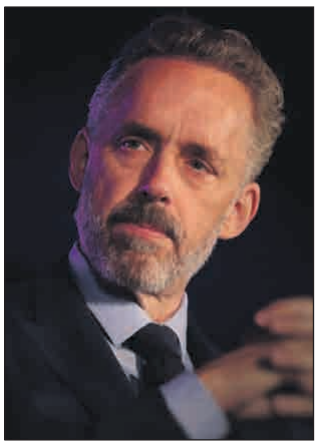

- Psykolog og debattør Jordan B. Peterson har meget at sige, men ikke alt er brugbart for kristne, mener podcasterne bag "Mannspodden".

– Hans Christian Kvåle snakker om flere af de ting, som gør, at dating er svært for unge mænd, om overgangen fra at være dreng til at blive mand, siger Skjelde.

Han lover også, at mandsforkæmperen over alle andre, Jordan B. Peterson, og hans budskaber, vil blive berørt i en af årets podcasts.

Jordan Peterson og Jesus

– Besvarer I et udtrykt behov blandt unge mænd gennem pod-projektet?

– Ja. Det var mig, som tog initiativet uden helt at vide det selv, hvad maskulinitet indebærer. Det er vanskeligt at finde konkret stof om det, og mange, jeg kender til, går til Peterson for at finde svar. Han har meget godt at byde på, men fra et kristent ståsted er det ikke alt det, han siger, som vi kan sluge.

– Han er altså ikke nødvendigvis en profet for jer?

– Nej, det er det vigtigt at understrege.

– Men som kristne podcastere har I vel Jesus som mandsideal?

– Jesus er vort mandsideal. Det vil vi have frem. Men selv om vort hovedpublikum nok bliver kristne, ønsker vi, at podcasten også skal nå ud til ikke-kristne. Så kan vi ikke altid sige det ligeud, at det er Jesus, som er svaret. Vi må snarere lede folk indirekte i den retning.

Vi vil orientere os så bredt, vi kan, og vi tror, podcasten bliver nyttig også for folk, som ikke er kristne, siger Andreas Skjelde.

Ligesom Einar Helgaas tror han, at mange svar vil blive til undervejs i podcast-arbejdet.

– Vi ønsker at komme frem til gode svar, og vi prøver at gå i en retning, som gør, at vi kan finde dem, men det må også være op til lytteren selv. Vi kan bare præsentere forskellige indfaldsvinkler. Vi ønsker ikke at være et ekkokammer, understreger Skjelde.

Dag Furuholmen er af dem, som måske vil modvirke ekkokammeret. Han er ikke kristen, og han var skeptisk over for at stille op, fordi Mannspodden har en kristen profil. Alligevel sagde han ja.

Vor tids mænd lever i en krævende spænding mellem at være hårde eller bløde. Tidligere var maskulinitet noget mere oplagt, før budskabet blev, at vi primært skulle være flinke og rare.

Selvmord

Andreas Skjelde vil ikke umiddelbart sige, at Mannspodden er blevet til ud fra en kriseforståelse. Men han peger alligevel på forskning, som viser, at flere drenge bliver tabere i skolen, og at selvmord er en af de vigtigste dødsårsager blandt unge mænd.

En ung mand i hans nære omgangskreds tog sit eget liv efter en stor skuffelse, som han ikke kom over. For Skjelde er det derfor mere end bare teori, at unge mænd kæmper.

I egne kredse har han også bemærket, at drenge finder det vanskeligt at tage initiativ overfor piger, og at det er udfordrende for drenge, når de ikke klarer at realisere deres drømme.

– Gennem det kristne studenterarbejde, jeg har været med til, er det kommet op til overfladen, at nogle unge mænd er rædselsslagne for at snakke med piger. I stedet for at tage kontakt trækker de sig ind i sig selv og opgiver ævred. Billedet er nok mere nuanceret, og der er flere faktorer, som spiller ind, men flere piger påpeger også dette, siger Skjelde.

Podcast på prøve

Mannspodden har været på en testrunde blandt podcasternes kontakter, og den første episode er netop lagt ud på Spotify. Den kan også høres på Apples podcast-app.

I en episode, som de har lavet optagelser til, har Skjelde og Helgaas en samtale med tre unge kristne kvinder fra nogle menigheder i Bergen. De diskuterer "den norske mand" og deres mandlige venner.

– Vi blev lidt overraskede over det, de beskriver fra deres miljøer i menighederne Salt, Tabernaklet og Jesusfellesskapet. Der er der tydeligvis mange bevidste unge mænd, som blandt andet har planlagt deres eget bryllup, siger Skjelde. Alligevel mener han, at mange unge mænd har et selvbillede, som gør, at de ikke tænker i tilsvarende baner.

– Er Mannspodden eksklusivt for mænd?

– I hovedsagen ønsker vi at hjælpe mænd, men vi tror, at også kvinder kan få godt udbytte af at høre på os, så de kan få mere forståelse af, hvordan mænd tænker, siger Skjelde.



Nepals børn får hjælp fra tv-indsamlingen den 6. februar.

Mission Øst får støtte via DR's Danmarks Indsamling

Når Danmarks Indsamling løber over skærmen på DR1 lørdag den 6. februar 2021, går pengene blandt andet til at hjælpe Nepals coronaramte børn og deres familier gennem Mission Øst.

Det sker gennem et tilskudsprojekt til gavn for 2.750 børn og deres familier, samt lærere og ledere i 10 skoler. Projektet vil give familierne brød på bordet og hjælpe børnene med at indhente tabte skolekundskaber på grund af Corona.

Coronapandemien har store konsekvenser for især udsatte børns skolegang, trivsel og ernæring i Nepals yderste egne. Børnene holdes hjemme fra skole for at arbejde i markerne og kommer hurtigt bagud i deres indlæring. Derudover er pengene små for familierne.

Adgangen til mad er begrænset, når samfundet lukker ned og virksomheder går konkurs, så børnenes forældre mister deres arbejde.

Situationen er nu så alvorlig, at skoler og myndigheder har brug for hjælp udefra til at løfte opgaven med at række ud og støtte de sårbare familier.

Projektet i Nepal

Med penge fra Danmarks Indsamlingen vil Mission Øst sammen med deres lokale samarbejdspartnere undervise familierne i alternative indtjeningsmuligheder.

Derudover får lærere og skoleledelse nye værktøjer til, hvordan de kan effektivisere undervisningen til børn med højt skolefravær på grund af Corona. Samtidig får sundhedsfaciliteterne et ekstra løft.

Projektet retter sig især mod 250 særligt sårbare børn og familier i Palata Kommune i det bjergrige Kalikot-distrikt, hvor over halvdelen af indbyggerne lever under fattigdomsgrænsen og står over for en akut fødevarekrise pga. nedlukningen.

Danmarks Indsamlingen

Temaet for Danmarks Indsamling 2021 er "Hjælp Coronakrisens børn". Tv-indsamlingen på DR1 har siden 2007 indbragt 1 milliard kroner til såkaldte stille katastrofer rundt om i verden. Blot sidste år samlede danskerne 82 millioner kroner ind.

Svend Løbner



Øverst ses udgravningen af paladset i Machaerus i Jordan, hvor arkæologer mener, Salome dansede sin famøse dans for Herodes Antipas.

Til højre ses Isabel Mestres i rollen som Salome i filmen "Jesus of Nazareth" fra 1961.



Arkæologer mener at have fundet

Salomes dansegulv

Arkæologer mener at have fundet det sted, hvor Kong Herodes' steddatter dansede og efterfølgende krævede Johannes Døbers hovede på et fad.



Professor Gyozo Voros har udgivet illustrationer af, hvordan pladsen med Herodes' trone kan have set ud.

Evangeliernes beretning

Beretningen om Johannes Døbers død kan læses både i Markusevangeliet og Mattæusevangeliet.

Døberen havde pådraget sig kongehusets vrede ved at konfrontere kongen med den synd, at han var begyndt at leve sammen med sin bror Filips kone, Herodias. Derfor ville Herodias have Johannes Døber henrettet, men det turde Herodes ikke, fordi han mente, at Døberen var en profet. I stedet valgte kongen at kaste Døberen i fængsel, og i Matt. 11 kan vi læse, at Johannes fra sit fængsel sendte sine disciple med dette spørgsmål til Jesus: "Er du den Messias, vi har ventet på så længe, eller skal vi vente en anden?"

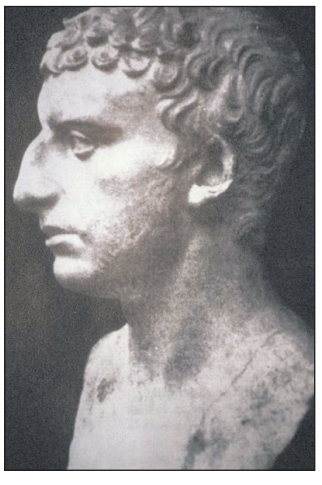

Historikeren Josefus Flavius (født 37 e.Kr.) mente at kunne sætte årstal på Johannes Døbers henrettelse.

Evangelisterne fortæller, at Herodias' datter dansede for Herodes på hans fødselsdag. Dansen begejstrede kongen så meget, at han med en ed lovede pigen hvad som helst, hun måtte ønske. Herodias fik så Salome til at sige: "Giv mig Johannes Døbers hoved på et fad!"

Af hensyn til gæsterne måtte kongen derfor lade Johannes halshugge i fængslet. Hans hoved blev bragt op i festsalen på et fad, som den unge pige gav videre til sin mor. (Matt. 14,10-11; Mark. 6, 27-28).

Fandt rester af Herodes' trone ved Machaerus

Arkæologerne har ved Machaerus i Jordan fundet en fæstning på en klippe med udsigt over Det Døde Hav. Herfra kan man i klart vejr se til Jerusalem.

I fæstningen har arkæologerne lokaliseret en 650 kvadratmeter stor kongelig gårdsplads med en niche formet som en halvcirkel, hvor de mener, at Herodes' trone har stået, skriver The Jerusalem Post. Lederen af udgravningen, Gyozo Voros, mener, at stedet var Salomes dansegulv.

"I 1980 fandt arkæologerne gårdspladsen, men ifølge Voros er det først for nylig, at de har genkendt resterne af tronen, hvilket har styrket teorierne om dansegulvet," skriver avisen.

Det arkæologiske team prøver på at rekonstruere gårdspladsen, og Gyozo Voros har beskrevet arbejdet i en artikel i bogen "*Holy Land. Archaeology on Either Side*" (titlen hentyder til, at udgravningerne foregår både på den israelske og den jordanske side af floden Jordan). I bogen finder man flere illustrationer af, hvordan gårdspladsen kan have set ud, da Salome dansede, og Johannes Døber blev henrettet.

Ifølge artiklen har arkæologerne "genrejst to af de søjler, som engang bar taget over den gårdsplads, hvor prinsesse Salomes siges at have danset".

Josefus bekræfter evangeliernes fremstilling

Den jødiske historieskriver Flavius Josephus skrev i det første århundrede om Herodias, at hun "valgte at gøre vort lands love til skamme ved at lade sig skille fra sin mand, mens han var i live, og hun blev gift med Herodes Antipas."

Denne handling fremkaldte både vrede og fordømmelse fra Johannes Døberen. Men kongeparret var så utilfredse med profetens bramfri udtalelse, at de kastede ham i fængsel. Og Herodias holdt aldrig op med at bære nag.

Josephus bekræfter også, at Herodes gav ordren om at henrette Johannes. Historikeren beskriver Johannes som "en god mand, der befalede jøderne at leve retfærdigt." Josefus tilføjer endda både tid og sted for henrettelsen: Hændelsen fandt sted omkring februar år 32 e.Kr. i fæstningen ved Machaerus, (Antiquities, XVIII. 5. 2).

Ganske vist omtaler Josephus ikke Salomes dans, men han mere end antyder, at kongens efterfølgende militære nederlag af undersåtterne blev set som "en straf...og et tegn på Guds utilfredshed med ham."

Bodil

Bed for Danmark!

Der er nu fælles bedegrupper i alle de grønne kommuner. Opret eller tilslut dig en gruppe, der beder jævnligt for din kommune og Danmark! –Tilmeld dig på forbedere@udfordringen.dk

Bedeforslag i denne uge:

Bed for de 179 politikere i Folketinget.
Bed for én, du kan li' og én, du er uenig med.
Bed for Grønlands ledere og folk.
Bed for din by og kommune.
Bed for medierne og kulturlivet.
Bed imod corona og frygtens ånd
Bed for verdens forfulgte kristne.

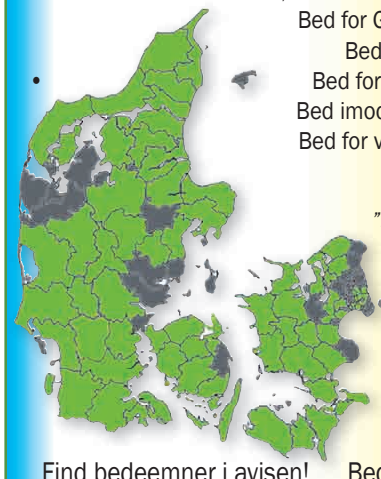

"Hvis mit folk ydmyger sig i bøn, søger mig og vender sig fra deres onde handlinger, da vil jeg høre deres bøn i Himlen, tilgive deres synder og genoprette deres land.
2. Krøn.bog 7,14

Find bedeemner i avisen! Bed selv eller med andre!

I 1915-17 foregik en massedeportation af armeniere i det Osmanniske Rige, og op mod 1,5 millioner mistede livet. Nu taler iagttagere om et nyt folkemord.



100.000 armeniere er flygtet fra Aserbajdsjan

Den humanitære organisation *Christian Solidarity International* advarer i en pressemeddelelse om, at armeniere i Aserbajdsjan nu er ofre for folkemord.

Islamistiske grupper i Aserbajdsjan har tvunget omkring 100.000 armenske kristne på flugt fra Shusha, skriver administrerende direktør i CSI, dr. John Eibner, i meddelelsen.

"Nagorno Karabakh ligger i centrum af en langvarig geopolitisk konflikt, som Kipling har kaldt 'The Great Game'. I dette spil handler det om at få magten over det store, strategisk vigtige, overvejende tyrkiske og muslimske område fra Anatolia til Xinjiang-området i det vestlige Kina."

Spillets største tabere

I november vedtog Aserbajdsjan, Armenien og Rusland en våbenhvile efter de krigshandlinger, der startede mellem Aserbajdsjan og Armenien sidst i september.



- Armenierne er konfliktens største tabere, fastslår John Eibner fra CSI.

Ifølge våbenhvilen har de fordrevne familier nu tilladelse til at vende hjen.

- Armenierne har længe været de største tabere i "The Great Game," fastslår John Eibner. "Den seneste seks-ugerskrig er simpelthen ét langt folkemord.

Den officielle britiske respons overfor Aserbajdsjan og dets allierede, der kæmper mod verdens ældste overlevende kristne nation, har mest haft karakter af lavmælte, rituelle opfordringer til at holde fred. Der har ikke lydt nogen krav om en humanitær militær intervention til fordel for de kristne i Karabakh," understreger John Eibner.

Ødelægger kirker og huse

I oktober blev katedralen Holy Savior Cathedral, der er en af verdens største armensk-ortodokse kirker, et munkekloster og tre andre kirker ødelagt af raketter.

Over 90 procent af armenierne er medlemmer af den armenske apostoliske ortodokse kirke. Derimod er Aserbajdsjans indbyggere overvejende muslimer.

"Shusha er stadig i hænderne på aserbajdsjanerne," sagde præsten Andreas Taadyan i et interview i forbindelse med den ortodokse julefejring den 7. januar. Præsten, der selv er flygtet fra hjembyen, har i samarbejde med den humanitære organisation *SOS Chrétiens d'Orient* indsamlet oplysninger fra de fordrevne.

"Ifølge de adspurgte forværres situationen der dag for dag. Jeg får at vide, at de ødelægger huse, armenske kirker og vores nationale arv. Jeg tror, at hvis det fortsætter sådan her, vil der ikke blive nogen tegn på armeniere tilbage," konkluderer præsten.

Håb for fremtiden

Pastor Taadyan arbejder nu fra sit eksil i byen Stepanakert, som stadig er under armensk kontrol, med at hjælpe de fordrevne familier. I et interview med National Catholic Register siger han:

"Vi håber alle, at dagen i morgen bliver bedre end idag. Så vi fortsætter med vores liv og håber på bedre tider. Jeg tror, Gud ikke efterlader os alene, og at alt engang bliver godt igen. Nu er vi omringet af aserbajdsjanere, så vi er alle i fysisk fare, men alt er i Guds hænder".

Bodil



En af de mange grupper, der angreb Kongressen i Washington den 6. januar, var konspirationsgruppen QAnon med aktivisten Jake Angeli, eller "QAnon Shamanen" i spidsen.
"Shamanen" er nu arresteret.

Kristne efter angrebet på Kongressen:

Bed om enhed - og for den nye regering

Efter det frygtelige pøbelangreb mod USA's kongres den 6. januar opfordrer kristne ledere nu til besindighed og bøn for landets enhed og USA's kommende præsident, der skal indsættes den 20. januar.



Franklin Graham

Blandt de kristne ledere, hvoraf flere har været stærke tilhængere af Donald Trump og overbeviste om, at han ville vinde valget og få endnu en præsidentperiode, er evangelisten Franklin Graham. Han opfordrer nu kristne til at bede for den kommende præsident og hans vice-præsident, "så Amerika igen kan arbejde sammen for det, som er godt".

På Facebook og Twitter skrev Franklin Graham dagen efter angrebet mod Kongressen: "Det er den største splittelse i vort land siden borgerkrigen. Jeg opfordrer kristne til at forenes i bøn for den kommende præsident Joe Biden og vicepræsident Kamala Harris og for ledelsen i begge partierne".

En time efter havde opslaget fået 40.000 kommentarer, og mange erklærede sig villige til at bede for USA's nye ledere, selv om flere er stærkt uenige med dem.

Også den nuværende førstedame, Melania Trump, har efter voldsepisoderne opfordret alle amerikanere til at huske, at "vi er én nation under Gud".

Bodil

Debat i Norge: Bør kristne sige nej til vaccine mod corona?

Et debatindlæg i Dagen.no af en norsk præst, som ikke vil vaccineres mod corona, er blevet misforstået af mange læsere. Også politikere finder det kritisabelt, at avisen bragte indlægget. Men chefredaktøren forsvarer ytringsfriheden.

I debatindlægget "Derfor sier jeg nei takk til vaksinen", skriver baptistpastor Bjørn Kristiansen, at han frygter bivirkninger.

Samtidig advarer han imod eventuelle forsøg på at indføre tvangsmedicinering og udtrykker undren over, at mange kristne «lever i frykt for et virus som Jesus vant seier over på korset for 2000 år siden».



Et debatindlæg, hvor en præst skriver, at han ikke vil vaccineres mod corona, har skabt stor debat i Norge.

Dette læserindlæg har vakt stor debat og mange protester, og Dagen har fået kritik for at give spalteplads til det.

I en lederartikel fra 12. januar kommenterer Dagen's chefredatør, Vebjørn Selbekk, sagen og skriver, at troen på Gud aldrig har stået i modsætning til at benytte sig af lægehjælp, medicin eller vacciner.

Samtidig understreger Vebjørn Selbekk, at præsten senere har beklaget sit ordvalg i en ny artikel. Her fastslår han, at han ikke er modstander af medicin eller vacciner, men derimod ville forsvare valgfriheden og opmuntre folk gennem de bibelvers, han citerede.

Som svar til Høyre-politikeren Lene Westgaard-Halle, som har udtalt, at Dagen slet ikke burde have trykt præstens indlæg - eller i det mindste burde have markeret det som vildledende, skriver Vebjørn Selbekk, at ytringsfriheden er altafgørende i et demokrati.

Derfor bringer avisen Dagen ofte indlæg, som ikke er i overensstemmelse med det politisk korrekte - og netop derved kan også eventuelle kontroversielle meninger møde modstand, forklarer chefredaktøren.

Bodil

20.000 emigrerede til Israel i 2020

Til trods for coronapandemien med nedlukninger og aflyste flyvninger emigrerede over 20.000 personer fra 70 lande til Israel i løbet af 2020. De første to uger i Israel blev tilbragt i isolation.

Det skriver CBN.News, som citerer organisationen The Jewish Agency for at kalde det store antal immigranter en opfyldt profeti.

"Det er en fantastisk ting, der er sket for os - 20.000 jøder immigrerede til staten Israel i løbet af pandemi-året - 20.000 mennesker, som var parate til at forlade alt midt i en udfordrende tid med global uro, for at opbygge et nyt liv i Israel," sagde Isaac Herzog fra Jewish Agency under et møde med nogle af de nye immigranters børn.

Omkring halvdelen af de nye immigranter kom fra tidligere Sovjetrepublikker, 3.120 kom fra Vesteuropa og 2.850 kom fra Nordamerika, heraf 2.550 fra USA, oplyser hjemmesiden.

- Der er ikke noget mere opløftende end at se disse skønne børn, som har gjort *aliyah* [immigreret til Israel] under dette vanskelige år. Jeg håber, COVID-19 snart vil være overstået for dem og deres venner, så vi må se den store bølge af immigranter fra hele verden, som vi venter på, og at disse nye *olim* får en nem integration og bliver modtaget med stor kærlighed, sagde Isaac Herzog

Israel forventer omkring 250.000 nye immigranter i løbet af de næste 3-5 år.

Bodil



Biblerne på digo ankom allerede i november. Foto: BTL

Fire sprog i Kenya får deres egen Bibel i 2021

I Kenya er der planlagt lancering af Bibler og Ny Testamenter til fire af de mere end 50 sprog, der tales i landet.

Landsleder i Wycliffe Danmark, Lene A. Nielsen, skriver om Bibelen på digo: "I det østlige Kenya og en del af Tanzania bor digo-folket. Omkring 99% af de 360.000 digoer er muslimer. I 2007 blev Ny Testamente på deres sprog udgivet. Nu er hele Bibelen på digo klar. De trykte bibler ankom til Kenya i december, og en planlægningsgruppe er nu i gang med at forberede lanceringen til den 20. februar."

Også tre andre oversættelser til små sproggrupper i Kenya er snart færdige. Det gælder Bibelen på duruma og Ny Testamente på hhv. ilchamus og chonyi, som ventes at blive lanceret i løbet af året.

Bodil

Jeg har tilgivet min mands morder

Aseneta mistede sin mand, fordi han blev myrdet ved en tilfældighed. Bagefter mødte hun morderen – og tilgav ham.

– Dagen begyndte som enhver anden. Jeg tog på arbejde tidligt om morgenen. Min mand Miroslav, som arbejdede som præst, havde fri den dag. Han besøgte sin bror, som bor i en anden del af Beograd, om eftermiddagen. Hen imod aften ringede Miroslav til mig for at sige, at han nu var klar til at tage hjem …

I bil tager turen en halv times tid. Da han ikke var kommet, efter at der var gået en time, ringede jeg til ham på hans mobil. Han tog den ikke. Jeg ringede derpå til hans bror og spurgte, om Miroslav var kørt, hvilket han bekræftede og sagde, at han var taget af sted for længe siden.

Fuld af bange anelser ringede jeg til politiet for at høre, om der havde været et uheld på strækningen. Man fortalte mig, at der ikke havde været noget uheld. På internettet kunne jeg læse, at en taxichauffør var blevet myrdet i nærheden af vores hus. Jeg ringede endnu en gang til politiet og spurgte, om Miroslav eventuelt opholdt sig på politistationen som vidne. Heller ikke det var tilfældet.

Efter en søvnløs nat henvendte jeg mig om morgenen til politiet for at melde min mand savnet. Mens jeg ventede, ringede en ven til mig og fortalte, at der ud over taxichaufføren var blevet fundet et lig mere, men jeg kunne ikke forestille mig, at det kunne være min mand.

På bænken ved siden af mig på politistationen sad en mand, jeg ikke kendte, og han havde hørt, hvad jeg sagde til min ven. Uopfordret rakte han sin mobil hen til mig og viste mig en artikel på nettet. Der stod den myrdede persons initialer og fødselsår. Det var de samme data som Miroslavs, og jeg rystede chokeret på hovedet.

Livsfarlig misforståelse

Hvad var der sket? Jo, en ung mand ville efter sigende sælge taxichaufføren en pistol. Mens de stod og afprøvede våbnet, kom det til en misforståelse, og den unge mand skød taxichaufføren. En øjeblik senere kom min mand kørende til stedet i sin bil. Da han fik øje på taxaen i vejgrøften og så en mand ligge på gaden, standsede han for at tilbyde sin hjælp. Da han kom nærmere, har han formodentlig set manden stå med pistolen i hånden eller den døde taxichauffør og er løbet sin vej. Men han nåede kun 150 meter væk, før han blev skudt ned bagfra.

Morderen stjal vores bil og flygtede. Da Miroslav ikke var blevet skudt ned umiddelbart ved siden af taxichaufføren, fandt politiet først hans lig dagen efter – og oven i købet helt tilfældigt.

> ***Jeg kunne simpelthen ikke fatte, at Miroslav ikke længere ville komme tilbage. Det var utroligt svært at skulle fortælle vores to døtre, at deres far var død.***

Jeg kunne simpelthen ikke fatte, at Miroslav ikke længere ville komme tilbage. Det var utroligt svært at skulle fortælle vores to døtre, at deres far var død.

Slægtninge og venner begyndte snart at indfinde sig hjemme hos os. Alle befandt sig i en tilstand af chok og græd og sørgede. Mens jeg sad sammen med dem, gled mit blik hen på familiefotografierne i stuen. Jeg var ked af det, men ikke rasende. Indvendigt var der en dyb følelse af taknemmelighed. Taknemmelighed over mit liv sammen med Miroslav.

Vi havde været gift i 18 år og havde haft et godt ægteskab. Vi havde investeret i vores ægteskab, elsket og respekteret hinanden, tilbragt meget tid sammen med at læse i Bibelen og bede. Jeg var taknemmelig for, at vi havde brugt vores tid sammen så godt.

Og mens jeg sad der, faldt der mig et bibelvers ind: ”Vi ved, at alt virker sammen til gode for dem, der elsker Gud, og som efter hans beslutning er kaldet” (Romerbrevet 8,28). Jeg vidste ikke, hvad der skulle være godt ved det, der var sket, men jeg måtte sætte min lid til Gud.

Så begyndte jeg at tænke over, hvordan jeg skulle klare mig med kun én løn, finde penge til børnenes skolegang og betale alle regningerne. Igen faldt bibelvers mig ind, som sagde, at Gud bekymrede sig om enkerne og de fattige.

Salmisten David udtrykker det således: *”Jeg har været ung og er nu gammel, men jeg har aldrig set en retfærdig forladt eller hans børn tigge om brød.”* (Salme 37,25). Mange negative og sorgfyldte tanker trængte sig på, men samtidig fyldte Guds ord mig med opmuntring og trøst.

Had eller medlidenhed

Den første nat efter Miroslavs død overnattede flere venner og familiemedlemmer hjemme hos os, men ingen af os kunne finde hvile denne svære nat.

Den efterfølgende aften læste jeg nyhederne på nettet og også en beretning om

Spar op til 90% på bøger
JANUARUDSALG
Glem dig selv og oplev nye dybder.
179 DKK 49,-
“Super god og medrivende bog, som jeg helt sikkert læser igen.” - Laila
249 DKK 99,-
En farverig Bibel til de helt små.
129 DKK 49,-
Politisk Spændingsroman #1
199 DKK 19,-
Bibelen, ægte læder, sort
999 DKK 500,-
Se alle tilbud på www.scandinavia.as
Lev livet inspireret



Modelfoto.

mordet. Mens jeg sad og læste, mærkede jeg, hvordan noget strømmede gennem kroppen på mig, fra hovedet og ned i fødderne, og fjernede den byrde af problemer, der hvilede på mig. Jeg fornemmede en stor lettelse, og fra da af kunne jeg sove fredeligt.

Da der var gået tre dage, skulle jeg hen på retsmedicinsk institut, hvor min afdøde mands krop var blevet obduceret. Der mødte jeg den myrdede taxichaufførs familie.

Vi hilste på hinanden, og de begyndte at tale om mordet, vrede og fulde af eder og forbandelser. Først i det øjeblik blev jeg bevidst om, at der fandtes en morder et sted, en person, som havde dræbt min mand. Hidtil havde jeg slet ikke tænkt så langt.

De forventede naturligvis også en reaktion fra mig. Mens jeg sad og lyttede til familien, mærkede jeg, hvordan der var noget i mig, der protesterede. Jeg kunne og ville ikke reagere som dem. Jeg tænkte: *Hvad er det modsatte af had? Det er kærlighed! Hvad er det modsatte af gengæld? Det er tilgivelse!*

I tankerne hørte jeg ekkoet af et enkelt ord igen og igen: *"Tilgiv, tilgiv."* Og derpå sagde jeg højt: "Jeg har tilgivet."

Alle kiggede forundret på mig. Ingen sagde noget. Jeg var også selv forbavset. Jeg forlod lokalet og spurgte stille Gud: "Hvornår har jeg så tilgivet?" Jeg erkendte, at tilgivelse er min tilgang til livet, også selvom mine følelser kan virke modstridende.

Gud havde givet mig styrke til at tilgive og til at sige det højt. Ved at tilgive morderen overlod jeg til Gud, hvad der videre skulle ske med ham. Det betyder ikke, at jeg ikke følte sorg, heller ikke, at jeg ikke savnede min mand. Og jeg ved, at tilgivelse ofte er en proces.

Ved at tilgive morderen overlod jeg til Gud, hvad der videre skulle ske med ham. Det betyder ikke, at jeg ikke følte sorg, heller ikke, at jeg ikke savnede min mand.

Møde med gerningsmandens familie

Nogle uger senere voksede ønsket i mig om at møde gerningsmandens familie. Jeg var klar over, at de befandt sig i en svær situation – udstødte, uden håb, uden Gud. Jeg vidste, at vi ikke var de eneste ofre. Hvor forfærdeligt måtte det ikke alt sammen være for gerningsmandens familie?

Jeg ville lære dem at kende, men var samtidig bange for det. Gud opmuntrede mig med sit ord om, at kærlighed fortrænger al frygt. Jeg aftalte en dato for at mødes og gik ikke alene derhen.

Ved vores første møde havde vi kun få ord at sige hinanden, men til gengæld var luften tæt af følelser. Morderens familie skammede sig, græd og undskyldte over for mig. Vi kunne skridt for skridt slappe lidt mere af, og jeg begyndte sammen med dem, der var med mig, at fortælle om den kærlighed, Gud viser os gennem Jesus, og om, at Gud tilgiver enhver, som angrer.

Familien kunne ikke begribe, hvordan vi, som havde mistet en, vi holdt af, kunne bekymre os om dem.

Vi fortalte dem om håbet og om troen på det evige liv, og at vi ved, at vi en dag vil være sammen med min mand igen. Vi forklarede dem, at døden ikke er det værste, der kan ske her i livet, men kun er en overgang fra livet her på jorden til evigheden. Jeg nærer fast tillid til, at jeg engang at være sammen med Jesus i himlen og dér vil se min mand igen.

Nogle måneder senere begyndte retssagen. Morderen tilstod misgerningen, og herefter gik det hurtigt med at få fældet en dom. Under retsmøderne var der altid en fra menigheden til stede for at bede sammen med os. Vi benyttede ventetiderne til at tale med taxichaufførens og morderens familier og trøste dem. Politibetjentene, som skulle hindre, at der opstod tumulter mellem os, var tavse tilskuere til, at vi talte sammen i al fredsommelighed.

Allerede ved det første retsmøde bad min mands morder mig om tilgivelse. Hans forsvarer havde fortalt ham, at jeg havde tilgivet ham. Jeg kunne se manden roligt ind i øjnene.

Under retsmøderne følte jeg mig som i en scanner. Hele min adfærd blev fulgt af statsadvokaterne, dommeren og juryen. Alle betragtede mig indgående – denne sælsomme kvinde, som tilgav sin mands morder – og de talte med hinanden om mig.

Døden har ikke det sidste ord

På den sidste dag i retten skulle jeg komme med en afsluttende bemærkning.

Selvom alle de tilstedeværende kendte min indstilling, var jeg nervøs. Nervøs for, hvad alle de tilstedeværende ville tænke, og nervøs for, at min holdning ville blive tolket forkert. Men Gud skænkede mig sin fred.

Denne dag kunne jeg offentligt stå frem og fortælle om mit ægteskab, om min

Efter at udsendelsen var blevet vist i nationalt fjernsyn, fik vi tilbagemeldinger fra mennesker, som fortalte, at vores historie havde hjulpet dem til at tilgive.

sorg og om den smerte, som jeg med tabet af min mand, tabet af mine børns far, måtte gennemleve.

Jeg kunne fortælle om min tro på Jesus Kristus, som giver mig håb om det evige liv, den tro, som gjorde det muligt for mig at tilgive morderen. Det kunne jeg ikke klare alene, men behøvede Guds hjælp til det. At jeg havde tilgivet den unge mand betød naturligvis ikke, at han skulle gå fri for straf. Han blev idømt tredive års fængsel.

"Jeg vil hele dit hårdt sårede hjerte."

Da jeg nogen tid senere talte med Gud i bøn, syntes jeg, jeg kunne høre ham sige: *"Jeg vil hele dit hårdt sårede hjerte."*

Efterfølgende græd jeg i timevis og mærkede til sidst en ny frihed. Gud lovede mig, at han altid ville være med mig, at han ville være min hjælp, mit skjold og min støtte.

Jeg forstod det i dette øjeblik kun teoretisk og havde ikke fantasi til at forestille mig, hvordan det praktisk skulle udmønte sig. Men det er virkelig sket, og det er jeg taknemmelig for. I dag, to år senere, kan jeg se, at Gud er trofast. Han har ikke svigtet os undervejs på nogen måde.

I landsdækkende tv

Nogen tid efter domfældelsen fik jeg en opringning fra en kendt tv-vært. Hun sagde, at hun havde hørt om vores historie og gerne ville mødes med mig. Her foreslog hun, at hun ville lave en udsendelse under temaet tilgivelse sammen med os.

Hun talte om, at ordene "tilgiv mig" er fremmede for mange mennesker, at mange slet ikke forstår, hvad de betyder. Vores oplevelse ville være en god anledning til at tale om tilgivelse på baggrund af en sandfærdig historie.

Det var en rigtig god idé, syntes jeg – men ikke med mig som hovedperson! Min første tanke var: *Det kan jeg ikke!*

Tv-værten havde ikke travlt. I den følgende tid arbejdede Gud i mig og viste mig, at jeg skulle tage imod tilbuddet.

Efter megen bøn og med venners hjælp fik mine døtre og jeg mod og styrke til at deltage i optagelsen af udsendelsen.

Efter at udsendelsen var blevet vist i nationalt fjernsyn, fik vi tilbagemeldinger fra en række mennesker, som fortalte, at vores historie havde hjulpet dem til at beslutte sig for at tilgive.

Ja, Gud tilgiver os, når vi beder ham derom, og han hjælper os med at tilgive andre.

Jeg er taknemmelig for, at jeg i de forløbne to år har fået lov at tale med en række kvinder og har set, hvordan Gud har givet dem mod og styrke til at tilgive.

Med min mands død er vores tjeneste i Guds navn ikke ophørt, tværtimod. Fremover vil vi også tjene mennesker gennem den situation, vi nu befinder os i. Således giver vi en lille bid af den godhed og nåde videre, som Gud hver dag skænker os ved at sørge for vores behov.



***Aseneta Cvorovic** har sammen med sine døtre Sonja og Nina medvirket med foredrag ved kvindemøder og på konferencer for at fortælle deres historie. Navnet Aseneta betyder "Hun tilhører sin Far". Navnet findes i Bibelen i 1. Mosebog 41,45.*

Denne artikel blev første gang bragt i magasinet Lydia 3/2017.

JANUAR-TILBUD*

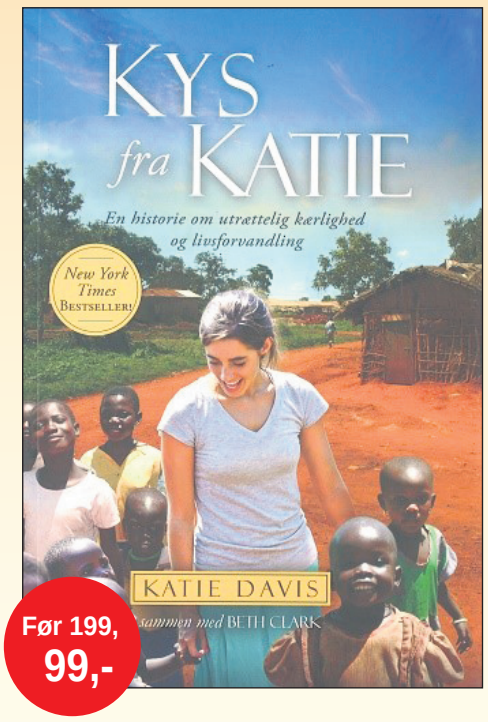

Før 199,
99,-

Katie opgav rigdom



Den utrolige beretning om Katie Davis, der som 19-årig opgav sit privilegerede liv i USA for at virke blandt fattige piger i Uganda. Som 23-årig havde hun adopteret 13 af dem...

Læseren inviteres her med på en radikal kærlighedsrejse hen ad de røde jordveje i Uganda. Du vil le og græde sammen med Katie, når hun følger Jesus ind i det umulige og finder glæde og skønhed under støvet.

Katie, som bogen handler om, rejser som 18-årig på en missionstur til Uganda i sommerferien inden sit sidste år i skolen. Her bliver hun fuldstændig grebet af Ugandas folk og ved, at hun må rejse tilbage og tage sig af de mennesker, hun har mødt. Hun taler ikke sproget og kender kun én person. Hun tager af sted uden forældrenes forståelse, hun gør det forbi med sin forlovede og må desuden tage afsked med sin bror og venner.

I bogen fortæller Katie om den udfordring, det er at rejse ud uden opbakning fra hendes omgivelser, hun fortæller om alle de mennesker, hun møder på sin vej og hvordan Gud viser hende, hvordan hun kan stoppe op for den enkelte og vise dem Guds kærlighed.

344 sider. Paperback. Normalpris 199 kr. TILBUD - 99 kr.

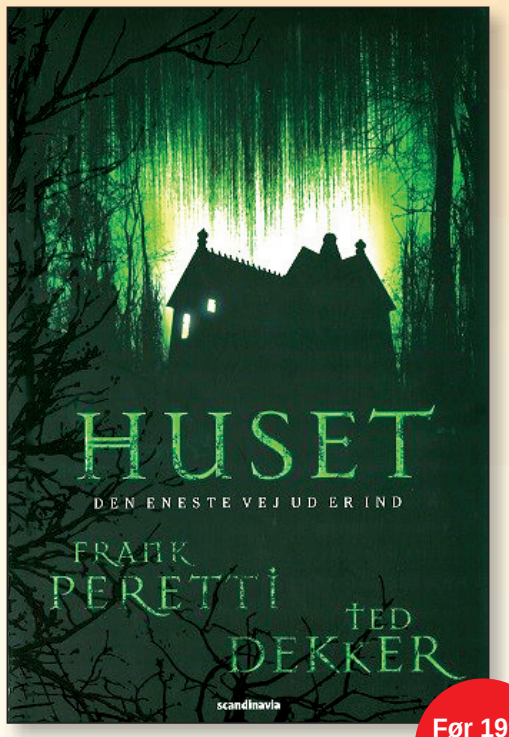

Før 199,-
79,-

EVNEN - FANTASY-SERIE FOR UNGE



TILBUD!
Hele serien
300,-



Vibeke Binderups eventyr om Peter, Sofie, Sebastian og Johanne fortsætter:

I **EVNEN 2 - Mørkets forklædning** møder venner nu mørket i en uventet forklædning. Atter må de stå sammen og bruge deres evner.

I **EVNEN 3 - Mørkets hævn** er der gået nogle år, da en gammel ven har brug for hjælp, og en gammel fjende slår til pøny. Kan de 4 venner bruge evnerne igen, eller skal der nye kræfter til?

Forestil dig nogle unge, der opdager, at de har en særlig evne. De bliver ført sammen og kommer ind i en kamp mod onde kræfter...

Peter, Sofie, Sebastian og Johanne har umiddelbart ikke meget tilfælles. De er ikke lige gamle og hænger ikke ud med de samme kammerater. Men de har hver især en særlig evne, som er ved at tage pippet fra dem..., indtil de finder sammen og finder ud af, hvordan disse evner fungerer. Og hvad de skal bruges til...

TILBUD: Pr. stk. 148,- HELE SERIEN 300,-

Huset

Spændingsroman af Frank Peretti og Ted Dekker

Ét spil. Syv spillere. Tre regler. Spillet slutter ved daggry.

Det er vilkårene i denne overnaturlige thriller af to af de bedste thrillerforfattere til dato. Da Jack og Stephanies bil bryder sammen på en afsides vej i Alabama, finder de ly i Wayside Inn - et faldefærdigt hus, der viser sig at være et rædselskabinet for dem og de øvrige overnattende gæster, hvor en tilsyneladende galning er ved at drive dem til vanvid med sine spilleregler.

441 sider. Normalpris kr. 199,-

PORTO:
Kun 29 kr.
på alle ordrer i Danmark

*Gælder til og med 31.01.21, så længe lager haves

GUDS DESIGN FOR SEX - Lær dit barn om køn, relationer og sex - spar 80%



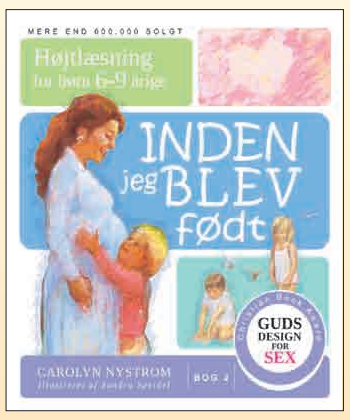





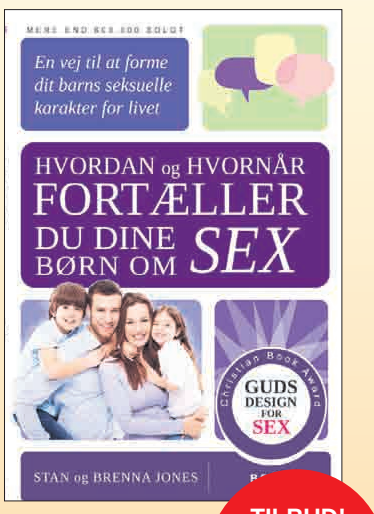

Guds design for sex-serien hjælper forældre med at etablere et bibelsk syn på seksualitet i hjemmet.

Forældrevejledningen og fire aldersrelaterede bøger gør det muligt for familier at udvikle en sund dialog om seksualitet. De giver børn grundlaget for sandhed og viden, de har brug for, når de uundgåeligt bombes med forvirrende og potentielt skadelige informationer om sex.

KØB HELE SÆTTET OG SPAR OVER 80% (Normalpris Kr. 1630,-) Tilbuddet gælder i januar så længe lager haves.

Sættet består af 5 bøger: 1. Historien om mig - Højlæsning for 4-6 årige. 2. Inden jeg blev født - Højtlæsning for 6-9 årige. 3. Hvad er så vigtigt - hvorfor går Gud op i sex? For 10-12 årige. Ansigt til ansigt med kendsgerningerne - sandheden om sex og dig. For 12-15 årige. Hvordan og hvornår fortæller du dine børn om sex - Forældreguide.
Læs psykolog Carrie Lautrups anmeldelse i Udfordringen uge 25-2020.

TILBUD!
Hele serien
300,-

Udfordringen, Jernbanegade 1, 6070 Christiansfeld - bestil på Hosianna.dk eller tlf. 74 56 22 02

Villy Thorup faldt om, mens han delte jule-aviser ud

Mange læsere kender den hjælpsomme og hyggelige kunsthåndværker og graver. Hvert år delte han trofast Påskens og Julens Udfordring ud. Men i år skete der noget uventet.

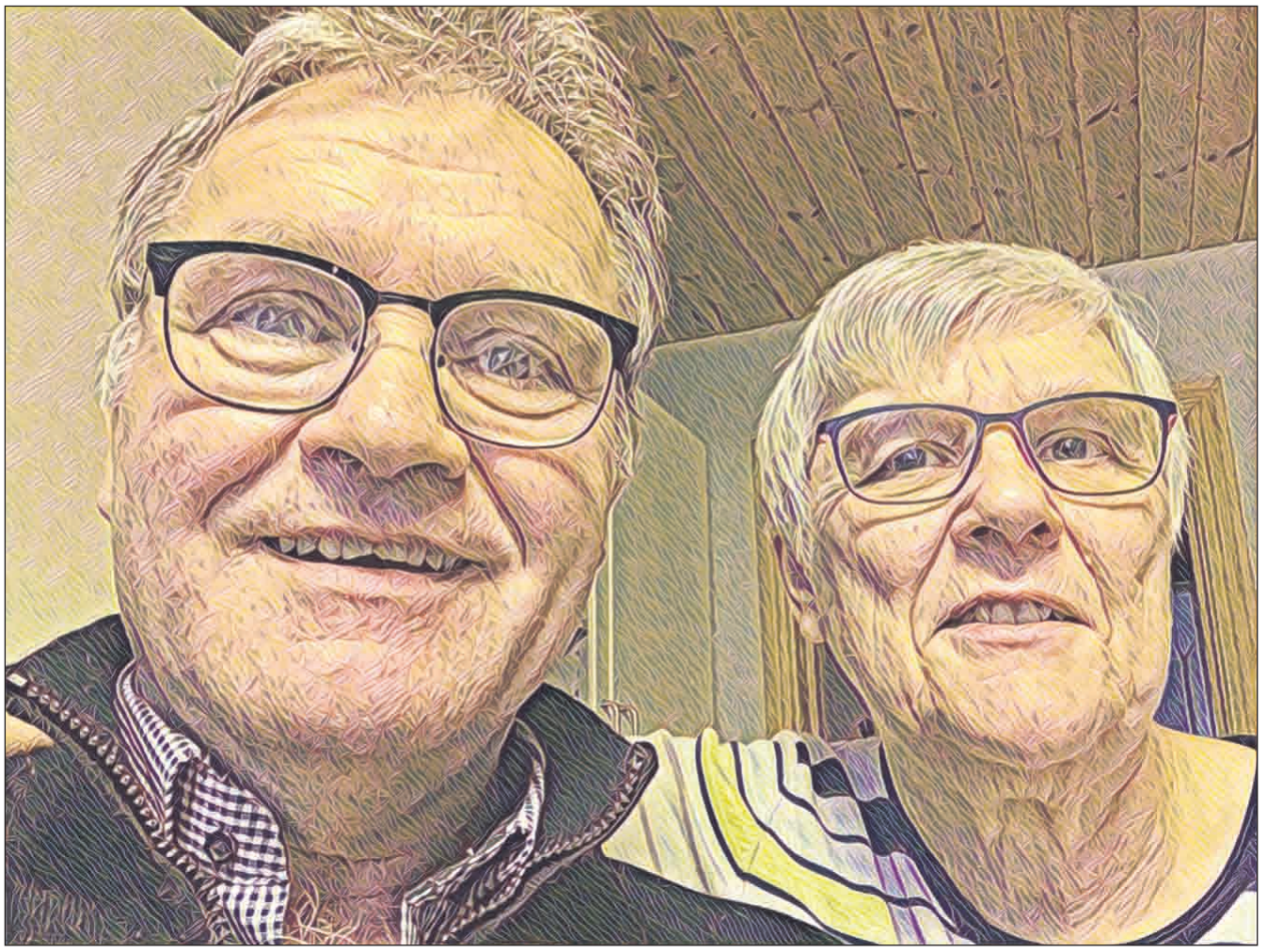

Villy var oprindeligt kunsthåndværker og havde kreative gener. Han kunne derfor rigtig godt lide dette billede, som han havde kørt gennem fotobehandling på computeren og tilføjet nogle ekstra effekter. Det er venligst udlånt af Inga.

Af Henri Nissen

Torsdag 3. december fandt Villy sin gamle cykel frem og trak i gummistøvlerne, og ville forsætte med at dele jule-Udfordringen ud. Han var kun kommet ca. 2 km fra sit hjem i Øster Lindet sogn, da han væltede på vejen og blev liggende - cyklen i den ene side og ham i den anden...

Der fandt nogle folk ham og fik ringet til Villys hustru Inga.

Da Inga spurgte, hvorfor han ikke forsøgte at rejse sig, svarede han, at han tænkte "Nu kan det hele også være lige meget".

Så var Inga godt klar over, at der var noget helt galt.

Altid hjælpsom

Villy havde i november været noget nedtrykt uden at kunne sige, hvad det var. Han syntes bare, at han ikke havde det så godt, og at det var lidt besværligt for ham, at han skulle løbe en del på toilet, især når de var på "tøjtur" - tøjindsamling med Dansk Balkan Mission, hvor han hjalp meget til, da han gik på efterløn som 60-årig.

Men han forsatte med at hjælpe Balkanmissionen, selv om han ikke havde det godt.

I uge 48 var han således på tøjtur mandag, han hentede tøj ved Røde Kors torsdag, fredag var han på ladet af lastbilen med til at pakke varer til Rumænien.

– Han var noget tavs i de dage ved Balkanmissionen og også herhjemme. Men nu skulle vi lige have delt jule-Udfordringen ud, brugte han som undskyldning for ikke at ville til læge, fortæller Inga.

Mandag i uge 49 var han igen på tøjtur, tirsdag eftermiddag hentede han aviserne hos Udfordringen og cyklede rundt med nogle af aviserne i nabolaget, men hans el-cykel gik i stykker.

– Onsdag var vi Fredericia for at hjælpe min søster med at hænge billeder op og samle et skrivebord. Torsdag fandt Villy sin gamle cykel frem og trak i gummistøvlerne og ville fortsætte med at dele jule-Udfordringen ud. Men han nåede som nævnt kun ca. 2 km fra hjemmet, før han faldt af cyklen og blev liggende.

Hvad er der galt...?

– Vi tog til lægehuset, der sendte ham i ambulance til Esbjerg. Alle de prøver, de tog var i orden, blodtryk, ingen infektion osv, så vi tog hjem igen.

Dagen efter tog vi til lægehuset igen, da det ligesom ikke kunne passe, at han ikke bare havde rejst sig og var gået hjem.

Lægen konstaterer, at der ikke var en indsnævring af prostata. Lægen sendte besked til Esbjerg Sygehus om, at de hurtigst muligt skulle se på Villy, fortæller Inga.

Læge: Kun kort tid tilbage

Om mandagen var han til undersøgelse på neurologisk afdeling i Esbjerg, hvor overlægen sagde, at hun ikke ville lægge skjul på, at det kunne skyldes galopperende kræft.

Om torsdagen var det MR-scanning, der viste at der var en kræfttumor mellem pandepladerne.

– Vi var i Odense, men det var ikke noget, de kunne operere. De sagde, at tidshorisonten var 3-6 måneder, og at kemo måske kunne give lidt længere tid, hvilket jeg fravalgte, for at han ikke skulle have det dårligt med kemo i de få uger, der kunne være tilbage., fortæller Inga.

– Villy kunne på det tidspunkt ikke selv give udtryk for, hvad han mente, så jeg har skullet gætte og tage stilling. Det var tumoren, der var årsag til, at han ikke kunne mærke, når urinen gik, og at der var en hurtig personlighedsændring. Han kunne ikke finde ud at bruge sine fjernbetjeninger osv. Så i løbet af nogle få dage havde jeg fået en gammel mand, konstaterer Inga.

Villy tilbragte nu al tid derhjemme, og det gik hurtig ned ad bakke. Fra nytårsdag lå han i en hospitalsseng i stuen, og der var hjemmehjælp på flere gange om dagen. Villy kunne ikke synke og fik derfor næsten ikke vand og mad i 8 dage.

Hjem til Jesus

– I lørdags den 9. januar kl 18 fik han lov at gå hjem til Jesus. Jeg er taknemmelig for, at han så hurtigt fik lov at dø, og at vi har kunnet have besøg herhjemme af rigtig mange. Der har været rigtig mange, der har bedt for os, hvilket har båret os, fortæller Inga, der meget pludseligt blev enke, næsten kun en måned efter, at Villy blev syg.

Midt i sorgen er det en stor trøst, at hun og Villy troede på, at der er et liv efter døden.

Begravelsen foregik fredag på Jels kirkegård, hvor Villy i godt 16 år arbejdede som graver.

Ganske vist boede de i Øster Lindet sogn, og de havde løst sognebånd til Bevtoft og Skrydstrup Sogn, hvor de var glade for at høre sognepræst Peter Glistrup og mødes med menigheden der.

– Jeg ville imidlertid gerne, at han blev begravet på Jels Kirkegård, hvor han har arbejdet så mange år.

Så begravelsen blev holdt ud fra Jels Kirke med Peter Glistrup som præst. På grund af corona kunne kun søskende, venner og balkanchaufførerne deltage.

Hjælpsomhed førte også til ægteskab

Villy og Inga mødte hinanden i Luthersk Missions Ungdom i Aarhus i 1975.

Den altid hjælpsomme Villy var "så letsindig", som han sagde, at hjælpe Inga med noget ungdomsarbejde for nogle drenge hjemme hos hende i Brabrand. Venskabet udviklede sig, og de blev gift den 30. april 1977.

Villy var født i Storvorde udenfor Aalborg på et mindre husmandssted. I sommerferierne arbejdede han i Vildmosen med at vende tørveklyner.

Kunsthåndværker blev fyldt med Helligånden

Allerede som 17-årig tog han til Kolding på kunsthåndværkerskolen, men følte sig for ung og sprang fra undervejs.

– Men alligevel kom tiden i Kolding KFS og møderne i kælderen hos Leif og Kirsten Nørgaard til at betyde alt for hans åndelige liv. De var nogle unge, der tog op på Risskov Badehotel, hvor han fik Helligåndens gave.

Det var i begyndelse af 70erne, hvor en karismatisk vækkelse berørte mange i Danmark.

Villy havde forskellige små jobs i tiden efter kunsthåndværkerskolen, bl.a. på Rockwool, hvor han boede hos præsteparret Magda og Hans Krarup på Bastrup Mark, lige da Krarup blev pensionist fra Skanderup Kirke.

I 1972 kom Villy til Civilforsvaret i Haderslev for at aftjene sin værnepligt. På det tidspunkt var der en særordning, som betød, at man kunne tage på højskole efter militærtjenesten. Og Villy tog på Luthersk Missions Højskole i Hillerød i efteråret 1973. Dengang var der tæt på 100 på hvert hold.

På sømandshjem

Efter højskolen hjalp Villy på Sømandshjemmet i Skagen i 16 mdr., hvorefter han fortsatte til Sømandshjemmet i Århus.

Det var her, han mødte Inga og blev gift.

Her kom han også i forbindelse med en malermester og kom i lære som maler.

Men Villy tænkte tilbage på den specielle tid i Kolding, hvor han havde oplevet så meget med Gud. Han ville gerne tilbage, og de flyttede derfor til Jordrup udenfor Kolding, hvor han den første tid arbejdede som malersvend i Lunderskov.

Quo Vadis

Fordelen ved at bo tæt på Kolding var, at de nu kunne være med i det arbejde, der foregik ud fra Quo Vadis. Det var et kristent hjælpeccenter, som var oprettet af bl.a. Kirsten og Leif Nørgaard, som han kendte, og to andre par fra denne bibelgruppe, Christa og Johannes Søndergaard og Ingrid og Hans Christian Bjerre.

Hver måned var der "Pris herren"-aftener med spændende talere, lovsang og fællesskab.

Mange alkoholikere, narkomaner, kriminelle og andre med store problemer blev hjulpet i det kristne Quo Vadis.

Snart blev der brug for et sted, hvor de mennesker, der var blevet hjulpet, kunne udsluses i samfundet, uden at de faldt tilbage i deres gamle miljøer.

Ved et mirakel fik Quo Vadis næsten foræret et tidligere bordel i Klostergade, som kommunen ville rive ned, fordi ejendommen var dårlig. Men en masse frivillige gik nu i gang med at renovere den store ejendom.

Fra maj 1980 var Villy som håndværker med til istandsætte Klostergade med værelser og cafe m.v.

Vejen Højskole Kibbutz

Kort efter var folk fra Quo Vadis med til at starte Vejen Højskole Kibbutz i en bygning, som Ungdom Med Opgave tidligere havde haft.

Villy blev udlånt og hjalp bl.a. med at male forstanderboligen.

Sammen med Svend Nissen og Johs. Laursen var Villy med til at flytte en stor barak fra Als til Vejen, hvor den blev meget brugt - ikke blot til højskole, men til mødesal for mange møder.

Efter denne tid forsøgte han sig først som selvstændig maler, men der skulle lidt flere penge i kassen. Da hans morbror og farbror var gravere, tænkte han, at det kunne han da altid blive.

Han startede derfor op i 1983 som gravermedhjælper ved Randbøl Kirke. Da graverstillingen blev ledig i Jordrup, startede han som graver der i 1986.

Aktiv i kirken

Fra kælderen i Kirsten og Leif Nørgaards hus i Kolding kendte han også det hjemvendte missionærpar Grethe og Hans Jacob Krarup, som havde været i Liberia. De var nu blevet præstepar i Jels.

Da en stilling som graver her blev ledig i 1994, søgte Villy og fik den. Og parret deltog i alle de aktiviteter, der foregik her i en åndelig glansperiode.

Selv om Villy gik på efterløn som 60-årig, fortsatte han med at arbejde frivilligt hos Dansk Balkan Mission, både som chauffør på tøjture og som håndværker i forbindelse med de forskellige multihuse, der blev bygget fra 2011 i Rumænien.

Han havde også et stort ønske om at tage med Udfordringen op på Ararats bjerg for at se resterne af Noahs Ark.

Desuden delte han hvert år op til tusind juleaviser ud i sit område. For han ønskede, at andre også skulle vide, hvorfor vi holder jul og lære Jesus at kende.

Julen 2020 blev hans sidste tur. Nu er han forfremmet til evigheden.

Nu bliver over 340 millioner af verdens kristne forfulgt

Nordkorea har 20 års jubilæum som nr. 1 blandt de nu 12 lande med "ekstrem forfølgelse". De øvrige lande på listen har "meget alvorlig forfølgelse", og yderligere 24 lande er med på bekymringslisten hos Open Doors.

Af Open Doors Danmark

Antallet af forfulgte kristne tordner opad. Open Doors' World Watch List 2021 viser, at flere end 340 millioner kristne er ramt af forfølgelse og diskrimination. Det er 30 millioner flere end for et år siden – og 90 millioner flere end for tre år siden.

World Watch List er en oversigt over de lande, hvor forfølgelsen er værst. I år er der 74 lande på listen.

"Det er umådelig trist læsning. På trods af at en lang række lande – herunder Danmark – har haft øget fokus på problemet, stiger antallet af forfulgte kristne voldsomt for år til år," konstaterer René B. Ottesen, generalsekretær i Open Doors Danmark og Færøerne.



Egyptiske kvinder i bøn. Egypten er det 16. værste land for kristne. Her kan muslimer udøve vold mod kristne uden at bliver retsforfulgt. Foto: Open Doors.

Nigeria topper listen med flest dræbte

Toppen af listen markerer et trist 20-årsjubilæum for **Nordkorea**, der siden 2002 har fastholdt placeringen som verdens værste land at være kristen i.

Nigeria er eneste nye land i topti, idet landet er rykket frem som nummer ni efter sidste års placering som nummer 12.

"Årsagen til dette er, at landet i stadig større grad hærges af militant islamisme, og dermed fastholder landet sin blodige førsteplads på listen over lande, hvor flest kristne bliver slået ihjel for deres tro – flere end 3.500 alene det seneste år, oplyser René B. Ottesen.

Sudan - en god nyhed

Årets gode nyhed i den øvre ende af listen er **Sudan**, som er rykket ud af topti og ned som nummer 13. Landet er inde i en positiv udvikling og ser ud til at gøre alvor af at skabe et friere samfund – således har man blandt andet skrevet sharia ud af landets forfatning og derudover oprettet en særlig enhed til fremme af religions- og trosfrihed.

Islamismen tromler frem syd for Sahara

Sudan er dog undtagelsen. Generelt er militant islamismes fremmarch i Afrika – særligt syd for Sahara - i disse år som en rullende snebold, der vokser sig større og større.

Din kirke eller din Gud kan sørge for dig, fik de ofte at vide – og samme oplevelse havde kristne fra adskillige andre lande i Asien og Afrika.

"Denne tendens er desværre kun blevet forstærket af coronapandemien. En række landes sikkerhedsstyrker og politi har brugt så mange ressourcer på at håndhæve coronarestriktioner, at der mere eller mindre har været frit slag for militante grupper," siger René B. Ottesen.

Dertil kommer, at pandemiens katastrofale følger for økonomi og sundhedsvæsen har fået unge arbejdsløse til at bruge deres energi på etniske og religiøse konflikter frem for på den praktisk talt håbløse opgave at prøve at finde et arbejde.

Kombineret med militante ekstremister, som udnytter skrøbelige regeringers manglende handlekraft, er dette en dødelig cocktail, der har fået volden mod kristne til at stige mere end 30 procent.

Eksempelvis har flere kirker i Burkina Faso været udsat for bombeangreb med adskillige dræbte til følge, og Boko Haram og dets allierede har det seneste år stået bag flere end 400 tilfælde af vold i det nordlige Cameroun – en stigning på 90 procent i forhold til året før.

Corona forstærkede forfølgelsen

Det var ikke kun i Afrika, at den globale sundhedskrise forstærkede de dårlige vilkår, som udsatte og sårbare grupper - herunder forfulgte kristne - lever under.

"Af de flere end 100.000 kristne indere, som modtog nødhjælp fra Open Doors' partnere i forbindelse med coronapandemien, kunne otte ud af ti fortælle, hvordan de var blevet nægtet adgang til at få nødhjælp fra myndighederne.

Din kirke eller din Gud kan sørge for dig, fik de ofte at vide – og samme oplevelse havde kristne fra adskillige andre lande i Asien og Afrika," fortæller René B. Ottesen.

I **Indien** frygter de kristne også, at nogle af de sundhedsapps, som regeringen har lanceret i forbindelse med Corona, vil blive misbrugt til at indsamle data omkring dem i forhold til deres religiøse adfærd. Samme bekymring har man i **Kina**, hvor myndighederne i kampen mod Corona har gjort massivt brug af overvågning af borgernes adfærd – både digitalt og i den fysiske virkelighed.

Sidstnævnte skete især ved hjælp af de flere end 575 millioner overvågningskameraer, mange med software til ansigtsgenkendelse, som er sat op over hele landet.

Kvinder er særlig hårdt ramt

Coronapandemien har også ramt de kvinder, som i deres familie står helt alene med den kristne tro.

Fra den ene dag til den anden var de som følge af coronarestriktioner og -udgangsforbud tvunget til at opholde sig hjemme sammen med den nærmeste familie, som ofte er dem, der er mest fjendtlige over for kvindernes tro.

Det betyder, at antallet af rapporter om hjemlig, psykisk vold og andre overgreb på kvinder er skudt i vejret. Det samme er antallet af meldinger om kidnapninger, tvangsomvendelser og tvangsægteskaber blandt kristne kvinder og piger.

"I forvejen er kristne kvinder mange steder dobbelt sårbare – dels forfølges de på grund af deres tro, og dels undertrykkes de på grund af deres køn. Vold og voldtægt, tvungne ægteskaber, rejseforbud, tvungne aborter samt forbud mod at tage et job, er blot nogle af de ting, som de udsættes for," forklarer René B. Ottesen og uddyber:

"Et tvungent ægteskab er en meget effektiv måde at isolere en kvinde på. Hvis en kristen kvinde tvinges til at gifte sig med en muslim, som der er talrige eksempler på i forbindelse med Boko Haram og Islamisk Stat, bliver kvinderne isoleret fra deres kristne fællesskab, og de bliver en del af den muslimske mands storfamilie, hvor den sociale kontrol er meget omfattende."

For kvinderne kan der til de ydre synlige overgreb tilføjes oplevelser af skam, isolation, diskrimination og sorg.

Øget vold i Tyrkiet og Latinamerika

Rusland og Tyrkiet er de eneste europæiske lande på World Watch List 2021. I Tyrkiet finder en bekymrende udvikling sted, idet landet er rykket 11 pladser frem på listen og lige netop kniber sig ind i top-25.

Årsagen er øget vold. Siden det mislykkede kupforsøg mod Tyrkiets præsident Recep Tayyip Erdogan i 2016 er en islamistisk og nationalistisk agenda blevet langt mere åbenlys, hvilket har resulteret i en atmosfære af hadtale og voldelige aktioner rettet mod minoriteter som armenske og græsk-ortodokse fællesskaber.

Også i Latinamerika er volden steget. Som hos landene syd for Sahara er årsagen i høj grad, at myndighederne har været travlt optaget af at bekæmpe Corona, hvilket har givet større spillerum til narkobander og andre kriminelle. Sidste år var fire lande fra området på listen – Cuba, Nicaragua, Mexico og Colombia. I år er Honduras og El Salvador kommet til.

"Præster og andre kirkeledere, som i kraft af deres kirkelige arbejde de facto modarbejder de kriminelle, bliver udsat for røverier, overfald, afpresning og drab. I El Salvador bruger banden "MS13" derudover voldtægter som våben – hvilket de i stigende grad retter mod præstedøtre for på den måde at ramme hele familien," siger René B. Ottesen.

Dataindsamling

* Perioden, der er indhentet data fra, er den 1. oktober 2019 til den 30. september 2020.

Dataindsamlingen har været delvis begrænset af Covid-19-pandemien, men gennem brug af digitale værktøjer samt ekspertundersøgelser er det Open Doors' vurdering, at World Watch List også i 2021 opretholder sin vante kvalitet og pålidelighed.

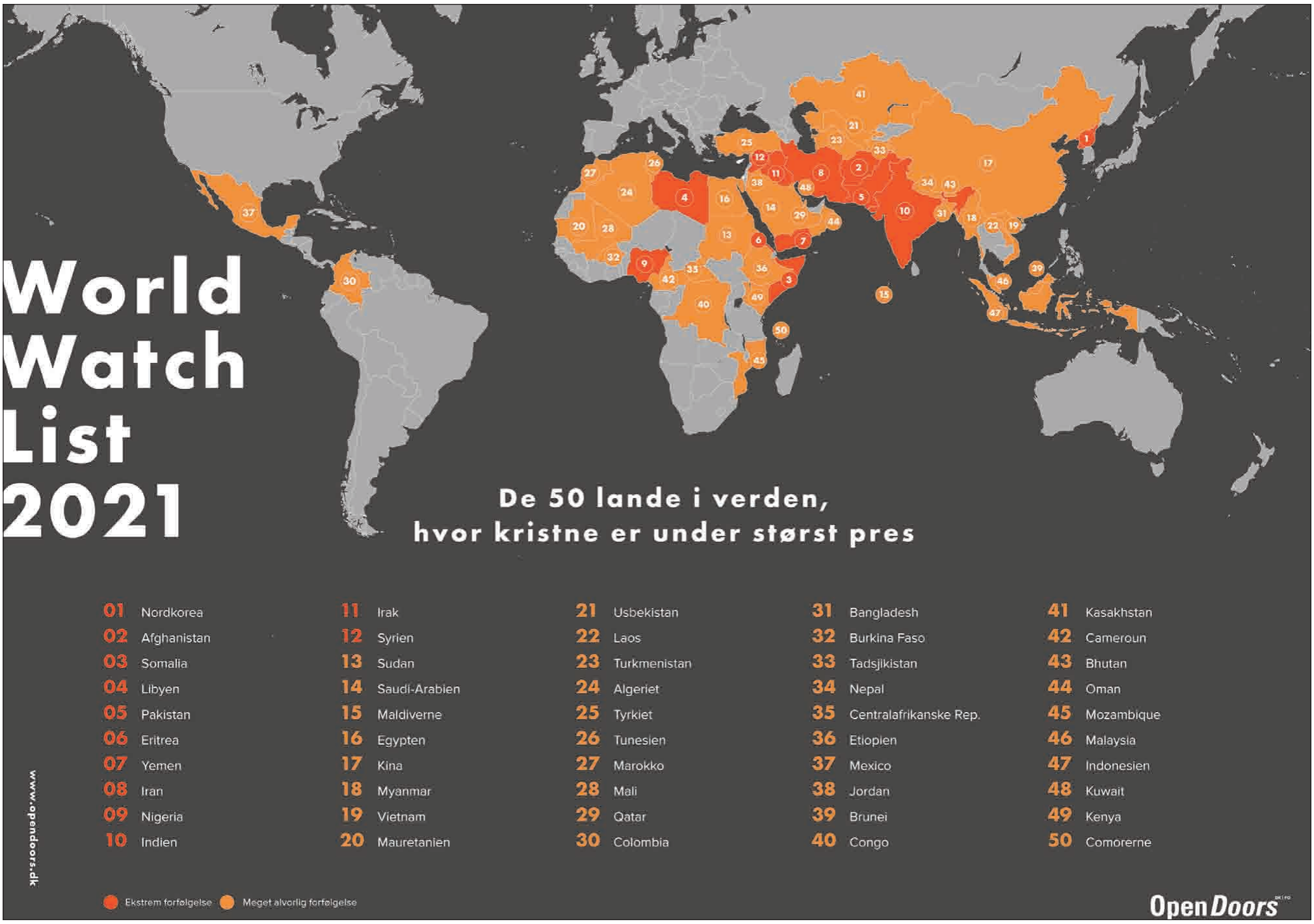

Verdensranglisten 2021 har 12 lande markeret med rød farve, hvor der foregår "ekstrem forfølgelse" af kristne. De øvrige 38 lande markeret med orange farve har "meget alvorlig forfølgelse"

Spørgsmål til Verdensranglisten 2021

René Ottesen, Golriz Ghozati og "Tuba" besvarede deltagernes spørgsmål under lanceringen den 13. januar.

Fortsat fra side 5:

Nagorno-Karabakh

To af deltagerne i lanceringen af verdensranglisten spurgte til situationen i Nagorno-Karabakh.

Hvorfor er Aserbajdsjan ikke med på listen?

- Ved det ikke. Måske er scoren fra de kristne ikke høj nok. Men Aserbajdsjan er med i de 74 lande som nr. 61. Det er også en politisk situation. Men der har været langt flere hændelser i de første 50 lande.

Forbedret situation

Er religionsfriheden blevet forbedret nogen steder?

- Ja, i Sudan. Her har kristne fået mere frihed i forbindelse med en "frihedsbevægelse" i landet.

Er der historier til inspiration fra lande, der har bevæget sig den rigtige vej på listerne?

- Kun få er så udtalte som det, vi ser i Sudan lige nu. Men der skal være plads til at fortælle de gode nyheder.

- Det er sjældent, at staten direkte udfører forfølgelsen. I Egypten er det fx. ikke regeringen, der angriber kristne, det gør muslimerne. Men de bliver ikke krævet til regnskab for det.

I Indien forudsættes det, at enhver inder er hindu. Der er ofte naboer, der angriber de kristne.

Forværring siden 80'erne

Er situation for kristne blevet bedre eller værre i tidens løb?

- Der er sket en markant stigning i forfølgelser siden slutningen af 80'-erne. Men indsamlingen af data er også blevet forfinet og tydeligere, idet Open Doors samarbejder med akademikere. Budskabet er, at antallet af kristenforfølgelser forstærkes.

Nordkorea

Hvordan er situationen i Nordkorea?

Der er kun sparsomme oplysninger. Men situationen for de kristne er slem. Landet har været på førstepladsen gennem mange år. En kristen nordkoreaner kan ikke fortælle sine børn om troen - de bliver udspurgt i skolen, og kristne straffes i tre led (bedsteforældre, børn og søskende).

Alligevel siges antallet af kristne i Nordkorea at vokse. De har et enestående mod!

Hjælp via kirker

Yder OD kun hjælp til kristne?

- Som "Tuba" siger det, vil vi gerne række ud, også til dem, der måske vil kristne det ondt. Det skaber bro og måske også diaolog. Traumecentre på grænsen mellem Syrien og Irak oplever, at især muslimske kvinder søger hjælp. Vi prioriterer kristne, men det udelukker ikke hjælp til andre.

Når vi styrker en kirke, vil denne kunne række ud også evt. til folk, der vil den det ondt...

Forfølgelse i Vesten

Ser vi forfølgelse af kristne i Vesten?

- Vi skelner mellem forfølgelse og diskrimination. Det ser vi ikke i Vesten. Men vi kan tale om de angreb, vi har set i Frankrig. Det er en konflikt, som kan minde om det, der ellers ses i OD.

Sekulær intolerance retter sig mod holdninger, der ikke er politisk korrekte, men som burde være tilladt i et demokratisk samfund. Det sker også i vort eget land.

Nigeria beder og faster, beder, faster og samler ind

Den nigerianske kirkeleder "Tuba" deltog i lanceringen fra et internet, som flere gange satte ud. Han besvarede spørgsmål og fortalte om situationen for de kristne, som forfølges af terrorgruppen Boko Haram og ekstremistiske fulanihyrder:

- Skyldes konflikten økonomiske eller religiøse årsager?

- Boko Haram ønskede et kalifat, men fulanihyrderne har også et økonomisk/socialt motiv. Nogle er immigreret fra andre lande. Nogle er religiøse og ønsker en muslimsk stat, andre er bare hyrder. Nogle missionærer i det nordlige får stjålet deres kvæg.

- Vi beder og faster og beder og faster, og vi skaffer penge. Sidste måned betalte vi over en million i løsepenge. Det gør folk fattige. Vi har ikke den slags penge, især ikke under Covid. Det er virkelig ondt og meget svært for mange ledere. Vi har kun Gud. Vi beder og faster, og det er nærmest en livsstil.

Mere handling

Under lanceringen blev der udtrykt glæde over samarbejdet med Udenrigsministeriet. Men der er brug for mere handling og indsats for verdens forfulgte kristne uanset parti-farve.

- Rasmus Prehn lovede i 2019, at religionsfrihed skulle tænkes ind i samarbejdsaftaler. Det håber vi, at vore politiske venner vil arbejde for. Danmark sidder nu i FNs menneskerettighedsråd, men vi gør ikke opmærksom på, hvad der sker for kristne i verden.

- Kun Pakistan, Indonesien og Sydkorea har fået påtaler. Men hvad med Saudiarabien, Nigeria og Tyrkiet? Der er masser af arbejde for politikere som Daniel og andre, lød det fra deltagerne i lanceringen.

Bodil

Tal fra WWL 2021

Alle tal er kun registrerede begivenheder – de reelle tal er formentlig (langt) højere. Tal fra 2020 i parentes.

- 4.761 kristne dræbt som følge af deres tro (2.983).
- 4.488 kirker og kirkelige bygninger blev lukket af myndighederne eller angrebet. Heraf var de 3.088 i Kina - med i dét tal er de kirker, som har fået fjernet korset fra deres kirke (9.488).
- 2.813 kristne blev fængslet uden retssag (3.420).
- 1.710 kristne blev bortført (1.052).
- Flere end* 20.000 kristne blev udsat for fysiske eller psykiske skader som følge af deres tro, inklusiv tæsk og dødstrusler (14.645).
- Flere end* 6.400 huse og andre ejendomme ejet af kristne blev angrebet, butikker ikke medregnet (3.315).
- Flere end* 2.200 butikker ejet af kristne blev angrebet (1.979). (*Det er symbolske tal, som er store underdrivelser i forhold til det reelle antal pga. pandemien)

Møder & Arrangementer

PINSEKIRKEN
NYT HÅB

Prøv at læse
SALMERNES BOG 23

Kirken er desværre lukket for nu

Se vores online prædikener

Må Gud velsigne dig

www.Nyt-Haab.dk
Tlf. 71 95 79 17 | Damhus Boulevard 28 | 2610 Rødovre

Bogsalg

www.kristentbogcenter.dk
Mange bøger på lager - tlf. 66 11 33 13

Stillinger



SOUSCHEF TIL BOTILBUD FOR UNGE HJEMLØSE

Botilbuddet Egåhus søger en souschef med erfaring med unge og voksne i svære psykosociale udfordringer, samt erfaring med faglig ledelse.

Udover at være en del af den daglige ledelse og agere stedfortræder i lederens fravær er din opgave samtidig at lede det socialfaglige personale i den daglige indsats for beboernes udvikling ud af hjemløshed.

Da vi er et nyt hus i udvikling, må det forventes, at der skal søsættes flere nye initiativer, hvilket kræver, at du har et skarpt øje for procesudvikling og ideer til implementering.

Læs mere om stillingen og ansøg på:
blaakors.dk/job

BLÅ KORS DANMARK

FØLG OS PÅ FACEBOOK
facebook.com/Udfordringen.dk

Stillinger

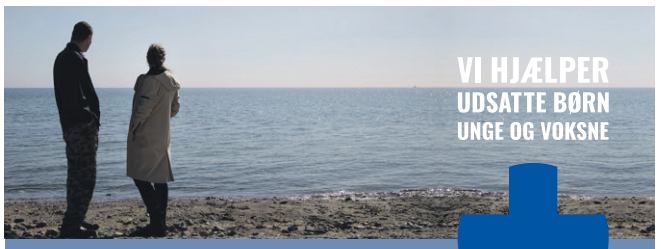

FAGLIG CHEF OG SEKTORCHEF FOR BØRN OG UNGE

Har du lyst til at være Blå Kors Danmarks faglige fyrtårn og drive vores børn og ungesektor? Kan du motivere til og implementere forandringer i tæt dialog med ledere og medarbejdere?

Så er du måske den kommende faglige chef for Blå Kors Danmark.

Der er ansøgningsfrist den **2. februar 2021.**

Tiltrædelse den **1. april eller snarest derefter.**

Læs mere om stillingen og ansøg på:
blaakors.dk/job

BLÅ KORS DANMARK

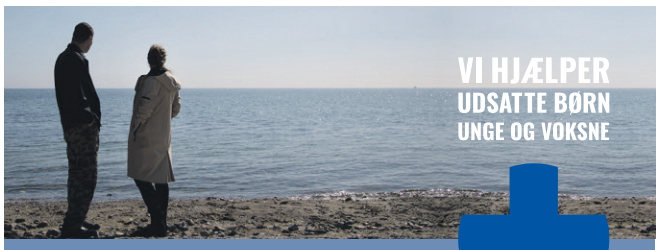

BLÅ KORS DANMARK SØGER VICEGENERALSEKRETÆR

Er du visionær og kan samtidig sikre driften? Har du blik for helheden og for den enkelte leder og medarbejder? Er du en leder med erfaring på et strategisk niveau?

Så er du måske den kommende vicegeneralsekretær for Blå Kors Danmark.

Der er ansøgningsfrist den **1. februar 2021 kl. 12.**

Tiltrædelse den **1. april eller snarest derefter.**

Læs mere om stillingen og ansøg på:
blaakors.dk/job

BLÅ KORS DANMARK

DMRU søger økonomimedarbejder

Kunne du tænke dig at bruge dine økonomifaglige kompetencer i sekretariatet for en kirkelig paraplyorganisation med 38 medlemsorganisationer, 17 ansatte, en omsætning på omkring 40 mio. kr. og to projektpuljer fra Udenrigsministeriet?

Du vil komme til at arbejde selvstændigt med bogføring, afstemninger, årsafslutning og lønadministration i et dynamisk arbejdsmiljø præget af travlhed og godt samarbejde.

Læs mere om stillingen på:
www.dmru.org / www.cku.dk

– Ansøgningsfrist d. 22. januar 2021.

DMRU
dansk missionsråds udviklingsafdeling



Journalistisk medarbejder eller PA for redaktøren

Vi søger en journalistisk medarbejder på halvtid til at hjælpe med at skrive og redigere den ugentlige avis. Arbejdet består også i at sætte artikler op med InDesign og Photoshop.

Af praktiske grunde vil vi derfor foretrække en medarbejder, som kan arbejde på redaktionen i Christiansfeld og være en del af fællesskabet af de ca. ti medarbejdere, som er beskæftiget med Udfordringen, lokalaviserne, bogsalget, hjemmesiderne, forlaget, mediemissionen, caféen, helsebutikken, osv.

Vi vil foretrække en uddannet og erfaren journalist, men hvis du har andre kompetencer, kan stillingen evt. tilpasses, så du i stedet bliver personlig assistent for redaktøren, så han bliver fri til at skrive og redigere mere.

Skriv en mail til: henri@udfordringen.dk.

Undgå venligst telefonhenvendelser i første omgang.

Udfordringen - den kristne ugeavis



Udfordringen på nettet!
Som abonnent på den trykte udgave har du adgang til alt indhold på hjemmesiden!
Find oplysninger om login på side 2

Profilannonce i Udfordringen
f.eks. 2 spalter x 45 mm - kun kr. 450 ekskl. moms

Løs ugens kryds og tværs - og vind et gavekort!

Træn hjernecellerne – og vind måske et gavekort!

Vinder i kryds & tværs uge 1:

Grethe Christensen, Middelfart

Kodeord: *Doktorgrad*

Du kan også vinde et gavekort på 150 kr. til Hosianna.dk, hvis du finder kodeordet i denne uge, ved at sammensætte de bogstaver, der står i felterne med tal.

Skriv kodeordet og send det sammen med dit navn og din adresse til mail@udfordringen.dk eller til Udfordringen, Jernbanegade 1, 6070 Christiansfeld.

Kodeordet skal være Udfordringen i hænde senest **onsdag den 27.1.2021.** Vinderen offentliggøres i avisen som udkommer søndag den 24.1.2021.

Obs! Du kan IKKE benytte den portofri kupon på bagsiden til at indsende koden.

Blandt de indsendte løsninger trækkes hver uge lod om et gavekort på 150 kr. til Hosianna.dk, vælg mellem bøger, cd'er og film.

Kryds og tværsen leveres af bureauet Kehlet Aps, Varde.

God fornøjelse!

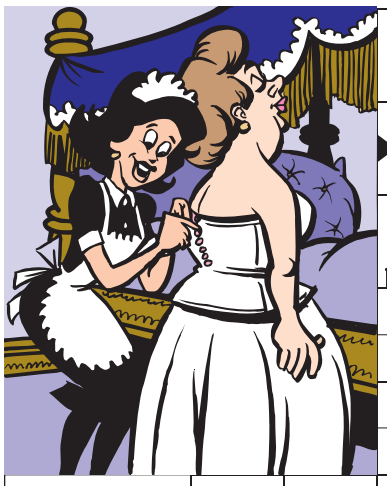



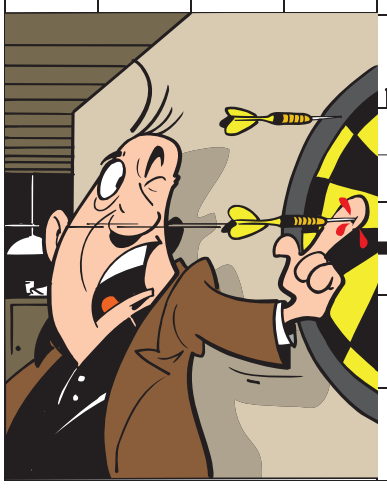



Find flere end 1.000 varer på Hosianna.dk

Bøger, film, musik, m.m.

Abonnenter får 5 pct. rabat.

Giv et abonnement i gave!

Et abonnement på Udfordringen er en gave som varer længe!
- Med den trykte avis har man også adgang til alle artikler på nettet.

Bestil pr. mail på abonnement@udfordringen.dk eller ring på tlf. 74 56 22 02.



Dødsfald

Min kære mand

Villy Thorup

f. 25. maj 1951 og død 9. januar 2021

hvor han tog hjem til Jesus

Inga

Diverse

TAK FOR DIN STØTTE, NÅR DU

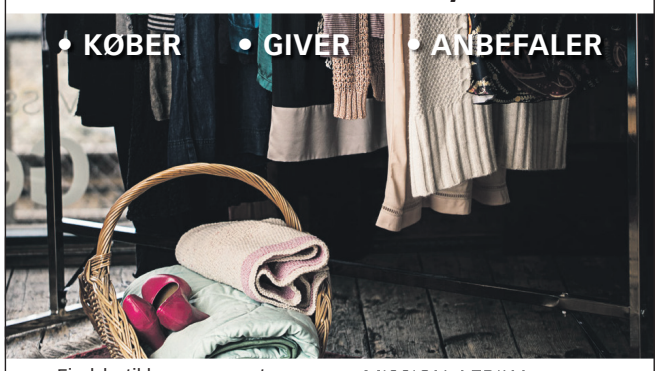

Find butikken nærmest dig på missionafrika.dk eller ring på 8672 5050

MISSION AFRIKA Genbrug

Bogsalg

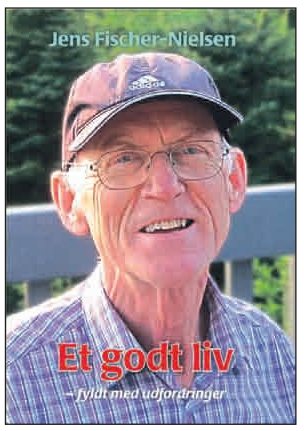

”Vi kan ikke leve hinandens liv.

Du har ikke mine muligheder. Jeg har ikke dine. Men vi kan lære af hinanden og opmuntre hinanden.”

Jens Fischer-Nielsen:

Et godt liv

230 sider,
198 kr.
Hosianna.dk

Debat

Modstand mod globaliseringen

Sagen er ikke Trump og hans opblæste ego. Sagen er frustrationen, hans 80 mio. stemmer udtrykker. Forstår de vestlige demokratier ikke den, er deres dage talte?

For Trump repræsenterer jævne folks modstand mod den globaliseringselskende elites respektløse nedtromling af fælles sprog og fælles identitet, som er forudsætningen for demokrati og folkestyre. For demokrati er samtale om fælles værdier.

De amerikanske universiteter kører en sådan lgbt-, racisme-, køns- og ”ud med hvide mænd” propaganda, at den selv med halv styrke i Europa skriger til himlen, for hvad ligner det at stemple anerkendte forskere som Eske Willerslev og Ole Wæver som racister, og skal Jess Dorph og Jens Gaardbo se navn og ry ødelagt af 20 år gamle anklager? Hvornår stopper denne MeeToo fanatisme? Når Kronprins Frederik står anklaget for Christian 4's eskapader?

Siden '68-unge i manglende karakterstyrke smed det faderlige ud i leflen for feminisme, tydeliggjort med langt hår og våde hundeøjne, burde samfundet have sandet de bibelske ord, at mennesket kan udskifte den naturlige omgang med det andet køn med det unaturlige, for naturen selv har beviseligt for længst anvist mand og kvinde som den optimale opskrift for sex og afkom.

Og er børns universelle dragning mod faderskikkelsen, og i den sammenhæng også kristendommens forkyndelse af Gud som Fader, ikke pædagogisk undervisning i faderen som børns identitetsmarkør? Og modvirker det gode faderbillede ikke derved lgbt-tendenser og krænkelseskultur, og gør den ikke identitetsdannelse i køn, hudfarve, race sekundær, så en sort mor i Danmark ikke skal tale racisme med sine 3 små sorte børn, fordi faderbilledet mere end hudfarve giver dem selvværd og andres respekt?

Enhver mand og kvinde elsker billedet af den flyvefærdige teenager, de har sat i verden, sidde imellem sig. Det var dette billede, med respekt for familie og individ, som europæerne gennem kristendommen via jødedommen ved mission og kolonistyre, og trods alle fejltagelser, sluttelig fik introduceret for alverdens stammesamfund, kastesystemer, kejserriger og undertrykkende regimer og despoter.

Det er sådanne kerneværdier, 80 mio. typisk hvide midaldrende amerikanske mænd, ikke ønsker tilsidesat af politisk korrekte. Og måske krævede det kamikazemanden Trump at turde udtrykke dem.

Ernst Jessen
Torvegade 19
Varde

Herskerne rejser sig mod Herren

I Salme 2, vers 2 og 3 står: 'Kongerne på jorden rejser sig, og herskerne rådslår med hinanden, mod Herrens og Hans Salvede, og siger:' “Lad os rive deres bånd i stykker kaste deres reb fra os.”

Menneskerettigheder, personlig frihed og demokrati varer ikke evigt. Der er allerede i dag mange Antikrister, diktatorer og ideologier, som hader individets og samfundets frihed. “Krisestyring” er meget brugt til at manipulere – for den som skaber krisen får også lov til at tilvejebringe løsningen på den! Ingen synes i dag at vide, hvor virussen kom fra? Den påvirker og manipulerer næsten alle folk på jorden – og slår ikke kun mennesker ihjel, men også grundloven, demokratiet og den personlige frihed.

Lige efter nedlukningen i marts samt nu reagerer mange med frygt på gaden, når vi tilbyder dem en traktat eller vil starte en samtale! “Hold afstand”, parolens mål, er at fremmedgøre menneskene – så syndere ikke tager imod Guds Ord! Herren giver ikke op – Lukas 15:4!

“Samfundssind” kontra personlig frihed: Den “glidende overgang” fra demokrati til “samfundets bedste” og videre til samfundets undertrykkelse er i gang! Sundhed og frihed er vort normale liv. En dag vil de antikristne herskere sige: Du kan få sundhed, men ikke længere frihed! Som vi ser i Salme 2 er det profeteret, at herskerne gør oprør mod Herren. Verdslige medier er Antikrists medium!

Lad os derfor være trofaste Kristus-soldater, både som forbedere, vidner og ambassadører overalt. Vær i bøn for ufrelste omkring dig, bed for åbne ører og hjerter til frelsesbudskabet – og tilbyd forbøn for frygtsomme og syge ufrelste! Bed for frygtsomme og svage kristne – og at alle kristne må tage ansvar for ufrelste sjæle, og at den fuldkomne og evige tryghed, vi har som Herrens bevarede flok, må være et vidnesbyrd for ufrelste. Vi er ambassadører for Kristus, så syndere må blive frelst! “Hvis Gud er for os, hvem kan da være imod os?” Bed for, at ufrelstes længsel efter Guds frelse og fred vil være større end deres frygt for smitte! På gaden så vi ofte sidste år, at når Helligånden drager de ufrelste, glemmer de alt om at holde afstand! Missionsbefalingen er ikke et forslag, men en befaling! Herren er hovedet for vores menighed, så den kan IKKE lukkes ned! Brug den frihed vi stadig har – og se på de kristne i Kina som et eksempel! Lad os bede, at Helligånden leder statsministeren og politikerne, så Herren må opfylde sit formål med dem – og frelse dem! Til vor Herre al ære og herlighed!

(Forkortet, red.)

Tonny Møllerskov
Ribevej 77
6630 Rødding



Alderdom giver god mening

Det var dystert at læse i Udfordringen den 10. 1. 2021 Dr. Ezekiel Emanuels påstande om, at ”Livet efter 75 giver ingen mening.”

Hvordan kan den valgte præsident Joe Biden have en så betroet medarbejder i sin ”Covid-19 task force”? Lægens påstand er en direkte hån mod den 78-årige nye præsident - og millioner andre over 75 i alder.

Synspunktet er også en hån mod Bibelens syn på de ældre. Først som 90 og 100-årig blev Sara og Abraham forældre til Isak. Derved blev Abraham stamfader, og han døde 175 år gammel. Når Gud lod ham leve så længe, er det groft at påstå, at de sidste 100 år var ”uden mening.”

I det fjerde af de ti bud: ”Du skal ære din far og mor” ligger der også en respekt for forældre som de ældre, der har længere erfaring i livet. Desuden følges det af ordene ”for at du kan få et langt liv…”

I Lukasevangeliet kap. 2 v. 38 fortælles om den 84-årige enke, Anna, at hun ved synet af barn Jesus ”lovpriste Gud og talte om barnet til alle, som ventede Jerusalems forløsning.” Det gav også god mening.

I den tidlige kirkehistorie blev den 86-årige Polykarp et lysende eksempel, da han ikke ville afsværge sin kristne tro for at undgå martyrdøden. ”Aldrig har Jesus gjort mig noget ondt,” var hans gode begrundelse.

Der er også i verdenshistorien mange eksempler på, at der har været brug for mennesker højt oppe i årene. Sådan må Joe Biden vel også have tænkt, da han stillede op til præsidentvalget i USA.

I lang tid har jeg glædet mig over, hvor godt Mrs. Caroline Kennedy har forvaltet arven efter sine forældre: Jacqueline og John F. Kennedy. Hun har skrevet: ”Min far lærte os alle, at vi er aldrig for gamle eller for unge til at være til tjeneste for samfundet.”

Alder er en gave, der følger af, at man ikke dør. I det almindelige liv er det uvurderligt, hvad børn har af glæder med og fra deres bedsteforældre.

Så kan Dr. Emanuel tilkomme at fortsætte i en betroet stilling? Ifølge vor dronning bør man i betroede stillinger kende forskel ”på rigtigt og forkert.”

”Du må ikke slå ihjel” gælder både andre og os selv. Hvorfor har Dr. Emanuel ikke forholdt sig til, at det bliver meget tungere for de pårørende at leve efter de 75års ældre, hvis de følger hans tunge tankegang?

Af Svend Aage Nielsen,
forfatter, stifter af Kennedy Selskabet, Vedersø Klit

Debatindlæg er udtryk for læserens egen holdning. Redaktionen forbeholder sig retten til at udelade og forkorte indlæg.
Send dit indlæg til: redaktion@udfordringen.dk

Se mere debat side 21.

Erhverv

REALKREDITRÅDGIVNING

GRATIS CHECK AF √REALKREDITLÅN √NEDSPARING (udnyt friværdien) √PENSION

Har du det rigtige realkreditlån i forhold til din livssituation?
Betaler du for meget?
Frigør friværdien, mens du kan, og realiser dine drømme!
Ring eller skriv til mig for en uforpligtende snak.



Torben Cilwik Andersen, *Realkreditrådgiver*
RealRåd A/S
T: 2498 5151. M: ta@realraad.dk

Genbrugsbyg.dk®
Salg af brugte byggematerialer 20 62 81 58

AXELTEK Industri Elektronik
Reperation af frekvensomformere og Cnc-drev
Nørresundby 25 21 31 67

Få dagens gratis bibeludfordring!

Hvis du har lyst til at få et dagligt bibelord til inspiration sendt, så gå ind på hjemmesiden udfordringen.dk og tilmeld dig via ikonet ”Dagens Udfordring” ca. midt på hjemmesiden.



Det er gratis og helt uden nogen forpligtelser.

Udvalgte tv-programmer om tro / Kristne TV-kanaler



I 1971 var Aretha Franklin kendt som The Queen of Soul. Som kulmination på fem års top-hits besluttede Aretha og label-chef Jerry Wexler, at hendes næste album skulle være en tilbagevenden til gospelmusikken fra hendes barndom. Gospelalbummet 'Amazing Grace' blev Aretha Franklins bedst sælgende album nogensinde. Se dokumentaren om albummet på DR2 tirsdag d. 19.1 kl. 21.00.

DR 1

Søndag 17/1
10:15 Gudstjeneste
Med Larrain til gudstjeneste i Gellerup (3:4)
Dagens tema er: Kærlighed. Dialogen mellem mig og mine nærmeste. I samarbejde med sognepræst Niels Hviid har dagens vært Paula Larrain inviteret prodekan, ph.d. i filosofi Anne Marie Pahuus med som gæst. I gudstjenesten er der nadver, og sognepræsten inviterer seerne til at være med i kærlighedens måltid. Gellerup kirkes kor og organist Martin Lysholm Hornstrup står for det musikalske. Salmer: Der var så forunderlig klart i nat, 100salmer 800; Jeg ved en sang der aldrig ender, Kirkesangbogen 969; Kærligheds og sandheds Ånd, DDS 292; Kærlighed er lysets kilde, DDS 696.
Sendes på DR 2 kl. 14.00 og lørdag den 23.1 kl. 8.30.

Søndag 24/1
10:15 Gudstjeneste
Med Larrain til gudstjeneste i Gellerup (4:4)
Den indre dialog mellem Gud og mig bliver som dagens tema rullet ud, når dagens vært Paula Larrain taler med Anders Laugesen, der her har fået rollen som gæst. Gellerup kirkes kor og organist Martin Lysholm Hornstrup står for det musikalske. Salmer: Står så ofte og ser mod himlen, Lisbeth Smedegaard Andersen/René Arvid Jensen; Det var kun en drøm, DDS 162; Gud i dine hænder, dansk oversættelse ved Holger Lissner; Din himmelkrone ser vi stråle, DDS 259. Sendes på DR 2 kl. 14.00 og lørdag den 30.1 kl. 8.30.

DR 2

Tirsdag 19/1
21:00 Dokumania: Aretha Franklin - Amazing Grace
Amerikansk dokumentar fra 2018. (Amazing Grace). I 1972 har souldronningen Aretha Franklin indspillet over 20 plader, vundet fem grammyer og været øverst på hitlisten 11 gange i træk. Som noget nyt beslutter hun at indspille en plade i en baptistkirke i det sydlige Los Angeles - der dokumenteres af instruktør Sidney Pollack. Først nu, 47 år efter, er filmen færdiggjort og afslører de usete og magiske optagelser af Amazing Grace, der blev det mest solgte gospelalbum nogensinde.

Lørdag 23/1
19:35 Før Søndagen
De danske salmer er en uudtømmelig kulturskat. I "Før søndagen" fortolker kendte danskere og DR's ensembler den danske salmeskat i ord og musik - én salme ad gangen. I aften tager skuespilleren Bodil Jørgensen fat på salmen "Altid frejdig, når du går".

FGP-TV

FGP-Huset, Nygade 17, 3782 Klemensker
Tlf. 40870533
E-mail: post@FGP.dk
Udsendelserne kan ses på FGP-TVs hjemmeside:
www.FGP.dk (Menupunkt: FGP-TVs IT-kanal) – døgnet rundt.
Derudover minimum fire gange ugentlig på GospelChannel.
Blandt andet onsdage kl. 19.00 og lørdage kl. 11.30.
GospelChannel er en gratis kanal på bl.a. CanalDigital

Aalborg Kristne TV

Riikimækivej 6, 9200 Aalborg SV
Tlf. 41 29 14 05 - AKTV.dk
Udsendelserne kan ses på AKTV's hjemmeside: AKTV.dk

KKR/TV i DK

Se kristent tv døgnet rundt her:
1. I hele landet på dit tv med en KKR tv-boks. Bestilles på www.kkr.dk / seerklubben@kkr-tv.dk eller tlf/sms: 35 31 00 57.
2. I hovedstadsområdet med stue-, tag- eller fællesantenne (DVB-T2) hele døgnet.
3. På computer, tablet eller mobil: www.kkr.dk.
Programoversigt på: kkr.dk

LifeStyleTV

Sender døgnet rundt på Thor satellitten (1° vest). Der sendes på dansk, svensk, norsk og engelsk. Det danske program Ordet sendes: Lørdag kl. 18.30, Søndag kl. 10.30, Mandag kl. 18.30, Tirsdag kl. 10.30. www.lifestyletv.dk

More 2 life TV

Regionalt TV i MUX 1. Kanal Nord: Mandag - tirsdag 8:30, onsdag 23:00, torsdag 21:00, lørdag 10:00, søndag 11:00. Kanal Øst: Mandag - torsdag 8:30, lørdag 11:30, søndag 15:00. Kanal Hovedstaden: Tirsdag 11:00, onsdag 15:30, torsdag 11:00, fredag 05:00.

GOD TV

Tlf. 98 90 91 50
Email: info.scandinavia@god.tv
GOD TV kan ses overalt. Download en app til iPhone, iPad eller Android eller se www.god.tv, hvor der findes 20 web kanaler 24/7.**GOD Channel** kan også ses 24/7 via parabol: ASTRA 4A 5º Ø Frekvens: 11.996 GHz, Polarisation: H, Symbol Rate: 27,500 Symbol/s: FEC: ¾. Kan også modtages fra Hotbird 13° øst og Eurobird 28,5° øst. Indgår i TV-pakken hos MoreTv. Findes i mange bredbånds- og kabelnet.

Airport UCB TV

Sender på regionale digitale net
www.ucb.dk/ucbtv.htm
Hovedstaden (Airport TV)
Mandag 07.30-08.00, torsdag 05.30-06.00, søndag 08.30-09.00, søndag 15.30-16.00.

Sat 7

Tlf. 74 56 23 88. Digitalt fra Omega 1º vest. Digitalt fra Eutelsat 7 Hotbird 3, 13º øst. Sender kristent tv på arabisk 24 timer i døgnet. Programoversigt: www.sat7.org

Loveworld TV

Kanal ASTRA 2a, 2b, 2d
28,2 grader E= øst. Engelsk kanal. Undervisning og helbredelsesudsendelser. Ekstra parabol muligvis nødvendig. Program og yderligere info.: www.loveworldtv.co.uk/

Revelation

Kanal ASTRA 2a, 2b, 2d - 28,2 grader E= øst. Engelsk kanal. Undervisning / forbøn for syge. Ekstra parabol muligvis nødvendig. Program og teknisk support: www.revelationtv.com

Andre kanaler

På Thor 1º vest:
Vision Norge, Gospel Channel Fr. 11247 Pol V Sr 24500 Fec 7/8.
På Astra 1 19,2º øst: **Bibel TV** Fr. 10832 Pol H SR 22000 Fec 5/6.
Astra 2 28,5º øst:
TBN Europe Revelation

Web-tv

GOD TV: www.god.tv
DKNET.TV www.dknet.tv

Radio

Søndag 17/1
08.03 Pilgrim - på rejse i troens univers. (P1)
Elementerne.
Kunstmaler Simon Aaen fortæller om det at fordybe sig ind i naturens foranderlighed, for ind i kunsten at kunne spejle troen og menneskets sind. Malene Fenger-Grøndahl besøger en asatroende i undersøgelsen af troens mangfoldighed i Århus. Tilrettelæggelse: Anders Laugesen.



Paula Larrain er aktuel med radioprogrammet Tidsånd og i januar også i DR Kirken som vært for gudstjensterne fra Gellerup i Aarhus. Foto: DR

09.05 Tidsånd (P1)
Troen i verden og verden i troen. To udvalgte gæster betragter et udvalg af ugens begivenheder fra et religiøst og åndeligt perspektiv. Vigtige aktuelle emner indenfor tro, kirke og religion vendes og drejes. Værter: Christoffer Emil Bruun og Paula Larrain. (Sendes også mandag 11.03, 21.03 og lørdag 19.03).

10.03 Gudstjeneste på P1
Bovlund Frimenigheds kirke. Ribe stift.
2. s. efter Hellig trekonger.
Prædikant: Sten Kaalø.
Salmer:
754: Se, nu stiger solen
396: Min mund og mit hjerte
I 100 salmer: Nr. 874: "Du ta'r mig som jeg er".
331: "Uberørt af byens travlhed".
114: "Hjerte, løft din glædes vinger".
www.dr.dk/tro

Torsdag 21/1
11.03 Tal til mig - med Iben Maria Zeuthen (P1)
Hvorfor tror du på Gud?
Ugens gæst fortæller om det øjeblik, der blev afgørende for hans eller hendes tro. Et program om troen, tvivlen og skæbnen.
Vært: Iben Maria Zeuthen.
(Sendes også 21.03, lørdag 6.03 og søndag 11.03).

Søndag 24/1
08.03 Pilgrim - på rejse i troens univers. (P1)
Identitet og Gud.
Forfatter Suzanne Brøgger fortæller sit hjem i Løve om overgangen fra eros til agape. Tilrettelæggelse: Anders Laugesen.

09.05 Tidsånd (P1)
Troen i verden og verden i troen. To udvalgte gæster betragter et udvalg af ugens begivenheder fra et religiøst og åndeligt perspektiv. Værter: Christoffer Emil Bruun og Paula Larrain.



Sognepræst Marianne Aagaard Skovmand prædiker på P1 d. 24.1

10.03 Gudstjeneste på P1
Vor Frue Kirke i Nyborg. Fyens stift.
Sidste. s. e. Hellig trekonger.
Prædikant: Marianne Aagaard Skovmand.
Organist: Claus Tolstrup.
Klarinettist: Jens Schou.
Klaver: Louis Schou.
Salmer:
14: "Tænk at livet koster livet".
299: "Ånd over ånder".
441: "Alle mine kilder skal være hos dig".
28: "De dybeste lag i mit hjerte".
117: "En rose så jeg skyde".
www.dr.dk/tro

Tirsdag - Lørdag:
08.05 Morgenandagten (P2 DAB)
Morgenandagten sendes alle hverdage fra mandag til lørdag fra Københavns Domkirke. Kan også ses på DR 2.

Kristen lokalradio

Nordsjællands Kristne Radio & Radio KUR

Egen antenne: FM 92,8 MHz
Stofa net: 96,8 MHz
Netradio og podcast
Radop KUR (Kristen Ungdomsradio): Sender via egen YouTube kanal og via Facebook
www.nkradio.dk

Københavns nærradio

90,4 MHz – 89,6 MHz – Netradio
www.knr.dk

København

Rhema Radio

Morgen FM 106,3 sendetid 6-10
Aften FM103,4 flere sendetider fra 20-24. Internetradio 24 timer i døgnet: Søg på UCBMEDIA.dk
WEB-RADIO www.ucbmedia.dk

Kristen Lokalradio, Århus

98,7 MHz/Kabel: 98,8 MHz Stofa, 96,5 MHz TDC / www.norea.in

Norea Radio Danmark

Webradio - http://norea.dk

Radio Ådalen

Egen antenne: 96,4-107,1 MHz
Fællesantenne: Skjern 92,7 MHz, Videbæk 103 MHz samt netradio: www.radio-aadalen.dk

Radio fri-born.dk

Pinsekirken Bornholm, Sagavej 5, Rønne sender internetradio 24 timer i døgnet. Radio fri-born.dk kan findes på computeren, mobil, DAB-Radio, onlineradiobox.com.

Oplysninger om kristen lokalradio kan sendes til: redaktion@udfordringen.dk

Debat

Ikke uden Jesus

Det er godt, når sjælen og ånden begynder at vågne op og bliver klar over, at der er mere end bare det jordiske liv; men at det åndelige også er en virkelighed.

Men den åndelige søgen går desværre for rigtig mange i denne tid i den forkerte retning. Det er meget populært og yderst interessant nu at være et åndeligt menneske. Ofte kan man høre og læse om (specielt) kendisser, bl.a. skuespillere, at de tror på Gud. Men det har oftest noget at gøre med buddhisme og det alternative okkulte New Age.

Det er sandt, da Jesus sagde, at ingen kan komme til Gud Faderen uden igennem Jesus selv og hans død i vores sted, på korset.

Gud er fuldkommen hellig og ren, så Han kan ikke have et syndigt og "urent" menneske i sin nærhed. Derfor må man først blive renset af Jesus, i hans blod, idet Han, Gud, tog al vores skyld og straf og død på sig selv. Så kan man komme til Gud, Faderen, og være i hans vidunderlige underfulde nærvær og stå der foran Ham, sammen med Guds Søn, Herren Jesus Kristus.

Men man må først modtage Guds Søn for at komme til hans Far - og derved, på forunderlig vis, selv få Gud til Far.

Kun igennem den åndelige fødsel kan det lade sig gøre og virkelig ske, hvor ens ånd bliver født, ved at tage imod Jesus, Gud, verdens eneste frelser, tilbage til Gud, og da for evigt (Johs.-evangeliet 1: 1-18)

Uden troen på Herren Jesus Kristus får man fat i denne verdens "gud", som jo er Satan. (Johs. 1. Brev 5: 19)

Det er jo også dér, konflikten ang. islam ligger.

Mange af os, der blev helhjertede kristne, måtte først igennem fx buddhismen og 'sammenblandingen' af religionerne - så der bør selvfølgelig ikke være nogen fordømmelse af noget søgende menneske.

Vi må bare bede om, at mennesker må få det personlige åndelige møde med Herren Jesus Kristus, ved Gud Helligånden, og derved møde Gud, og da som vores himmelske Far.

Det gælder også Pernille Aalund. For i egen "kraft" kan vi ikke udrette noget, eller sige og tro, at det kommer fra Gud.

Elin Quist
Frederiksberg

Se mere debat side 20.

MUSIK TJEK



Kunstner: Everything In Slow Motion - **Titel:** Influence - **Genre:** Hard Rock - **Forhandler:** Itunes.dk **Pris:** 69,-

Sørgmodig rock

Everything in slow motion (EISM) er et en-mands projekt med sangeren Shane Ochsner, som startede i 2012. Shane var tidligere forsanger i metalbandet "Hands" fra Fargo, North Dakota, men er nu solist med gæster på indspilningerne og har et live band til koncerterne.

Den første plade, Phoenix, udkom i 2013, så der har været stille i de sidste 7 år. Det andet udspil fra EISM er ikke helt som så mange andre rockudgivelser, men har en melankolsk side, der virker godt.

Sangene er ganske gode og stemningsfyldte. Der er screaming enkelte steder, en smule tung distortion, men også masser af bløde/sørgelige rytme-guitarer, Shane's stemme er god, men lyder også en smule som "alle de andre" fra diverse rockbands.

Der er 10 sange på indspilningen og gæsteoptrædener af tre sangere. Aaron Stone (fra bandet My Epic), solisterne Crystal Rose og Ric Todd. Som tak medvirker Shane også på Rics debut EP. Noget for noget!

De sange, man husker bedst efter at have hørt pladen en del gange, er sangene, 'Influence', 'Choke', 'Penny Wish' og 'End of my rope', uden at man dog kan tale om egentlige hits.

Shane Ochsner har skrevet alle sangene selv, med Ric Todd som medforfatter på 'End of my rope', som han selv medvirker på.

'Influence' er en usædvanlig sang på grund af dens "skæve" guitar riff, som lyder falsk, første gang man hører det; men efter at have hørt sangen nogle gange, "vænner man sig til det" og synes egentlig, at det lyder fedt! (Jeg gør i hvert fald).

Enkelte af teksterne kan være en smule dystre, som fx "It's too late for falling asleep. It's too late to die in a dream. Nothing ever tastes like poison, I guess I should have known."

Jeg kunne godt savne nogle positive budskaber på pladen. Jesus eller Gud bliver ikke nævnt på noget tidspunkt, men musikken er fin.

Mark Hill

REVERENDFUN.COM COPYRIGHT BIBLE GATEWAY



Som ung var Josva en sikker vinder af alle snebold-kampene i Jeriko.

Se Josvabogen 6



Egypten tur/retur - og massakren i Betlehem

Kong Herodes i Jerusalem havde beordret de vise mænd til at komme tilbage og fortælle ham, hvor han kunne finde den nyfødte konge.

"Så vil jeg også tage derhen og hylde ham," løj han.

Men de vise mænd blev af en engel advaret mod at vende tilbage til Herodes, og derfor vendte de hjem ad en anden vej. (Matt. 2)

Flugten til Egypten

"Da stjernetyderne var taget af sted, viste en engel sig for Josef i en drøm. »Stå op og flygt til Egypten med barnet og dets mor,« sagde englen. »Kong Herodes leder efter barnet for at slå det ihjel. Bliv i Egypten, indtil jeg siger til.«

Samme nat tog Josef af sted med Maria og barnet, og de bosatte sig i Egypten, indtil Herodes var død.

Sådan gik det i opfyldelse, som Herren havde talt gennem en af sine profeter:

»Jeg kaldte min søn ud af Egypten.«

Massakren på børnene i Betlehem

Herodes blev rasende, da han opdagede, at stjernetyderne havde narret ham. Han sendte straks soldater til Betlehem og omegn for at dræbe alle drengebørn på to år og derunder, altså alle, der var født efter det tidspunkt, stjernetyderne havde nævnt.

Med den massakre opfyldtes profeten Jeremias' ord:

»I Rama høres der skrig, jamren og højlydt gråd.



Herodes lod sine soldater dræbe alle drengebørn på to år og derunder i byen Betlehem for at få ram på Jesus.





En engel havde advaret Josef på forhånd. Derfor flygtede han med Maria og barnet til Egypten. Først da Herodes var død, vendte de hjem.

Det er Rakel, der græder over sine børn.

Hun vil ikke lade sig trøste, for børnene er borte.«

Hjemrejsen fra Egypten

Efter at Herodes var død, viste englen sig igen i en drøm for Josef i Egypten og sagde:

»Rejs tilbage til Israel sammen med barnet og dets mor. De, som ville slå barnet ihjel, er selv døde.«

Josef begav sig da på vej tilbage mod Israel med Jesus og Maria. Men da han hørte, at Herodes' søn, Arkelaos, var blevet konge i Judæa efter sin far, var han bange for at tage derhen.

Desuden blev han advaret i endnu en drøm og besluttede derfor at tage til Galilæa, hvor han bosatte sig i den by, der hedder Nazaret.

På den måde opfyldtes det profetiske ord om, at Messias skulle kaldes »nazaræer«."

(Matt. 2,13-23)

Teksten i kursiv er fra Bibelen på Hverdagsdansk. Tegningerne er fra Martin Youngs Bible Cartoons.

Citatet om Rakels "ramaskrig" står i Jeremias' Bog 31,15.

Byen Rama, der lå nordvest for Jerusalem, var profeten Samuels hjemby. Det var også her, han salvede Saul som Israels første konge.

Drømmebryllup midt i corona-året

- Gud lagde alt tilrette for os, siger singer/songwriter Amalie Skriver fra København. Her fortæller hun sin historie.

"Jeg havde altid drømt om et smukt prinsessebryllup, og fire år efter jeg havde mødt manden i mit liv, skulle vi giftes d. 4. juli 2020 - og så kom coronaen. Ikke lige det, jeg havde drømt om.



Tiden op til brylluppet, som skulle have været fyldt med glæde og forberedelser, blev en tid med uvished og skuffelse over, at dette skulle ramme vores livs vigtigste dag. Jeg kan huske, at jeg løb en tur i april måned og fortalte Gud, hvor ked af det og frustreret, jeg var over det hele - brylluppet hang jo i en tynd tråd.

Mens jeg løb, lyttede jeg til min kristne spilleliste, som stod på shuffle play, og så spurgte jeg Gud, om han ville styre, hvilken sang, der skulle være den næste.

Den næste sang var "Every Little Thing" af Hillsong Young & Free med en tekst, som dermed ramte mig i hjertet på en anden måde, end den havde gjort før: "*every little thing is gonna be alright, whether I can see it now, I know you will work it out for good*" - en sang om at stole på Gud, og at han vil vende det hele til noget godt. Idet jeg hører sangens budskab, bliver jeg overvældet af en rus af glæde og sejr, da jeg føler, at Gud er med mig.

Lidt efter kigger jeg op mod himlen og ser et lille hjerte formet i skyerne, som jeg opfatter som en slags bekræftelse.

I tiden efter går det stadig ned ad bakke med corona, og jeg beder til Gud, om han vil hjælpe os med at træffe de rigtige beslutninger - uanset hvad vi valgte at gøre, ville det være et sats. Jeg ved, at der også var mange af vores gæster, som bad for brylluppet i den periode og generelt bakkede os op, hvilket jeg er meget taknemmelig for.

I slutningen af maj er vi dog ved at give op - vi overvejer i et kort øjeblik at rykke brylluppet til Grundtvigskirken, som er en stor og utrolig smuk kirke, som kunne rumme flere gæster, men jeg ender med ikke at gå videre med det, da jeg ikke umiddelbart følte, at vi havde en personlig relation til kirken.

Vi ville gerne giftes i den kirke, hvor vi mødte hinanden, og den var meget mindre. Dagen efter vi havde snakket om Grundtvigskirken, kører min mor og jeg ind til byen for at hente min mors festkjole for at holde humøret oppe. På vej hjem får jeg tilfældigvis øje på en sort bil pyntet med tyl, som drejer ind til Grundtvigskirken - i ren desperation kører vi efter bilen, som parkerer ude foran Grundtvigskirken, og jeg står ud af bilen.



Amalie og Johnny Skriver Stevenson Hanna blev viet i Grundtvigskirken. Fotos: Karoline Hoffman-Hansen. (Hjertet på himlen er fotograferet af Amalie selv under løbeturen)

Fem minutter efter slår dørene op, ud kommer et smukt og glad brudepar, klokkerne kimer, og inde fra kirken høres brudemarchen spillet af kirkens store orgel for fuld hammer. Jeg overværer det hele og bliver nærmest væltet bagover i mit indre af glæde og rørt til tårer ovenpå oplevelsen.

Derefter følte jeg på forunderlig vis en stærk trang til at undersøge kirken nærmere med henblik på d. 4. juli. Jeg oplevede det som om, at jeg blev placeret foran Grundtvigskirken, og at Gud ville fortælle mig, at det hele stadig var muligt, og at dette var kirken - ligesom der jo står i Bibelen, at intet er umuligt for Herren.

Jeg finder bagefter ud af, at vi havde været vidner til et af de få bryllupper, der havde fundet sted i Grundtvigskirken i den periode, fordi de fleste bryllupper var blevet aflyst.

Det var et rent held, at vi kørte forbi! Oplevelsen giver mig følelsen af håb. Vi undersøger sagen, og det hele viser sig at kunne lade sig gøre - det andet bryllup, som skulle have været afholdt i kirken d. 4. juli, havde tilfældigvis aflyst, og jeg boede heldigvis tæt nok på sognet til at kunne få tilladelse til at blive gift i kirken.

Det hele falder derefter på plads med kirke, vores egen præst og alt, hvad der hørte til - selv på den kro, hvor vi skulle afholde festen, vælger det andet bryllup at aflyse, (de havde booket den store sal og alle værelserne før os). Nu får vi adgang til alt dette, der er med til at gøre det hele muligt og mere coronavenligt.

Smittetallet var desuden på sit laveste d. 4. juli, og det blev til et stort og smukt bryllup, uden at vi behøvede at afvise nogen gæster - og vigtigst af alt blev ingen smittet, og alt lagde sig til rette, og det var en fantastisk dag.

Vi blev i sidste ende også enormt glade og lettede over, at vi fik rykket brylluppet til en anden kirke, eftersom der lå et kæmpe byggerod ude foran den kirke, vi oprindeligt skulle have været gift i, som de ikke havde nået at rydde væk inden d. 4. juli - det var held på held. Guds vejledende hånd igennem det hele gjorde ikke alene vores bryllup muligt, men også smukkere og større ud over mine egne forventninger!

Det var ikke held, vi havde oplevet undervejs, men små mirakler. Midt i modløsheden blev jeg mindet om, hvor god og omsorgsfuld Gud virkelig er, hvordan Gud giver i overflod og hele tiden er i kontrol, selvom alting er kaos.

Bagefter kommer jeg i tanke om, at Grundtvigskirken alligevel ikke var helt uden personlig betydning for mig - året op til brylluppet boede jeg i Emdrup og plejede ofte at sidde på en bænk foran kirken og bruge tid med Jesus, mens jeg betragtede den flotte og majestætiske bygning.

Jeg mærkede en særlig forbindelse mellem Gud og mig, når vi snakkede der. Det gjorde hele bryllupseventyret endnu smukkere, at Gud imødekom mig og svarede på mine bønner på præcis det sted, hvor jeg havde siddet og bedt rigtig meget."

KLUMMEN

Hvis Jesus Var En App...

I App Store hitter den nye App "Jesus - stay connected", og jeg overvejer at downloade den til min telefon. At to milliarder brugere har downloaded den før mig, indikerer, at dette nok ikke er en scam-app eller en virus. Men som altid skal jeg lige læse brugeranmeldelserne, før jeg downloader den til min telefon:

"Fantastisk App, den har forvandlet mit liv og min måde at bruge telefonen på. Jeg kan ikke leve uden i dag."

"Der er som om, at programmet overtager mere og mere af telefonen med tiden. Den beder om tilladelse til at bruge kamera, mikrofon og højtaler. App'en vil også gerne være en del af alle andre programmer og kommer med input på blandt andet billeder, musikafspiller og internetsurfning."

"Efter flere år med skærmafhængighed er jeg nu fri, takket været Jesus-app'en."

"App'en er gratis og uden reklamer, det er godt - den beder dog om et bidrag ind i mellem til at holde udviklingen kørende samt hjælpe med at udbrede kendskabet om den."

"Fantastisk, jeg bruger "Jesus - Stay Connected " hver dag, og det er livsforvandlende."

"Jeg har altid troet, at appen var et scam, men som 25-årig mødte jeg en på mit studie, som viste mig, at jeg tog fejl, så nu har jeg også fået den på min telefon. Bedste app ever!"

"Det er for fedt, telefonens batteri lader op, og min ødelagte skærm heler sig selv, mens man bruger app'en."

"Mine forældre har fortalt mig om denne app fra jeg var lille, de bruger den selv hver dag. Men da jeg som 13-årig fik appen på min egen telefon, forandrede det mit liv, nu anbefaler jeg den til alle mine venner."

"Det er et fint program, men jeg bruger den ikke så meget. Startsskærmen er allerede fyldt op af Facebook, Instagram og SnapChat, Teams, Outlook og Aula, samt mail og beskeder. For slet ikke at tale om Netflix, DisneyPlus og min internetbrowser. Jeg har den i mappen diverse, til hvis jeg nu skulle få brug for den en dag."

Skriv din anmeldelse her:



Af Morten Iversen

Forstander,
Mariager Efterskole

FREMRAGENDE ROMAN!

Læs om Caleb, som er en helt speciel dreng - med overnaturlige evner, som ikke alle er begejstret for! Spændingsroman af Ted Dekker og Bill Bright



"ET VELSIGNET BARN"
440 SIDER - INDBUNDET
KUN 198,-

Hosianna.dk
Udfordringens bøger & musik
7356 1500 - 7456 2202

Skæve vinkler af Torben Osted





De unge volontører skulle efter planen være rejst den 17. januar. Billedet er fra en tidligere rejse med unge volontører.

Volontører må ikke rejse

Brødremenighedens Danske Mission BDM skulle d. 17. januar have udsendt 6 volontører til Tanzania. Dette kan desværre ikke lade sig gøre pga. de nye restriktioner, som forhindrer al udrejse til andre lande. Det er derfor uvist, hvornår de kan gøre drømmen til virkelighed.

De seks volontører er Kathrine Hagelskær, Liane Skovhold Plauborg, Jonas Skifter Laulund, Mads Gram Sørensen, Julie Skjold Hedegaard og Heidi Linde Pedersen.

Kathrine Hagelskær (20) og Liane Skovholm Plauborg (20) er begge fra Skjern og skulle arbejde på børnehjemmet og med gadebørn i Sumbawanga.

Julie Skjold Hedegaard (21) fra Horsens og Heidi Linde Pedersen (21) fra Skjern skulle begge arbejde i førskolen i Kipili. Jonas Skifter Laulund (22) og Mads Gram Sørensen (22) er begge fra Kibæk og skulle som praktiske volontører understøtte og arbejde for BDMs missionærer Janice og Mads Refshauge Jakobsen på missionsstationen i Kipili.

Der ventede ellers en oplevelse for livet for de seks nye unge volontører, som skulle rejse til det sydlige Tanzania. Fremmed kultur, glade børn og spændende udfordringer ventede forude. I 5 måneder skulle de bl.a. arbejde for BDM på børnehjemmet Peter´s House i Sumbawanga, i førskole-arbejdet Cheke Chea og hjælpe med praktiske arbejdsopgaver i Kipili ved Tanganyikasøen.

Populært program

To gange årligt sender BDM volontører afsted. Opholdet i Tanzania udfordrer hvert år unge mennesker til at gøre en konkret forskel i et projekt, hvor der er brug for dem. I 2020 satte coronapandemien begrænsninger for volontørprogrammet.

- Som volontør hos BDM bliver man en del af det lokale samfund, idet vi arbejder tæt sammen med de lokale tanzanere. Volontørerne tilknyttes også byens kirke. Det betyder, at de lærer kulturen at kende indefra, hvilket giver en unik mulighed for at få Tanzania under huden, siger ungdomsmedarbejder Tine Elmelund Christensen. Hun er ansvarlig for volontørprogrammet og samler i første weekend af januar de nye volontører til forberedelser.

På grund af corona-restriktionerne blev volontørkurset i år holdt online.

- Når du rejser med BDM kommer du langt ud! Du kommer til at spise ris og bønner med fingrene, svinge hofterne til trommerytmer i kirken, beundre stjerneklare aftener, vågne til lyden af haner, der galer, og børn, som leger – alt sammen noget, der vil udfordre dig og sætte sig spor i dit liv, fortæller Tine Elmelund Christensen.

Eilis

JA tak, jeg bestiller __ ½ år for 348 kr. eller __ et helt år for 648 kr.
___ til Færøerne, Grønland, Europa og øvrige udland 1 år 998 kr.
___ **Studie-abonnement** 1 år 398 kr. eller___ ½ år 248 kr.

Skaf en ny læser og få et gavekort på 200 kr.



Den nye abonnent er:

Navn: _____
Adresse: _____
Postnr._____ By:_____
Tlf.: _____ E-mail: _____

Obs! Abonnenten er skaffet af undertegnede, der som tak modtager et gavekort på 200 kr. til Hosianna.dk:

Navn: _____
Adresse: _____
Postnr._____ By:_____
Tlf.: _____ Mail: _____

Sæt kryds: Jeg betaler også for abonnentet ___
Den nye abonnent betaler selv for sin avis ___

POST
Sendes ufrankeret
Modtageren
betaler portoen

Udfordringen
+++ 24849 +++
7993 Sydjylland-Fyn USF B

(2/2021)

BAGSMÆKKEN

Hvad sker der når vi dør?

Lever vi videre? Det spørgsmål har altid optaget mennesker.

En ny serie på Netflix på seks afsnit med titlen "Surviving death" (At overleve døden) undersøger, om vores bevidsthed lever videre efter døden. Her møder man mennesker, der har haft nærdødsoplevelser, medier, som påstår, at de døde taler gennem dem til de pårørende, afdøde, som angiveligt giver de levende tegn eller som viser sig i form af en spøgelse. Forskellige eksperter og forskere, der arbejder videnskabeligt med spørgsmålet, giver deres bud på, hvad der foregår. Man møder også en række mennesker, der har mistet en forælder eller et barn, som de i deres store sorg forsøger at få kontakt med.

Selvom det er i nogle tilfælde er overraskende, hvor meget mediet kan fortælle om afdøde, sidder man alligevel med en mistanke om, at det er fup og manipulation. Udnyttelse af mennesker i dyb sorg. Spiritismen giver heller ikke svar på nogen større spørgsmål. Den taler ikke om Gud eller om et højere formål med livet. Og slet ikke om synd, dom og regnskab over livet. Det handler mest om at trøste de efterladte.

Nærdødsoplevelser virker derimod mere overbevisende, fordi de sker, når hjernen er sat ud af funktion. Det vil sige, at der er liv, også selvom hjernen er totalt død. Mennesket er mere end biologi. Det er ånd.

Kristendommen siger dette samme. Derfor virker det også underligt, at Netflixserien helt glider udenom den. Jesus er den eneste person i verdenshistorien, der er kommet tilbage fra de døde og kan give os et svar på, hvad der sker, når vi dør.

Kristendommen bygger alene på, at mennesker så Jesus, efter han var død. Historiske kilder bevidner, at 500 mennesker så Jesus i tiden lige efter, han var korsfæstet, død og begravet. Det var disse vidneberetninger, som gjorde, at kristendommen bredte sig med lynets hast.

Netflixserien handler om, om selve bevidstheden kan overleve den fysiske død. Gud er holdt helt uden for sammenhængen. Det åbner for, at medier, det vil sige personer, der er kanaler, som de døde taler gennem, kan manipulere med mennesker.

Vi har ikke adgang til at tale med de døde, hvis ikke Gud tillader det. Vi skal ikke selv opsøge det, men samtidig være opmærksom på, at også inden for den kristne tro sker det, at mennesker får et syn eller en særlig åndelig oplevelse. Apostlen Paulus er et godt eksempel, da han bliver blændet, og Jesus taler til ham på vejen til Damaskus. Uden disse erfaringer vil troen let blive noget abstrakt, men det er bedst, hvis vi overlader det helt til Gud, hvornår og hvor det skal ske.



Af Iben Thranholm

Cand. teol., journalist og samfundsdebattør

ROMAN om den åndelige virkelighed:

Den usynlige kriger

I denne roman får vi et afslørende blik ind bag forhænget og ser, hvordan engle og dæmoner kæmper på liv og død blandt en gruppe danske lærere.



Hovedpersonen Simon er ikke noget særligt og kan ikke noget særligt... Eller... Det troede han da selv, indtil kampen mellem lyset og mørket brød ud i lys lue, og en engel prikkede ham på skulderen.

198,-

Af Vibeke Binderup. Paperback. 264 sider.

HOSIANNA.DK - TLF.: 7456 2202