Udfordringen

... den kristne ugeavis

Den 24. Januar 2021 * Uge 4 * Årg. 49



Hvorfor tier medierne om Dollys kristne tro?

Læs om Dolly Partons kristne baggrund og troen bag glimmeren. – side 3.



Muslim blev kristen

Den muslimske topdiplomat er død. Side 9.



Højsangen på ny

Ny fortolkning af Højsangen. Side 2.



Job på Ærø

Marcus måtte hjem fra Norge. Side 19.



En herlig fremtid for den, som tror

Leif Rasmussen giver i sin 6. bog sin fortolkning af Bibelens tale om de sidste tider.

Hvordan er rækkefølgen i bortrykkelsen, Jesu genkomst, Trængslen og Tusindårsriget?

130 sider, udgivet på eget forlag, men sælges via Udfordringens bogsalg.

Kun 98,-

Hosianna.dk
Udfordringens bøger & musik
7356 1500 - 7456 2202

Spar op til 90% på bøger

JANUAR UDSALG

www.scandinavia.as

...Læs mere på side 12

Ny bog om Salme 23



PsykiaTro
- Lægepræsten om håb, heling og horisont
352 sider.

"En usædvanlig og sjælden bog om kombinationen af videnskab, psyke og personlig tro. Jeg kan på det varmeste anbefale bogen."
- Professor Niels Christian Hvidt

249,-

Bestilles på: poulhenningkrog.dk

Ny forstander på Odsherreds Efterskole i Fårevejle

Bestyrelsen på Odsherreds Efterskole (OE) har pr. 1. marts ansat Rune Bach som ny forstander. Rune Bach (født 1986) afløser skolens mangeårige forstander, Tom W. Hagedorn, der efter 19 år på posten har valgt at fratræde.



Rune og Annika Bach blev i 2013 udsendt af Danmission til arbejde på Madagaskar.

Formanden for bestyrelsen, Anders Michael Hansen, skriver i en pressemeddelelse: "OE er en innovativ og fagligt stærkt funderet skole med en enestående international profil, bl.a. understøttet af 11 søsterskoler på flere kontinenter. OE har undervisningslinjer, som bringer eleverne ud i verden både i business og NGO-sammenhænge".

Også den kommende forstander har en baggrund både i NGO- og skoleverdenen. Senest har han været ansat som lærer på Munkegårdsskolen i Gentofte. Han har en bachelor i samfundsvidenskab om medborgerskab og har tidligere arbejdet på Madagaskar - som udsendt af Danmission - med dialoginitiativer, volontørprogram samt partnerskaber med lokale aktører. Rune Bach er en stærk kommunikator med tæft for unge mennesker. Han er desuden sportsligt anlagt med baggrund som DBU fodboldskoletræner og speedbådsinstruktør.

Privat er Rune gift med Annika Bach, som arbejder med udviklingsprojekter i tredje verdens lande, og han er far til Nanna og Jonathan. Med ansættelsen er bestyrelse og ledelse overbevist om, at skolen kan bevare og udvikle sin unikke position på efterskolemarkedet, oplyser Odsherred Efterskole.

Bodil

KFS i Syd-og Vestjylland får ny gym- og studentersekretær

Den 1. januar kunne KFS byde Søren Aalbæk Rønn velkommen som gymnasie- og studentersekretær i Syd- og Vestjylland.



Søren A. Rønn

Søren Rønn (31) er nyuddannet cand. theol. fra Aarhus Universitet og Menighedsfakultetet, hvor han er medlem af repræsentantskabet. Han er gift med Kristina og far til to små drenge, og familien er for nylig flyttet til Esbjerg.

Den nye gymnasie- og studentersekretær blev allerede ansat i sommeren 2019. Siden da har han afsluttet sin uddannelse på Pastoralseminariet i Aarhus.

- Jeg har læst teologi i Aarhus, og selvom det hedder sig, at jeg er kandidat fra Aarhus Universitet, så er det på Menighedsfakultet, at jeg har fået min teologiske ballast og mange gode redskaber til min stilling i KFS, fastslår den nye KFS-sekretær.

Bodil

Læs også avisen på Udfordringen.dk

Brugernavn: udf-net Kodeord i januar: skjulested
Kodeordet for januar gælder til mandag den 1/2 kl. 9.



Bed for Danmark!

Der er nu fælles kristne bedegrupper i alle de grønne kommuner. Opret eller tilslut dig en gruppe, der beder jævnligt for din kommune og Danmark! –Tilmeld dig på forbedere@udfordringen.dk

Bedeemner for det nye år:
Bed for de 179 politikere i Folketinget.
Bed om velsignelse over 2021.
Bed Gud stoppe corona - og frygt.
Bed for genåbning af kirkelivet.
Bed om en kristen fornyelse af Danmark.

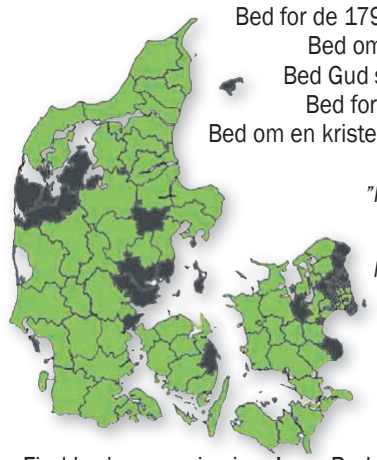

"Hvis mit folk ydmyger sig i bøn, søger mig og vender sig fra deres onde handlinger, da vil jeg høre deres bøn i Himlen, tilgive deres synder og genoprette deres land.

2. Krøn.bog 7,14

Find bedeemner i avisen! Bed selv eller med andre!

Ugens profil: Dominique Lachat



- Det er dejligt, at bogen om Højsangen nu er udkommet, siger Dominique og Lisbet Lachat. Her fejrer de udgivelsen i Udfordringens Café Morgenstjernen sammen med Bodil Lanting, der har bidraget til bogen med en note om Kong Salomo.

Højsangen fortjener at blive læst - og forstået rigtigt!

Tidligere højskolelærer og præst Dominique Lachat har udgivet en fortolkning af Højsangen.

- Bogen har et profetisk budskab, og den handler om, hvad mennesker kan gøre, når de fristes.

Det siger schweizisk-fødte Dominique Lachat, som nu har udgivet en bog om Højsangen med titlen "Kampen om Menneskets hjerte. At elske Gud, når fristelserne er størst".

- Jeg har undret mig over, at den gamle fortolkning, der siger, at Kongen og Hyrden er forskellige personer, ikke er kendt i Danmark. Jeg skrev bogen for at sætte fokus på den kamp, mennesker står i. Det er en god kamp, for kærligheden til Hyrden triumferer, forklarer Dominique med henvisning til den kvindelige rollemodel i Højsangen.

Kvinden - eller "Hyrdinden" - skal nemlig vælge mellem al verdens herlighed, som Kongen tilbyder hende - eller sin elskede Hyrde.

Ret ukendt tolkning

Dominique Lachat læser nemlig Højsangen som et melodrama skrevet af Kong Salomo, der har valgt at beskrive sig selv i rollen som skurken!

- Den første kendte forfatter, der skelner mellem Kongen og Hyrden, er den tyske teolog Johann Friedrich Jacobi (1771). Senere videreføres Jacobis tanker af Frédéric Godet (1812-1900), som - inspireret af den jødiske historiker Josefus Flavius - pegede på, at Salomo og hans ven Kong Hiram af Tyrus underholdt sig med at sende gåder til hinanden. Det, at Salomo i Højsangen optræder i skurkens rolle, er et eksempel på en af hans gåder, mente Godet.

Og netop denne tolkning er vigtig for danskerne. Ikke mindst for lærerne på alle de kristne skoler og institutioner, mener Dominique Lachat.

Ny "nydansker"

Den 61-årige Dominique Lachat blev først dansk statsborger i september 2020 efter 46 år i Danmark. Dengang fortalte han Udfordringen om processen:

"Jeg begyndte at søge for godt tre år siden, efter at Danmark åbnede op for at kunne have mere end et statsborgerskab. Jeg ville nemlig ikke fornægte min oprindelige schweiziske nationalitet.

Selv om jeg er født og opvokset, har studeret og arbejdet i Danmark, er gift med en dansker, har fire danske børn og ni danske børnebørn, så er 46 år åbenbart ikke nok for at undgå indfødsretsprøven, uden en lang procedure.

Jeg måtte læse Danmarks historie og politik med samfundsregler ned i detaljer. Desuden skulle jeg flere gange gøre rede for de "små" trafikbøder, jeg havde fået i Danmark og i udlandet.

Receptionen på rådhuset i Kolding forgik dog smertefrit - dog uden håndtryk."

International baggrund

Dominiques forældre er Théodore og Nellie Lachat, og han blev født på Apostolsk Højskole, på "værelse nr. 333, mens min far underviste fransktalende elever i homiletik (prædikenlære)".

Senere flyttede familien til Odense, herfra til Schweiz - og som 13-årig boede Dominique i Congo Kinshasa.

Som 15-årig gik han på Apostolsk Ungdomsskole, hvor han lærte Lisbet at kende.

- Vi skrev breve til hinanden i syv år, mens jeg læste til ingeniør i Schweiz. Vi blev gift i Danmark, men bosatte os et år i Bern og tre år i Lausanne, hvor vi fik vores to første børn, mens jeg arbejdede med projektering af sikkerhedsinstallationer for schweiziske banker, fortæller Dominique.

Herefter flyttede familien til Danmark, hvor han læste tre år på International Apostolsk Højskole og de følgende seks år var præst og medforstander for Apostolsk Kirke i Kolding. Han har også undervist på fransk i prædikenlære på højskolen og været forstander for Kristent Center i Ikast.

Efter en uddannelse på Danmarks Lærerhøjskole var han gennem 11 år leder og underviser for fransktalende elever på Kolding Int. Bibelhøjskole. I denne periode rejste han meget, blandt andet i fransktalende lande i Vestafrika, med henblik på start af nye bibelskoler.

Efter seks års arbejde i Bethaniakirken Aalborg (Missionsforbundet) flyttede Dominique og Lisbet for to år siden tilbage til Kolding.

Ud med budskabet

"Uden Hyrdens forvandlende kærlighed, vil ingen kunne modstå "verdens fyrste", som fx. prøver at ødelægge Danmarks kristne institutioner med nye etiske normer. Det handler om at tage et afgjort valg på egne vegne, men også om at tage ansvar for de kommende generationer," fastslår Dominique Lachat.

Han håber, at bogen vil blive læst og føre til gode diskussioner og kommentarer. Derfor er han også klar til - når restriktionerne ophæves - at præsentere sin bog og dens profetiske budskaber gennem foredrag og oplæg til studiegrupper.

Red.



Se omtale af bogen side 7

Dolly Partons tro nedtones i medierne

Verdensstjernen er blevet omtalt i medierne, fordi hun netop er fyldt 75. Men kun få nævner den tro, som er grundlag for succesen.



- Jeg havde en mor, der bad med mig og for mig, siger Dolly Parton, der allerede som barn fik et kald fra Gud til at lave musik. Hun har også hele livet haft en tro på, at Gud ville være med hende og lade tingene lykkes, selv om hun er voksede op under ekstremt fattige kår.

Af Bodil Lanting

- Jeg lærte som barn, at jeg kan gøre alt med Guds hjælp, siger Dolly Parton, som fyldte 75 år den 19. januar.

Countrydronningen, der er verdenskendt for sit iøjnefaldende udseende - foruden sine talenter, arbejdsomhed og rigdom - kommer fra meget små kår. Men det var troen på Gud, som hjalp den fattige amerikanske pige til succes.

Som barn boede Dolly Rebecca Parton sammen med sine forældre og 11 søskende i et lille hus i bjergene i delstaten Tennessee. Hendes far, Robert Lee Parton, var en fattig tobaksavler, og i mange år levede familien uden strøm. Men det var et lykkeligt liv fyldt med sang, har Dolly Parton fortalt både i interviews og i sangen og dokumentarfilmen *"A Coat of Many Colors"*.

"A Coat of Many Colors"

Soloalbum: Dolly Partons ottende solo-studioalbum fra 1971 hed *"A Coat of Many Colors"*, og det blev nomineret til Årets Album ved 1972 CMA Awards.

I titelsangen fortæller hun om den menneskelige rigdom og lykke, der prægede hjemmet, selv om skolekammeraterne mobbede hende på grund af en hjemmelavet frakke af mange stofrester.

Dolly fortæller i sangen, hvad hendes mor havde fortalt hende om Bibelens Josef. Han var sin fars yndlingssøn, og det viste Jakob blandt andet ved at forære sin søn en "lang kjortel i flotte farver".

"Jeg var så rig som nogen kan være i min nye frakke i flotte farver, som mor lavede til mig," synger Dolly Parton i sangen, der i 2013 blev titelsangen i en smuk dokumentarfilm, der sammenlignes med klassikeren "A Sound of Music".

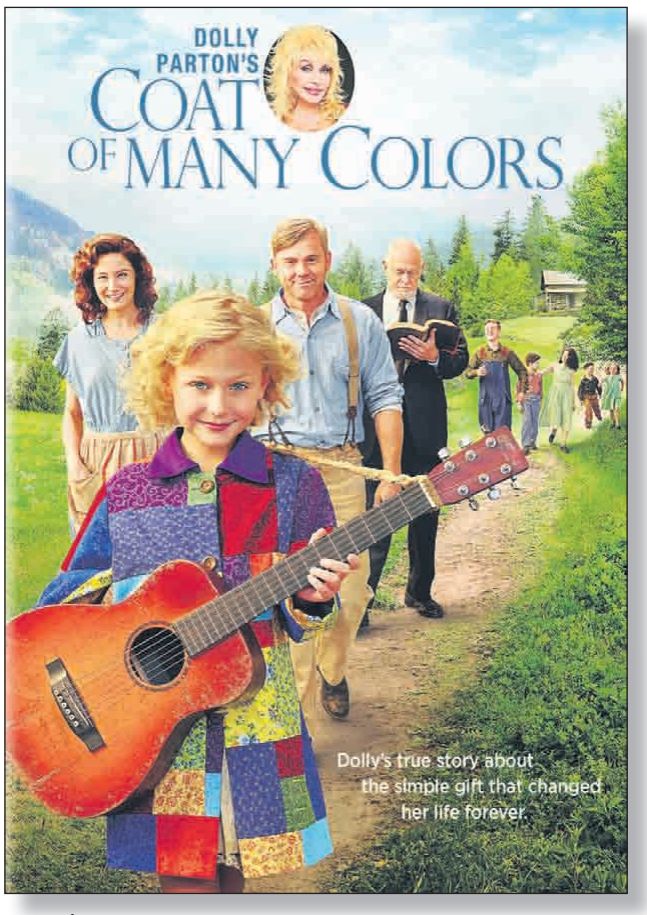

Den 8-årige Alyvia Lind spillede rollen som den unge Dolly Parton i dokumentarfilmen om Dolly Partons opvækst, der sammenlignes med Sound of Music. Familien med 12 børn var fattige, men lykkelige, og hjemmet var præget af sang, musik og kristen tro. Dolly sang i kirken, før hun som 12-årig for første gang optrådte på lokal-tv i Knoxville.

Dokumentarfilmen, der er optaget i Tennessee, handler ikke mindst om den tro, som kom til at bære familien Parton gennem en tragedie. Hele familien, som på det tidspunkt bestod af otte børn, sørgede, da Dollys mor, Avie Lee, fødte et dødfødt barn.

Dollys far, Lee Parton, havde ikke nogen særlig stærk tro på det tidspunkt, fortæller Ricky Schroeder, der spiller Dollys far i filmen:

– Dollys far havde ikke en særlig stærk tro i begyndelsen. Det kom senere. Han dyrkede tobak og havde aldrig gået i skole. Han stod udenfor og røg, mens familien var i kirke. Det førte til konflikter med Dollys mor, som havde en stærk, personlig tro.

Selv om far Lee ikke var troende, blev han vred på Gud, da de mistede barnet. Men kærligheden mellem forældrene udviklede sig gennem ægteskabet, og på et tidspunkt fik også Lee et regulært "møde med Jesus", fortæller Ricky Schroeder.

Sangkarrierens start

Allerede som 12-årig optrådte Dolly i lokal-TV i Knoxville. Som 13-årig begyndte hun at indspille for et mindre pladeselskab og optrådte på radioshowet Grand Ole Opry.

Som 18-årig rejste Dolly til Nashville for at gøre karriere som countrysanger. Hun giftede sig i 1966 med en asfaltfabriksejer ved navn Carl Dean. Ham er hun forøvrigt stadig gift med, selv om hun ikke taler meget om sit privatliv.

Dolly Parton debutterede i 1967 med albummet "Hello, I'm Dolly", og hun har i løbet af sin lange karriere solgt over 100 millioner albums.

3.000 sange

Ellers er Dolly Parton kendt for en imponerende produktion af sange. Ikke færre end 3.000 har hun selv skrevet i tidens løb. Blandt de mest kendte er "Jolene" og "I Will Always Love You" fra 1972. Sidstnævnte blev dog et endnu større megahit 20 år senere, da Whitney Houston sang nummeret i filmen "Bodyguard".

Men længe før hendes offentlige debut på den lokale tv-station, havde Dolly - ligesom mange andre kendte sangere i ind- og udland - sunget i kirken.

For to år siden fortalte hun i et interview med The Christian Post om en skelsættende oplevelse i barndommen. En ældre kvinde havde en dag sagt til hende: "Du er salvet!"

"Salvet" til at synge

"Vi voksede op i kirken, og min bedstefar var pinseprædikant. Så helbredelse ved bøn og det at blive salvet var ikke noget nyt for os. Men da den gamle dame fortalte mig, at jeg var salvet, vidste jeg ikke, hvad det var. Jeg troede, at det var noget med olivenolie," fortalte Dolly Parton.

Hun spurgte dog sin mor og fik at vide, at damen havde ment, at Gud har givet hende en gave til at gøre noget specielt. Og dette specielle var det at synge.

"Netop det udløste en slags overbevisning i mig, fordi jeg tror, det var meningen, at jeg skulle gøre noget godt," fortalte sangerinden. Hun har haft oplevelsen med i baghovedet livet igennem, og hun har flere gange - blandt andet i et interview med ugebladet People - fortalt, hvordan troen på Gud præger både hendes liv og hendes sange.

Men også tilliden til at hun - trods sin fattige opvækst - ville lykkes med karrieren, kommer fra forkyndelsen i kirken, understreger Dolly Parton, som de seneste år har sunget flere gospelsange i samarbejde med kendte kristne kunstnere og producenter.

Nomineret skuespiller

Dolly Parton har også medvirket som skuespiller i flere film, blandt andet i komedien "9 to 5" fra 1980. Her spillede hun sammen med Jane Fonda og Lily Tomlin, og Dolly Parton blev nomineret til to Golden Globes som 'Bedste nye talent' og 'Bedste skuespillerinde i en komedie'.

Dolly Parton har fået anmelderroser for flere af sine 13 filmroller. Den seneste film var netflix-julefilmen "Christmas on the Square" fra 2020. Samme år udgav hun sit første julealbum i 30 år.

Gavmild mangemillionær

Dolly Partons alsidige talent og hendes lange karriere har forlængst gjort hende til mangemillionær. Hun har siden 1986 været medejer af den store forlystelsespark Dollywood i Knoxville-Smoky Mountains i Tennessee.

Mangemillionæren Dolly Parton er dog også kendt for sin gavmildhed, hvilket blandt andet viste sig i 2020, da hun donerede en million dollars til testningen af Modernas nye coronavaccine på Vanderbilt University i Nashville.

Bodil Jørgensen om tro

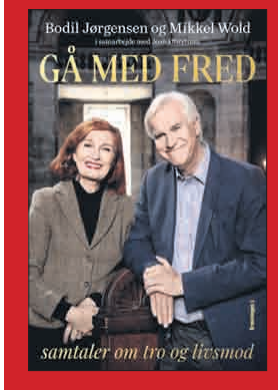

I samtale med Mikkel Wold og Joan Øhrstrøm

Om livet og døden.
Om Gud i mørket.
Om tro og livsmod.
Om at være søgende.
Om at være troende...

310 sider - kr. 299,95

Køb den på Hosianna.dk / 74562202

KLUMME

Er det forkert at tjene penge på at hjælpe andre?

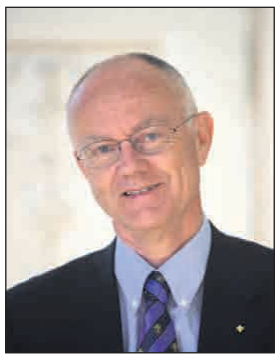

For nogen tid siden læste jeg en lille artikel med denne overskrift af Lars Kolind, tidligere direktør i Oticon-koncernen, der udvikler og producerer høreapparater.

Lars Kolind nævnte, at der er tre danske virksomheder, der producerer høreapparater. Tilsammen har de over 60% af verdensmarkedet. De har solgt mere end 60 millioner høreapparater til glæde for disse mennesker og deres pårørende.

Disse firmaer har investeret over 1 milliard kroner i udvikling, med et fantastisk resultat. Hørerapparater er i dag meget små med gode batterier, ofte forbundet til en App, TV og telefon, så de, der har et høreapparat, igen kan være en del at fællesskabet.

Hvis ikke disse firmaer havde tjent penge, så ville de ikke have kunnet udvikle deres produkter, og vi ville vel ikke have de små høreapparater, som vi har i dag?

Lars Kolind udviklede en firma-model kaldet "Spaghetti-organisationen", som fik stor international opmærksomhed, og som vendte Oticons økonomi fra underskud til overskud i løbet af få år.

Den traditionelle pyramideagtige ledelsesstruktur blev fjernet, og medarbejderne styrede selv deres kreative bidrag til projektudviklingen. Hvis den enkeltes medarbejders skjulte potentiale kan fremelskes, er der store udviklingsmuligheder i fremtiden for et lille land som Danmark.

Danmark har nogle fantastiske firmaer, med medarbejdere, der med stor kreativitet og opfindsomhed bidrager til, at Danmark står stærkt i den internationale konkurrence inden for mange forskellige områder. Mærsk er verdens største container-shipping firma. Lego er førende inden for kreativt legetøj, Danfoss, Grundfos, Vestas, DSV og mange andre kunne nævnes.

Selvom Danmark har det højeste skattetryk i verden, som forringer konkurrence-evnen, så vokser og udvikler mange af disse firmaer sig meget positivt til gavn for os alle og uden de store protester fra erhvervslivet.

Det er: "Kærlighed til penge, der fører til alt muligt ondt". Ikke penge eller velstand i sig selv. Hvis vore motiver er velstand både for os selv og samfundet, er vi som dem, Jesus omtaler, når han siger: "I ærer min Far ved at bære megen frugt".



Af Jørgen Vium Olesen
Grundlægger af Forlaget Scandinavia

SYNG DE KENDTE BORDVERS
Kraftig papbog med skønne illustrationer og alle de kendte danske bordvers. Til glæde og gavn for hele familien!
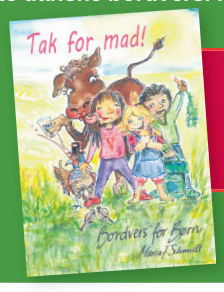

TAK FOR MAD
- BORDVERS FOR BØRN
A4 BOG - 28 SIDER
NU KUN KR. 98,-
Hosianna.dk



Sociale organisationer: 'Prioritér vaccine og isolationspladser til socialt udsatte'

Udsatte har akut brug for en særlig målrettet corona-indsats, mener diakonale institutioner.

"Hjemløse og andre udsatte mennesker har akut brug for vaccinationer og isolationspladser for at undgå, at COVID spreder sig yderligere. De seneste dage har smitten bl.a. ramt beboere på flere bosteder."

Det skriver Blå Kors Danmark, Kirkens Korshær og KFUM's Sociale Arbejde i et fælles opråb til politikerne. De diakonale organisationer skriver videre:

"I forvejen dør socialt udsatte mennesker i gennemsnit 19 år før andre i Danmark. Og hjemløse, psykisk syge, mennesker i misbrug, kronisk syge og andre sårbare mennesker er i større fare for at dø, hvis de bliver smittet med corona, fordi de generelt er mere svækkede."

Mangler kontakt med sundhedssystemet

Der er dog også særlige behov blandt de udsatte, som bør indgå i planlægningen af indsatsen, påpeger organisationerne i opråbet:

"Derfor bør socialt udsatte prioriteres højt og vaccineres tidligt, hvis vi skal forebygge smittespredning i samfundet og undgå at skabe endnu større ulighed i sundhed. Hjemløse fik i går mulighed for at rykke op i køen til vaccinegruppe 5, men de skal henvende sig til egen læge, før de kan blive vaccineret.

Og socialt udsatte er generelt ikke i kontakt med sundhedssystemet, så i praksis kommer den løsning næppe til at fungere ret godt.

Samtidig bør der i højere grad – over hele landet – stilles omsorgs- og isolationspladser til rådighed for socialt udsatte, som kan have særlige behov i forhold til fx omsorg og behandling for misbrug eller psykisk sygdom."

De tre organisationer, Blå Kors Danmark, Kirkens Korshær og KFUM's Sociale Arbejde, der er blandt Danmarks største sociale diakonale organisationer, tilbyder samtidig at hjælpe med koordinering og kontakt til sårbare mennesker.

Netop disse organisationer har nemlig i forvejen en tæt kontakt til de udsatte grupper gennem deres arbejde ud fra herberger, bosteder, væresteder, varmestuer, sociale caféer og andre sociale tilbud landet over.

Bodil

LM bad om 5 missionærer - fik 13 nye

I 2019 satte Luthersk Mission fokus på bøn om nye missionærer til udlandet.



Der er 13 nye ansigter på Luthersk Missions missionærplakater. Ialt 42 missionærer er udsendt til blandt andet Cambodja, Tanzania og Peru.

- Det er bønnesvar, at der er hele 13 nye ansigter på den nye missionærplakat. Nu er der til gengæld brug for glade givere, idet gavebudgettet er på 17 millioner kroner.

Det fastslår Luthersk Mission i det seneste nyhedsbrev.

Bøn om flere missionærer

Luthersk Mission har nu ialt 42 missionærer udsendt. Dertil kommer en halv snes volontører.

I 1990'erne havde LM over 90 missionærer, men herefter faldt antallet. Derfor satte LM i 2019 fokus på bøn om nye missionærer. Helt konkret blev folk opfordret til at bede om fem nye missionærer.

- Og den bøn blev hørt, endda godt og vel, fastslår man nu. For hele 13 af de 42 internationale missionærer på plakaten for 2021 er nye i forhold til sidste år.

Nogle af missionærerne er dog pendlere eller ansat til afgrænsede opgaver, fx. i undervisning og byggeprojekter.

Brug for ekstra million

De mange missionærer koster naturligvis flere penge for LM. I 2020 oversteg gaveindtægterne for første gang siden 2016 hele 16. millioner kroner, skriver Tro og Mission.

I 2021 er der dog brug for det største gavebudget nogensinde, nemlig 17 millioner. Det fortæller LM's generalsekretær Søren Skovgaard Sørensen i sin videonytårshilsen på Facebook:

"I 2021 vil vi gerne bede om glade givere, så vore missionærer kan blive bakket op økonomisk og omsorgsmæssigt og med forbøn. For vi skal sende – og vi skal huske på dem, vi sender."

Bodil



KFUM's Soldatermissions veteranarbejde vil fremover få 2 millioner kr. mere via finansloven.

Arkivfoto fra 2019, hvor Forsvarsminister Trine Bramsen (S) besøgte KFUM's SoldaterRekreation i Fredericia.

Blåt stempel til kirkeligt arbejde for veteraner

Med en bevilling på 2 mio. kr. mere til KFUM's Soldatermissions veteranarbejde styrkes indsatsen for de mest udsatte.

I november blev forsvarsforligskredsen enige om at afsætte flere midler, hvilket indgår i finansloven for 2021. Af disse midler får den folkekirkelige organisation KFUM's Soldatermission nu 2 mio. kroner.

Det oplyste forsvarsminister Trine Bramsen (S) den 14. januar.

"Ude i verden og hjemme i Danmark er KFUM's Soldatermission et trygt åndehul og et stærkt socialt fællesskab for danske udsendte og veteraner. Det gælder ikke mindst de veteraner, som er særligt sårbare og har brug for et fast holdepunkt i hverdagen.

Med de ekstra 2 mio. kroner får KFUM's Soldatermission et solidt grundlag for at fortsætte og udvikle deres vigtige arbejde til gavn for vores veteraner," sagde forsvarsministeren.



- De ekstra midler er et kæmpe skulderklap til vores veteranarbejde, siger generalsekretær i KFUM's Soldatermission Per Møller Henriksen.

Generalsekretær i KFUM's Soldatermission, Per Møller Henriksen, udtrykker taknemmelighed for tilliden og støtten.

"Med de ekstra midler ansætter vi yderligere to veteranmedarbejdere i Høvelte samt en veteranmedarbejder mere i Aalborg. Desuden kan vi ansætte en veteranfaglig leder, efteruddanne og igangsætte flere aktiviteter. Kort sagt: Vi får dermed mulighed for at hjælpe veteranerne bedre," fastslår generalsekretæren.

39 soldater-boliger

På KFUM's Soldaterhjem i Varde, Fredericia, Holstebro, Aalborg og Høvelte kan veteranerne bo midlertidigt i SoldaterRekreation. Ialt er der 39 boliger til veteraner fordelt på de fem steder.

De nye midler er øremærket de mest udsatte veteraner, som har brug for særlig støtte. De seneste år har KFUM's Soldatermission fået et tilskud på 3 mio. kr. til veteranarbejdet. Fra i år hæves det til 5 mio. kr., og fra næste år stiger det til 5,5 mio. kr.

I lighed med andre diakonale initiativer er KFUM's SoldaterRekreation begyndt med, at man har set og reageret på et behov. Denne kirkelige pionerindsats anerkendes nu med et større beløb fra samfundets fælleskasse.

Kirkeligt ansvar

Om det diakonale arbejde fortæller Ole Rasmussen, der er provst i Lemvig og landsformand for KFUM's Soldatermission: "Som en del af Folkekirken har det været naturligt for KFUM's Soldatermission at påtage os et ansvar for veteraner, der kender os fra deres tid i Forsvaret. De har brugt soldaterhjemmene rundt i landet og under deres udsendelser i missionsområderne".

Ole Rasmussen er selv veteran efter mange udsendelser som flyverpræst. "Vi er interesseret i det hele menneske. Den kirkelige vinkel, vi har, er der ikke så mange andre, der har blik for. Vores oplevelse er, at den kan give ro til den enkelte," fastslår han.

Betegnelsen SoldaterRekreation skyldes, at det at være "soldat" er den velkendte og trygge identitet for veteranerne. "Rekreation" betyder genskabelse, og i KFUM's Soldatermission ønsker man dermed at lede tankerne hen på at se det Guds-skabte potentiale, der er i hver enkelt veteran. Mens man bor på KFUM's SoldaterRekreation, er opgaven at få dette potentiale frem i den enkelte.

Ressourcer

Erik Hein er leder på **KFUM's Soldaterhjem i Varde**, hvor de arbejder med aktiviteter ud fra veteranernes ressourcer. Man har et bådprojekt, hvor veteraner skal sejle med nogle af kommunens udsatte borgere.

Der er allerede samlet penge ind til at søsætte to både, men Erik håber på, at hele tre både kan komme til at sejle på Varde å i maj måned.

"Vi arbejder ud fra, at veteraner besidder ressourcer. I alle vores aktiviteter ser vi, at veteraner har rigtig mange kompetencer, som vi prøver at få i spil. Det er en slags kammeratlig hjælp, som helt bestemt kommer andre til gavn", forklarer Erik Hein.

På **KFUM's Soldaterhjem i Høvelte** arbejder man ud fra samme princip. Man søger derfor medarbejdere, som kan bidrage med deres kreative evner, fortæller soldaterhjemsleder Bjarne Kjær Andersen.

KFUM's Soldatermissions veteranarbejde er udviklet gradvist, særligt over de seneste 10 år. Fra 2012 til 2016 var der indvielse af nye rekreationsfaciliteter hvert år.

De seneste år er veteranarbejdet konsolideret godt, hvilket blåstemplingen med det forhøjede tilskud viser, konkluderer Soldatermissionen.

Bodil

Stærk soldateridentitet

Mange af veteraner har en stærk identitet som soldat og har oplevet et stærkt fællesskab i Forsvaret. Det fællesskab tæller også KFUMs Soldaterhjem, som byder værnepligtige, tjenestegørende og udsendte indenfor til sociale aktiviteter både i Danmark og udlandet. Derfor er KFUM's SoldaterRekreation et tilbud, der taler til de veteraner, der finder tryghed i en organisation, de kender fra deres tid i Forsvaret.

Forskellige udfordringer

Veteranerne, der tager ophold på SoldaterRekreation deler sig i to grupper. Den ene gruppe har lettere fysiske, psykiske og sociale udfordringer og er fx. boligløse, sygemeldte, ledige og skilsmisseramte.

Den anden gruppe er hårdere ramt og har brug for psykologisk og/eller psykiatrisk behandling under opholdet.

Del af en styrket veteranindsats

Styrkelsen af KFUM's SoldaterRekreation er en del af den politiske aftale af 18. november 2020 om at styrke veteranindsatsen med 50 millioner kroner over de næste tre år.

Indsatsen retter sig mod de hårdest ramte veteraner og veteraners familier. Aftalen er indgået i forsvarsforligskredsen af S, V, DF, RV, KF og LA.

Kirkeministeren i samråd:

Mission blandt muslimer fører sjældent til trusler

Under et åbent samråd i Kirkeudvalget den 20. januar fastslog kirkeminister Joy Mogensen (S), at Folkekirkens præster har stor frihed til at forkynde, selv om de missionerer blandt muslimer.



- Man kan i sagens natur ikke forkynde én sandhed uden at undsige det, der ikke er sandhed, sagde Marie Krarup (DF).

Baggrunden for samrådet var en henvendelse fra menighedsrådet i Korsløkke Sogn, som frygtede angreb fra "rabiate" muslimer på grund af vikarpræst Massoud Fouroozandehs forkyndelse og islamkritik. Kirkeministeren og justitsminister Nick Hækkerup (S) havde derfor indkaldt til samråd om sagen.

Kirkeministeren understregede, at hun ville forholde sig principielt til præsters sikkerhed og deres ytringsfrihed. Hun har været i kontakt med PET, som ikke melder om nogen specifik trussel mod Folkekirken. Justitsministeren oplyste, at Fyns Politi ikke har modtaget nogen anmeldelser, der har med Massoud Fouroozandeh at gøre.

Medlem af Kirkeudvalget Marie Krarup (DF), der havde taget initiativ til samrådet, fastslog indledningsvis, at man i sagens natur ikke kan forkynde én sandhed uden at undsige en anden.

"Problemet er, at en holdning til islam ligesom er indbygget i det at være præst, fordi man ikke kan forkynde én sandhed uden at undsige det, som ikke er sandheden. Og det vil sige, at man som kristen præst også er nødt til at undsige islam, og det kan jo føre til trusler og føre til forskellige former for ubehagelige situationer. Derfor mener jeg, at vi er nødt til at tage principielt stilling til det her," sagde Marie Krarup.

Bodil

Biskopper udtrykker bekymring over forslag om oversættelse

Efter årets første bispemøde har biskopperne udtrykt forbløffelse over lukning af migrantudvalg og bekymring over et lovforslag om at oversætte prædikener til dansk.

Det skriver Folkekirken.dk.

På mødet drøftede biskopperne blandt andet lukningen af Kirkeministeriets migrantudvalg midt i december. Dette udvalg, som har eksisteret i mindre end to år, skulle blandt andet drøfte muligheden for dobbelt medlemskab og for at ansætte en såkaldt lokal-præst, der kan betjene en migrantmenighed på et andet sprog end dansk.

Samtidig udtrykte biskopperne bekymring over det lovforslag, som går på, at alle prædikener, som afholdes på et fremmed sprog, skal oversættes til dansk. Det sætter både religionsfriheden under pres og vil mistænkeliggøre fremmedsprogede menigheder imod den danske frihedstradition. Samtidig vil det indebære en både økonomisk og praktisk byrde for de ikke-dansktalende menigheder, hedder det i referatet fra bispemødet.

Bodil

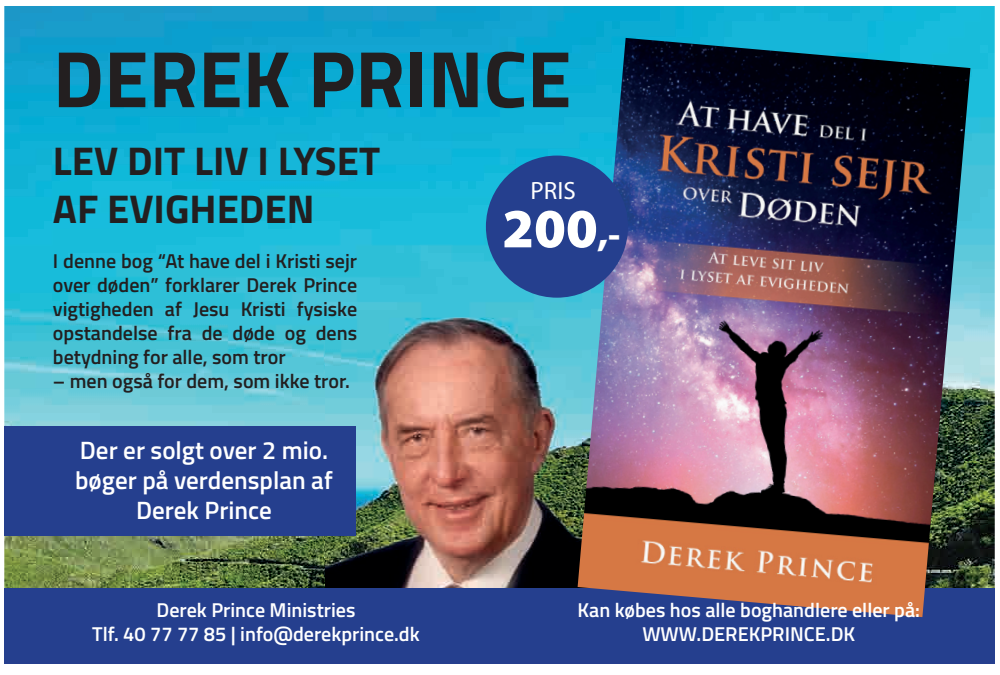

LEDERARTIKEL

Læs og forvent

Der er ingen religion, hvor Ordet betyder så meget som i kristendommen. Jesus kaldes selv for Ordet i den flotte indledning til Johannesevangeliet.

I begyndelsen var Ordet. Ordet var hos Gud, og Ordet var Gud. Ordet var til fra begyndelsen, sammen med Gud. Alt, hvad der er skabt, blev til ved det Ord. Ordet havde Livet i sig, og det Liv blev menneskers Lys. Lyset strålede midt i mørket, og mørket fik ikke bugt med det.
(Johannes 1 - på hverdagsdansk.)

Wow! Ingen religion har så storslået et værk som Bibelen. Det er en skattekiste af visdom, indsigt og åbenbaring.

Som ung fulgte jeg den gode idé med at læse et kapitel om dagen, hver aften, inden jeg skulle sove. På et tidspunkt følte jeg næsten, at jeg kendte det hele. Men så blev det pludselig nyt og overraskende igen. Både, når jeg studerede i dybden, og når jeg læste et tilfældigt vers.

*** Man kan få meget ud af at *studere* Bibelen.** At kende grundsprogene, sammenligne oversættelser, undersøge de historiske forhold osv. Bibelen er så rig.

Men det er vigtigt, at vi ikke tror, vi er klogere end Bibelen. At vi ikke i vores begrænsede viden og tidsbestemte holdninger gør os til dommer over den. Nogle tror, de skal påpege fejl og modsigelser, skære fra og lægge til, som om det bare var en almindelig bog. Med den indstilling kan man være meget klog - og alligevel ikke fatte en brik.

*** Den troende får meget mere ud af Bibelen,** fordi han og hun læser den med **respekt og tro** på, at Ordet er *inspireret* af Guds Ånd.

Det afgørende er faktisk ikke, om man *forstår* alting intellektuelt, eller om man *læser i sammenhæng* eller tager et tilfældigt vers som manna-korn. Det afgørende er, om du ***forventer*** at få en ***åbenbaring*** i det, du læser.

Det er først, når vi begynder at ***forvente***, at ordene bliver *levende*. Det er, når vi *har brug for* et ord, at Ordet bliver *personligt* og relevant her og nu.



Så fatter vi, at Bibelen ikke blot **var** åndeligt inspireret engang, men at Guds Ånd stadig virker og inspirerer os i dag.

Henri Nissen
Ansvarshavende redaktør

Udfordringen

Udfordringen er en **selvejende** fælleskirkelig ugeavis med stof fra både **frikirker og folkekirken.** Avisen finansieres af abonnementer og annoncer og er **uafhængig** af såvel kirker som organisationer. - 2021: Årgang 49. Medlem af avisernes organisation Danske Medier. ISSN nr. 0902-5693


Henri Nissen

Lisbeth Thomsen

Bodil Lanting

Erik Damm

Henriet. Pallesen

Troels Hertzum

Krista Revsbech

Henrik Engedal

Bestyrelse: Pastor, cand.jur. Stig Christensen (fmd.) chefkonsulent Flemming Nielsen, journalist Kristian Pahus, bofællesskabsleder Claus Mester, virksomhedskonsulent Peter B. Olsen og sognepræst Henrik Nygaard Andersen.

Tlf: 74 56 22 02. Adresse: Jernbanegade 1, 6070 Christiansfeld

Redaktion@udfordringen.dk
Henri Nissen (ansv.hav.) Lisbeth Thomsen, Bodil Lanting
Korrektur: Krista Revsbech.
Brevkasseredaktører: Orla Lindskov Christensen og Poul Henning Krog.
Ung@udfordringen.dk: Henrik Engedal
Annoncer@udfordringen.dk:
Erik Damm og Lisbeth Thomsen
Bogholderi@udfordringen.dk
Henriette Pallesen
Abonnement@udfordringen.dk
Troels Hertzum
Bogsalg@udfordringen.dk
Tim Hansen
Tryk: Jysk Fynske Medier.

Hjemmesider: udfordringen.dk hosianna.dk (bøger, musik, film)
Netbank: annoncer: 7040 0001 830 438 abonnement: 7040 0001 830 420
BetalingsService nr.: 02229838 debitorgruppe 00001 - Abonnementsnr. er abonnentens PBS-nr.
Revision: rgd revision, Århus.

Støt Udfordringens projekter via Missionsfonden '**5127 Udfordringen**' og '**5984** Udf.s **Radio**-mission i Afrika' og '**6125 Café Missionen**' og **6133 Bibelsk Arkæologi og Research** på konto nr. 9570 - 0006 139450 eller MobilePay 81558.

UGENS PRÆDIKEN

Af Hans Verner Lollike



Tidl. sognepræst,
Hedehusene

Jesus bruger chokterapi

Disciplene fandt både sammenhæng og holdepunkt på bjerget.

Enhver krydsordsløser ved, at "discipel" ofte skal erstattes med "elev". Vi kalder de mennesker, som Jesus kaldte på for hans disciple, altså hans elever.


På Forklarelsens Bjerg oplevede disciplene, at fortid, nutid og evighed smeltede sammen, og at det er Jesus, som gør alting nyt. Maleri af Carl Bloch (1834-1890)

Når vi ikke bruger ordet elever, er det sikkert, fordi vi forestiller os en skolestue med god gammeldags tavleundervisning.

Det er bestemt ikke den metode, Jesus bruger. Han gør Ordet fra Det gamle Testamente levende ved det, han siger og gør. Ofte bruger han chokundervisning, så de aldrig glemmer oplevelsen og pointen.

Hvordan har det ikke været for de tre, der troede de skulle have en rolig og berigende enetid med Jesus på bjergturen, at de pludselig så både Moses og Elias, som de kendte fra bibelhistorien, stå lyslevende foran sig? Det var et chok! Det var ikke et mindre chok, da det eneste, de så et øjeblik senere, var Jesus alene.

Jesus giver sammenhæng

I første omgang har det været den helt store op- og nedtur. Tænk dig - at møde Moses og Elias ansigt til ansigt, og dernæst ikke så lang tid efter at være tilbage til den "grå hverdag".

Der er ikke noget at sige til, at de gerne ville have forlænget oplevelsen ved at have bygget hytter til de tre hovedpersoner, men det var ikke her, pointen lå. Kristendommen er ingen oplevelsesreligion, hvis eneste formål er at få gode oplevelser.

På den anden side ved vi, at Gud bruger oplevelser - fra de helt store chok til en enkelt lille påmindelse - i sin undervisning af os. Han gør det for at give os sammenhæng, retning og opmuntring i vores liv.

Jesus vil hele tiden vise os, at med ham er alting nyt, og samtidig vil han holde os fast på, at det, vi ved, Gud har gjort og sagt, indtil Jesus kom, har til formål at rydde vejen for Jesus.

På Forklarelsens Bjerg smelter fortid, nutid og evighed sammen. Vi bliver holdt fast på evigheden, som det kan være svært for os at holde fast i, fordi vi kun kan tænke i tid. Det er Jesus, der bringer os evigheden, og det giver den helt store sammenhæng.

Jesus er det faste holdepunkt

Hvad husker man, når oplevelsen er ovre? De huskede den klare besked, de fik fra Gud: "Det er min søn, som jeg elsker. Ham har jeg valgt, og I skal lytte til ham".

Uanset om vi er på toppen eller på bunden, om vi kan Bibelen udenad eller kun kender et par af beretningerne, så må vi høre ordene sagt til os, at Jesus er det faste holdepunkt.

De tre disciple var så heldige, at de stadig et stykke tid var fysisk sammen med Jesus og kunne få svar på deres spørgsmål.

Vi er meget optaget af at kunne se for at kunne tro, men tro drejer sig langt mere om tillid.

Du og jeg kan have tillid til Jesus som det faste holdepunkt, fordi han tog os med i det største chok af alle. Det havde en endnu voldsommere ned- og optur. Først den helt store nedtur, da Jesus blev taget til fange, henrettet og begravet. Så den største optur af alle, da han trådte ud af gravens mørke for tid og altid.

Når Jesus lader os se, at han gjorde det for at række os evigheden, så er han blevet vort fast holdepunkt.

At blive holdt fast

Vi kan let blive modløse over alt det, vi synes, der kræves af os for at være et menneske, Gud holder af. Vi vil så gerne være elever, der er blevet flyttet op i en højere klasse og ikke hele tiden føler, at vi skal blive ved med at gå 1. klasse om.

Sådan ser Gud ikke på os. Guds børn går alle i samme klasse. Her er ingen eksamen, for før vi kom i Guds skole, var vi alle dumpekandidater, men Jesus gik til eksamen for os, selv om det kostede ham livet.

Derfor er det at holde fast at være klar over, at Jesus holder fast i os. At selv om vi en dag slipper alt, så er der et par korsfæstede hænder, som holder fast i os. Det gør de også på en ganske almindelig grå vinterdag i 2021.

AMEN

Søndagens tekst: Matt. 17,1-9

Tre disciple ser et glimt af Jesus i hans herlighed

[1]Seks dage senere tog Jesus Peter, Jakob og Johannes (Jakobs bror) med op på et højt bjerg, hvor de var helt alene.
[2]Pludselig skiftede Jesus udseende for øjnene af de tre disciple. Hans ansigt strålede som solen, og hans klæder blev blændende hvide.
[3]Derefter så disciplene Moses og Elias komme til syne og tale med Jesus.
[4]»Herre, hvor er det skønt at være her,« udbrød Peter. »Hvis du synes, så vil jeg bygge tre hytter: en til dig, en til Moses og en til Elias.«

[5]Endnu mens Peter talte, kom en lysende sky og indhyllede dem, og de hørte en stemme inde fra skyen: »Det er min elskede Søn. Ham er jeg fuldt tilfreds med. Lyt til ham!«

[6]Disciplene faldt på knæ med ansigtet mod jorden, helt overvældede og skrækslagne. [7]Men Jesus bøjede sig ned og rørte ved dem. »Rejs jer op,« sagde han. »I skal ikke være bange.«
[8]Da de kiggede op, var Jesus alene tilbage.

[9]På vej ned ad bjerget sagde Jesus til dem, at de ikke måtte fortælle om, hvad de lige havde set, før han var oprejst fra de døde.

Teksten er fra Bibelen på Hverdagsdansk.

Dominique Lachat
– har tidligere arbejdet som projektingeniør, præst og højskolelærer.



De tre fortolkninger af Højsangen i Bibelen

Er Højsangen i Det Gamle Testamente blot et poetisk kærlighedsdigt om Salomo og Sulamit? Eller er der en åndelig betydning, som også er relevant for os idag? Det mener Dominique Lachat, som har skrevet en ny bog, der netop er udkommet.

Der findes 3 forskellige hovedfortolkninger af Højsangen. De to første fortolkninger anser Kongen og Hyrden for at være den samme person. Hele historien er en ren idyllisk forelskelse uden rival, og det ender med et lykkeligt ægteskab.

1) Den første fortolkning

– er en allegori, som har en åndelig betydning.

Det er den fortolkning, som har været anvendt gennem de fleste århundreder af både Synagogen og Kirken.

Det er en idyllisk kærlighedshistorie mellem Jahve og hans folk Israel eller mellem Herren og hans Kirke.

2) Den anden fortolkning

– fastholder tekstens jordnære betydning. Den har vundet indpas i Kirken gennem de sidste to århundreder.

Det er en romantisk historie om en idyllisk forelskelse mellem kongen og hans hyrdinde; mellem en mand og en kvinde.

I nogle jødiske sammenhænge blev Højsangen sunget flerstemmigt i forbindelse med bryllupper og andre sammenkomster.

3) Den tredje fortolkning

– er anderledes end de to første, da den fremhæver forskellen mellem Kongen og Hyrden, som begge er forelsket i Hyrdinden.

Her udspilles det store melodrama, som går ud på at vise, om Hyrdinden kan fastholde en helhjertet kærlighed til sin Hyrde. Det er denne fortolkning, jeg har gjort mig til fortaler for, og som jeg kort har introduceret i afsnittet om "Højsangens oprindelse".

- Den første kendte forfatter, der beskæftiger sig med differentieringen mellem Kongen og Hyrden, er den tyske teolog Johann Freidrich Jacobi (1771), som nævnes af datidens bibelforskere.

Akter og scener

- Den tyske orientalist og teolog H. Ewald (1803-1875) anvender Jacobis differentiering i digtets forskellige faser. Ewald opdeler Højsangen i akter og scener for at anskueliggøre Hyrdindens mange samtaler.

I nogle samtaler skal Hyrdinden lytte til Kongens forførende tilnærmelser. Hun giver ham svar ved at tale om Hyrden, hun er forelsket i. Andre gange taler hun direkte til Hyrden, som om han var til stede. Kongen taler aldrig til hende om Hyrden, selv om de begge taler om kærlighed. Så det fornemmes, at de er i dialog med hinanden uden at kommentere på hinandens ytringer. Det kan virke fremmed for os, men det er Hyrdindens effektive "taktik".

I hendes indre stadfæstes kærligheden til den elskede Hyrde undervejs.

Andre gange befinder hun sig i haremmet med pigerne, hvor hun beskriver de syner og visioner, hvor hun møder sin elskede Hyrde. Hun siger det selv i Højs 5,2 "Jeg sov, men mit hjerte var vågent", et udtryk som nærmer sig en form for ekstatisk drøm.

Men Ewald står uforstående over for Højsangens slutspurt. I historiens allersidste vers siger Hyrdinden til sin elskede, Højs 8,14, "Løb min elskede, som en gazelle, som en hjortekalv hen over balsambjergene". Er det virkelig sådan, man afslutter en melodramatisk roman? Hyrdepigen har gentagne gange sagt til sin Hyrde "Kom", under hele forløbet. Skulle hun så til sidst sige "Løb" til ham, da han endelig var hos hende?

Ewald gør et stort arbejde, men løser ikke de sidste gåder.



Bogen om Højsangen hedder "Kampen om menneskets hjerte" og er på 100 sider, delvist i farver. Omslag og layout er designet af Laila Nygaard. Bogen kan bestilles på Hosianna.dk for 128 kr. – eller downloades som e-bog samme sted for 48 kr.

Kulisser

- Den franske orientalist Ernest Renan (1823-1892) – som er inspireret af Ewald – iscenesætter dramastykket ved at forestille sig de manglende kulisser, som skulle danne rammen for aktørernes fysiske udfoldelse. Han ser Hyrden have fysisk adgang til slottet for at besøge sin kæreste.

Men det forudsætter, at Kongen skulle tillade en uønsket rival i sit palads.

Det virker usandsynligt. Vi husker, hvordan Kong David handlede, da han begærede Batseba (Salomos kommende mor) og sørgede for, at hendes mand blev dræbt, for at kunne ægte hende (2 Sam 11-12 og Højs 3,11).

Renan bryder desværre med sandsynlighedsadfærden, når han mener, at Hyrden kunne optræde fysisk i Kongens palads.

Gåderne

- Den schweiziske teolog, Frédéric Godet (1812-1900) fortsætter Ewalds differentiering mellem Kongen og Hyrden og løser gåderne i Højsangens sidste kapitel. Han henter inspiration hos den kendte jødiske historiker Josefus Flavius (37-103), som giver ham vigtige oplysninger omkring Kong Salomo og hans digte:

"Ifølge fønikiernes fortællinger var Kong Salomo god ven med Kong Hiram fra Tyrus. De havde den underholdende skik at sende gåder til hinanden. Taberen skulle betale modstanderens gevinst. Den første tid var Salomo den dygtigste, indtil Hiram fandt Abdemon i Tyrus, som kunne løse alle gåderne, som kom fra Jerusalem, og som selv digtede gåder, som overgik Salomos visdom."

Gåder blev anvendt på Salomos tid. Det var en guldalder, en tid med fred. Desperate bønner var ikke længere en nødvendighed, som på Davids tid, hvor man komponerede Salmernes Bog.

Visdomslitteratur

I Salomos fredstid var den retoriske visdomsmeditation i højsædet. Her komponerede man Jobs Bog, Ordsprogenes Bog, Prædikerens Bog og Højsangen. Ja, man kom fra verdens ende for at hente visdom i Jerusalem (1 Kong 5,14). Selv den etiopiske dronning udfordrede Salomo med sine gåder. Men Salomo løste dem alle (1 Kong 10,1-3). På den tid havde den jødiske visdom en særlig poetisk form, som er noget anderledes end den, vi er vant til.

Men det lykkes F. Godet at finde løsningen på Salomos gådefulde allegori, som muliggør en forståelse af Højsangens profetiske budskab. Budskabet viser en afslørende indsigt i folkets forfaldne tilstand. Det kalder til årvågenhed med forløsende perspektiver, som rækker helt ud til Herrens komme og himmelfart. Budskabet er aktuelt for alle generationer til alle tider.

Den vise og storsindede Salomo drog sig selv med ind i spillet og påtog sig skurkens rolle, som den der forsøgte at forføre Hyrdinden i poesiens melodramatiske historie.

Hovedaktørerne i den 3. fortolkning, som differentierer mellem Kongen og Hyrden.

Hyrden

Han er den mest uhåndgribelige skikkelse i Højsangen. Han er en hensynsfuld ung hyrde (Højs 2,3). Gennem hele historien fremtræder han kun i forbindelse med Hyrdinden. Han er aldrig i interaktion med de andre aktører. Han har et tiltagende kærlighedsforhold til hende, som startede før hun flyttede fra landet til paladset. Gentagne gange dukker han pludselig op i Hyrdindens bevidsthed - og forsvinder igen. Han er i dialog med hende, især om natten, når hun halvsover. Det er først i slutningen af historien, han er fysisk til stede. Efter han bliver forlovet med hende, må han forlade hende på ubestemt tid, da hans bolig ikke er af denne verden.

Hyrdinden afslår alle Kongens tilnærmelser. Jo mere Kongen insisterer, desto mere hengiver hun sig til sin elskede Hyrde.

Hyrdinden

Hun er hovedpersonen i historien. Hun er opvokset på landet med sine brødre og sin lillesøster. Hun skulle nok have været bondepige og passet familiens vinmarker. I stedet blev hun hyrdepige og passede familiens småkvæg.

Hun lærte sin elskede Hyrde at kende, før hun blev indlemmet i Kongens harem. Historien fortæller ikke, hvordan hun havnede i paladset.

Det kan tænkes, at det var i forbindelse med Kongens optog igennem landet for at rekruttere de smukkeste piger i sit kongerige (Højs 6,11-12). Siden ankomsten bliver hun hoffets store attraktion. De unge piger i haremmet priser hende lykkelig.

Kongen kurtiserer hende med tiltagende begær, tilbyder hende gaver og vil krone hende som dronning, hvis hun vil lade sig forelske i ham. Men hun afslår alle Kongens tilnærmelser. Jo mere Kongen insisterer, desto mere hengiver hun sig til sin elskede Hyrde. Når Kongen taler til hende, svarer hun ham systematisk ved at holde fokus på sin elskede Hyrde. Det gør hun ved at beskrive ham eller ved at tale direkte til ham. Det viser sig at være en bestemt og effektiv måde at afvise Kongens invitationer på. Men Kongen er opsat på at erobre hende. På et tidspunkt bliver hun muligvis båret til skue gennem byen i Salomos bærestol. Det går så vidt, at hun skal danse foran hoffet før bryllupsceremonien. Da Hyrdindens hjerte fortsat er lukket, bliver hun sendt hjem.

Historien slutter med, at hun møder sin elskede Hyrde, og de bliver ringforlovet. Hun advarer lillesøsteren om at vogte sit hjerte mod slottets tillokkende verdslighed. Hun har et regnskabsopgør med Kongen og ender til sidst med at tage afsked med sin Hyrde med henblik på en forlænget forlovelsestid.

Kongen

Han optræder kun i forbindelse med Hyrdinden, som han begærer. Da hun er forelsket i sin Hyrde, bruger han alle de lokkemidler, han er i besiddelse af. Men han er oppe imod en pige, som har en standhaftig kærlighed.

FANTASY-SERIE I 3 BIND
Vibeke Binderup
EVNEN
Følg en gruppe teenagere, når de opdager deres overnaturlige evner i kampen mod mørkets kræfter.
ROMANSERIE OM ÅNDELIGE GAVER
PR. STK. KR. 148 - HELE SERIEN KR. 300
Hosianna.dk

Fra SYGDOM til SUNDHED



Du er velkommen til at skrive og stille mig spørgsmål. Der bliver bedt for alle brevemner. Ønskes en salvedug tilsendt, medsend da venligst adresseret og frankeret svarkuvert: Brug quickbrev 29 kr. for levering næste hverdag (skal markeres med Q og afleveres på postkontoret) eller alm. post 10 kr. (levering inden for 5 hverdage).

Orla Lindskov Christensen, Anne Maries Vej 16, 9000 Aalborg - Orla@udfordringen.dk

BREV:

Jeg sygemeldt og har senfølger efter Covid-19

Til Orla Lindskov

Jeg skriver dette brev til dig, fordi du måske kan vise mig en genvej til helbredelse.

Jeg er sidst i trediverne. Jeg er sygeplejerske.

Jeg abonnerer ikke selv på bladet Udfordringen. Men en god kollega har besøgt mig, mens jeg har været sygemeldt. Hun gav mig ti numre af bladet Udfordringen, som jeg efterfølgende har læst. På den måde har jeg stiftet bekendtskab med dig og din Brevkasse og dit utraditionelle arbejde med syge.

Jeg læser, at dit arbejde med og for de syge har noget med bøn at gøre. Jeg må så indrømme, at det med bøn ikke er min stærke side.

Som nævnt er jeg sygeplejerske og sidst i trediverne. Jeg er gift og har mand og to børn, en dreng og en pige. De går stadig i Folkeskolen.

Det med mine børn, som er skolesøgende, skriver jeg, fordi jeg føler, at jeg svigter dem nu. Mens jeg var rask, var jeg der rigtigt meget for dem hver dag. Da havde jeg altid tid til dem.

Som det ser ud for øjeblikket, kan jeg ikke være ret meget for dem. Årsagen er, at jeg lider stærkt under eftervirkningerne af Covid-19, som jeg blev testet positiv for sidst i september.

Jeg arbejdede på en infektionsafdeling med Covid-19 -patienter, og selv med alle beskyttelsesforanstaltninger på plads blev jeg smittet og testet positiv.

Det er snart længe siden, og jeg er flere gange blevet testet negativ, så jeg skulle jo være rask. Men det er jeg bare ikke. Jeg er stadig sygemeldt og døjer meget med eftervirkninger efter Covid-19-infektionen.

Jeg døjer stadig med vejrtrænings-problemer og svimmelhed. Min smags- og lugtesans forsvandt. Men det bliver dog langsomt bedre med det.

Det værste nu er mit problem med træthed. Jeg lider af den helt store træthed. Raske mennesker ved nok ikke, hvordan det kan føles.



- Jeg har læst i Udfordringen om dit utraditionelle arbejde med syge, men bøn er ikke min stærke side. Kan du være en genvej for mig? spørger Den syge sygeplejerske.

På grund af min store træthed er mit indre ved at være slået itu. Jeg føler mig depressiv og angst. Angst, fordi denne uendeligt store træthed var min mors faste følgesvend i de sidste par år, inden hun døde. Det gør mig angst at tænke på, om jeg mon også snart skal herfra.

Som det er nu, kan jeg ikke genoptage mit arbejde som sygeplejerske. Men jeg håber på, at jeg kan komme dertil, hvor jeg lidt efter lidt kan genoptage mit arbejde. Lidt på deltid.

Ind imellem er jeg så træt, at jeg næsten ikke kan løfte mit hoved og mine arme, når jeg ligger ned.

Jeg vil gerne læse. Men jeg orker kun at læse et par minutter ad gangen. Jeg hviler og hviler; men det hjælper ikke på min træthed.

Min mand og mine børn er rigtig gode ved mig. Men jeg kan se, at de selvsagt har svært ved at begribe, at man kan være så træt, som jeg er.

Måske kan du være en genvej for mig til at blive rask igen?

Det er mit håb, og det er derfor, jeg skriver dette brev til dig.

Mvh.

Den syge sygeplejerske.

SVAR:

Genvejen til helbredelse hedder Jesus

Kære syge sygeplejerske

Du skriver om en genvej til at blive rask, og om jeg måske kan vise dig den genvej.

Det tror jeg, jeg kan. Den genvej, jeg kan vise dig, hedder Jesus Kristus.

Han beskrives overalt i Bibelen som genvejen til at blive rask både fysisk og åndeligt.

Lad os derfor læse om ham i Bibelen i Matthæus-evangeliet kap. 11, vers 28. Her inviterer Jesus dig ind på sin genvej.

Han inviterer faktisk alle til sig, som er trætte og som bærer tunge byrder, også sygdomsbyrder. Han siger:

”Kom til mig, alle I, som slider jer trætte og bærer tunge byrder, og jeg vil give jer hvile.”

Den gruppe er du i for øjeblikket.

Nu vil du nok spørge: - ”Hvordan kommer jeg hen til Jesus?”

Jeg forstår af dit brev, at du ikke kender vejen.

Men så siger jeg til dig: - Vejen til Jesus for os mennesker hedder bøn.

Du skrev så i dit brev, at bøn ikke er din stærke side.

Din vandring til Jesus vil så starte med min forbøn. Ved forbøn vil vejen til Jesus åbne sig for dig, og Jesus vil gå dig i møde. Det tror jeg fuldt og fast på.

Hvordan kan du så selv bede derefter?

Det er ikke svært: - du kan tale med Jesus, som du taler med din bedste ven. Du kan starte din bøn med at sige:

”Kære Jesus, jeg kommer til dig nu.”

Derefter kan du fortælle Jesus om alt det, du lider under: - om eftervirkningerne efter Coronaen, om vejrtræknings-problemerne, om trætheden, som jo er det værste for dig, og om angsten, angsten for at dø.

Jesus har tid til at lytte til dig. Han har tid til at lytte til dig alle døgnets 24 timer. Den himmelske telefon er altid åben. Ja, bøn er faktisk som en telefon til Himlen. Du behøver heldigvis ikke at dreje et langt, kompliceret nummer.

Jesus venter på dig, venter på, at du skal ringe til ham i din ulykkelige situation. Jeg tror, at han har ventet på dig, også før du blev syg.



- Tal med Jesus, ligesom du taler med din bedste ven. Fortæl ham om dine vejrtrækningsproblemer, trætheden og din angst for at dø. Jesus forstår dig.

Mens du taler med Jesus, vil hans hvile og fred strømme til dig og også hans berøring med helbredelse.

Hans helbredende berøring kommer som en mild, glædesfyldt fred ind i dit indre, og den fred reflekteres fra dit indre ud i din krop som helbredelse.

Du er ramt af en traumatisk oplevelse. Men Jesus vil blive ved med at være der for dig og hos dig.

Bebrejd ikke dig selv, at du ikke kan være der for dine kære som før. Jesus forstår din svækkede tilstand.

Jesus vil også have omsorg for dine kære. Han våger over jer alle midt i jeres nød. Han giver jer hvile og tryghed, og han ønsker at give dig dit liv tilbage. Det er også min bøn for dig.

Med venlig hilsen

Orla Lindskov.

MIN OPLEVELSE:

Kære Orla Lindskov!

Jeg skrev til dig og bad om forbøn for mine mange og stærke smerter i ryggen.

Efter at du havde bedt for min ryg, kan jeg med stor glæde fortælle dig, at smerterne er helt væk.

Jeg takker meget for, at Jesus har hjulpet mig igennem din forbøn.

En stor tak fra

L.

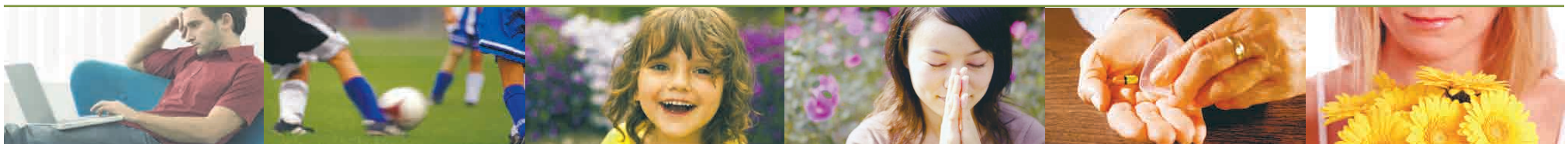

Muslimsk topdiplomat døde som kristen

Hele sit liv havde han hemmeligt beundret de kristne. Men da han tog skridtet og bekendte sin tro, betragtede hans hustru og børn ham som hedning. Og moskéen udstedte offentlige forbandelser over ham...

Af Henri Nissen

- Har du hørt, at en af de store muslimer i byen er blevet kristen? spurgte Thomas.

- Men er det virkelig sandt? spurgte jeg. For det er sjældent, muslimer åbenlyst bliver kristne. Og så en af lederne...

- Jo, det er sandt, og jeg har arrangeret, at vi kan besøge ham på tirsdag, svarede Thomas.

Thomas var leder af organisationen MICCAO, som er et fællesskab af kristne organisationer, der arbejder blandt muslimer i Vestafrika. Jeg har kendt ham i henved 20 år.

Vi fulgtes nu ad til et stort hus ikke langt fra byens fornemste moské. Jeg vidste, at Ibrahim Abba, som vi skulle besøge, var en nær ven af ypperstepræsten dér. Han var også nær ven af Lamidoen, som er byens religiøse overhoved. Hans titel var "Alhaji" - en, der havde været på pilgrimsrejse til Mekka.

At *han* var blevet kristen, var svært at forstå.

Vi blev modtaget af en ældre venlig herre i den traditionelle hvide muslimske dragt. Alhaji Ibrahim Abba inviterede os til at sidde i sine dybe lænestole og bød på cola og kiks. Efter at have spurgt høfligt til vores familier, helbredet, varmen osv. begyndte han at fortælle:

Prins fra Nigeria

- Jeg voksede op i det nuværende Nigeria. Min slægt er en kongelig familie fra Mali, og mine forfædre har i flere hundrede år regeret over Mubi-området. Vi ønskede ikke at høre til Nigeria, men at blive selvstændige. I protest flyttede jeg derfor til nabolandet Cameroun, fortæller den tidligere diplomat. Som veluddannet prins kom han hurtigt til at arbejde for udenrigsministeriet under den tidligere, muslimske præsident Ahijo.

Han var ambassadesekretær i Liberia og Congo, før han tilsidst blev generalkonsul i Saudi Arabien. Han havde ansvaret for de mange muslimske pilgrimme, der hvert år strømmede til Mekka.

- Jeg boede i Jiddah, meget tæt på den store helligdom og kongefamlien. Engang blev jeg endda inviteret ind i selve den sorte Ka'ba i Mekka, som pilgrimmene går syv gange rundt om.

- Kun ganske få får lov at komme ind i den sorte bygning. Og kun i 5-7 minutter.

Der var mørkt og ikke meget at se, men en trappe førte op til den store sorte sten. Og jeg husker, at det var meget køligt, mens der udenfor er meget varmt.

Afgudsdyrkelse?

- Men når jeg betragtede alle de pilgrimme, som gik rundt om den sorte ka'ba, tænkte jeg: Det er ligesom afgudsdyrkelse.

- Var du begyndt at tvivle på islam?

- Ja. Allerede som barn havde jeg en drøm, som jeg aldrig glemmer. Jeg drømte, at mange blev dræbt ved en massakre. Soldaterne ville også skyde mig, men en stemme sagde: "Nej, lad ham leve, for en dag vil han kende Allah."

Det var en mærkelig sætning, for jeg kunne recitere Koranen, fra jeg var 4-5 år. Skulle jeg ikke kende Allah?

I skolen i Yola havde jeg en kristen kammerat, Ballah. Jeg forsøgte forgæves at overbevise ham om islam, og da det ikke lykkedes, følte jeg, at jeg burde afbryde venskabet. Men på grund af en drøm fortsatte vi hemmeligt som venner.

Jesus ville hjælpe os

- Hvad så du i drømmen?

- Jeg drømte, at markedet var i brand, og hele byen ville gå til. Da det ikke lykkedes folk at slukke branden, kaldte de på Muhammed, men han gik bare, som om det ikke interesserede ham.

Så var der nogen, der foreslog at gå til Isa - navnet på Jesus i Koranen. De fandt ham siddende på en måtte som en fulanimand. Han hørte på dem, og så pustede han bare et lille pust. Og branden var slukket.

Selv om det var en drøm, overbeviste den mig om, at Jesus var stærkere end Muhammed. Og at han var *interesseret* i at hjælpe os.

- Jeg var tiltrukket af de kristne. Deres sange. Deres naturlige livsstil. Jeg overværede engang som helt ung en dåb og lod mig hemmeligt døbe.

- Hvad sagde familien?

- Min far var død, så det var min ældre bror, jeg fortalte det til. Han blev meget vred.

Jeg sagde til ham, at det bekymrede mig, at der ikke var nogen frelse i Koranen. Han svarede, at selv om vi så alle skulle gå til helvede, så blev vores familie nødt til at holde fast i islam. For det var os, der havde bragt islam til landet. Vi kunne ikke foragte vores forfædre, sagde han.

Politik betød afvisning

- Min bror gjorde mig politisk aktiv, så jeg flygtede i 1961.

Det var dengang, de afrikanske stater blev uafhængige. Der var store afrikanske politikere som *Kaunda, Nyerere, Jomo Kenyata...* Der var to retninger blandt de afrikanske frihedspolitikere: Monrovia- og Casa Blanca-gruppen. Begge var imod de hvide, men de første ville samarbejde, mens de sidste var mere radikale.

Min egen præsident *Ahijo* var moderat og ville samarbejde med franskmændene.

Men jeg tilhørte den radikale gruppe. Og her anså man kristendom for at være den hvide mands religion, mens islam blev accepteret som en afrikansk religion. Det skyldtes især, at Egyptens præsident *Nasser* var en af hovedmændene i Casa Blanca-gruppen.

På grund af politik kom jeg igen bort fra kristendommen.

Mirakel i Congo

- Da jeg blev udsendt til Congo, oplevede jeg et mirakel.

Paven besøgte i 1982 Congo for at helgenkåre en kvinde. Hun var blevet myrdet for sin tro 20 år tidligere af en soldat, som dræbte hende med en bajonet i maven. Hun døde, mens hun bad Gud tilgive soldaten.

Da hendes lig blev gravet op for at bringes til hovedstaden Kinshasa, kunne alle se, at kroppen var uberørt af døden. Man viste billeder af hende overalt, og hun lå fremme på lit-de-parade, så alle kunne se hende. Jeg så hende selv to gange.



Den tidligere generalkonsul i Saudi Arabien, Alhaji Ibrahim Abba, modtog Udfordringens redaktør Henri Nissen i sit fornemme hjem i 2012. Efter omvendelsen blev hans skilt og flyttede til hovedstaden, hvor han giftede sig med sin første kone igen. Hun var nemlig kristen.

Det gjorde et så dybt indtryk på mig, så jeg igen vendte mig til kristendommen. Jeg købte endda et billede af jomfru Maria og hængte det op. Men min kone pillede det ned.

- Vidste din kone om din interesse for kristendom?

- Nej, jeg sagde det aldrig, for jeg vidste, at hun var meget imod. Men engang så hun mig bede, ligesom de kristne beder. Og hun udbrød hånligt: Er du blevet en hedning?

Vision i en drøm

- Blev du kristen i Kinshasa?

- Jeg bad til Gud om, at han ville vise mig vejen. Og den nat drømte jeg en drøm, jeg aldrig glemmer, om verdens ende.

Folk kom i lange rækker fra øst og vest for at dømmes i en stor hangar. Jeg så mange muslimer blive henvist til fortabelsen, som var en brændende sø. Andre blev henvist til et dejligt køligt sted - som jeg tror var paradis.

"Nu må du tilbage til verden," sagde en stemme. Kort efter vågnede jeg.

Nu kendte jeg vejen. Jeg læste bøger om islam og kristendom og besluttede til sidst åbent at forlade islam.

Siden er jeg blevet forfulgt og bagtalt. Selv i moskéen har de offentligt bedt om, at jeg må møde alle mulige forbandelser. Mine venner snakker ikke med mig mere. Selv min hustru har afbrudt enhver forbindelse. Hun bor i samme hus, men jeg er som en hedning for hende. Og det samme gælder mine børn.

Men jeg har besluttet at følge Jesus, uanset hvad det vil koste mig, slutter den anerkendte diplomat.

Efterskrift

Ibraham Abba blev efter vores samtale skilt fra sin muslimske hustru. Han mistænkte hende for at putte gift i hans mad. Så hver gang han spiste, bad han om Guds beskyttelse.

Efter skilsmissen flyttede han til hovedstaden Yaoundé, hvor han genoptog forbindelsen med sin første kone, som han havde truffet i udlandet. Hun var imidlertid kristen, og han havde derfor skilt sig fra hende igen og giftet sig med en muslimsk fulanikvinde fra en fin familie.

Men nu fandt han igen sammen med sin første kærlighed. Og de nåede at få næsten ti år sammen, før Ibrahim Abba døde den 9. januar 2021.

Han døde i troen på Jesus og vidste, hvad der fulgte efter døden. Men på grund af den advarsel, han havde fået i drømmen, havde han valgt at tro på Jesus - selv om det var den smalle vej, hvor han miste al den anseelse, han havde haft.

Hele Ibrahim Abbas historie er trykt som et hæfte og kan bestilles på Hosianna.dk.

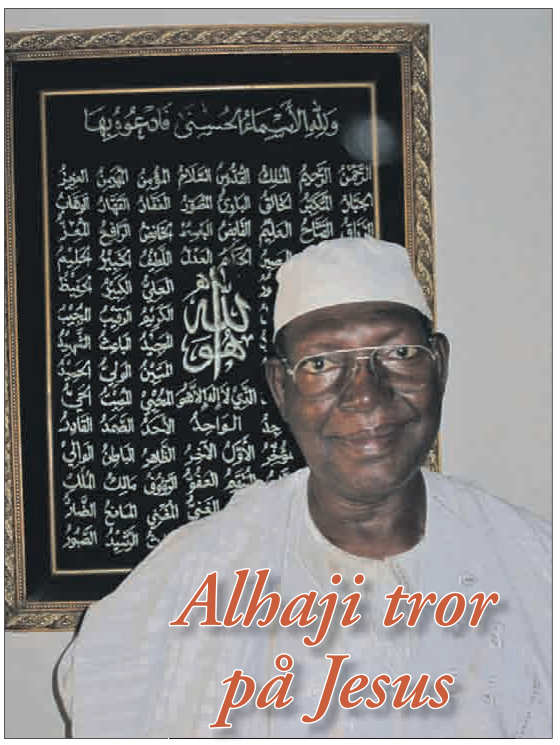

Interview af Henri Nissen

Læs hele beretningen om den muslimske topdiplomat, der blev overbevist om, at kristendommen var sandhed. Han valgte at følge Jesus, selv om han mistede navn, ære, familie og venner. I interviewet afslører han, hvorfor han begyndte at tvivle på islam og Koranen.

Bestil på Hosianna.dk. Hæfte med 24 A5-sider og fotos. Kun 25 kr. Findes både på dansk og engelsk, samt som e-bog.



En norsk bank støtter etableringen af økonomiuddannelser ved NLA Høgskolen i Kristiansand. Foto: NLA Høgskolen

Miliongave til den kristne NLA Høgskole i Kristiansand

Professionshøjskolen Norsk Lærer Akademi i Kristiansand har fået næsten fire millioner norske kroner i støtte fra Sparebanken Sør til opstart af et bachelorstudie i økonomi fra efteråret 2021.

Det skriver Kristelig Pressekontor.

De nye økonomi-uddannelser ved NLA Høgskolen på Gimlekollen i Kristiansand skal lægge særlig vægt på etik og samfundsansvar, skriver NLA Høgskolen i en pressemeddelelse.

Disse uddannelser tilbydes allerede ved NLA Hauge School of Management i Oslo. Denne skole er inspireret af arven efter Hans Nielsen Hauge, som man i år fejrer 250 års jubilæum for.

Bestyrelsen for Sparebanken Sør har lovet at støtte etableringen af de nye studieretninger med en gave på 3,75 millioner norske kroner fordelt over de første tre år, oplyser direktør Rolf H. Søraker i pressemeddelelsen.

Bodil

Kirker fejrer "livets hellighed"

Den 13. januar 1984 proklamerede USA's daværende præsident Ronald Reagan, at den 22. januar skulle være National Sanctity of Human Life Day. I mange kirker har man stadig særlig fokus på abortloven den 3. søndag i januar.

Det er nu 48 år siden, USA indførte fri abort.

Det skriver pro-life organisationen Life Matters Worldwide.org.

Datoen blev valgt, fordi USA's højesteret den 22. januar 1973 indførte fri abort i alle 50 stater. Kirkerne vælger at markere denne dag for at fejre livet som en gave fra Gud, mindes de mange, der har mistet livet på grund af abort, og dedikere sig til at beskytte menneskeliv på ethvert stadie.

Da den tredje søndag i januar i år faldt den 17. januar, har nogle kirker valgt at udskyde markeringen til den 4. søndag, dvs. 24. januar, som er nærmere jubilæumdagen.

Hvert år tilbyder Life Matters Worldwide en række ressourcer til brug i de kirker, som markerer indførelsen af selvvalgt abort.

I 2020 endte over 42 millioner graviditeter med en abort. Dermed var abort og ikke Covid-19 den største dræber på verdensplan, fastslog The Manila Times i en lederartikel den 4. januar 2021.

Bodil

750 meldes dræbt i massakre ved kirke med "Pagtens Ark"

Flere hundrede flygtninge, som gemte sig i den etiopisk-ortodokse Maryam Tsiyon Church i Aksum, blev angiveligt beordret ud af kirken og dræbt af regeringsstyrker. De lokale mener, at angrebet havde til formål at stjæle "Pagtens Ark" fra kirken.

Det vurderer NGO'en The Europe External Programme with Africa.

Lokale borgere havde søgt tilflugt i kirken, mens der foregik kampe i forbindelse med den igangværende konflikt mellem etiopiske regeringsstyrker og oprørsgrupper i Tigray-regionen.

Andre mener, at massakren blev udført af tropper fra Eritrea, skriver nyhedsmediet Eritrea Hub, som omtaler en video fra massakren. I videoen bliver et af ofrene dog identificeret som en bankansat, der mistede livet, da eritreanske tropper plyndrede banken.

Bodil

Bøn om enhed under indsættelsen af Joe Biden

Pastor Silvester Beaman bad Gud hjælpe amerikanerne til at gøre deres fjender til venner.

En kendt præst fra Delaware, der er personlig ven af Joe Biden, bad for den nye præsident og amerikanernes enhed ved afslutningen af indsættelsesceremonien onsdag.





Joe Biden aflagde ed som USA's 46. præsident den 20. januar 2021 med hånden på en 127 år gammel familiebibel.
Til venstre metodistpræst Silvester Beaman, som bad for Joe Biden og Kamala Harris og deres familier.

Det skriver Christian Headlines.

Silvester Beaman, der er pastor ved metodistkirken Bethel AME Church i Wilmington, bad en bøn, der varede i over fire minutter, og hvis indhold de troende fra begge partier formentlig kunne være enige om.

USA har brug for Gud

"Mere end nogensinde har Amerika brug for Gud," lød det i bønnen fra Silvester Beaman.

- Vi har brug for dig til at opdage vores fælles menneskelighed. I vores fælles menneskelighed vil vi opsøge de sårede og forbinde deres sår. Vi vil søge helbredelse for de syge, og sørge over vore døde. Vi vil være venner med de ensomme og udsatte. Vi vil dele vores overflod med de sultne. Vi vil yde retfærdighed overfor de undertrykte, indrømme synd og søge tilgivelse, så vi kan opnå forsoning.

Idet vi opdager vores menneskelighed, vil vi søge det gode i og for alle vore naboer. Vi vil elske de u-elskelige, og fjerne stigmaet fra de såkaldt urørlige. Vi vil tage os af de mest sårbare - vore børn, de ældre, de psykisk udsatte og de fattige. Vi vil søge rehabilitering efter straf. Vi vil give nye muligheder til dem, der er udelukket fra muligheder.

Bøn om enhed og fred

Pastoren bad især om enhed.

- Vi vil gøre vore fjender til venner, bad pastor Beaman og gentog det, før han erklærede:

"Folk skal ikke længere løfte våben mod hinanden. Vi vil hellere bruge vore ressourcer til det, som er godt for landet, og blive et fyrtårn for liv og god vilje overfor verden. Vi vil heller ikke længere lære had. Vi vil lægge os til hvile i fred og ikke gøre vore naboer bange."

Bøn for Biden

"Gud, vi beder om din guddommelige nåde over vores præsident Joseph Biden, og vores førstedame og deres familie. Vi beder om, at du vil vise den samme nåde overfor vores vicepræsident Kamala D. Harris, og vores second gentleman, Doug Emhoff, og deres familie."

Pastor Beaman bad også om enhed trods alle raceforskelle, politiske skel og "personlige præferencer" og bad om, at folk må være gode forvaltere af skaberværket.

Beaman sluttede sin bøn med at minde om de forskellige etniske og sociale grupper i USA og deres historie i landet og sagde:

"Lær os, Gud, at leve i det, elske i det og finde helbredelse i det, så vi ikke mister rigets mål. Til din ære, majestæt og magt i al evighed halleluja. Ære, hallelujah, i vor fælles tros stærke navn. Amen."

Bodil

Ny CDU-formand er kirkelig og midtsøgende

Kristendemokraterne i Tyskland har valgt Armin Laschet fra Nordrhein-Westfalen som formand. Han kan blive Angela Merkels afløser.



Ministerpræsident i Nordrhein-Westphalen, Armin Laschet, er ny leder af CDU.

Armin Laschet, der er ministerpræsident for Nordrhein-Westfalen, blev den 16. januar valgt som ny leder af det kristendemokratiske parti CDU. Dermed er han også stærkt med i opløbet om at blive kansler Angela Merkels efterfølger.

Armin Laschet, der fylder 60 i februar, er født af belgiske forældre. Som barn sang han i et katolsk kor i Rhinland, og i 1985 blev han gift med korlederens datter. Han har også gået på katolske skoler, og både som menneske og politiker taler han om værdien af troen og det kristne menneskesyn.

Armin Laschet er uddannet jurist og har arbejdet som journalist og chefredaktør for det katolske dagblad Kirchenzeitung Aachen. Han er kendt for sin pragmatiske, midtsøgende politik og betegner sig selv som en "holdkaptajn". Han har nu gennem fire år ledet regeringen i Tysklands folkerigeste delstat, som traditionelt er socialdemokratisk.

Lykønskning fra KD til det tyske 'søsterparti'

Landsformand for KristenDemokraterne i Danmark, Isabella Arendt, har ønsket Armin Laschet tillykke med valget. Samtidig skriver hun om det tyske søsterparti:

"Efter et relativt tæt valg er Laschet blevet valgt som ny leder af CDU. Jeg og resten af KD ønsker ham tillykke med valget og ser frem til et godt samarbejde.

Jeg kan se, at mange danske medier kalder ham ny leder af det "konservative" parti, CDU. Selvom CDU's politik måske nok ligger i samme retning som den konservative ideologi, så er det bare ikke helt rigtigt. CDU står for Christlich Demokratische Union - altså den kristendemokratiske union.

Jeg bliver af og til spurgt, hvorfor der ikke i Danmark er så meget fokus på KD og kristendemokratisk ideologi. Dette er naturligvis ikke hele forklaringen, men dog noget af den. Medierne har en tendens til at skrive kristendemokrati ud af fortællingerne om Europa, selv når det ikke er rigtigt. Om det er ond vilje eller mangel på viden, skal jeg ikke kunne afgøre.

Ikke desto mindre er CDU kristendemokrater. Et af de største partier og toneangivende for EU og Europa. De er vores tyske søsterparti, og jeg ser meget frem til at få et godt samarbejde med Laschet, når corona igen tillader rejser til vores naboland.

Et stærkt internationalt samarbejde er afgørende for vores alles muligheder. Det er afgørende, at vi kan handle på tværs af grænser og gøre hinanden rigere. Det skaber muligheder for at udvikle nye virksomheder i Danmark. Det betyder også, at der er nogle, for hvem international handel kan føre til arbejdsløshed. Det skal vi naturligvis tage hånd om.

Vi har i Danmark et socialt sikkerhedsnet og mulighed for uddannelse, som skal sikre, at et internationalt samarbejde ikke efterlader fattigdom i sin slipstrøm. Laschet er ny på posten som leder af CDU. Han skal have lov at gøre posten til sin egen og løfte en tung arv fra Merkel.

Jeg ønsker ham alt det bedste med opgaven og endnu engang tillykke med valget," slutter Isabella Arendt.

Bodil





Til venstre: Denne enlige mand planter menighed i det østlige Tyrkiet, hvor der er få kristne. Til højre ses et ægtepar, som planter menighed med støtte fra Dansk Europamissions givere.
Fotos: Dansk Europamission

Tyrkiske kirker må nu klare sig uden 65 udviste missionærfamilier

De lokale, tyrkiske kristne må nu selv tage ansvar for at plante nye menigheder, og det støtter Dansk Europamission dem i.



Af Samuel Nymann Eriksen, generalsekretær i Dansk Europamission

Alt hvad vi har stolet på i denne verden, er blevet rystet af pandemien.

Jeg skulle egentlig have mødt præsten Umut Sahin i Izmir, men pga. Covid-19 blev mødet afholdt via video. Han leder Dansk Europamissions projekt i landet, er generalsekretær for Evangelisk Alliance i Tyrkiet og har således et indgående kendskab til kirkens situation.

Hvordan er det gået under Covid-19?

- I begyndelsen af året var jeg på grænsen til at brænde ud, da jeg i 10 år havde haft meget at se til med at være præst i kirken og være familiefar. Jeg var kommet til et punkt, hvor jeg ikke kunne tænke klart og tog antidepressiv medicin.

Fra februar i år var jeg i tre måneder alene 80% af tiden og fik mange muligheder for at være ansigt til ansigt med Gud. Og så begyndte Covid-19, hvor jeg også havde god mulighed for stilletid, fyldt med Jesus og bøn, bl.a. i skoven.

Langsomt begyndte min sjæl at falde til ro. Jeg begyndte at tænke sundere, jeg begyndt at nyde ting igen. Jeg blev fyldt med ny styrke. Det er ikke nemt at kæmpe alene i denne verden, hverken for dig eller mig, og vi har brug for at bruge tid med Gud.

Alt, hvad vi har stolet på i denne verden, er blevet rystet af pandemien. Der står, at "mørket dækker jorden, mulmet dækker folkene; men over dig bryder Herren frem, hans herlighed viser sig over dig" (Esajas 60,2, red.). Vi beder om, at mennesker må søge Gud og jeg tror, at efter Covid-19 vil mennesker strømme til kirken.

Hvordan går det med menighedsplantningsprojektet?

- Projektet er helt nyt og blev begyndt under Covid-19, så alt er ikke helt på plads endnu. I Tyrkiet finder man løsninger, mens man går, siger Umut med et smil.

- Baggrunden for projektet er, at omkring 65 missionærfamilier er udvist af Tyrkiet. Tidligere er andre blevet udvist, men det her er en egentlig kampagne mod missionærerne.

Resultatet er, at mange kirker er undermineret, da mange af de udviste er ledere for etniske, tyrkiske kristne eller har haft en anden afgørende tjeneste for konvertitkirken. Det har skabt et hul i kirken.

Der er omkring 150 – 200 af sådanne missionærer tilbage i Tyrkiet, som spiller en afgørende rolle i den lokale tyrkiske kirke, men mange af dem har planer om at forlade landet, da de kan se, at de kan blive deporteret hvert øjeblik, det skal være. Der er også en anden gruppe missionærer i Tyrkiet, som flyver under radaren og vælger at støtte den tyrkiske kirke fra en mere tilbagetrukket position.



Umut Sahin fortæller, at han under Covid-19 havde god mulighed for stilletid, fyldt med Jesus og bøn, bl.a. i skoven.

Omkring 65 missionærfamilier er udvist af Tyrkiet. Tidligere er andre blevet udvist, men det her er en egentlig kampagne mod missionærerne.

På grund af de mange udvisninger forstod jeg, at det er tid for indfødte tyrkiske kristne til selv at tage ansvar for at plante nye menigheder. Projektet står på to ben, dels at rejse sunde kristne familier og dels at starte nye kirker med nogle af disse sunde familier.

Projektet er ikke kun at plante nye kirker, men hovedfokus er på discipelskab og derudfra at skabe sunde kirker.

Vi støtter pt. to familier og én enlig mand som menighedsplantere. Dansk Europamissions givere dækker udgifter til lønnen, mens vi og en anden kirke sørger for bygninger. Vi leder efter en person, der kan bygge bro til flygtninge, bl.a. fra Syrien.

Hvordan bliver menighedsplanterne trænet?

I forvejen er vor kirke den største konvertitkirke i Tyrkiet, og 90% af medlemmerne har muslimsk baggrund. Der er således mange familier, som har mulighed for at gå ind i menighedsplantningsarbejde.

De to familier, der nu er i gang, har jeg kendt i mange år, og det er mennesker, vi har tillid til. Derfor er det let for vor kirke at starte nye menigheder.

De er allerede modne kristne og grundfæstede i troen, så der er ikke behov for meget teologisk undervisning, men vi hjælper dem til at opdage deres gaver. Vi giver dem mulighed for at prøve forskellige roller i kirker, eksempelvis at lede cellegrupper, at prædike, evangelisere, at lede lovsang, lejre samt børne- og ungdomsarbejde. Baseret på hvordan træningen udvikler sig, sender vi dem ud til at plante menigheder eller til at styrke en eksisterende menighed. Vi opmuntrer dem også til at se indad og få indre helbredelse fra enhver byrde, de har båret fra fortiden.

På grund af Covid-19 kommer mange til tro på Jesus, og mange finder endda selv hen til kirken.

På grund af Covid-19 kommer mange til tro på Jesus, og mange finder endda selv hen til kirken. Derfor har vi projektet, så vi tage imod tyrkere, der søger mod kirken – og at vi kan bygge kirker med sunde ledere, som er forvandlede af Gud.

Hjertelig tak for jeres hjerte for Tyrkiet! Jeres støtte betyder meget for os, slutter Umut.

Forfølgelse i Tyrkiet

Siden begyndelsen af 2019 er 65 missionærfamilier blevet udvist fra Tyrkiet. I juli 2020 blev Hagia Sofia omdannet til moske efter at have været museum siden 1934.

I 2019 blev den sydkoreanske missionær, Jinwook Kim, knivdræbt på gaden i Diyarkabir.

Dog søger mange tyrkere Jesus. Konservative skøn siger, antallet af konvertitkristne er vokset fra 4500 til 6000 på det seneste, men andre siger, antallet er højere.

Ulve-mentalitet præger virksomhedskultur

Den største kinesiske mobiltelefon-producent Huawei er blevet kritiseret for en umenneskelig virksomhedskultur. Den ligger fjernt fra den vestlige virksomhedskultur, der - trods alt - er præget af de grundlæggende kristne værdier om respekt og frihed for den enkelte.

Huawei har haft succes og hyldes ofte for sine ledelsesprincipper af velrenommerede medier som Harvard Business Review. Men tidligere medarbejdere afslører nu overfor det tyske internetmedie Netzpolitik.de, at der hersker en ulve-virksomhedskultur.

Medarbejderne presses til det yderste, kontrolleres for deres loyalitet i fritiden, diskrimineres og straffes for fejl offentligt.

Huaweis topleder Ren Zhengfei bruger ofte militære metaforer, når han taler offentligt, og han har selv ofte omtalt Huaweis kultur som en "ulvekultur", skriver Netzpolitik.

Forskelsbehandling

Netzpolitik hævde, at der er forskellige regler i Huawei for kinesiske og ikke-kinesiske medarbejdere. Ikke-kinesere har mindre adgang til information og holdes udenfor vigtige interne beslutninger.

Til gengæld holdes kinesiske medarbejdere, der er stationeret i Europa, i kort snor af topledelsen.

Ifølge Netzpolitik demonstrerer et internt dokument med titlen "Assignment and Mobility Management Regulation", hvordan Huawei forhindrer kinesiske medarbejdere i at bosætte sig i udlandet.

"De, der har fået opholdstilladelse i et EU-land, eller hvis ægtefæller har en permanent opholdstilladelse i EU, og dem, der frivilligt har ansøgt om permanent ophold i EU, skal forlade Europa hurtigst muligt," skriver virksomheden på kinesisk i dokumentet, som fortsætter: "Hvis de ikke følger ordren, vil virksomheden opsige dem."

Nul tolerance for fejl

Kilder bekræfter overfor Netzpolitik, at Huawei konsekvent straffer sine kinesiske medarbejdere for påståede fejl. Og helst offentligt foran deres kolleger.

Via interne e-mail-lister fortæller virksomheden, hvem der efter Huawei's opfattelse ikke har opført sig ordentligt, og hvilke sanktioner der er blevet pålagt dem. Ifølge artiklens kilder holder Huawei sine ledere ansvarlige for enkeltpersoners fejl. I gruppen behandles de som dårlige forældre over for deres "børn" - medarbejderne.

Ifølge Washington Post er den militaristiske ledelsesstil endnu mere udtalt i Kina, hvor nye medarbejdere, der arbejder ved virksomhedens hovedkvarter i Shenzhen, skal deltage i en to-ugers boot camp på Huawei University. Der sover de på sovesale og vækkes kl. 5 om morgenen for at løbe og lave fysiske øvelser iført røde og hvide Huawei-uniformer.

Også i Danmark

I Danmark har flere nøgle-medarbejdere, som den tidligere kommunikationschef Tommy Zwicky, i det sidste år pludselig og uden forklaring forladt Huawei.

Det norske Lyd & Bilde har været i kontakt med mindst tre tidligere Huawei-medarbejdere om deres situation, men ingen af dem har ønsket at tale offentligt og henviser i stedet til fortrolighedsklausuler, som de har underskrevet i forbindelse med deres afskedigelse.

Henri.

KLUMME

Forsøger Gud at vække os gennem coronaen?

Helt fra starten er jeg igen og igen blevet mindet om nogle vers fra Bibelen i Salme 14. 2 - 5.

Fra himlen ser Herren på menneskene: Er der nogen der er forstandige? Er der nogen, der søger Gud? Nej, alle er kommet på afveje, fordærvede af synd. "Fatter de da intet?" siger Herren.

"De forsynder sig uden at blinke, og de regner slet ikke med mig."

En dag skal de fyldes af rædsel, men Gud er med dem, der adlyder ham.

Vi kan ikke blot afskaffe Gud og sætte os selv i højsædet - når vi fra skaberens hånd er beregnet til at tilhøre ham - uden det har frygtelige konsekvenser. Vil vi ikke søge ham igennem hans godhed, som han sender i overflod til os, så må han prøve os på en anden måde. Ja, så er det i hans store kærlighed, at han prøver at vække os igennem en corona i Danmark.

Er det mon sådan, Herren ser på os i dag fra sit højsæde i denne tid? Vil han så bruge denne svære corona-tid, hvor vi helst skal være alene så meget som muligt, til at vi kan søge ham, som i sin kærlighed ser ned fra sit højsæde til menneskenes børn? Dem han elsker så højt, at han gav sin elskede søn Jesus til soning for alle vore synder og fejltrin! Derfor kan han godt bruge djævelens angreb på menneskeheden, der fyldes af rædsel, som sit kald til os i denne underlige tid.

Frygten for frygten er måske den værste, for den kan let gribe os alle, medens vi ser på den og omstændighederne. Når jeg gribes af frygt - vælger jeg at stole på Herren, står der i Bibelen.

Lad os derfor huske på, at den Gud, der er med os på højden - han er også med os i dalen.

Denne dal er vi nok mange, der nu synes er både dyb og særdeles lang, i en mørk og kold vinter. Lad os sætte vores lid til Gud - vor Fader, Søn og Helligånd. Det har nemlig langtidsvirkning i vort liv.

Som Guds ypperste skabninger er hans største ønske at frelse os, fra både synd, død og djævel, i denne verden. Vi er her alle bare pilgrimme, på gennemrejse for en kort tid. Snart så må vi lægge vores vandringsstav ned, selv når livet er allerlængst for os, hernede på jord.

BETÆNK LIVETS KORTHED
- DØDENS VISHED - og
EVIGHEDENS LÆNGDE.



Af Verner B. Andersen
Kildebakken 6.
Silkeborg.

Spar op til 90% på bøger
JANUARUDSALG

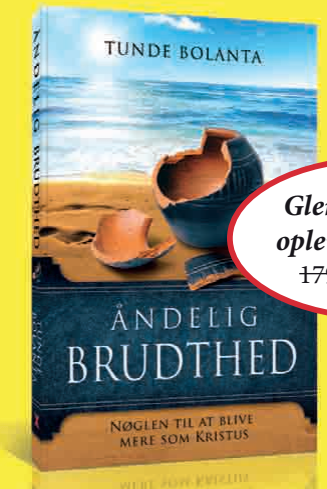

Glem dig selv og oplev nye dybder.
~~179 DKK~~ 49,-



"Super god og medrivende bog, som jeg helt sikkert læser igen." - Laila
~~249 DKK~~ 99,-



En farverig Bibel til de helt små.
~~129 DKK~~ 49,-

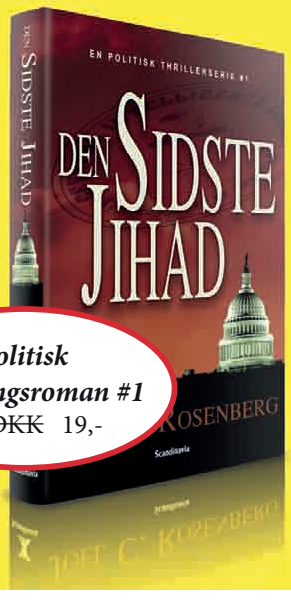

Politisk Spændingsroman #1
~~199 DKK~~ 19,-



Bibelen, ægte læder, sort
~~999 DKK~~ 500,-

Se alle tilbud på www.scandinavia.as

Lev livet inspireret

Om at forstå Bibelen som **indblæst** af Guds Ånd

Ny revideret udgave af Bent Bjerrring-Nielsens bog kan være en hjælp for teologi-studerende og andre, der vil studere Bibelen.

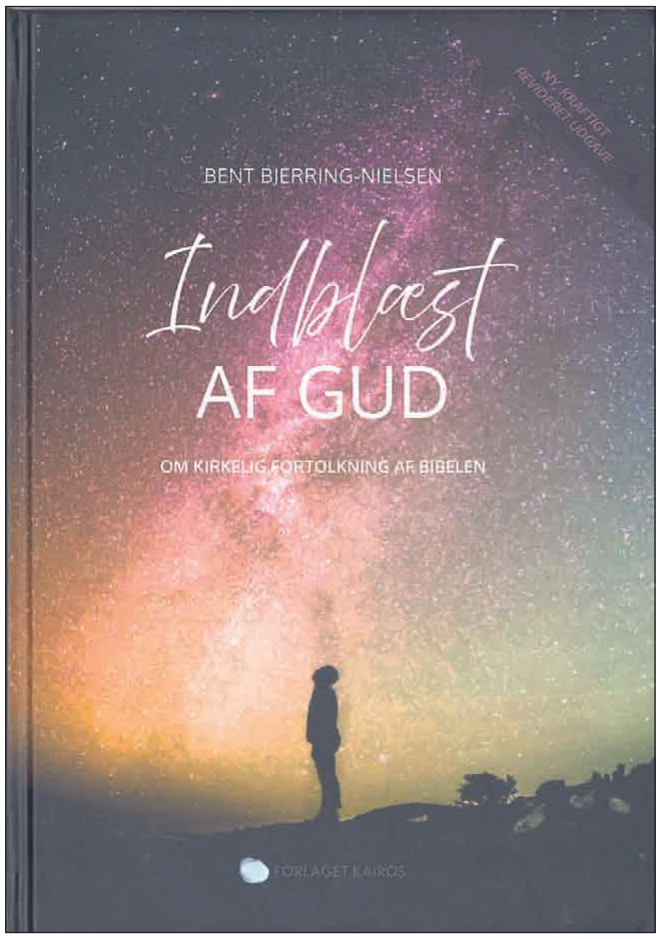

Anmeldt af Henri Nissen


Bent Bjerring-Nielsen

For over 20 år siden udgav cand. mag. Bent Bjerring-Nielsen bogen "Indblæst af Gud". Forfatteren har nu skrevet en ny fuldstændig gennemrevideret udgave, og revisionerne er så omfattende, at det på mange måder er en ny bog, som det nye forlag Kairos har udgivet.

Titlen er den samme, men bogen har nu fået den nye undertitel: *"Om kirkelig fortolkning af Bibelen".*

Man kunne også sige, at det er en bog om, hvordan man kan forstå og fortolke Bibelen ud fra en kristen tro på, at den er "indblæst af Gud", som der står i 2. Timoteus brev 3, 16.

Bogen kan især være til gavn for teologistuderende og andre, som møder en nedbrydende bibelkritik i undervisningen. Det har desværre taget troen fra mange kommende præster, eller i hvert fald skudt så mange forbehold ind i forhold til Bibelen, at tvivlen har fået overtaget.

Det er jo tankevækkende, at folkekirken affinder sig med, at kommende præster uddannes på verdslige universiteter, hvor man ofte ser det som en opgave at sætte tvivl ved Bibelens troværdighed.

For hvis Bibelen ikke er værd at tro på, hvorfor er man så i det hele taget præst i kirken?

Også videnskabelig

Ofte er det blevet fremstillet, som om en kritisk tilgang til Bibelen skulle være mere videnskabelig end en troende, kirkelig tilgang. Men i "Indblæst af Gud" argumenterer Bent Bjerring Nielsen for, at al fortolkning jo bygger på forudsætninger.

Den historisk-kritiske metode er lige så forudindtaget og fyldt med fordomme om, at Bibelen er utroværdig, som den troende er forudindtaget om, at Bibelen er værd at tro på.

Enhver fortolker indgår i et fortolknings-fællesskab - bevidst eller ubevidst. I stedet for et ateistiske fortolknings-fællesskab tager forfatteren udgangspunkt i Kirken (med stort K) som det overordnede fortolknings-fællesskab. Så det er kirkens måde at læse Bibelen på – dvs. troens måde. Han prøver på det grundlag at udarbejde en praktisk, bibelsk hermeneutik, som det hedder i det ufolkelige fagsprog, dvs. en fortolkningsmetode.

Meget vidende

Bent Bjerring-Nielsen er cand. mag. i dansk og musik og har desuden en teologisk master. Han er præst i Amagerbro Frikirke, som han selv var med til at etablere for en del år siden. Han er også teologisk konsulent i SCMT (Studie Center for Menighedsbaseret Teologi). Han har været underviser på Kolding Internationale Højskole (nu Acts Academy) og lektor på SALT (Skandinavisk Akademi for Lederskab og Teologi).

Han var også med til opstarten af 3K-uddannelsen (Kristendom, Kultur og Kommunikation) i København. Han har desuden publiceret en række artikler i litterære og teologiske tidsskrifter, bl.a. om C.S. Lewis og J.R.R. Tolkien, som han hyppigt holder foredrag om. Da en række kirker og Bibelselskabet i reformationsåret 2017 udgav det økumeniske hæfte "Noget om den kristne tro", var Bent Bjerring-Nielsen skribent på projektet.

Bogen afspejler da også, at den er skrevet af en "nørd". Første del af bogen diskuterer *hermeneutikkens* historiske udvikling, og det kan være noget tørt at komme igennem.

Men så når vi frem til "De bibelske teksters selvforståelse", som fortæller om, hvordan Bibelens mange forfattere selv har opfattet teksterne – nemlig som inspireret af Gud og Helligånden.

Bent Bjerrring Nielsen får også aflivet de sejlivede misforståelser – fra bl.a. Da Vinci Mysteriet – om, at skumle katolske kirkefolk skulle have tilpasset tekster og udeladt de tekster, som ikke passede i deres teologi. Det er ganske enkelt ikke sandt.

Der var meget stor konsensus i de første århundreders kristne menigheder om, at der (kun) var fire troværdige evangelier (Mattæus, Markus, Lukas og Johannes) og at Paulus' breve også hørte til den bibelske kanon. Der findes som bekendt andre "evangelier", som kan være historisk interessante. Men de er som regel udtryk for en sekt eller stemmer ikke overens med de fire første evangelier. De første kristne betragtede ikke disse skrifter som indblæst af Gud.

Udover Gamle Testamentes kanoniske bøger findes der også "apokryfe" bøger, som katolikkerne har med i deres bibler, men som Luther og de reformerte ikke mente var inspirerede skrifter.

Mellem gold bibelkritik og fundamentalisme

I kristendommen påstår man jo ikke – som fx i islam – at den hellige bog er kommet ned fra himlen. Det fremgår helt klart, at den er skrevet af mennesker.

Bent Bjerring-Nielsen forsøger derfor at forklare, hvordan Bibelen både kan være skrevet af fejlfulde mennesker og samtidig kan være indblæst af Helligånden.

Han forsøger også at lande sin forståelse et sted mellem gold bibelkritik og fastlåst fundamentalisme. Han taler i stedet om et *klassisk* kristent bibelsyn, hvor der er en positiv tilgang og lidt mere bevægelsesfrihed.

I stedet for at tale om Bibelens "ufejlbarlighed" lægger han vægt på, at Helligånden har inspireret Bibelen. Dermed bliver den på en gang guddommelig og samtidig udtryk for de mennesker, der skrev den ned.

Forskellige genrer

Der er også afsnit om den historiske sammenhæng, som teksterne er skrevet i. Og der skelnes mellem de bibelske genrer: Lovtekst, poetisk tekst, visdomslitteratur, historisk beretning, profetisk litteratur og breve.

Ikke alt skal forstås på samme måde. Fx mener forfatteren ikke, at skabelsesberetningen skal forstås helt bogstaveligt som en historisk beskrivelse af syv af vores dage.

Forfatteren kommer også ind på den mellemøstlige fortællemåde, som let kan misforstås, hvis den læses med kritiske vestlige briller. Der er også afsnit om metaforer, parallelisme, symboler osv.

Øvelser

Sidst i bogen er der øvelser, hvor man i en studiegruppe eller personligt kan gennemgå en tekst. Her kan man så afgøre, eller i hvert fald sige sin mening om, hvad man fx mener er poetisk, historisk og profetisk.

Som sagt henvender bogen sig især til teologistuderende, der kan have stor nytte af at se Bibelen i et klassisk, kirkeligt perspektiv, så de ikke går glip af Bibelens budskab og ikke lider skade på troen.

Sproget og formen risikerer dog at sætte en stopper for, at bogen vil blive læst af bibellæsere i almindelighed. Så det kan være en god ide at begynde med 2. del.

Bent Bjerring-Nielsen:
Indblæst af Gud - Om kirkelig fortolkning af Bibelen
178 sider, indbundet, 199,-
Forlaget Kairos,
forlagetkairos.dk

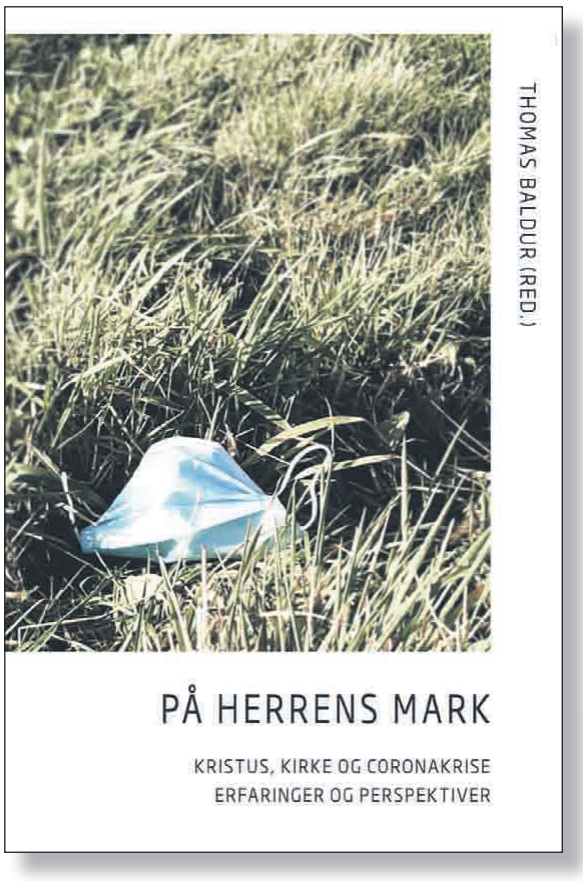

Kirken i en coronatid

I bogen "På Herrens mark", som er redigeret af Thomas Baldur, kommer ti skribenter med hver deres vinkel på, hvordan coronakrisen og nedlukningen har påvirket og udfordret kirken, og hvordan vi som kristne kan lære af en sådan krisetid og blive inspireret til at søge nye veje og samtidig få øjnene op for og dermed større taknemlighed for nogle af de værdier, der findes i den gudstjeneste, vi kender.

Udover at være særdeles aktuel og relevant, udmærker "På Herrens mark" sig ved, at dens mange tanker om kirken i en coronatid ikke fremstår som endegyldige forklaringer, men åbner for videre overvejelser.

Det vil være umuligt her at præsentere alle de pointer, bogen viser, men jeg vil pege på to vinkler. Den ene er betydningen af digitale gudstjenester under nedlukningen. Her indtager Niels Peter Gadegård Gubs og Jesper Fodgaard to forskellige positioner, uden af den grund at modsige hinanden. Gadegård Gubs pointerer således, at en digital gudstjeneste aldrig kan erstatte det *nærværende fællesskab* i *Guds hus*, mens den anden taler om erfaringen af, at nedlukningen har afsløret nye "hellige steder".

Flere bidragsydere har endvidere observeret, at kristne har reageret forskelligt på de lukkede kirker. Mens nogle nærmest har oplevet det som en befrielse ikke at skulle ud ad døren søndag formiddag, men har kunnet "gå til gudstjeneste" hjemme iført nattøj, har andre hungret efter *Guds hus*.

Anne-Mie Skak Johanson viser, at de digitale gudstjenester har lettet vejen til kirken for dem, der normalt ikke sætter deres ben der, men påpeger også, at disse med tiden må ledes ind i et forpligtende kristent fællesskab.

Samme Skak Johanson kommer med den for mig at se mest øjenåbnende og nye vinkel i bogen på, hvordan coronakrisen kan sige os noget i kirken. Hun taler således om *klagen* som missional tjeneste. Med det mener hun den kristnes kald til at lægge røst til den lidendes klage ind for Gud og, som hun skriver, er det "noget helt andet end den løsningsorienterede retorik, som ofte præger mission" (s. 88). Noget af den samme fokus på at blive i omstændighederne vendt mod Gud i stedet for eller samtidig med, at man gør en hel masse, ses hos Vibeke Frandsen, der skriver om, hvordan erfaringen af at det kontroltab, vi alle har oplevet under nedlukningen, kan fører til en oplevelse af Guds kraft, når vi erkender vores magtesløshed. Dermed kan coronatiden så at sige "tvinge" os ind i Guds arme.

Bogen har altså to hovedperspektiver: Hvordan kan vi agere som kirke under en nedlukning, og hvad lærer coronatiden os om vort indre liv med Gud? Med andre ord peger bogen både på et ydre og et indre perspektiv på lærdommen ved den krise, vi står i nu. Bogen kan anbefales til alle, om man er præst eller almindelig kirkegænger og hverdagskristen.

Anmeldt af Josua Christensen

Thomas Baldur (red.): På Herrens Mark
176 sider. 200 kr. Prorex

Møder & Arrangementer

PINSEKIRKEN
NYT HÅB

Prøv at læse
SALMERNES BOG 23

Kirken er desværre lukket for nu

Se vores online prædikener

Må Gud velsigne dig

www.Nyt-Haab.dk
Tlf. 71 95 79 17 | Damhus Boulevard 28 | 2610 Rødovre

Bogsalg

www.kristentbogcenter.dk
Mange bøger på lager - tlf. 66 11 33 13

Erhverv

Genbrugsbyg.dk®
Salg af brugte byggematerialer 20 62 81 58

AXELTEK
Industri Elektronik
Reperation af frekvensomformere og Cnc-drev
Nørresundby 25 21 31 67

Få dagens gratis bibeludfordring!

Hvis du har lyst til at få et dagligt bibelord til inspiration sendt, så gå ind på hjemmesiden udfordringen.dk og tilmeld dig via ikonet "Dagens Udfordring" ca. midt på hjemmesiden.



Det er gratis og helt uden nogen forpligtelser.

FØLG OS PÅ FACEBOOK
facebook.com/Udfordringen.dk

Stillinger



Markusskolen i Esbjerg søger en pedel 1. juni 2021

Se stillingsopslaget på www.markusskolen.dk

Har du spørgsmål til stillingen, er du velkommen til at kontakte skoleleder Henning Høgild på tlf. 75 15 44 00

Sømandsmissionær til Ilulissat – med flair for diakoni



Den nyoprettede stilling med tjenestebolig er på fuld tid og ønskes oprettet for en periode på minimum tre år. Ud fra Hotel Avannaa i Ilulissat ønsker vi at sætte fokus på diakoni og mission.

Dig: Du er udadvendt og imødekommende, brænder for en tillidsfuld samtale med mennesker om kristen tro og liv. Du har en åben indstilling overfor andre kulturer end din egen. Du har eventuelt arbejdet i udlandet før. Du har kørekort.

Jobbet: Du skal være med til at sikre, at alle skibe, der anløber Ilulissat, besøges. Du får ansvar for at udvikle hotellets diakonale aktiviteter for søfolk/fiskere. Du er stedfortræder for værtsparret og har opgaver på hotellet. Desuden skal du understøtte muligheden for kristent fællesskab på stedet. Tiltrædelse medio maj 2021.

Vi tilbyder dig bl.a.: Et job med ansvar i et arbejdsmiljø, hvor du kan ideudvikle og få ting til at ske. Der er kolleger, du kan dele din kristne tro og dit liv med samt tilbud om sprogkursus. Desuden er der en fantastisk natur lige uden for døren.

Få mere at vide: Regionsleder Søren Hansen, tlf. +299 222 116 (efter kl. 12 dansk tid, pga. fire timers tidsforskel).
Ansøgning sendes på mail til sh@soemandshjem.gl senest den 1. marts 2021.
Se mere om jobbet på www.sømandsmissionen.dk eller www.soemandshjem.gl

Sømandsmissionen
Evangeliet til søfolk og fiskere

Udfordringen på nettet!
Som abonnent på den trykte udgave har du adgang til alt indhold på hjemmesiden!
Find oplysninger om login på side 2

Profilannonce i Udfordringen
f.eks. 2 spalter x 45 mm - kun kr. 450 ekskl. moms

Journalistisk medarbejder eller PA for redaktøren

Udfordringen søger en journalistisk medarbejder på deltid til at hjælpe med at skrive og redigere den ugentlige avis. Arbejdet består også i at sætte artikler op med InDesign og Photoshop.

Af praktiske grunde vil vi derfor foretrække en medarbejder, som kan arbejde på redaktionen i brødremenighedsbyen Christiansfeld og være en del af fællesskabet af de ca. ti medarbejdere, som er beskæftiget med Udfordringen, lokalaviserne, bogsalget, hjemmesiderne, forlaget, mediemissionen, caféen, helsebutikken, osv. Vi har også mennesker i praktik.


Henri Nissen
redaktør


Lisbeth Thomsen
red.sekretær


Bodil Lanting
journalist


Erik Damm
annoncer


Henriet. Pallesen
bogholder


Krista Revsbech
korrektur


Henrik Engedal
hjmmeside


Tim Hansen
cafe og bogsalg


Troels Hertzum
abonnement


Helle Ravn
lokalavisen

Vi vil umiddelbart foretrække en uddannet og erfaren journalist, men hvis du har andre kompetencer, kan stillingen evt. tilpasses, så du i stedet bliver personlig assistent for redaktøren, så han bliver fri til at skrive og redigere mere.

Skriv en mail til: Henri@Udfordringen.dk.

Udfordringen - den kristne ugeavis
Jernbanegade 1, 6070 Christiansfeld. 7456 2202.

Bolig

2 vær. lejlighed i Århus C udlejes

Centralt beliggende lejlighed på 55 m² i Åhusene, nybygget i 2011. Indflytningsklar fra 1. april 2021 – Alt fremstår som nyt. 7800 kr./md. + forbrug.
Kontakt: birthebrian@yahoo.dk

Andelsbolig i Silkeborg sælges

I "Præstegårdshaven" i Silkeborg sælges 2-værelses andelsbolig på 48 kvm. "Præstegårdshaven" er et seniorbofællesskab funderet på folkekirkens bekendelsesskrifter.
Foreningen består af 5 lejligheder + fælleshus.

Boligen ligger centralt, tæt på gågade og station.
Der er have og parkeringsmulighed. Andelsbevis 225.000 kr.
Mdl. husleje inkl. fællesudgifter 2531 kr. + forbrug.

Henvendelse tlf. 2985 8346 / akhcjensen@gmail.com

Undervisning



Løs ugens kryds og tværs - og vind et gavekort!

Træn hjernecellerne – og vind måske et gavekort!

Vinder i kryds & tværs uge 2:

Inge Andersen,
Strandby

Kodeord: *Ædelmetaller*

Du kan også vinde et gavekort på 150 kr. til Hosianna.dk, hvis du finder kodeordet i denne uge, ved at sammensætte de bogstaver, der står i felterne med tal.

Skriv kodeordet og send det sammen med dit navn og din adresse til mail@udfordringen.dk eller til Udfordringen, Jernbanegade 1, 6070 Christiansfeld.

Kodeordet skal være Udfordringen i hænde senest **onsdag den 3.2.2021.** Vinderen offentliggøres i avisen som udkommer søndag den 7.2.2021.

Obs! Du kan IKKE benytte den portofri kupon på bagsiden til at indsende koden.

Blandt de indsendte løsninger trækkes hver uge lod om et gavekort på 150 kr. til Hosianna.dk, vælg mellem bøger, cd'er og film.

Kryds og tværsen leveres af bureauet Kehlet Aps, Varde.

God fornøjelse!





BILLEDET / BRANCHE
BÅNDET / MATERIALET
FLADEMÅL
EN HEL DEL
PIGE
DÆKSEL
UDRÅB
FARTØJ
SANGERINDE
BUNDT
STADS / DA
REGINA / MAGTET
SINGLE / ARVEANLÆG
OPFØRER / TAL
VIRKSOMHED
MADDING / NATION
PARADIS / MÆRKAT
GODT / LAG
REDSKAB / DEBITOR
SKYNDER SIG
DRILLE
VEJ
SOLO / HÆVEDE
LILLE / GLOSER
ODIN
PÆN
BLAFFET / FØLGE
SPOTTE / SKIMTEDES
TIDSRUM
KLISTER / STJÆLER
TO ENS / URAN
FUGLEN / SOLGUD
STEDORD
UDPOSNINGER / TOV
GENIER / KØD
MEN
BØN
PAPIRLAPPER
ILLUSTRERET
DRENG / TRÆ
FORSTÅ / STEMMEN
INSTRUMENTER
HEST
ØBOER
HORNPLADER
ANBEFALET
DASEDE / BETALE
KVÆLSTOF
NUTTET / BESKYTTELSE
6
PEP
DENGANG / JO
KRAFT
BANKE / VÆRKSTEDER
VIA
PART
BREDDEN / STJÆLE
OST
7
TONE / SLOTTE
REGNET / STEDORD
SLED / FUGL
YDERLIGERE / SKAL
Ø
LØFTE
BAR
FØR H / KØRTE
INDFALD
MASKINDELEN / TRÆ
8
SLUGTE / ÆGTE
HELE / FORNEM
BEHOLDER
9
MUSIKSTYKKER / RIGER
FORFØLGE / DRENG
BLADE / STORSINDET
BESAD / STEDORD
BANDEORD
FORKERT / I DET SAMME
SLÆGT / GIVE
BANDT / SELE
10
KANT / UNION
GIFTEN
SYNGESPIL / MÅL
TO ENS
ÆRLIG
11
PULVER
TIDSRUM

Find flere end 1.000 varer på
Hosianna.dk
Bøger, film, musik, m.m.
Abonnenter får 5 pct. rabat.





Giv et abonnement i gave!

Et abonnement på Udfordringen er en gave som varer længe!
- Med den trykte avis har man også adgang til alle artikler på nettet.

Bestil pr. mail på abonnement@udfordringen.dk eller ring på tlf. 74 56 22 02.



JANUAR-TILBUD*

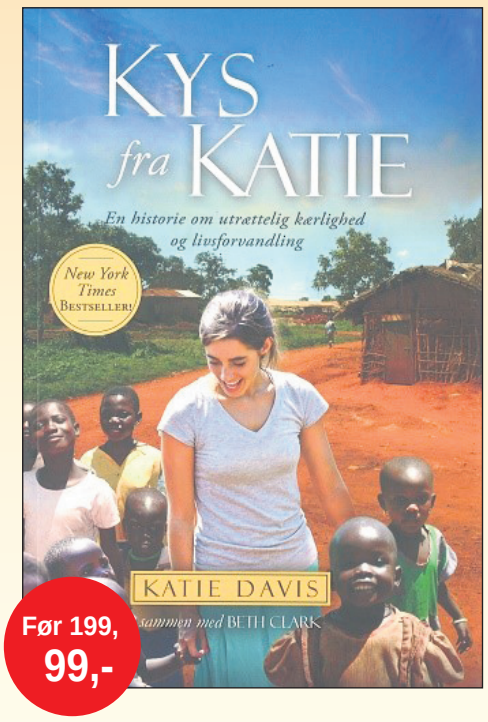

Før 199,
99,-

Katie opgav rigdom



Den utrolige beretning om Katie Davis, der som 19-årig opgav sit privilegerede liv i USA for at virke blandt fattige piger i Uganda. Som 23-årig havde hun adopteret 13 af dem...

Læseren inviteres her med på en radikal kærlighedsrejse hen ad de røde jordveje i Uganda. Du vil le og græde sammen med Katie, når hun følger Jesus ind i det umulige og finder glæde og skønhed under støvet.

Katie, som bogen handler om, rejser som 18-årig på en missionstur til Uganda i sommerferien inden sit sidste år i skolen. Her bliver hun fuldstændig grebet af Ugandas folk og ved, at hun må rejse tilbage og tage sig af de mennesker, hun har mødt. Hun taler ikke sproget og kender kun én person. Hun tager af sted uden forældrenes forståelse, hun gør det forbi med sin forlovede og må desuden tage afsked med sin bror og venner.

I bogen fortæller Katie om den udfordring, det er at rejse ud uden opbakning fra hendes omgivelser, hun fortæller om alle de mennesker, hun møder på sin vej og hvordan Gud viser hende, hvordan hun kan stoppe op for den enkelte og vise dem Guds kærlighed.

344 sider. Paperback. Normalpris 199 kr. TILBUD - 99 kr.

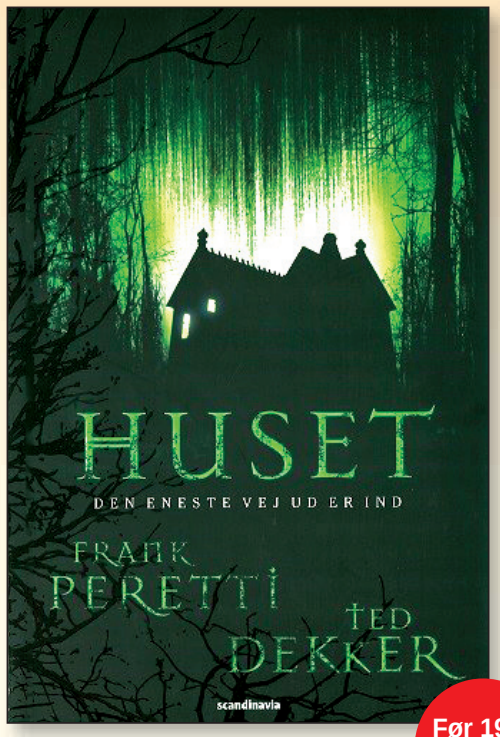

Før 199,-
79,-

EVNEN - FANTASY-SERIE FOR UNGE



TILBUD!
Hele serien
300,-



Vibeke Binderups eventyr om Peter, Sofie, Sebastian og Johanne fortsætter:

I **EVNEN 2 - Mørkets forklædning** møder venner nu mørket i en uventet forklædning. Atter må de stå sammen og bruge deres evner.

I **EVNEN 3 - Mørkets hævn** er der gået nogle år, da en gammel ven har brug for hjælp, og en gammel fjende slår til pøny. Kan de 4 venner bruge evnerne igen, eller skal der nye kræfter til?

Forestil dig nogle unge, der opdager, at de har en særlig evne. De bliver ført sammen og kommer ind i en kamp mod onde kræfter...

Peter, Sofie, Sebastian og Johanne har umiddelbart ikke meget tilfælles. De er ikke lige gamle og hænger ikke ud med de samme kammerater. Men de har hver især en særlig evne, som er ved at tage pippet fra dem..., indtil de finder sammen og finder ud af, hvordan disse evner fungerer. Og hvad de skal bruges til...

TILBUD: Pr. stk. 148,- HELE SERIEN 300,-

Huset

Spændingsroman af Frank Peretti og Ted Dekker

Ét spil. Syv spillere. Tre regler. Spillet slutter ved daggry.

Det er vilkårene i denne overnaturlige thriller af to af de bedste thrillerforfattere til dato. Da Jack og Stephanies bil bryder sammen på en afsides vej i Alabama, finder de ly i Wayside Inn - et faldefærdigt hus, der viser sig at være et rædselskabinet for dem og de øvrige overnattende gæster, hvor en tilsyneladende galning er ved at drive dem til vanvid med sine spilleregler.

441 sider. Normalpris kr. 199,-

PORTO:
Kun 29 kr.
på alle ordrer i Danmark

*Gælder til og med 31.01.21, så længe lager haves

GUDS DESIGN FOR SEX - Lær dit barn om køn, relationer og sex



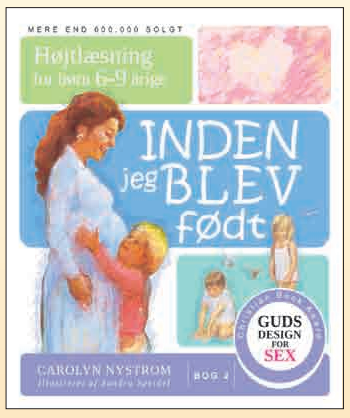

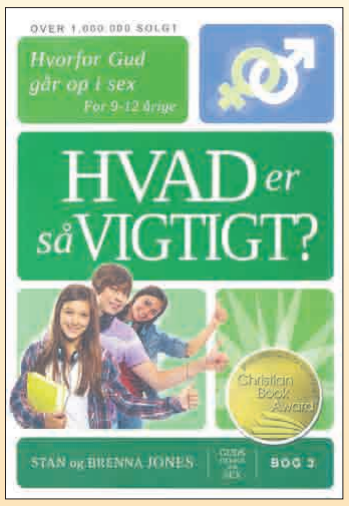



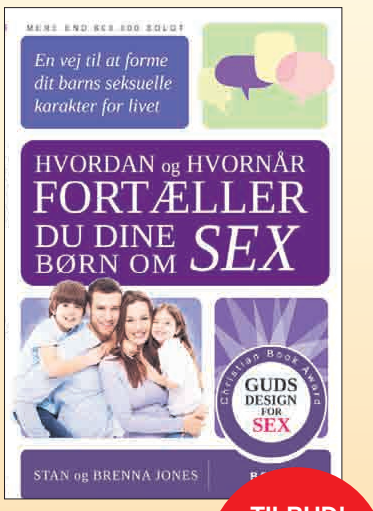

Guds design for sex-serien hjælper forældre med at etablere et bibelsk syn på seksualitet i hjemmet.

Forældrevejledningen og fire aldersrelaterede bøger gør det muligt for familier at udvikle en sund dialog om seksualitet. De giver børn grundlaget for sandhed og viden, de har brug for, når de uundgåeligt bombes med forvirrende og potentielt skadelige informationer om sex.

KØB HELE SÆTTET OG SPAR OVER 80% (Normalpris Kr. 1630,-) Tilbuddet gælder i januar så længe lager haves.

Sættet består af 5 bøger: 1. Historien om mig - Højlæsning for 4-6 årige. 2. Inden jeg blev født - Højtlæsning for 6-9 årige. 3. Hvad er så vigtigt - hvorfor går Gud op i sex? For 10-12 årige. Ansigt til ansigt med kendsgerningerne - sandheden om sex og dig. For 12-15 årige. Hvordan og hvornår fortæller du dine børn om sex - Forældreguide.
Læs psykolog Carrie Lautrups anmeldelse i Udfordringen uge 25-2020.

TILBUD!
Hele serien
300,-

Udfordringen, Jernbanegade 1, 6070 Christiansfeld - bestil på Hosianna.dk eller tlf. 74 56 22 02

Udvalgte tv-programmer om tro / Kristne TV-kanaler



Søndag d. 24.1 kl. 22.00 sender GOD TV programmet 'Fascinate', hvor Mike Bickle og Misty Edwards fra International House of Prayer, Kansas City (IHOPKC) svarer på spørgsmål til emner som 'At høre Guds stemme', 'Renhed' og 'find dit kald'. Mike Bickle (billedet) er leder for IHOP i Kansas City, som siden september 1999 bl.a. har haft nonstop bøn og lovsang.

DR 1

Søndag 24/1
10:15 Gudstjeneste
Med Larrain til gudstjeneste i Gellerup (4:4)
Den indre dialog mellem Gud og mig bliver som dagens tema rullet ud, når dagens vært Paula Larrain taler med Anders Laugesen, der her har fået rollen som gæst. Gellerup kirkes kor og organist Martin Lysholm Hornstrup står for det musikalske. Salmer: Står så ofte og ser mod himlen, Lisbeth Smedegaard Andersen/René Arvid Jensen; Det var kun en drøm, DDS 162; Gud i dine hænder, dansk oversættelse ved Holger Lissner; Din himmelkrone ser vi stråle, DDS 259. Sendes på DR 2 kl. 14.00 og lørdag den 30.1 kl. 8.30.

Søndag 31/1
10:15 Gudstjeneste
Gudstjeneste fra Vor Frue, Københavns Domkirke. Liturg og prædikant er sognepræst ved domkirken Steffen Ringgaard Andersen. Ved orglet Mark Baumann. Gudstjenesten foregår i kirkens kor og sendes direkte via fastmonterede kameraer i kirken. Sendes på DR 2 kl. 14.00 og lørdag den 6.2 kl. 8.30.

DR 2

Lørdag 30/1
19:35 Før Søndagen
De danske salmer er en uudtømmelig kulturskat. I "Før søndagen" fortolker kendte danskere og DR's ensembler den danske salmeskat i ord og musik - én salme ad gangen. I aften tager skuespilleren Solbjørg Højfeldt fat på salmen "Tænk at livet koster livet".

FGP-TV

FGP-Huset, Nygade
17, 3782 Klemensker
Tlf. 40870533
E-mail: post@FGP.dk
Udsendelserne kan ses på FGP-TVs hjemmeside:
www.FGP.dk (Menupunkt: FGP-TVs IT-kanal) – døgnet rundt.
Derudover minimum fire gange ugentlig på GospelChannel.
Blandt andet onsdage
kl. 19.00 og lørdage kl. 11.30.
GospelChannel er en gratis kanal på bl.a. CanalDigital

Aalborg Kristne TV

Riikimækivej 6, 9200 Aalborg SV
Tlf. 41 29 14 05 - AKTV.dk
Udsendelserne kan ses på AKTV's hjemmeside: AKTV.dk

GOD TV

Tlf. 98 90 91 50
Email: info.scandinavia@god.tv
GOD TV kan ses overalt. Download en app til iPhone, iPad eller Android eller se www.god.tv, hvor der findes 20 web kanaler 24/7.**GOD Channel** kan også ses 24/7 via parabol: ASTRA 4A 5º Ø Frekvens: 11.996 GHz, Polarisation: H, Symbol Rate: 27,500 Symbol/s: FEC: ¾. Kan også modtages fra Hotbird 13° øst og Eurobird 28,5° øst. Indgår i TV-pakken hos MoreTv. Findes i mange bredbånds- og kabelnet.

KKR/TV i DK

Se kristent tv døgnet rundt her:
1. I hele landet på dit tv med en KKR tv-boks. Bestilles på www.kkr.dk / seerklubben@kkr-tv.dk eller tlf/sms: 35 31 00 57.
2. I hovedstadsområdet med stue-, tag- eller fællesantenne (DVB-T2) hele døgnet.
3. På computer, tablet eller mobil: www.kkr.dk.
Programoversigt på: kkr.dk

LifeStyleTV

Sender døgnet rundt på Thor satellitten (1° vest). Der sendes på dansk, svensk, norsk og engelsk. Det danske program Ordet sendes: Lørdag kl. 18.30, Søndag kl. 10.30, Mandag kl. 18.30, Tirsdag kl. 10.30. www.lifestyletv.dk

More 2 life TV

Regionalt TV i MUX 1. Kanal Nord: Mandag - tirsdag 8:30, onsdag 23:00, torsdag 21:00, lørdag 10:00, søndag 11:00. Kanal Øst: Mandag - torsdag 8:30, lørdag 11:30, søndag 15:00.
Kanal Hovedstaden: Tirsdag 11:00, onsdag 15:30, torsdag 11:00, fredag 05:00.

Airport UCB TV

Sender på regionale digitale net
www.ucb.dk/ucbtv.htm
Hovedstaden (Airport TV)
Mandag 07.30-08.00, torsdag 05.30-06.00, søndag 08.30-09.00, søndag 15.30-16.00.

Sat 7

Tlf. 74 56 23 88. Digitalt fra Omega 1º vest. Digitalt fra Eutelsat 7 Hotbird 3, 13º øst. Sender kristent tv på arabisk 24 timer i døgnet. Programoversigt: www.sat7.org

Loveworld TV

Kanal ASTRA 2a, 2b, 2d
28,2 grader E= øst. Engelsk kanal. Undervisning og helbredelsesudsendelser. Ekstra parabol muligvis nødvendig. Program og yderligere info.: www.loveworldtv.co.uk/

Revelation

Kanal ASTRA 2a, 2b, 2d - 28,2 grader E= øst. Engelsk kanal. Undervisning / forbøn for syge. Ekstra parabol muligvis nødvendig. Program og teknisk support: www.revelationtv.com

Andre kanaler

På Thor 1º vest:
Vision Norge, Gospel Channel
Fr. 11247 Pol V Sr 24500 Fec 7/8.
På Astra 1 19,2º øst: **Bibel TV** Fr. 10832 Pol H SR 22000 Fec 5/6.
Astra 2 28,5º øst:
TBN Europe Revelation

Web-tv

GOD TV: www.god.tv
DKNET.TV www.dknet.tv

Tysksprogede TV-Kanaler

Tysksprogede TV-Kanaler med satellitmodtagelse: Canal Digital: Via Astra modtages bibeltv.de og hopechannel.de / Udsendes fra stationer nær Hamborg:
Hopechannel.de: Tirsdage kl. 21.15 - 22.00: 5 personers bibelkreds-samtale under mottoet Die Bibel-Das Leben, produceret af den tyske Adventistkirke.
Bibeltv.de: Tirsdage kl. 22.00 - 22.30: ICEJ - Faszination Israel med Gottfried Buhler.

MoreTV

Danmarks billigste TV-udbyder MoreTV tilbyder i deres grundpakke med danske og udenlandske kanaler også de kristne tv-kanaler GOD TV, TBN, SBN (Sonlife Broadcasting Network) og NRB TV.
Se mere på: www.moretv.dk

Morgenandagten

Morgenandagten, som sendes direkte på radions P2 fra Domkirken i København kan også ses og høres på DR K alle dage fra mandag til lørdag kl. 8.05.

DR-Kirken sender fra Domkirken

Fra den 31. januar sender DR gudstjenester fra Københavns Domkirke på DR1 kl. 10.15 og igen på DR2 kl. 14.



Domkirken, Vor Frue Kirke, i København. Foto: Wikipedia

P.g.a. corona-restriktionerne sender DR-Kirken de kommende gudstjenester fra Vor Frue Kirke i København. Her kan man nemlig benytte det udstyr, der allerede er sat op til transmissionen af den daglige morgenandagt.

– Det er netop dette setup, som DR – i den særlige situation, landet befinder sig i – nu har mulighed for at tilpasse, siger Christoffer Emil Bruun, trosredaktør i DR.

Det glæder Mikael Arendt Laursen, generalsekretær i KLF, Kirke & Medier, at DR benytter denne mulighed til at fastholde udsendelsen af gudstjenester:

– Det er godt, at DR tager gudstjenesten så alvorligt, at der på et tidspunkt, hvor der ikke er andre muligheder, sendes gudstjenester fra domkirken i København. Vi har tidligere foreslået, at DR bruger udstyret, der er opstillet i domkirken, til at transmittere gudstjenester, når der ikke er andre tv-gudstjenester – som i sommerferien. Vi håber, at DR gør sig nogle gode erfaringer, som gør, at der fremover sendes gudstjenester året rundt, udtaler Mikael Arendt Laursen på KLF, Kirke og Mediers hjemmeside.

Radio

Søndag 24/1
08.03 Pilgrim - på rejse i troens univers. (P1)
Identitet og Gud.
Forfatter Suzanne Brøgger fortæller fra sit hjem i Løve om overgangen fra eros til agape. Tilrettelæggelse: Anders Laugesen.

09.05 Tidsånd (P1)
Troen i verden og verden i troen. To udvalgte gæster betragter et udvalg af ugens begivenheder fra et religiøst og åndeligt perspektiv. Værter: Christoffer Emil Bruun og Paula Larrain.

10.03 Gudstjeneste på P1
Vor Frue Kirke i Nyborg. Fyens stift.
Sidste. s. e. Hellig trekonger.
Prædikant: Marianne Aagaard Skovmand.
Salmer:
14: "Tænk at livet koster livet".
299: "Ånd over ånder".
441: "Alle mine kilder skal være hos dig".
28: "De dybeste lag i mit hjerte".
117: "En rose så jeg skyde".
www.dr.dk/tro



Sognepræst Marianne Aagaard Skovmand prædiker på P1 d. 24.1

Torsdag 21/1
11.03 Tal til mig - med Iben Maria Zeuthen (P1)
Hvorfor tror du på Gud?
Ugens gæst fortæller om det øjeblik, der blev afgørende for hans eller hendes tro. Et program om troen, tvivlen og skæbnen.
Vært: Iben Maria Zeuthen.
(Sendes også 21.03, lørdag 6.03 og søndag 11.03).

Søndag 31/1
08.03 Pilgrim - på rejse i troens univers. (P1)

09.05 Tidsånd (P1)
Troen i verden og verden i troen. To udvalgte gæster betragter et udvalg af ugens begivenheder fra et religiøst og åndeligt perspektiv. Værter: Christoffer Emil Bruun og Paula Larrain.

10.03 Gudstjeneste på P1
Christians Kirke. Københavns stift. Septuagesima.
Prædikant: Flemming Pless.
Organist: Søren Johansen.
Salmer:
DDS 754: Se nu stiger solen
DDS 397: Trods længslens smerte
DDS 46: Sorrig og glæde
Vært: Katarina Lewkovitch.
www.dr.dk/tro

Tirsdag - Lørdag:
08.05 Morgenandagten (P2 DAB)
Morgenandagten sendes alle hverdage fra mandag til lørdag fra Københavns Domkirke. Kan også ses på DR 2.

Kristen lokalradio

Nordsjællands Kristne Radio & Radio KUR

Egen antenne: FM 92,8 MHz
Stofa net: 96,8 MHz
Netradio og podcast
Radop KUR (Kristen Ungdomsradio): Sender via egen YouTube kanal og via Facebook
www.nkradio.dk

København

Rhema Radio

Morgen FM 106,3 sendetid 6-10
Aften FM103,4 flere sendetider fra 20-24. Internetradio 24 timer i døgnet: Søg på UCBMEDIA.dk
WEB-RADIO www.ucbmedia.dk

Københavns nærradio

90,4 MHz – 89,6 MHz – Netradio
www.knr.dk

Kristen Lokalradio, Århus

98,7 MHz/Kabel: 98,8 MHz Stofa, 96,5 MHz TDC / www.norea.in

Radio fri-born.dk sender bl.a. andagt, prædiken, musik og lovsang.

Norea Radio Danmark

Webradio - http://norea.dk

Radio Ådalen

Egen antenne: 96,4-107,1 MHz
Fællesantenne: Skjern 92,7 MHz, Videbæk 103 MHz samt netradio: www.radio-aadalen.dk

Radio fri-born.dk

Pinsekirken Bornholm, Sagavej 5, Rønne sender internetradio 24 timer i døgnet. Radio fri-born.dk kan findes på computeren, mobil, DAB-Radio, onlineradiobox.com.

Oplysninger om kristen lokalradio kan sendes til: redaktion@udfordringen.dk

Debat

Kirkeliv

Jeg er ikke præst eller biskop, men alligevel...

Niels Holger Hansen giver udtryk for, at kirkerne er ved at blive omdannet til museumshuse i stedet for, som det i virkeligheden er, en Kirke/ Guds hus, som myndighederne er ved at forbyde menighederne adgang til pga. de irriterende restriktioner. De forværrer sitationen, forbedrer den ikke. Der burde gøres kirkelig undtagelse, hvis ellers myndighederne ved, hvad kirken, kristendommen, står for - og jeg tvivler på, at alle disse regler er Guds mening. Der burde tænkes lidt mere. Luk kirken op igen, kirkeminister!

Dette er ikke henvendt til Udfordringen, men giver Niels Holger Hansen ret i brevet ...

Henning Højlund
HH-kunst
8920 Randers NV

MUSIK TJEK



Kunstner: Nanna Due Noer - **Titel:** Nu vil jeg tænde lys - **Genre:** Kristen Pop - **Forhandler:** Spotify

Fortjener mere end én lytning

Da jeg lyttede til Nanna Due Noer første gang, var jeg ikke helt solgt, det var ikke helt min stil, men det er jo godt, at man som anmelder lige lytter igen…

Nanna Due Noer kan helt klart noget, og hun fortjener mere end én lytning.

Hun minder en lille smule om Linda Andrews eller Lene Siel rent stemmemæssigt. Hun er lidt et spænd mellem dansk-top og pop med en smuk klang. Nanna synger rent, pænt, og hun har en meget fin klang. Hun beskrives som "en singer-songwriter, der har en lys nordisk klang og autentisk lyd". Det vil jeg sige passer rigtig godt.

Når det er sagt, så er numrene gode og med stærke kristne tekster. Nogle sange, oplever jeg, mangler lidt. Fx "Fundament", som godt kunne have haft mere kant efter min mening. Den kunne sagtens klare mere power og variation – den bliver lidt for pæn på en eller anden måde.

Til gengæld så bliver man glad af at høre "Sammen med dig" – en let og glad sang. Og det er så vigtigt med sange som den, i den tid vi lever i pt.

Nanna Due Noer har tidligere taget fat i et emne, som ikke så mange har turdet at synge om, gennem sangen "Se, hvem jeg er". Nanna taget fat i, hvordan det er at blive set på, som den sygdom eller det handicap man har, frem for at blive set som det menneske, man er! Det er helt klart et emne, som er så vigtigt. Når jeg tager fat i en af de gamle sange, er det fordi jeg mener, der ligger mere i hendes musik, end man lige hører. Hun er uddannet sygeplejerske og ønsker at skabe håb og at turde at tale om de svære ting, livet byder - og det gør hun.

Hvis man generelt er til dansk pop med kristen kontekst, så er Nanna Due Noer klart én, man skal lytte til.

Charlotte Dahl Søby

REVERENDFUN.COM COPYRIGHT BIBLE GATEWAY



Hvordan er det at være ung i Corona-tiden?

Hvordan har unge oplevet 2020 og pandemien? Tør de drømme om fremtiden, her mens alt er lukket ned, og deres muligheder er begrænsede? Vi har spurgt fire unge, hvordan de har oplevet denne tid, hvordan det har påvirket dem, og om de har drømme for fremtiden.

Benjamin Klitgaard Gregersen, 22 år og ingeniørstuderende:

- For mig har Corona-tiden været en tid med hjemmestudie, hyggestunder og lidt for meget takeaway. Derudover er mundbindet blevet en ny fast følgesvend.

- Jeg synes, det er interessant at tænke over, at man lever i en historisk tid. Mon ikke jeg som far en dag kommer til at snakke med mine børn om "Dengang far var ung, så levede han midt i en verdensomspændende epidemi"?

- Jeg tror, at Gud er med til at give mig et ubekymret sind, hvilket gør, at jeg ikke har stimer af bekymringer omkring Corona. Desuden er der for alvor lys foran os nu, hvor at vaccinen er i gang med at blive givet til befolkningen.

Men tør man drømme om fremtiden, mens verden står stille?

- Drømmene er ikke stoppet hos mig. Men hvornår de kommer i opfyldelse, er mere usikkert. Jeg drømmer om at komme til udlandet og gøre en forskel. Denne drøm deler jeg med min hustru



Celine, og vi håber at kunne dele budskabet om Jesus.

- Jeg tror, at Gud har en større plan for os alle end at være begrænset på denne måde. Om det så drejer sig om at kramme, når man møder folk, man kender, eller at rejse ud i verden.

Sarah Novak, 23 år og pædagogstuderende:

- Det har været en mærkelig oplevelse. Det var ikke lige sådan, man troede året 2020 skulle foregå. Da virussen først kom til Danmark, arbejdede jeg som pædagogmedhjælper i en vuggestue. Jeg sad klistret foran tv'et sammen med min kæreste, da Mette afholdt pressemøde og lukkede Danmark ned. Frygt og forskrækkelse trak ind over mig, og jeg tog mig selv i at blive meget berørt af situationen.

- Det der har påvirket mig mest har været frygten og bekymringen. Jeg har personlig været meget nervøs for at skulle testes, og nu her vaccineres.

- Udover det frygtede jeg, hvad Covid-19 ville føre med sig, hvis man nu blev smittet, samt hvilke pårørende det eventuelt kunne gå udover.

- Jeg har kunnet bruge Jesus som trøst, når jeg har mærket frygten. Mine bønner har givet mig en ro, og jeg har altid kunnet tale med Gud, hvis jeg har følt mig presset ud i en situation, jeg ikke selv kunne håndtere.

Tør du godt drømme om fremtiden?

- Jeg har ofte tænkt på, hvordan det mon skal blive i fremtiden. Jeg føler mig dog tryg ved at fortsætte med min nuværende uddannelse, og jeg drømmer om at præstere fagligt og efterfølgende komme ud og gøre en forskel for Danmarks børn.



- Jeg drømmer også om at gifte mig med min kæreste, hvilket jeg frygter ikke kan blive muligt, som jeg ønsker mig det. Jeg ønsker virkelig ikke at udsætte det, og jeg ønsker heller ikke at skulle udelukke vigtige venner og familier fra arrangementet pga forsamlingsforbud.

Hannah Hummeluhre, 20 år og salgsassistent i Føtex:

- I de sidste mange år på efterskole, gymnasie og arbejde har jeg kørt i et højt gear, fordi jeg elsker at have gang i hverdagen, men det leder også ofte til, at jeg får for meget. Så Corona-tiden har helt klart givet mig et pusterum. Jeg blev student i sommer, og planen var hele tiden at arbejde et helt år, hvilket jeg ikke er blevet forhindret i. Jeg har fuldtidsarbejde og er samtidig en del af en kirke, hvor jeg er med til at lede lovsang. Så alt i alt har jeg ikke mærket den store konsekvens af det. Jeg er super socialt anlagt og elsker at møde nye mennesker og udvide min sociale omgangskreds, så det har helt klart været en udfordring at skulle omgås så få som muligt.

- I den her tid er vi meget overladt til os selv. Som menneske, forsøger jeg på egen hånd at finde ud af, hvad jeg skal, hvad jeg vil, samt vende den her tid til det positive trods de mange negative røster. Og her er det en enorm lettelse for mig at tro på Gud og istedet vende den om og helt konkret spørge: "Gud, hvad vil du?"

- Hele det her aspekt med, at det ikke behøver at handle om mig, og jeg ikke behøver at skulle finde en løsning på Corona eller en mening med og i det, men at jeg kan vende det væk fra mig selv, er en lettelse. Ham som har

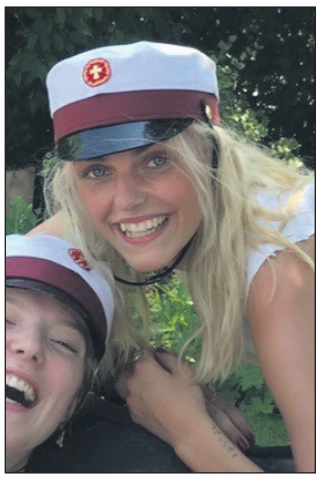

skabt verden og har styr på alt, hvorfor ikke *lige* inkludere Ham en smule, Han har trods alt et lidt større overblik.

Hannahs tillid til Gud gør, at hun godt tør drømme:

- Jeg drømmer om at lede mennesker i lovsang og opleve et gennembrud på jorden af Guds nærvær, kærlighed og Hans håb. I mit hoved skulle den store drøm forløses på Bethel Bible College i 2021, men den drøm smuldrer lige så langsomt i den her tid.

- Gud er fuld af håb og har så mange planer for os, og det er ikke begrænset af noget i denne verden. Selvfølgelig forholder jeg mig til Corona, og jeg ville da også gerne have været på bibelskole, men jeg vælger at stole på Gud, og at han vender det hele. Hans drømme er større end mine drømme. Lige nu hviler jeg i at være i det, jeg er i.

Jacob Kaas, 21 år og ungmedarbejder på Mariager Efterskole:

- Corona-tiden opleves, som om noget bliver stjålet fra en, som om der bliver taget noget fra én. Og dét er endnu tydeligere, når man sammenligner med situationer, som har været fantastiske, inden Coronaen ramte os. Til hverdag arbejder jeg på en efterskole - det består primært i at give et år væk for at investere i elever. Fantastisk arbejde, men jobbeskrivelsen sætter spørgsmålstegn, når man selv og resten af skolen er sendt hjem. Vi lever heldigvis i en tid, hvor vi er så privilegerede, at nærmest alle ejer en mobil, så kontakten kan vedligeholdes, men når elever sidder foran skærmen hele formiddagen og den første del af eftermiddagen, kan det være svært at motivere dem til at mødes online - IGEN.

- I en tid hvor hverdagen består i opdatering og meldinger, der kan ændre omgivelserne så hurtigt, tror jeg det er vigtigt for mange at have noget at holde fast i, som ikke rokker sig. For mig er det en tro, der er forankret i Gud. At hvile i, at Han har kontrol over det hele, og at jeg ikke skal frygte noget.

- Hvad enten jeg opnår sejre eller nederlag i denne tid, er der



altid en Gud, der vil mig - og Han vil mig det bedste.

Jacob er ikke typen, som går og drømmer så meget, men svarer dog:

- Jeg drømmer om, at denne tid sætter noget gang i os som menneskehed. At vi får øjnene op for, hvor meget mere ægte det menneske, vi går forbi, er end alle de mennesker, vi kan se på i en serie. Det virker i forvejen, men kommer nok også til at føles som en rystelse indeni os; men jeg tror det for mange kan ændre prioriteringen af, hvad der har værdi for os i livet. Derfra kan vi måske ændre perspektivet af, at det som bliver "stjålet" fra os, er en gudgiven mulighed for, at noget bliver "taget væk" fra os.

Af Eilis Jokszeis



Man kan tage en HF-søfartsuddannelse på Ærø. Her ligger også sømandshjemmet Aggershøj.

Jobbet på Ærø gi'r mening

Marcus måtte vende hjem fra Norge på grund af corona. Nu arbejder han på et sømandshjem på Ærø.

Af Hanne Baltzer

21-årige Marcus Østrem Mørch fra Herning er ny volontør på Aggershøj, der er en slags sømandshjem på Ærø.

Når det hele ikke lige er coronaramt, plejer søfartselever at dukke op til arrangementer, fællesspisning og snak. Så normalt ville hans opgave være kontakten til de mange gæster, men lige nu ordner han alt muligt praktisk, så det hele kan spille max og alt være klar, når restriktionerne endelig ryddes.

Der bor også studerende på Aggershøj, som han er i gang med at lære at kende.



På Aggershøj har Marcus blandt andet lavet et værksted til søfartseleverne. Han har tidligere været volontør i Grønland.



Sømandshjemmet Aggershøj på Ærø bliver brugt af HF- og navigationselever som et reservehjem under studiet. Stedet bruges også af sømands-enker på sommerferie, til seniordage med mere.

Volontør i Tanzania, Grønland - og på Ærø

Marcus er opvokset i Tjørring ved Herning og er nr. tre i en søskendeflok på fire. Han blev student fra Det Kristne Gymnasium i 2018, har været volontør på Grønland og i Tanzania, hvorfra han fik 36 timers varsel for hjemrejse pga. pandemien.

Imellem volontøropholdene har han haft forskelligt erhvervsarbejde – også i Norge, men frem til sommeren 2021 er han nu at finde på Ærø.

"Det er sjovt at sammenligne Tanzania, Grønland og Ærø. Jeg har altid været mindre steder, hvor mange kender hinanden. Det kan jeg godt lide. Jeg ser det også som både spændende og udfordrende at møde andre, som ikke har de samme holdninger som mig.

Jeg vil gerne spørge dem, om de har tænkt på, hvad kristendom er, og jeg vil gerne være en god ven og støtte, hvis det er det, de vil have.

Jeg kan godt blive udfordret af spørgsmål fra andre vedr. min tro, men jeg er sikker på, at det er lærerigt, og fordi man er kristen, har man jo ikke styr på alt," smiler han, selv om han har det bedst med at have styr på sine ting.

Gud er den samme overalt

Han er også overbevist om, at Gud er den samme alle steder i verden - og uanset hvem, Marcus er sammen med. For Marcus er det spændende at komme udenfor den vanlige boble, hvor de fleste mener det samme om det meste.

Nu glæder han sig over ø-livet på Ærø, og nok også til besøg af Elise fra Skjern, som han blev forlovet med for nylig.

"Jeg ser virkelig frem til at møde mennesker lige præcis der, hvor de er i deres liv. Om de er elev som HF-Søfartselev, navigatørelev, eller om de er færdiguddannede og hjemme i havn på Ærø. Om de har den direkte tilknytning til havet, eller om det er igennem deres partner eller familie," tilføjer han.

Indtil videre arbejder han bl.a. på at lave et værksted til søfartseleverne, hvor de kan komme forbi. På sigt tænker han at læse til maskinmester, bygningskonstruktør eller måske praktisk teologi: "Friårene efter gymnasiet lærer mig en masse. De giver mening og erfaring."

KLUMMEN

Disciplin

Der er en mand, der lever i Nordindien, kaldet Jadav Payeng. En simpel farmer, far til fem børn, og som blev rørt for årtier siden af en grøn finger. Han så, hvordan træerne døde, dyrene forsvandt, floden gik over sine bredder, og en brakmark blev til. Han besluttede sig for at gøre noget ved det. Dag efter dag, tre måneder ad gangen i fyrre år indtil videre, tog han spiredygtige grene, rejste et par timer med båd til det sørgelige område og plantede dem. I dag er området blevet til en 500 ha. stor skov.

De små, evige gentagelser. Der er flere prædikener, der kunne blive skrevet, baseret på hans historie – en simpel mand ramt af inspiration, der førte til en vision og til fuldførelse af en mission.

Netop inspiration tror jeg, flere af os oplever her i det nye år. Inspiration til at gøre noget bedre, anderledes, at starte noget nyt, med andre ord: et nytårsforsæt. Måske endda flere af slagsen. Det kan være tobakken, der skal kvittes, kiloene, der skal smides, forholdene, der skal smedes.

Men ligesom Moses indser vi, hvor svært det kan være. Moses blev inspireret den brændende tornebusk. Det ledte til en vision om at befri sit folk fra fangenskab i Egypten. Det svære blev selve missionen. De to første ting blev givet til ham af Gud – men missionen skulle han selv træde ud i og gå igennem, med havet bogstaveligt talt brusende til alle sider. Gud var med ham, men det tog fyrre år at nå til det forjættede land – og selvom han ikke til sidst selv smagte mælk og honning sammen med folket, fuldførte han stadigvæk sin mission.

Inspiration og motivation er et herligt fænomen og værktøj til at føre de ting ud i livet, vi sætter os for. Det kan sætte tandhjulene i gang i maskineriet og som manna fra himlen give os den tiltrængte føde. Men jeg er efterhånden blevet overbevist om, at disciplin er og bliver det bærende. Motivation kan få os til at føle os i stand til at bryde lænker af dårlige vaner, men i sandhed er lænken kun blevet forlænget, og der går ikke lang tid, før den spænder, hiver i os og får os til at falde og blive liggende. Motivation er baseret på passerende følelser – disciplin er vilje igennem lidelse og fundamentet for opbyggelsen af karakter.

Disciplin kommer af gentagelser, og gentagelser kommer af handling med afsæt i en vision, som har sit afsæt i inspiration. Disciplin fortsætter, hvor motivationen giver op. Disciplin fortsætter der, hvor kæden strammer; – man bliver ved med at trampe, man oplever, at kæden sprænges, og at man er fri.



Af Kristoffer J Niclasen, stud.theol.



Skæve vinkler af Torben Osted



Er vi kommet i krig med Gud

Krig opstår, når to eller flere nationer er i modstrid, og ingen af parterne vil gå på kompromis.



Er vi i krig med Gud og nægter at overgive os...?

Generelt er ingen nation tilbøjelig til at give efter, mens den er stærk og har høj moral. Først når krigen har kostet noget, og den ene side ikke kan se noget håb om sejr, vil den overveje at overgive sig.

En af de sværeste ting ved et kristent liv er at acceptere Guds plan i stedet for vores egen. Indtil vi gør det, er vi i krig med Gud, en krig, som ikke stopper, før nogen overgiver sig.

Vi kristne kan være stædige, men vi skal huske, at Gud er uforanderlig. Han kan aldrig ændre sig. Det behøver han ikke - han er perfekt, og det er vi ikke!

Alligevel føler vi ofte, at vi ved, hvad der er bedst for os selv, og forventer, at Gud går på kompromis med sine planer og velsigner vores.

Men Gud vil aldrig gå på kompromis med sin perfekte position - vi må gå på kompromis med vores.

Gud er tålmodig. Han tillader modgang i livet (ofte selvinduceret) for at nedbryde vores selvafhængighed og sprænge vores arrogance væk.

Til sidst, når vores mislykkede løsninger har kostet os dyrt, vil vi overveje at overgive os og modvilligt komme til Gud med vores situation.

Selv overgivelse kan ikke ske på vores vilkår - det skal være på Guds vilkår og skal være ubetinget.

Først da kan Gud endelig arbejde gennem os, og hans vidunderlige plan vil blive åbenbaret til hans ære - og vores evige glæde og lykke.

"Jeg er korsfæstet med Kristus; det er ikke længere mig, der lever, men Kristus lever i mig; og det liv, som jeg nu lever i kødet, lever jeg ved tro på Guds søn, som elskede mig og gav sig selv for mig."
Galaterne 2:20.

Ian & Sue, Australien.

JA tak, jeg bestiller __ ½ år for 348 kr. eller __ et helt år for 648 kr.

___ til Færøerne, Grønland, Europa og øvrige udland 1 år 998 kr.

___ **Studie-abonnement** 1 år 398 kr. eller___ ½ år 248 kr.

Skaf en ny læser og få et gavekort på 200 kr.

Den nye abonnent er:

Navn: _____

Adresse: _____

Postnr._____ By:_____

Tlf.: _____ E-mail: _____

Obs! Abonnenten er skaffet af undertegnede, der som tak modtager et gavekort på 200 kr. til Hosianna.dk:

Navn: _____

Adresse: _____

Postnr._____ By:_____

Tlf.: _____ Mail: _____

Sæt kryds: Jeg betaler også for abonnentet ___
Den nye abonnent betaler selv for sin avis ___

POST
Sendes ufrankeret
Modtageren
betaler portoen

Udfordringen
+++ 24849 +++
7993 Sydjylland-Fyn USF B

(4/2021)

BAGSMÆKKEN

Lidt ondt har man vel altid

Jeg arbejder meget ved computer og har gjort det gennem mange år. Jeg har derfor jævnligt anspændte skuldre, der sender spændinger videre til nakke, kæbe og pande. Så er det vigtigt at have en dygtig fysioterapeut i nærheden, og jeg er så velsignet at have en rigtig god en.

Hun er en af dem, der mener, at smerter skal afhjælpes og ikke blot holdes lidt nede. Det handler om at få en krop i balance. Så når jeg ikke kan holde det ud mere, så ringer jeg til hende. Så spørger hun: - Hvor længe har du haft ondt? – Joh, altså, jeg har haft ondt længe, men det er først på de sidste par uger, det har været uudholdeligt, svarer jeg.

- Nåh, så du er en af dem, der mener, at lidt ondt har man vel altid? siger hun med et glimt i øjet på klingende thybomål.

- Joh, deeet… Har man ikke det? Jeg tænker på min mor, der arbejdede som korrespondent. Hun havde altid ømme skuldre, og jeg kunne ikke rigtig huske, hvornår jeg selv havde været smertefri.

For to et halvt år siden fik jeg bihulebetændelse i pandehulerne for første gang. Jeg fik ikke penicillin, og først efter en MR og en CT scanning fandt de ud af, at jeg stadig havde betændelse - efter 9 måneder. Så fik jeg penicillin. 2 gange. Og der har været eftervirkninger lige siden, med nemt til hovedpine og meget stor lydfølsomhed. Men lidt ondt har man vel altid.

Sætningen arbejder i mig i tiden efter mit fys-besøg. Måske kan man godt komme til at leve et liv uden smerter?

Så en dag falder jeg over et træningsprogram på nettet, som lige taler til mig. 15 min. intensiv træning, der inkl. opvarmning og pauser kan gennemføres på en halv time uden andre redskaber end en måtte, en vandflaske og en mobiltelefon. Det kan selv en mor til 5 gennemføre 3-4 gange om ugen, siger jeg til mig selv.

Behandlingen hos fyssen er til tider smertefuld. Træningen får sveden til at springe, og når vi når til planken, hvor man skal trække albuerne tilbage mod fødderne, synes jeg, 30 sekunder er lang tid. Men jeg har ikke de samme smerter dag ud og dag ind.

Og så kommer jeg til at tænke på – hvad med sjælen? Måske går jeg også og tænker, at "lidt ondt i sjælen har man vel altid" i stedet for at søge hjælp? Når vi nu har den store læge at gå til, som længes efter at give os en behandling, der ikke blot smertelindrer for en tid, men som går i dybden og får smerterne til at gå væk, fordi den bagvedliggende problematik bliver adresseret.

Jeg ved, at der er mennesker, der må leve med smerter, som de ikke lige kan behandles og trænes ud af. I mit tilfælde har jeg erfaret, at når jeg bryder sammen i mig selv, beder om hjælp og gør noget ved det, så lindres mine smerter både fysisk og sjæleligt.

"Kom til mig, alle I, som slider jer trætte og bærer tunge byrder, og jeg vil give jer hvile." (Matt. 11, 28)



Af Karin Juul Jensen
Projektchef, Destination Nordvestkysten

ROMAN om den åndelige virkelighed:

Den usynlige kriger

I denne roman får vi et afslørende blik ind bag forhænget og ser, hvordan engle og dæmoner kæmper på liv og død blandt en gruppe danske lærere.



Hovedpersonen Simon er ikke noget særligt og kan ikke noget særligt... Eller... Det troede han da selv, indtil kampen mellem lyset og mørket brød ud i lys lue, og en engel prikkede ham på skulderen.

198,-

Af Vibeke Binderup. Paperback. 264 sider.

HOSIANNA.DK - TLF.: 7456 2202