Udfordringen
... den kristne ugeavis
Den 31. Januar 2021 * Uge 5 * Årg. 49



Ung familie griber udfordring

Tager til det afsondrede Øst-Grønland. Side 9

Abent brev til danske ministre:

Europæisk bekymring over dansk oversættelseskrav til kirker

The Conference of European Churches har skrevet til den danske statsminister og kirkeminister om lovforslaget.



Jørgen Skov Sørensen er generalsekretær i "Conference of European Churches" og medunderskriver af brevet til de to danske ministre.

Af Bodil Lanting

I et brev til den danske statsminister Mette Frederiksen og kirkeminister Joy Mogensen dateret den 26. januar 2021, udtrykker *The Conference of European Churches* (CEC) dyb bekymring over et nyt lovforslag om tvungen oversættelse af prædikener på andre sprog end dansk.

Gavner samfundet

I brevet, som er sendt fra CEC's hovedkontor i Strasbourg, begrunder CEC's President Rev. Christian Krieger og CEC's generalsekretær Dr Jørgen Skov Sørensen deres afvisning af lovforslaget med henvisning til både historiske, politiske og folkeretslige årsager.

Historisk set er der nemlig utallige eksempler på, at CEC's medlemskirker har bidraget positivt til samfundet.

Der findes fx også danske lutherske kirker i Spanien og anglikanske kirker i Sverige, hvor man prædiker på modersmålet

Dette er sket ved, at medlemskirkerne har fremmet brugen af modersmålet i en religiøs kontekst. Her har kirkerne hjulpet migranter med at tilslutte sig og forme nye fællesskaber. Dette er både positivt og gavnligt for integratioenen og for samfundet som sådant.

Negativt signal

Om den **politiske** betydning af lovforslaget skriver CEC:

"Politisk set opfatter CEC denne type lovgivning som et urimeligt negativt signal i relation til religion og den rolle, som religiøse fællesskaber spiller i samfundet. Ydermere vil det for ikke-danske, europæiske lande og kristne fællesskaber være en indikator for, at deres religiøse praksis og tilstedeværelse i Danmark bliver mistænkeliggjort og dømt utvetydigt problematisk," hedder det i brevet.

"Hvorfor skulle tyske, rumænske eller engelske menigheder med en lang historie i Danmark pludselig til at oversætte deres prædikener til dansk? Dette vil belaste Danmarks image som en åben, liberal og fri nation bygget på en kristen arv om individets rettigheder og pligter."

Fortsættes side 7

LEIF RASMUSSEN
En herlig fremtid som aldrig slutter
Kun 98,-
Hosianna.dk
Udfordringens bøger & musik
7356 1500 - 7456 2202

En herlig fremtid for den, som tror

Leif Rasmussen giver i sin 6. bog sin fortolkning af Bibelens tale om de sidste tider.

Hvordan er rækkefølgen i bortrykkelsen, Jesu genkomst, Trængslen og Tusindårsriget?

130 sider, udgivet på eget forlag, men sælges via Udfordringens bogsalg.

Voldsom Visdom

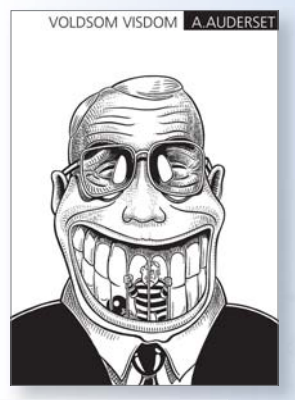

Humoristiske tegneserier med klart budskab

Alain Audersets humoristiske tegneserier, som går tæt på med et klart budskab.
A4 format. 67 sider. Indbundet

149,-
Hosianna.dk
Udfordringens bøger & musik
7356 1500 - 7456 2202

Mediernes og kirkens politiske korrekthed:

Opgør med hykleriet

Den venstreorienterede og kulturradikale journalist Göran Skytte opdagede hykleriet i medierne – og i den politiserede Svenska Kyrkan. – Han mødte troende kristne, som blev forfulgt på grund af deres bibeltroskab, og han blev fascineret af deres integritet.



199,-

Indbundet, 218 sider, letlæst.

HOSIANNA.DK - TLF.: 7456 2202

Ny forretningsfører hos MAF DK

Den kirkelige hjælpeorganisation MAF Danmark har ansat den 45-årige Svend Stokbæk som ny forretningsfører fra 1. februar. Han skal varetage en række opgaver inden for fundraising og administration.


Svend Stokbæk

MAF Danmark er den danske del af Mission Aviation Fellowship (MAF), som hjælper over 2000 organisationer og kirker med flytransport i 28 lande.

– MAF er rigtig mange partneres forlængede arm. Faktisk er MAF jo helt konkret en luftbro, så organisationer og kirker kan få konkret hjælp og evangeliet meget længere ud, siger Svend om sin motivation for at begynde hos MAF Danmark.

Svend Stokbæk kommer fra en stilling som økonomiansvarlig hos den kirkelige børneorganisation Viva Danmark og har tidligere arbejdet som økonomisekretær for missionsorganisationen Dansk Europamission.

Generalsekretær Peter Hedelund glæder sig over at få den erfarne medarbejder med i organisationen.

"Svend kommer ind i MAF Danmark med et hjerte for mission, solid erfaring og bred viden indenfor fundraising. Vi ser frem til, at alt dette bliver bragt i spil i vores organisation og er overbeviste om, at Svend og MAF er et rigtig godt match," siger Peter Hedelund.

Bodil


Indre Missions efterskole i Sommersted lukkede i 2012.

Efterskole renoveres - skal huse F-35 eksperter fra USA

I et Facebookopslag på gruppen "Sommersted Borgerforening" står følgende: "Så er håndværkerne i gang, med delvis renovering af efterskolen, som skal huse noget af det personale, der kommer til Skrydstrup i forbindelse med de nye F 35 fly".

Indre Missions efterskole i Sommersted lukkede i 2012. Fra 2014 fungerede bygningerne i et år som asylcenter, hvorefter de forfaldt. Nu skal der angiveligt være boliger for amerikanske F-35 -eksperter.

Bodil

Læs også avisen på Udfordringen.dk

Brugernavn: udf-net Kodeord i februar: klippeborg
Kodeordet for februar gælder fra mandag den 1/2 kl. 9.



Bed for Danmark!

Der er nu fælles kristne bedegrupper i alle de grønne kommuner. Opret eller tilslut dig en gruppe, der beder jævnligt for din kommune og Danmark! –Tilmeld dig på forbedere@udfordringen.dk

Bedeemner for det nye år:
Bed for de 179 politikere i Folketinget.
Bed om velsignelse over 2021.
Bed Gud stoppe corona - og frygt.
Bed for genåbning af kirkelivet.
Bed om en kristen fornyelse af Danmark.



"Hvis mit folk ydmyger sig i bøn, søger mig og vender sig fra deres onde handlinger, da vil jeg høre deres bøn i Himlen, tilgive deres synder og genoprette deres land.
2. Krøn.bog 7,14

Find bedeemner i avisen! Bed selv eller med andre!

Ugens profil: Lise-Lotte Rebel



Helsingørs biskop emeritus er fyldt 70

'Danmarks sidste konservative biskop' stoppede i november efter 25 år i embedet.

"Med hendes afgang bliver bispekollegiet mindre mangfoldigt og teologisk fattigere," skrev sognepræst Jesper Bacher om den nu 70-årige tidligere biskop i Helsingør, Lise-Lotte Rebel.

Den nu pensionerede biskop blev født i Kongens Lyngby og er cand. theol. fra Københavns Universitet. Hun har været præst i Utterslev Kirke, Islev Kirke og Helsingør Domkirke, før hun blev biskop over Helsingør Stift i 1995.

Første kvindelige biskop

Ved sin indsættelse var Lise-Lotte Rebel Danmarks første kvindelige biskop. Dette har dog for længst ændret sig.

Overfor modstandere af kvindelige præster, som hun teologisk har meget tilfælles med, har Lise-Lotte Rebel påpeget, at køn ikke er nogen kvalifikation i sig selv, når det gælder præsteembedet.

Der er da også flere teologisk konservative præster, som beklager, at den sidste "konservative biskop" nu har forladt bispekollegiet.

Ved sin afgang var Lise-Lotte Rebel således den eneste i bispekollegiet, der i 2012 havde stemt imod indførelsen af et kirkeligt ritual for vielse af homoseksuelle med henvisning til blandt andet den bibelske skabelsesberetning.

På det tidspunkt havde Viborgs daværende biskop Karsten Nissen, der før havde udtalt sig imod et kirkeligt ritual for homoseksuelle, ændret holdning i sagen.

Fundamentet

I et interview med Kristeligt Dagblad i anledning af den runde fødselsdag den 23. januar, udtalte Lise-Lotte Rebel om drivkraften i sin tro og tjeneste:

"At tale om den treenige Gud, den Gud, der viser os, hvem han er, gennem et skrøbeligt barn i en krybbe og gennem en anfægtet, tortureret og korsfæstet mand på Golgata, der blev oprejst på tredjedagen - det er så stort, at det blev jeg nødt til at bruge mit liv på".

Lise-Lotte Rebel er gift med dr. theol. Bent Flemming Nielsen, og de har tilsammen fem børn og syv børnebørn.

Ny biskop

Den nye biskop i Helsingør Stift, Peter Birch, bliver på grund af restriktionerne indsat ved en mindre ceremoni den 31. januar.

Han tiltræder embedet den 1. februar. I stiftet regner man med at kunne holde en større fejring af indsættelsen den 20. juni 2021.

Bodil

Fremtidens kirke taler også farsi

Otte provstier har ansat en iransk-født konvertit til at arbejde blandt farsitalende.

Omkring 1.400 af folkekirkens medlemmer kommer fra farsitalende lande, og fra d. 1. januar har 8 af folkekirkens provstier valgt at ansætte en koordinator for det folkekirkelige arbejde blandt farsitalende.

Det skriver Folkekirkens Migrantarbejde i en pressemeddelelse.

Blev kristen i Danmark

Den nyansatte konsulent er den 58-årige Naser Rezaeih, som selv er konvertit. Han voksede op i en sekulær muslimsk familie i Iran og rejste til Danmark som asylansøger. Her blev han kristen og for 20 år siden døbt i en pinsekirke.

Siden da har han fundet ind i folkekirken, og han startede for fem år siden et arbejde blandt farsitalende i Christianskirken i Aarhus, hvor den ene af de tre sognepræster, Anders Kobbersmed, netop har integration som fokusområde.

I Danmark har Naser Rezaeih iøvrigt arbejdet som tolk for farsitalende, dvs. typisk mennesker fra Iran og Afghanistan og deres efterkommere.

Vækkelse blandt iranere

I mange år har danske kirker og internationalt arbejde i regi af Luthersk Mission og Indre Mission oplevet vækkelser blandt især iranere i Danmark. Der er rift om pladserne på bibelcampings med undervisning på farsi.

Men også mange folkekirker bliver opsøgt af farsitalende nydanskere, og de har oplevet behovet for at ansætte en farsitalende konsulent.


Naser Rezaeih er ansat som konsulent for folkekirkens farsi-talende arbejde i otte provstier. Her ses han i Apostelkirken på Vesterbro, hvor man i mange år har haft gudstjenester med oversættelse til farsi.

Samarbejdet

De otte folkekirkelig stifter, som har ansat den nye farsikonsulent er:

Vor Frue-Vesterbro Provsti, Københavns Stift (hjemsted), Greve-Solrød Provsti, Roskilde Stift, Haderslev Domprovsti, Haderslev Stift, Fredericia Provsti, Haderslev Stift, Slagelse Provsti, Roskilde Stift, Sønderborg Provsti, Haderslev Stift, Lejre Provsti, Roskilde Stift, Frederikssund Provsti, Helsingør Stift.

Om behovet for især at satse på farsitalende i folkekirken hedder det i pressemeddelelsen:

"Mange af dem, som kom til Danmark under flygtningekrisen i 2015 og konverterede til kristendommen, har farsi baggrund med rødder i Iran og Afghanistan.

Det er det fortsatte behov for kristne fællesskaber, undervisning og kirkelig lederrepræsentation hos de grupper, som nu gør, at der bliver ansat en person specifikt til målgruppen."

Det at kunne tale sit modermål og høre evangeliet på hjertesproget er meget vigtigt. Ikke mindst for flygtninge med traumer i baggagen, vurderer Naser Rezaeih.

Berigelse for hele kirken

Folkekirkens Migrantarbejde forklarer også, hvorfor man i det hele taget skal satse på en flersproglig folkekirke:

"14% af Danmarks befolkning er indvandrere og efterkommere og har derfor et andet modersmål med i bagagen. Langt de fleste farsitalende nydanskere taler – eller ønsker at tale – dansk flydende, men det mest personlige og følsomme er ofte det sværeste at oversætte. Den kristne tro må ifølge Grundtvig forankres i det, han kalder ens "hjertesprog" – modersmålet, man bruger i sit personlige trosliv."

Men folkekirken vil selv blive beriget af at opleve nydanskernes tilgang til den kristne tro og kirken, påpeger Migrantarbejdet.

"Målet er altså ikke er at skabe en kirkelig sprogopdeling, men at styrke kirkens tilbud på andre sprog end dansk, netop for at fremme tilknytningen til folkekirken og det danske samfund," hedder det i pressemeddelelsen.

Migrantsamarbejdet

Folkekirkens Migrantsamarbejde, der ledes af Søren Dalsgaard, er et ressourcecenter for kirker og andre organisationer.

Migrantsamarbejdet tilbyder blandt andet ressourcer til lokale menigheder, som ønsker at være inkluderende overfor mennesker med anden baggrund end dansk.

Bodil

Anne-Lise forkynder stadig med glæde



Anne-Lise Løbner-Madsen fyldte 85 år den 29. januar. Som 13-årig fik hun et kald, der blev til 55 års missionsarbejde dokumenteret i 32 bøger.

Af Svend Løbner, freelancejournalist

En gang missionær, altid missionær. Sådan er det for Anne-Lise Løbner-Madsen og hendes mand, Peter, selv i en høj alder. Anne-Lise er netop fyldt 85 år fredag den 29. januar 2021.

Hver uge laver de en lille lydandagt sammen med datteren Lena Løbner og sender den ud på e-mail til interesserede.

Anne-Lise lever missionærlivet videre, selv om hun for længst er gået på pension. Står op tidligt om morgenen for at bede og lytte til Gud, beder sammen med Peter efter morgenmaden for familie, venner, bekendte og så mange mennesker, de kan komme i tanker om fra 55 års missionsgerning i Tanzania, Kenya, Uganda og Israel.

Derefter skal de naturligvis følge med i de seneste nyheder i fjernsynet, inden hun går i gang med mails og telefonopkald. Anne-Lise og Peter modtager stadig mange henvendelser fra deres store netværk af mennesker herhjemme, som søger råd og vejledning.

Kaldet driver værket

Alder er ingen hindring, og det er et skrantende helbred heller ikke. Der er en indre drivkraft, som kommer af det kald, hun fik allerede som 13-årig.

Familien kom jævnligt i Frelsens Hær i Middelfart, hvor Anne-Lise overgav sit liv til Gud og derefter kun havde ét ønske: At tjene Gud. Hun havde allerede som 7-årig skrevet til sin onkel, Johannes Løbner, der var missionær for Brødremenigheden i Tanzania, om ikke han kunne bruge en pige som hende dernede.

Nu havde hun fået en bibel og en lille boks med såkaldte mannakorn, dvs. små sedler med skriftsteder, man kan trække. Hun bad Gud om at give hende et ord, trak derefter tre mannakorn, der alle handlede om "hedninger", dvs. alle ikke-jøder. Hun slog det første op og læste: *"Jeg gør dig til hedningelys…" (Es. 42:6).* Kan det være rigtigt? Hun bad om endnu et ord og trak *Ap.G. 26:17,* der siger, at Gud vil sende hende til hedningerne *"for at åbne deres øjne, så de må omvende sig fra mørke til lys…"* Det var næsten for meget, så alle gode gange tre trak hun endnu et ord fra bunken af mannakorn: *"Så skal I da vide, at denne Guds frelse er sendt til hedningerne; de skal også høre om den." (Ap.G.28:28).*

Ildskrift i hjertet

Anne-Lise blev overvældet af glæde og skyndte sig ud til sin far og fortalte, hvad hun havde oplevet. Faren brød i gråd og fortalte hende, at da de ventede hende som det femte barn i familien, vidste de ikke, hvordan de skulle få tingene til at hænge sammen. Da sagde de til hinanden: "Vi lægger hende i Guds hånd. Han må få hende, bruge hende og sørge for hende!"

– De ord står stadig med ildskrift i mit hjerte, fortæller Anne-Lise Løbner-Madsen, da vi møder hende i hjemmet i Gørløse ved Hillerød.

Hun mødte Peter som 14-årig, de bliver forelskede, men et forhold bliver det først seks år senere, da de bliver gift og i årene efter får to drenge.

Det viser sig, at Peter også bærer på et kald til missionsarbejde, så da Ulla og Alfred Jensen fra Tanzania besøger deres kirke i Lyngby og fortæller, at de mangler hjælp derude, rammer det parret midt i hjertet. Tingene lægger sig til rette, og kort tid efter – i 1963 – befinder familien sig på en oceandamper gennem Suezkanalen på vej til den tanzaniske havneby Dar Es Salaam.

– Ombord i en lille båd ind mod havnen fortæller Alfred, at han og hustruen flytter til en større by 100 kilometer væk fra missionsstationen i Sanjaranda, fortæller Anne-Lise.

Men de skulle nok få hjælp af hans forældre, tidligere kinamissionærer Axel Jensen og hans hustru, som var på stationen, lover han.

– Axel lærte os at være missionærer! Han tog Peter med ud i skovene for at synge og prædike, mens jeg drev en lille klinik og samlede kvinderne til sykursus. Samtidig læste jeg op fra Bibelen på swahili, som vi havde lært en smule af på et kort sprogkursus.

– Efter en tid fødte jeg en dejlig datter Lena, så nu havde vi tre ønskebørn.

Begynd med Gud

På den tid var det ikke almindeligt med kvindelige forkyndere. Et par misforståede vers fra Paulus og en mandsdomineret kultur gjorde det svært for kvinder at få udløb for deres kald.

– Jeg har aldrig forstået, at når man har fået et kald, hvorfor man så ikke må bruge det? reflekterer hun i dag, hvor der heldigvis er kommet mere ligestilling i kirken.

Men ude i landsbyen opstod dilemmaet: Hvordan være mor for børnene og samtidig prædike i kirken, lære kvinderne at sy og lære evangelisterne at spille guitar?

– Jeg var helt forvirret og bad til Gud. Da hørte jeg tydeligt hans stemme: "Begynd med mig, støt din mand, tag dig af dine børn, og gør alt det andet bagefter. Så vil jeg gøre det let for dig!"

Og sådan gik det. Det blev let. Anne-Lise fangede sproget, holdt kvindemøder og gik fra hytte til hytte og delte evangeliet.

– Det var ikke svært. Når blot jeg huskede at stå tidligt op om morgenen, smiler Anne-Lise.

Gud tog krykkerne væk

Men omstændighederne var svære. Børnene blev ofte syge, og økonomien skrantede. Især da man i et halvt år "glemte" at sende penge ud fra Danmark.

– Men Gud sørgede for os. Naboerne kom spontant med æg og spurgte forsigtigt, om det var noget, vi kunne bruge. Ja! sagde jeg og takkede Gud for bønnesvar.

– Landsbyens høvding var ude at jage, sigtede på et rådyr og skød det. Da han kom frem og skulle samle det op, lå der to rådyr! Da lød der en stemme i ham: "Du skal give det ene til missionæren!"

Den første periode på fire år var fyldt med både glæde og store udfordringer. Men en bibelskole blev startet, evangelister uddannet, nye såkaldte "udposter" oprettet og kirker bygget.

– Efter den første periode sagde Gud til mig: *"Jeg har taget jeres krykker væk, men fra nu af skal I ikke mangle noget!"* Og vi kan sige, at han har holdt ord. Vi har haft mange andre prøvelser, men ikke økonomiske. Gud har været trofast i alle årene.

Anne-Lise og Peter Løbner-Madsen har været missionærer i sammenlagt 55 år, først 12 år i Tanzania, derefter 8 år som præstepar i Danmark, så flere år i Kenya og siden Israel, hvor de især har støttet børnehjem og andre sociale projekter.

Underviser med glæde

Det er ikke længere et spørgsmål, om man må forkynde og undervise, når man er kvinde.

– En periode underviste vi på en bibelskole i Kigoma i det nordvestlige Tanzania. Peter underviste mest, og jeg delte mit vidnesbyrd. Da lederen mærkede, at jeg holdt mig tilbage, sagde han: "Giv os bare alt det, du har på hjerte!" Det satte mig fri til at undervise med glæde!

Hjemme i Gørløse ligger der nu bunker af notesbøger med hendes prædikener og undervisningsserier gennem alle årene.

Anne-Lise Løbner-Madsen er kommunikator til fingerspidserne, og det mærker computeren på hendes skrivebord også. Hun har hele 32 bøger bag sig om både oplevelser og opmuntringer fra et langt missionærliv. Bestselleren er "Mirakler i mit liv", som er udkommet i flere oplag og nu bliver genoptrykt hos SAXO.

Selv om kræfterne ikke er de samme som før, gælder det stadig: En gang missionær, altid missionær. Gud fortryder jo ikke sit kald!

Bodil Jørgensen om tro

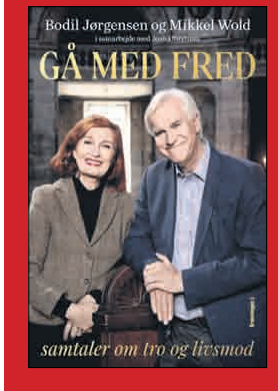

I samtale med Mikkel Wold og Joan Øhrstrøm

Om livet og døden.
Om Gud i mørket.
Om tro og livsmod.
Om at være søgende.
Om at være troende...

310 sider - kr. 299,95

Køb den på Hosianna.dk / 74562202



Tvangsadoption af ufødte er foragt for familien

Regeringen vil nu give mulighed for, at et barn kan blive tvangsadopteret, allerede inden barnet er blevet født. Det er et af elementerne i udspillet »Børnene Først«, som regeringen præsenterede i onsdags i Egtveds Pakhus i København.

Interesseorganisationen Børns Vilkår kalder udspillet flot og ambitiøst, fordi man sætter barnets rettigheder meget i centrum. Børns Vilkårs direktør Rasmus Kjeldahl udtaler i Berlingske: "Man flytter vægten fra de voksnes behov, og det kan også være fra mors behov, og lægger meget større vægt på at få barnets behov afdækket og få barnet inddraget i de sociale sager, der er", siger han.

Statsminister Mette Frederiksen (S), der også kalder sig selv for "børnenes statsminister," lagde i sin første nytårstale som statsminister 1. januar 2020 stor vægt på, at flere børn skulle anbringes uden for hjemmet for at få en bedre barndom.

Men spørgsmålet er, om børnene virkelig kommer først, eller om det i stedet er staten, som gør? Er der ikke snarere tale om en umyndiggørelse af forældrene? Hvorfor ikke sætte alt ind på at støtte forældrene i at beholde barnet i stedet at fjerne det? Og hvem bestemmer kriterierne for tvangsadoption?

Tankegangen bag udspillet er i virkeligheden en foragt for familien, og at børn bør betragtes som statens ejendom.

Når staten i stigende grad lægger ansvaret for børns ve og vel hos sig selv, skaber man et samfund, hvor forældre ikke evner at tage sig af deres børn. Og heller ikke forventes at kunne gøre det.

Corona-krisen med nedlukninger og hjemmearbejdspladser har også afsløret, at mange helt normale forældre heller ikke magter at tage sig af deres egne børn. Der er megen frustration blandt forældre over, at skolebørn lige nu er hjemme. Af samme grund har staten også holdt børnehaverne åbne. Skolen kører online undervisning, lige så meget for at aflaste de hårdtprøvede forældre som for indlæringens skyld.

Alt sammen viser det, at familierne i dagens Danmark ikke kan fungere, hvis ikke staten griber ind, enten gennem de tragiske tvangfjernelser eller pasning af børn.

Velfærdsstaten syn på familien er, at den først og fremmest er til for statens skyld. Og familien kan ikke fungere uden staten. Forældre magter ikke selv at passe, undervise og opdrage deres børn. De må bede staten om hjælp.

Det er jo faktisk statskommunisme og ikke en kristen kultur, hvor familien og dens selvstændighed og stolthed er samfundets sunde fundament.

Af Iben Thranholm
Cand. teol., journalist og samfundsdebattør

SYNG DE KENDTE BORDVERS
Kraftig papbog med skønne illustrationer og alle de kendte danske bordvers. Til glæde og gavn for hele familien!
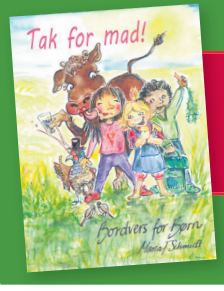

TAK FOR MAD
- BORDVERS FOR BØRN
A4 BOG - 28 SIDER
NU KUN KR. 98,-
Hosianna.dk



Terapeut Mogens Hejslet og leder af Barnets Blå Hus i Frederikshavn, Irene Lerche, glæder sig til at åbne et nyt støttetilbud til børn på Læsø.

Foto: Jens Peter Engedal.

Nyt tilbud til udsatte børn og familier på Læsø

Barnets Blå Hus vil fra den 1. marts tilbyde et nyt støttetilbud til børn og familier på Læsø.

Der er nu hjælp og støtte på vej til de børn på Læsø, der vokser op i hjem med alkohol- eller stofmisbrug, og deres familier.

Barnets Blå Hus i Frederikshavn, som drives af Blå Kors, åbner den nye afdeling i samarbejde med Læsø Kommune. Det bliver det første tilbud af sin slags på øen.

Findes i alle skoleklasser

Blå Kors Danmark skriver i en pressemeddelelse, at 1-2 børn i hver folkeskoleklasse vokser op i en familie, hvor en af forældrene har et alkoholmisbrug,

Det er disse børn og deres familier, som Barnets Blå Hus i Frederikshavn arbejder for at hjælpe gennem professionel terapi og socialt samvær med andre i en lignende situation.

Denne hjælp skal fremover også tilbydes på Læsø, hvor Barnets Blå Hus har indgået et samarbejde med Læsø Kommune om at åbne en satellitafdeling fra 1. februar 2021.

"Der er i dag ikke nogen tilbud til børn fra familier med misbrug på Læsø, så jeg er virkelig glad for og stolt over, at vi nu kan åbne et tilbud.

Jeg har længe gerne villet åbne på Læsø, fordi det er en af de kommuner i Danmark, hvor der er et markant højere indtag af alkohol i hjemmet sammenlignet med gennemsnittet," siger Irene Lerche, som er leder af Barnets Blå Hus i Frederikshavn.

Afgørende hjælp til børn

Også formanden for Social- og Sundhedsudvalget i Læsø Kommune, Lone Broe Christiansen, ser frem til, at Barnets Blå Hus kan tilbyde hjælp til øens børn:

"Børnene skal have hjælp til at håndtere deres situation, og de skal have hjælp, så de får ressourcen til at kunne klare deres barndom, ungdom og voksenliv. Netop den hjælp kan Barnets Blå Hus give.

Med dette tiltag investerer Læsø Kommune ressourcer i at begrænse risikoen for, at børn skades i deres personlige, sociale og skolemæssige udvikling, fordi en sådan opvækst kan resultere i alvorlige senfølger i voksenlivet. Barnets Blå Hus arbejder med hele familien, og de samarbejder med hele familien," siger hun.

Støtte fra 'ensomhedspulje'

Den nye afdeling på Læsø er blevet en realitet takket være midler fra Socialministeriets ensomhedspulje, som er blevet afsat til at modvirke ensomhed i syv nordjyske kommuner.

Derudover giver Læsø Kommune også penge til driften af afdelingen og stiller lokaler til rådighed.

Åbner for børn og familier til marts

Barnets Blå Hus' afdeling på Læsø får adresse i den gamle præstegård på Doktorvejen 1 i Byrum og vil have åbent hver tirsdag fra kl. 11.00 – 18.00. Det bliver psykoterapeut Mogens Hejslet, som skal stå for afdelingen og hjælpe både børn og familier.

"Vi rykker ind 1. februar og begynder at indrette lokalerne, og så håber vi at starte den første børnegruppe op til marts. Vi har allerede i dag et godt samarbejde med kommunens sagsbehandlere og ønsker at samarbejde bredt med socialrådgivere, lærere og pædagoger," siger Mogens Hejslet.

Der vil både være tilbud om børnegrupper, forældregrupper, forældresparring og individuel terapi samt sociale aktiviteter for familierne, oplyser Blå Kors Danmark.

Bodil

Bedehus-samling udsættes til uge 15

Men også i den kommende uge 5 bliver der tre aften-samlinger over internettet.

Bedehus Danmark holder normalt en bedeuge på Kolding Internationale Højskole i uge 5.

Det kan man ikke gøre i år på grund af de skrappe restriktioner. Derfor er programmet for seminar-ugen på højskolen foreløbig flyttet til uge 15 - dvs. midt i april.

Til gengæld udsender Bedehus.dk en række zoom-møder på nettet, som forbederne kan deltage i, hvis de er tilmeldt.

Mandag medvirker Lars Bo Olsen, ledende præst i Åbenkirke Herning - og forstander på Højskolen Acts Academy, Kolding.

Tirsdag medvirker Lucinda og Michael Rasmussen, ledende præstepar i Næstved Bykirke.

Onsdag medvirker Júrgen Galonska, ledende præst i Citykirken Århus.

Vi er ikke ligegyldige

I oplægget til forbønsugen lægges der op til, at man bruger den kommende uge 5 til at bede for, at Danmark og de andre nationer bliver formet af Guds Rige.

"Vi er som kristne ikke en ligegyldig parentes i samfundet, men kan med iver og engagement involvere os i at fremme og virke det bedst mulige, for at Guds velbehag og velsignelse kan forblive og styrkes over vores land," opfordres der.

Folkehavet bruser

"Begivenhederne omkring os - "folkehavet som bruser" i den ene nation efter den anden - kalder på at forstå tiderne. Også her er Guds profetiske tale ind i tiden så afgørende.

Politisk synes meget at være ude af kontrol for lederne, både på europæisk og internationalt plan; rådløshed spreder sig, ligeså antisemitisme.

Partier med et fravalg af tro er på vej til at berøve mennesker deres frihed til at vælge et liv med personlig mening, og til at forholde sig til livet fra andre vinkler end deres. Så meget mere vokser vores ansvar i den åndelige verden," lyder opfordringen til kristne, der ønsker at bede for deres land og for verden.

Seminar i uge 15

I uge 15 håber Bedehus Danmark så at kunne gennemføre en fysisk bede-samling.

Her kan man bl.a. høre foredrag af Derek Mutungu, Zambia, Patrik Sandberg, "Sverigsbönen", Kenneth Kühn, præsterne Lucinda og Michael Rasmussen, John Nielsen og Bedehus.dk teamet.

Her inviteres også en folketingspolitiker, samt Frikirkenets generalsekretær Michael Laursen.

Henri.



Vitaminer til parforholdet

Indre Mission og Luthersk Mission tilbyder online parkursus i februar-marts.

Nedlukningen giver folk mere tid derhjemme om aftenen. Det er en anledning til at styrke parforholdet, mener Indre Mission og Luthersk Mission, som nu inviterer alle interesserede par til 7 online kursusaftener i februar og marts 2021.

IMs landsleder for Familiearbejdet Gitte Rasmussen og LMs Familiekonsulent Kristian Andersen vil være værter alle de syv aftener. På kurset anvendes et materiale, som er udarbejdet af Alpha Danmark og bygger på kristne værdier og principper.

Men alle, som gerne vil vokse tættere sammen som par, og som ønsker at ruste parforholdet til fremtiden, er meget velkomne til at deltage, understreger arrangørerne.

Oplæg og par-samtaler

Aftnerne vil bestå af velkomst og introduktion ved værterne, samt et videooplæg på engelsk (som er tekstet på dansk). Herefter har deltagerne individuelle parsamtaler med hinanden hjemme i stuerne. Aftnerne veksler mellem oplæg og 4-5 små samtale-sessioner.

Man kan læse mere om materialet og konceptet på www.ægteskabskursus.dk

Materialer

Undervisningen er gratis, men alle deltagere skal købe kursushæftet, som er på ca. 150 sider. Det kan bestilles på www.mediacellen.dk, og koster 340 kr. for 2 hæfter inkl. forsendelse.

Man kan også få tilsendt materialet som en PDF-fil, og printe den ud i 2 eksemplarer for 100 kr. Det er vigtigt, at begge deltagere har et eksemplar, da der findes en del øvelser til hvert emne.

Der bliver ikke debat og samtale i det virtuelle rum. Samtalen foregår udelukkende hjemme i folks stuer, så på den måde er det meget anonymt. Der kan dog stilles afklarende spørgsmål i chatten undervejs.

Kurset foregår den 3. febr. – 10. febr. – 24. febr. – 3.marts – 10. marts – 17. marts – 24. marts i tidsrummet: kl. 20.00 – 21.45

Man skal ikke holde sig tilbage, hvis der er enkelte aftener, hvor man ikke kan deltage. Arrangørerne vil gerne sende links til videoerne til de aftener, hvor man er forhindret, så man kan få det hele med.

Tilmelding

Tilmelding er nødvendig, og skal ske til enten Gitte eller Kristian på hhv. gra@imh.dk – ka@dlm.dk.

Ved tilmelding skal man oplyse navne og den email-adresse, der skal sendes online-link til. Man skal også skrive, om man selv bestiller de 2 hæfter, eller om man vil have materialet tilsendt som en PDF-fil.

Arrangørerne håber, at mange har lyst til at deltage på kurset. De understreger også, at man er meget velkommen til at invitere andre med.

Bodil

Hvem skal modtage Omsorgsprisen 2021?

Dansk Kristelig Sygeplejeforening efterlyser kandidater til prisen.

- Vi efterlyser rollemodeller for en værdig pleje med høj faglighed, medmenneskelighed og nærvær. Begrundede indstillinger skal indsendes inden den 1. marts, skriver Dansk Kristelig Sygeplejeforening.

Coronapandemien har presset omsorgen. Derfor er det vigtigt at påskønne de gode rollemodeller, mener DKS. Her forklarer de, hvordan man indstiller en kandidat:

1. Find – evt. sammen med dine kolleger – en sygeplejerske, social- og sundhedssassistent eller en social- og sundhedshjælper, som du oplever som en rollemodel mht. at yde en værdig pleje med høj faglighed og fokus på medmenneskelighed og nærvær.



Louise Hjortlund Tetsche, sygeplejerske og afdelingsleder på Brønderslev Psykiatriske Sygehus, vandt Omsorgsprisen 2020.

2. Medlemskab af Dansk Kristelig Sygeplejeforening er ikke et krav for at blive indstillet eller for at indstille en kandidat. Og det er ingen hindring, at man tidligere har indstillet en kandidat. En kandidat kan godt nomineres mere end én gang.

3. Send kandidatforslag sammen med begrundelse for dit/jeres valg til medlem af priskomiteen Johanne Marie Løvschal jmloevschal@gmail.com senest mandag den 1. marts 2021.

Man skal også medsende oplysninger om: Navn, stilling, arbejdssted og kontaktoplysninger for både den indstillede og den/de, der indstiller en kandidat til prisen.

Bodil

Center for Kirkeligt Udviklingsarbejde lanceret online

For 35 år siden blev Dansk Missionsråds Udviklingsafdeling stiftet. Nu er DMRU afløst af Center for Kirkeligt Udviklingsarbejde (CKU), som blev lanceret online den 14. januar.

CKU er en selvstændig paraplyorganisation for 38 kirker og kirkelige organisationer med flere end 120 partnere i over 40 lande. Det er et ressourcecenter, der deler viden og læring om kirkeligt udviklingssamarbejde med både religiøse og sekulære organisationer.

CKU's bestyrelse består af seks repræsentanter og en suppleant fra medlemsorganisationerne.

Under lanceringen, som havde fokus på vold mod kvinder, var der oplæg ved generalsekretær i Folkekirkens Nødhjælp, Birgitte Qvist-Sørensen, udviklingsordfører for Socialdemokratiet, Daniel Toft Jakobsen, seniorforsker i Dansk Institut for Internationale Studier, Lars Engberg-Pedersen, og professor og kultursociolog i KVINFO, Connie Carøe.

Man kan gense lanceringen på CKU's hjemmeside.

Bodil

Nej til ægteskab – ja til skole!

Danmarks Indsamling 2021 kalder på danskernes giversind til fordel for Coronakrisens børn. Igen i år er ADRA Danmark en af de organisationer, som får del i de penge, danskerne donerer gennem indsamlingsshowet på DR 1 den 6. februar.

"Med penge fra Danmarks Indsamling 2021 vil ADRA støtte børns ret til uddannelse i Karamoja, en isoleret region i den nordlige del af Uganda. Både økonomi samt sociale og kulturelle normer står ofte i vejen for, at forældre i Karamoja prioriterer deres børns og især pigers uddannelse.

ADRA får del i den støtte, som kommer ind ved Danmarks Indsamling den 6. februar.

Børn er en efterspurgt arbejdskraft som hyrder og i hjemmene," forklarer Laura Nielsen, der er ansvarlig for ADRA Danmarks program i Uganda.

Mindreårige piger bliver gift

En af de uhensigtsmæssige normer er, at forældre gerne gifter deres piger væk, mens de er mindreårige. Når en pige først er blevet en mands hustru og får børn, kommer hun sjældent tilbage på skolebænken.

"Et af midlerne til at nå målet er derfor at påvirke forældre, så de ændrer indstilling til uddannelse generelt, men også så de indser den vigtige rolle, uddannede piger har at spille i kampen mod fattigdom," siger Laura Nielsen.

Med penge fra showet vil ADRA støtte op om fx. borgergrupper og skoler i landsbyerne for at tale børnenes sag overfor forældrene. Foruden konstruktiv dialog vil ADRA også samarbejde med kulturelle og religiøse ledere, hvor det er muligt. Når først præsten, imamen eller andre åndelige ledere siger, at uddannelse er vigtig, også for piger, så er folk mere tilbøjelige til at lytte. Religiøse ledere har nemlig stor taleret i lokalsamfundene, fastslår ADRA Danmark.

Bodil

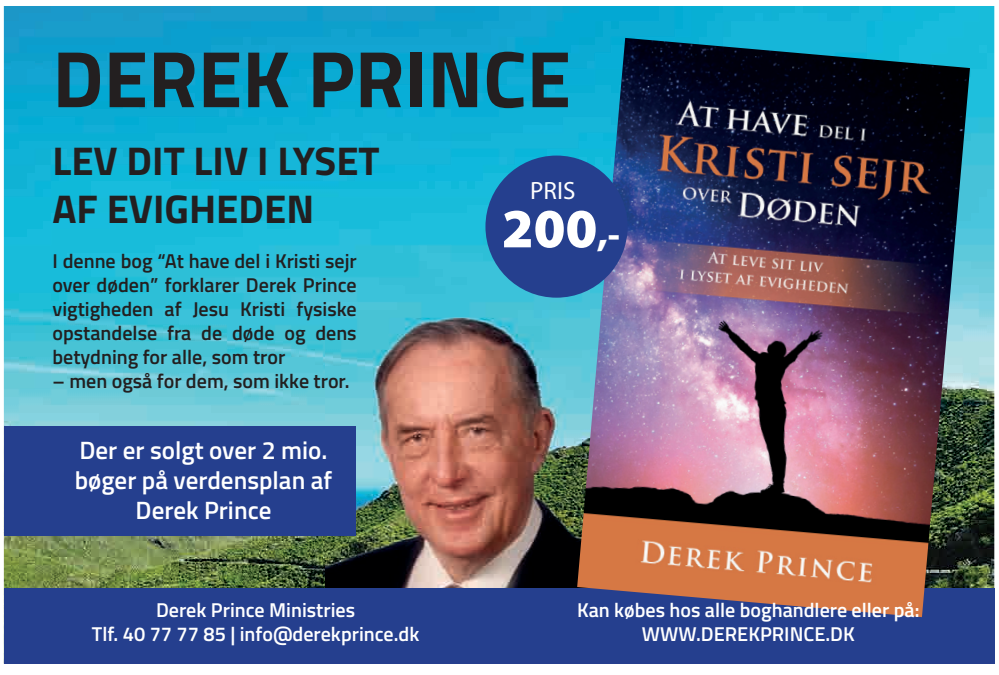

LEDERARTIKEL

Behov for ny Corona-strategi – i kirken!

Nu har vi levet med Corona-pandemien i næsten et års tid. Hvad ingen af os havde forestillet os, er nu dagligdag. Vi går med mundbind. Butikker er lukkede. Vi har mistet fire gange så mange arbejdspladser som under den store finanskrise i 2008. Det offentlige system er delvist sat ud af kraft. Og desværre er de fleste kirker også sat ud af spillet.

Som vi alle véd, har coronaen spredt skræk og rædsel. Ikke mindst hos politikerne. De har valgt at indføre meget strenge begrænsninger, som vi ellers aldrig troede, vi ville acceptere. Men frygten har grebet hele jorden og rystet alt det, vi tog for givet.

Det er i de usikre situationer, at mennesker åbner sig for Gud. Derfor er det også vigtigt, at kirken ikke bare lader sig lukke ned af omstændighederne. For troen er en stærk kraft, der virker til trods for omstændighederne.

Vi bliver nødt til at indrette os efter landets love, men hvis noget er vigtigt for os, finder vi så ikke en vej frem?

Måske er det slet ikke så dårligt, at vi bliver rystede.

I mange år har vi måske siddet i kirkerne og lyttet og lyttet. Når rutinen nu brydes, må vi spørge, om vi kan være kirke på en anden - og måske endda bedre - måde.

1. WEB-TV: Vi skal naturligvis fortsætte de mange gode initiativer, der er med web-tv, hvor man kan sidde derhjemme og følge en gudstjeneste. Hen ad vejen får kirkene justeret teknikken og stilen, så den passer til mediet.

Men det er vigtigt, at vi også mødes fysisk.

2. STORE SAMLINGER: Selv om restriktionerne er skrappe, så er der fortsat nogle muligheder for at holde korte gudstjenester og møder på en halv time, hvor mennesker kan sidde med 2 meters afstand. Og par og familier må jo godt sidde sammen. Det må vi udnytte bedre.

3. SMÅ GRUPPER: Vi kan fortsat mødes i små cellegrupper og bibelsstudie-grupper. Ofte er det her, vi får mest ud af fælleskabet om troen. For her lytter vi ikke blot, men har selv mulighed for at sige noget, og i den lille gruppe tør de lidt generte komme frem med deres guldkorn.

4. FAMILIEN: Det er en god idé at genoptage den daglige andaqt, som mange kristne familier tidligere holdt ved aftensmaden, eller før børnene skulle i seng. Her læste mange et stykke fra "Husandagtskalenderen" eller fra en god andagtsbog. Vi har også for nylig udgivet en lille bog af Rhonda Hughey, som netop handler om at være "Desperat efter Guds nærvær i FAMILIEN". Dette er meget afgørende for, om børnene holder fast ved troen.

5. LÆS MERE: Mens der sjældent er noget åndeligt værdifuldt i tv, har vi fortsat adgang til en masse gode, solide, dybsindige, interessante bøger med åndeligt indhold.

Sådanne bøger kan få stor betydning for vores tro.

Også Udfordringen kan være en ugentlig påmindelse om, at vi mennesker ikke kun lever af brød eller af underholdning, men af Guds ord og relationen til ham. En inspiration til at prioritere anderledes – med evigheden in mente.



Så i stedet for blot at vente på, at coronaen engang dør ud, så vi kan genoptage den gamle rutine, har vi nu muligheden for at tænke nyt.

Henri Nissen
Ansvarshavende redaktør

UGENS KOMMENTAR

Af René Nord Hansen



Teolog og folketingskandidat
for De Konservative, Herning
Foto: Erling Jørgensen

Nu bør Danmark tage bladet fra munden i Menneskerettighedsrådet

340 millioner kristne forfølges i 74 lande.

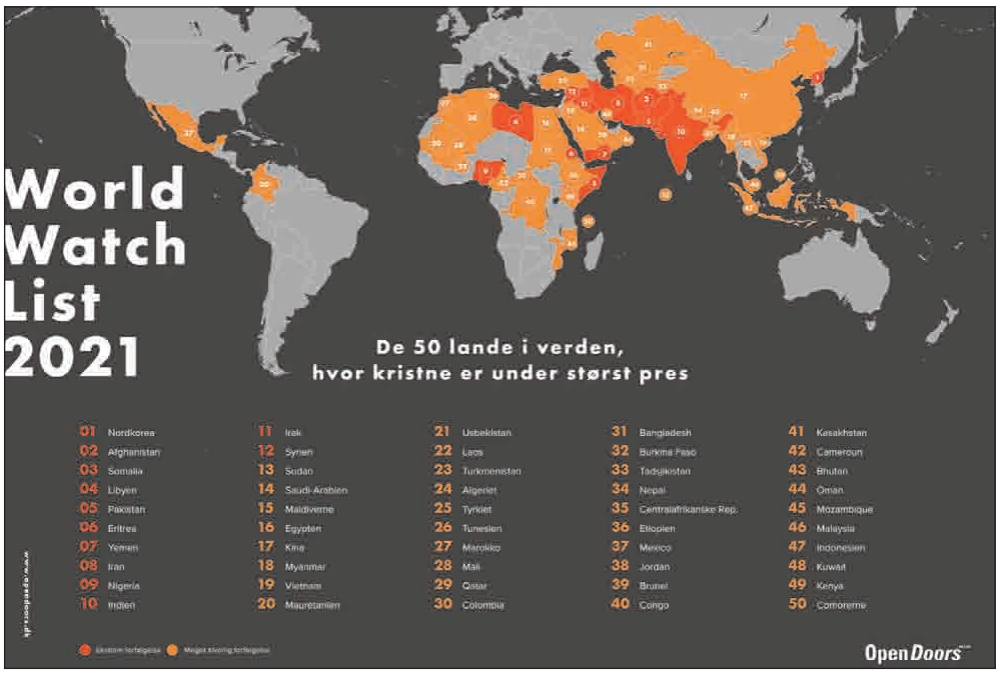

Danmark har til og med i år muligheden for at tale de forfulgte kristne sag i FN's Menneskerettighedsråd.

Sådan lød den dystre melding i Open Doors' rapport om kristenforfølgelse, World Watch List 2021, som fornylig blev offentliggjort.

Dette gør kristne minoriteter til de mest udsatte og forfulgte befolkningsgrupper i verden.

Kristenforfølgelsen på verdensplan er i voldsom vækst, særligt i de lande og verdensdele, hvor nationalisme og radikaliseret islamisme eller hinduisme går hånd i hånd.

Det er vi nødt til at forholde os til og adressere.

Danmark fik i 2019 en plads i FN's Menneskerettighedsråd. Her sidder vi på nuværende tidspunkt med lande som Somalia, Nigeria, Kina, Indien og Usbekistan, lande hvor forfølgelse af kristne er udbredt og i vækst.

For mig at se forpligter det.

Det forpligter os på at sætte de forfulgte kristne tydeligt på dagsordenen i Menneskerettighedsrådet, tage et klart standpunkt og udtrykke bekymring og fordømmelse af forfølgelserne og ikke efterlade dem som ubetydelige fodnoter i det store hele.

Direkte adspurgt i Folketinget om Danmarks bidrag til fremme af religions- og trosfrihed i FN's Menneskerettighedsråd kom udenrigsminister Jeppe Kofod for et år siden med et noget uklart svar, hvor han i generelle vendinger gav udtryk for, at Danmark på forskellig vis har arbejdet for fremme af religions- og trosfrihed, men intet sted nævnte de forfulgte kristne. Derimod fremhævede udenrigsministeren, at Danmark sammen med EU har udtrykt bekymring for det muslimske mindretal Uighuerne i Xinjiang-provinsen i Kina.

Jeg har stor respekt for, at vi sammen med EU på den måde har udtrykt bekymring for et særligt mindretal i Kina, men samtidig undrer det mig kolossalt, hvor tavse vi har været, når det kommer til at udtrykke konkret bekymring for de 340 millioner kristne, som netop nu forfølges i 74 lande rundt omkring i verden.

Danmarks plads i Menneskerettighedsrådet udløber her i 2021. Det er nu, vi kan gøre en forskel for de mange forfulgte og undertrykte kristne i verden ved helt enkelt at have mod og hjerte nok til at sætte deres forhold øverst på vores dagsorden i vores sidste tid i rådet.

Hvis ikke vi som et vestligt demokrati, der bygger på kristne frihedsværdier, skulle tale deres sag og gå op imod den bedrøvelige udvikling, vi er vidner til - hvem skulle så gøre det?

Og hvis ikke vi skulle markere en tydelig opbakning til forfulgte kristne i Menneskerettighedsrådet – hvor så?

Det er i ellevte time, og på høje tid, vi tager bladet fra munden.

Det er nu, de forfulgte kristne skal vide, at vi ser deres lidelser, og at vi står op for dem og kæmper for deres ret til trosfrihed – også i FN-regi.

Søndagens tekst: Matt. 20,1-16

Arbejderne i vingården

[1]Jesus fortsatte med følgende historie:

»Med Guds rige er det som med en vingårdsejer, der en tidlig morgen gik ud for at finde folk, der kunne arbejde i hans vingård. [2]Han blev enig med dem om, at de skulle have den normale dagløn på en denar, og sendte dem så på arbejde. [3]Ved nitiden om formiddagen gik han igen ud og så andre folk stå på torvet og vente på arbejde. [4]Dem sendte han også hen i sin vingård, idet han lovede at give dem en god og rimelig løn. [5]Både ved middagstid og ved tretiden gjorde han det samme. [6]Klokken fem var han igen inde i byen og så flere folk stå ledige.

'Hvorfor har I gået arbejdsløse hele dagen?' spurgte han. [7]'Der er ikke nogen, der har haft brug for os,' svarede de. 'Så gå hen i min vingård og tag fat sammen med de andre.'

[8]Ved fyraften klokken seks gav vingårdsejeren sin forvalter besked om at kalde folkene ind og betale dem – men i den rækkefølge, at de sidste skulle have løn først.

[9]De mænd, der var ansat klokken fem, fik hver en denar for deres arbejde.

[10]Til sidst kom de mænd, der var blevet ansat tidligt om morgenen, og de regnede nu med, at de skulle have mere, men de fik det samme beløb.

[11]De tog deres penge, men begyndte at protestere: [12]'Jamen, de sidste dér har jo kun været i arbejde i én time, og du har givet dem lige så meget som os, der har slidt i det hele dagen og kæmpet os igennem middagsheden.'

[13]'Hør, min ven,' sagde vingårdsejeren til ham, der havde ført ordet, 'har jeg gjort dig uret? Blev vi ikke enige om, at du skulle have en denar for dit arbejde? [14]Gå nu med dine penge! Jeg har valgt at give de sidst ansatte samme løn som dig. [15]Har jeg ikke lov til at gøre med mine egne penge, som jeg vil? Er du misundelig, fordi jeg er gavmild?'«

[16]Og Jesus sluttede: »På samme måde skal de sidste blive de første, og de første skal blive de sidste.«

Teksten er fra Bibelen på Hverdagsdansk

Brev fra "The Conference of European Churches" - fortsat fra forsiden



Den danske generalsekretær i Conference of European Churches, Dr. Jørgen Skov Sørensen.

Lissabontraktaten

I brevet fra CEC til den danske statsminister Mette Frederiksen (S) og kirkeminister Joy Mogensen (S) henvises blandt andet til Lissabontraktaten om folkeretten, med ordene:

"Hvorfor skulle tyske, rumænske eller engelske menigheder med en lang historie i Danmark tvinges til at oversætte deres prædikener til dansk?

Dette vil belaste Danmarks image som en åben, liberal og fri nation bygget på en kristen arv om individets rettigheder og pligter.

I denne sammenhæng fremhæver vi Artikel 18 i Lissabontraktaten, som sikrer enhver europæisk borger retten til "at bevæge sig og opholde sig frit inden for medlemsstaternes område".

Retten til at bruge fremmede sprog er fundamental for at denne ret kan udøves fuldt ud," hedder det i brevet fra CEC.

I strid med menneskerettighederne

Når det gælder folkeretten, peger CEC også på Den Europæiske Menneskerettighedskonvention (ECHR), som Danmark har tilsluttet sig.

Her fastslås det, at "ifølge Artikel 9 #2 har enhver borger "frihed til at udtrykke sin religion eller tro", og at denne rettighed kun er underlagt restriktioner, der er nødvendige i et demokratisk

Dette vil belaste Danmarks image som en åben, liberal og fri nation bygget på en kristen arv om individets rettigheder og pligter.

samfund "af hensyn til offentlig sikkerhed, for at beskytte offentlig orden, helbred eller moral eller for at beskytte andres rettigheder og frihed".

Denne konvention er en del af dansk lov. Hvis et forslag påfører finansielle og praktiske byrder, som ikke er nødvendige for at opretholde orden, helbred og moral, vil et sådant forslag være en hindring i den fulde realisering af religionsfrihed og tro ifølge ECHR.

Endelig vil CEC understrege Danmarks lovmæssige forpligtelse overfor *The European Charter of Regional and Minority Languages* fra Europarådet, som trådte i kraft i år 2000. Dette dokument angår især de tysktalende fællesskaber i Danmark."

Kirker skaber forsoning

- Siden starten af den kolde krig har CEC været et mødested for kirker fra både Øst og Vest på tværs af geografiske, politiske og kulturelle forskelle.

Den bilaterale og multilaterale dialog mellem kirker, og forsoningen efter Anden Verdenskrig, var vigtige emner, og solidaritet mellem foreskellige europæiske lande og kirker har altid stået centralt, påpeges det i brevet fra Strasbourg.

Kirkernes røst

I brevet forklarer Conference of European Churches om sin egen rolle:

- CEC arbejder på at fremme fred, retfærdighed og forsoning i Europa, styrke kirkefællesskab og kirkens mission og vil samtidig være medlemskirkernes røst i Europa og i særdeleshed ved de europæiske institutioner.

"På denne baggrund og med disse argumenter udtrykker CEC sin bekymring over lovforslaget om tvungen oversættelse af ikke-dansk-sprogede prædikener til dansk.

Vi ser frem til at modtage jeres svar og vil stå til rådighed for at diskutere vore bekymringer på et virtuelt møde sammen med kirkelige repræsentanter fra Danamrk og CEC," slutter brevet, som er underskrevet af president Rev. Christian Krieger og generalsekretær Dr. Jørgen Skov Sørensen.

Kopi til danske præster

Brevet er sendt i kopi til følgende danske kirkeledere og præster:

Peter Skov-Jakobsen, Bishop of Copenhagen, Birger Nygaard - Head of the Ecumenical Office of the Evangelical Lutheran Church in Denmark, Rev. Mads Christoffersen, General Secretary of the National Council of Churches in Denmark, Per Beck, General Secretary Baptist Union of Denmark, og Rev. Anders Gadegaard, Dean of Copenhagen Cathedral, CEC Governing Board.

114 medlemskirker

The Conference of European Churches består af 114 kirker fra alle dele af Europa, uanset om de er ortodokse, protestatiske eller anglikanske.

Et netværk af nationale kirkeråd (National Councils of Churches) holder CEC opdateret på nationale og regionale anliggender, mens partner-organisationer udvikler CEC's ekspertise på områder som diakoni og migration, og hvordan situationen er for kvinder og unge i medlemskirkerne.



Både tyske lutherske menigheder i Danmark og eritreanske ortodokse menigheder vil blive mødt med krav om oversættelse af prædikener, ifølge regeringens omstridte lovforslag.
Foto: Sct. Jacobi Kirke i Varde modtog Tværkulturelt Centers aktivitetspris STJERNESTUNDER 2020

DAGEN NORGEs chefredaktør:

Kristne straffes for det, muslimer gør

Ny lov med krav om oversættelser af udenlandske prædikanters taler rammer kristne – bevidst eller ubevidst?

Af Bodil Lanting

Chefredaktør Vebjørn Selbekk fastslår i en lederartikel: "Man kan ikke mistænkeliggøre al udenlandsk religiøs aktivitet, fordi der foregår radikalisering i visse muslimske miljøer".

Den kristne norske avis har tidligere skrevet, at statsminister Mette Frederiksen forbereder en lov om oversættelse til dansk af alle religiøse prædikener, som bliver holdt på et andet sprog i Danmark.

I Norge har forslaget iøvrigt

vakt genklang hos Fremskridtspartiet, hvis næstformand har udtalt, at noget lignende kunne overvejes for Norge.

Reel trussel bekæmpes med spredehagl

Vebjørn Selbekk udtrykker forståelse for behovet for at holde øje med, hvad der forkyndes i radikale muslimske miljøer. For Danmark står højt på islamisternes dødslister efter karikaturstriden i 2005/6. Og selv om mange terrorplaner forpurres i tide, lykkedes det terrorister at gennemføre et dødeligt angreb i København i 2015. Men det berettiger ikke til at skyde med spredehagl fremfor at lave en målrettet indsats, fastslår chefredaktøren.

Han erkender, at nogle unge muslimer bliver radikaliseret i nogle få moskémiljøer. Det burde dog være et "politisk ansvar i størst mulig grad at forhindre, at det sker. Men her tror vi, at andre typer tiltag vil være mere velegnede og hensigtsmæssige," skriver Vebjørn Selbekk.

De få islamistiske miljøer, der findes, må i stedet kunne overvåges af PET, mener han.

Minder om Den kolde Krig

Også kristne migrantmenigheder i Danmark vil blive ramt hårdt af oversættelseskravet, påpeger chefredaktøren.

Den danske regering har valgt at løse problemet ved at mistænkeliggøre alle udenlandske religiøse sammenhænge på grund af de problemer, som kan findes "blandt tilhængere af én bestemt religion.

Polske katolikker, rumænske pinsevenner og etiopiske ortodokse bliver straffet på grund af det, som forkyndes i enkelte af Danmarks moskeer."

Det minder om kontrollen i Østblokken under Den kolde krig, mener Selbekk. Han slutter lederen med ordene:

"Den eneste lille fordel, vi kan se, er, at der måske kan blive nogle opbyggelige stunder for dem, som skal læse disse taler igennem. Ja, i hvert fald de kristne prædikener, da."



Lovforslaget om tvungen oversættelse af alle prædikener i Danmark har flere gange fået Dagen. no. til at omtale statsminister Mette Frederiksen (S).

Spørg Lægepræsten



Skriv til Poul Henning Krog (Lægepræsten) på email: laegepraesten@poulhenningkrog.dk eller Poul Henning Krog, Degnemosen 3, 5700 Svendborg. Ikke alle breve offentliggøres. Du vælger selv, om du vil være anonym. Der kan også anvendes andre eksempler, end de til hveranden uge indkomne. Hjemmeside: www.lægepraesten.dk - her kan du bl.a. købe lægepræstens bøger og se, hvilke foredrag han tilbyder.



Ny bog af P.H. Krog: PsykiaTro. 352 s. 249 kr. Bestil på Hosianna.dk

Jeg kæmper med skyld efter abort

Kære Poul Henning

Jeg bærer på skyld. For en del år siden fik jeg foretaget en abort. Jeg levede i en periode på afstand af Gud. Begge dele piner mig stadigvæk. Jeg tænker på, hvor gammel mit barn ville være idag. Jeg har bedt om Gud tilgivelse, men hændelsen kan fortsat hvile som en tung og mørk sky i mit indre. Jeg har mange gange talt med min mand om det, han er meget forstående og en stor hjælp for mig. Vi har to dejlige børn, og det fylder mig heldigvis med meget glæde. Har du et godt råd, lytter jeg og vi gerne. På forhånd tak for dine mange gode råd og brevkasser.

Kærlig hilsen
Priscilla

Kære Priscilla

Jeg forstår din smerte. Det ville da næsten være mærkeligt, om det ikke kan dukke op. Et liv på afstand af Gud er risikofyldt, og vil ofte bringe mange dårlige beslutninger, følelser, smerter og problemer med sig. Vi er alle syndere og har mistet herligheden fra Gud. Vores adfærd i et liv uden Gud ender galt, men Guds nåde er mægtig og større end enhver synd. Det er glædeligt, at din abort er favnet af Guds kærlighed. Det lille menneske er hos Gud.

Vores fejltagelser kommer heldigvis ikke bag på Gud. Guds store tema i hele Bibelen er befrielse. Gud er helt præcis i, at vi er kaldet til et liv uden synd og skyld.

I GT finder vi i de første kapitler i tredje Mosebog, at to af de fem ofringer blev kaldt skyldoffer og syndoffer. Det lå dybt i kulturen, at Gud kaldte mennesket til at tilbede og leve et helligt liv. Når der blev begået synder, når et menneske pådrog sig skyld, skulle det væk med det samme. Den enkelte person skulle tage et af sine elskede dyr, fx et lam, lægge sin hånd på lammets hoved, og derved se det ind i øjnene, for at slagte det.

Hvad sker der her på det indre plan?

Ønsker nogen at bringe sig selv i den situationen igen?

Sker der ikke netop her en læring af sine fejltagelser?

Derefter skulle præsten tage blodet og smøre ud forskellige steder i Åbenbaringsteltet for at formidle forsoning. Det siger noget om alvoren, behovet for renselse og den efterfølgende indre frihed. For tilgivelse medførte og medfører altid efterfølgende tilbedelse. Det er netop, hvad Gud ønsker.

I NT er det slagtede lam på korset som bekendt Jesus. Han blev straffet, for at vi kunne gå fri.

Gud har designet og skruet menneskesindet sammen. Han ved, hvad vi selv kan klare, og hvad Han må klare. Det slagtede lam er korsets smertesymbol, det er Guds opfindelse og kongevej. At befries fra synd, skyld og skam kræver en revolution. Gud har gennemført revolutionen. Vi skal ikke hjælpe Gud, men tage imod gaven fra oven.



Vores fejltagelser kommer heldigvis ikke bag på Gud. Guds store tema i hele Bibelen er befrielse.

Jeg vil derfor opmuntre dig til at skue Guds herlighed og fordybe dig i korsets gru og skønhed, for derved forvandles du. Derved befries du fra fortidens synder. Tænk at han i GT, NT og faderhed og træder al vor skyld under fode. Du kaster alle vore synder i havets dyb."(Mik.7.20)

vor er krystalklar. NT taler om en bedre pagt, men vi ser også i den gamle pagt Guds kærlighed og omsorg.

"Han viser os atter barmhjertighed og træder al vor skyld under fode. Du kaster alle vore synder i havets dyb."(Mik.7.20)

Så Priscilla, vær ved godt mod. Når Gud har tilgivet dig, må du også tilgive dig selv. Du er på ret kurs og kan glad og klogere vandre ind i Guds forudberedte gerninger. Du er højt elsket.

Kærlig hilsen
Poul Henning

Konflikter i kirken har sat sig dybt i mit sind

Kære Poul Henning

Der er sket nogle urimeligheder i vores kirke, som har gjort mig både ked af det og vred. Jeg var ikke selv direkte involveret, men skulle høre på mange, der var frustrerede. Jeg kommer ikke længere i kirken. Jeg har søgt en anden kirke, men det har ikke ændret på mit problem. Min hustru synes, at jeg er blevet mere anspændt, nærtagende og svingende i humør. Jeg vågner nogle gange om natten badet i sved. Jeg genoplever situationer og udtalelser, som har sat sig dybt i mit sind. De personer, der har været direkte involveret, vil ikke tale med mig. Jeg oplever mig låst. Det er med et noget nervøst hjerte, at jeg skriver. Tak om du vil hjælpe.

Kærlig hilsen Johnny

Kære Johnny

Tak at du skriver. Hvor der er mennesker, kan der opstå problemer. Det gælder desværre også i kirken. Du har brug for hjælp – NU. Hverken åndeligt eller menneskeligt må dette udvikle sig til en kronisk tilstand. Der findes jo sure, gamle og bitre mænd. Der skal du ikke ende. Du har fået en vis form for traume, som har udløst, at din hjerne er gået i alarmberedskab. Et traume defineres her som en negativ livsoplivelse, der sker i en tilstand af hjælpeløshed. Alt der minder om det svære, udløser nye symptomer. Anspændthed kan blive til en kronisk tilstand. Når den neuro-kemiske-reaktion aktiveres, får alle kropsystemerne besked om at være i højeste alarmberedskab. Populært sagt går man fra at være et relativt bekymringsfrit individ, som en elefant, til at være en mus, hvis eneste overlevelsesmulighed er årvågenhed og en form for anspændthed. Hvis systemet "fryser" i overlevelsesinstinktreaktion, eller fortsætter i et forhøjet beredskab, "køres" kroppens kemi hårdt, hvilket kan resultere i en kronificering af både vaner og organer. Symptomerne kan således være mangfoldige både psykisk og fysisk.

Bibelen er tydelig og til gavn for både os selv og vores næste:

"Du må ikke nære had til din broder i dit hjerte, men du skal åbent gå i rette med din landsmand, så du ikke pådrager dig skyld. Du må ikke hævne dig på dine landsmænd eller bære nag til dem; du skal elske din næste som dig selv. Jeg er Herren."(3Mos.19:17-18)

Så, du må have denne "spænding" ud af dit sind. Hvad er det muliges kunst for dig i din situation?

Det lyder komplekst. Jeg vil anbefale dig at søge præstelig hjælp. I samtaler må det kunne afdækkes, hvordan Helligånden vil hjælpe dig med de konkrete rigtige skridt. At tilgive er også for vores egen skyld. Det gælder både for dig og alle de involverede. Principielt tænker jeg dog altid, at de involverede skal få delt deres tanker og følelser. Kommunikation er som bekendt også som isbjerg-metaforen, vi ser 10%, og 90% er usynligt under overfladen.

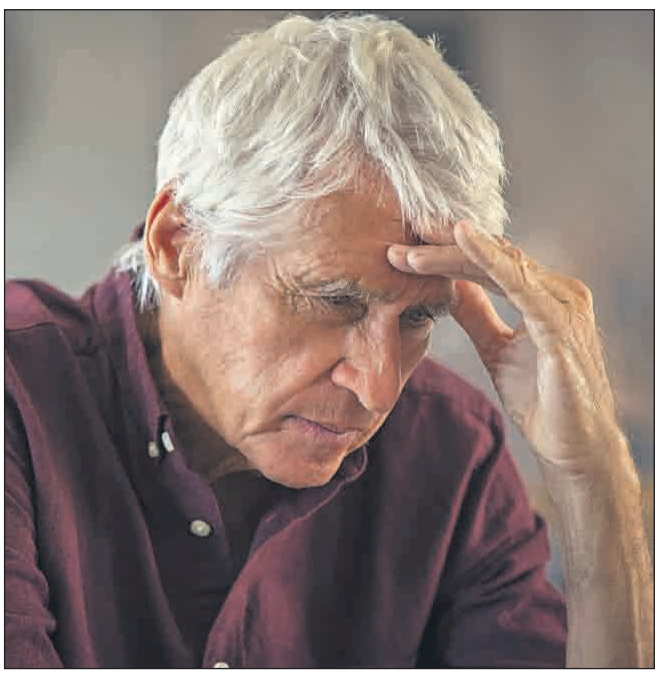

Anspændthed kan blive til en kronisk tilstand. Når den neuro-kemiske reaktion aktiveres, får alle kropsystemerne besked om at være i højeste alarmberedskab.

Forsoning og forligelse tager tid. Her og nu må du sørge for, at dit hjerte ind for Gud er renset og rent. Salomon taler i ordsprogenes bog om, at visdom er lægedom for hele legemet. "Frem for alt: Vogt dit hjerte, for derfra udgår livet. Hold dig fra falsk tale, lad svigefulde ord være fjernt fra dig. Dine øjne skal see lige frem, dit blik skal være rettet lige ud. Giv agt på den vej, du går, du skal styre hele din færden; bøj ikke af til højre eller venstre, hold din fod fra det onde."(Ords.4:23-27)

Så Johnny, det er ikke let, men der er en valfartsvej også i de svære situationer, der er håb forude. Må Gud give dig ekstra kærlighed og varme i dit hjerte til Gud, dig selv og din næste.

Kærlig hilsen
Poul Henning

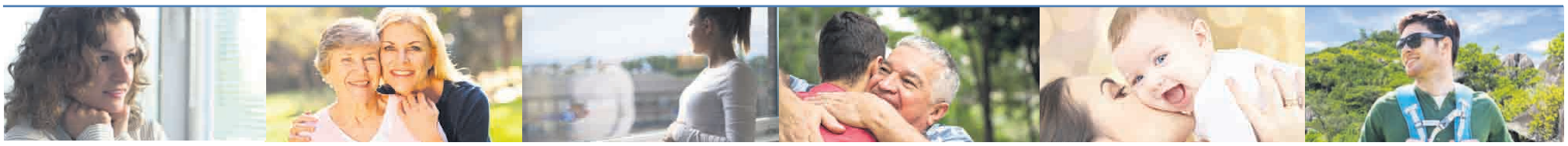

Nyt mødehus og missionær i Østgrønland

Ung familie flytter til 'Fredens Hus' i Tasiilaq.

Af John Østergaard Nielsen

I mange år har vi haft det indtryk, at Østgrønland var Grønlands "bagside" og åndelig set i mørke, og stedet hvor der endnu ikke var noget frikirkeligt arbejde.

Men det er ændret nu! Et nyt missionshus – "Fredens hus" er blevet opført og klart til indvielse.

Gennem mange år har der været missionsarbejde rettet imod Østgrønland og især Tasiilaq. Teams fra Ungdom Med Opgave fra forskellige lande har besøgt byen og gjort missionsfremstød – helt tilbage fra 1986.

En menighed og troende fra Island har i mange år været optaget af, at der skulle komme en kirke i byen. De har sendt teams og har bedt for dette. Det samme gjorde vi i Nuuk, da en tidligere missionær, efter en rejse til Tasiilaq, kom forbi Nuuk og fortalte om det åndelige mørke og den nød, der var i byen.

Tasiilaq på hjerte

Peter de Graaf fra Holland var som ung på en UMO-tur til Tasiilaq, og der lagde Herren ham denne by på hjerte. Da han vendte tilbage, spurgte han sin kæreste, som senere blev hans kone, om hun ville med ham til Tasiilaq som missionær? Det tog så 9 år for Katharina at blive klar til dette skridt. Der måtte en del arbejde til fra Guds side, før de ankom til Tasiilaq for at drive langtids mission!

I september 2014 ankom Peter og Katharina de Graaf til Nuuk, hvor de boede i INO-kirken, hvor vi lærte dem at kende, og hvor de blev introducerede til Grønland og ikke mindst det danske sprog, som de hurtigt tilegnede sig.

I januar 2015 rejste familien, som på dette tidspunkt bestod af ægteparret og deres ene søn Joel, til Tasiilaq for at hjælpe i det spæde kirkearbejde, der var startet i byen.

Peter og Katharina blev hurtigt det centrale lederpar i missionsarbejdet, sammen med nogle af de få kristne i byen, som var blevet en del af INO ved besøg i Nuuk og var blevet døbt der. Der var husmøder, og bibelskole i deres hjem. Det stod ret hurtigt klart, at arbejdet manglede et samlingssted – et hus.

Fredens Hus

I gruppen af mennesker, der i tidens løb har været involveret i arbejdet i byen, fra Island, Norge og Grønland, blev der etableret en selvejende institution med navnet "Fredens Hus Tasiilaq".

Det er bestyrelsens hensigt at etablere et multihus, der kan fungere som samlingssted for byens unge, for børn og alle, som har behov for et kristent fællesskab. Et sted, hvor der kan tilbydes kurser om familieliv på et kristent grundlag. Og hvor den nystartede menighed kan mødes til gudstjeneste.

Peter og Katharina er udsendt af missionsorganisationen Globe Mission, men de samarbejder med INO-kirken i Grønland, og dette førte til en menighedsdannelse i 2018. På dette tidspunkt begyndte mennesker fra byen at komme til hjemmemøderne, og flere blev døbt.



Den nye missionærfamilie og det nye missionshus/kirke.



Indsamling i flere lande

Gennem flere år var der pågået en indsamling i flere menigheder i Norge, Island og Tyskland med henblik på at kunne bygge en kirke. Så da arbejdet for alvor tog fart, var der ca. 600.000 kr. i kassen til en ny kirke!

Efter forgæves at have ledt efter et egnet hus i mange år blev det besluttet at opføre et Panbohus, på den sokkel som tidligere havde huset en gammel GTO-bygning, næsten midt i byen.

Projektet var enormt og løb budgetmæssigt op i 1,8 mio. kr. – en kæmpe udfordring for missionærerne og alle involverede.

Byggeriet påbegyndtes i sommeren 2020, inden alle midler var kommet ind. På dette tidspunkt var der penge nok til at bestille og købe selve huset, men alt andet - el og vvs samt klargøring af sokkel og byggegrund - var der ikke finanser til.

Det var enormt svært at finde frivillige bygningsarbejdere, og det blev yderligere besværliggjort af den coronakrise, der ramte hele verden i starten af 2020.

Det lykkedes at finde kristne tømrere og arbejdsmænd internt i Grønland, og byggeriet blev påbegyndt, uden man kunne se, hvordan det kunne afsluttes, men Herren havde en plan.

Der kom fortsat penge ind fra kristne grupper i hele verden, samtidig med at alle ansøgte fonde gav afslag!

Der kom fortsat frivillig arbejdskraft igennem de restriktive rejsevilkår. I løbet af efteråret 2020 stod huset færdigt!

Hjælp fra læserne?

I skrivende stund mangler der mindre end 45.000,- for at nå de 1,8 millioner.

Der vil selvfølgelig også være brug for økonomi til inventar og drift af huset, noget som endnu ikke kan afholdes af den meget lille menighed. Så en god hjælp fra Udfordringens læsere vil være meget velkommen!

Der udestår at få bygget en overdækket indgang til huset og nogle få mindre ting, men det vil blive klaret i foråret, når sneen engang i maj–juni forsvinder i Tasiilaq.

Menigheden i Tasiilaq er allerede begyndt at benytte huset. Mange i byen har nysgerrigt ventet på åbningen og er ivrige efter at deltage. Vi forventer, at Gud vil gøre mægtige ting i og gennem Fredens Hus.

Fakta:

Hjemmeside: missionhouse-eastgreenland.com/da/

Gaver kan sendes til:
Missionshuset Tasiilaq
Boks 99, 3913 Tasiilaq

Bank: Grønlandsbanken, Imaneq 33, Boks 1033, 3900 Nuuk
IBAN: GL9464710001407225
SWIFT/BIC:





God roman i bogklubben

Medlemmer af Udfordringens bogklub modtager næste uge en god roman til 50 kr.

Det er roman-tid her i februar måned, hvor aftnerne er lange, og hvor coronaen sætter store begrænsinger for, hvad man ellers kan lave.

Hvis du er med i Udfordringens bogklub, vil du næste weekend modtage romanen "En tid til helbredelse" sammen med avisen.

Det er en spændingsroman om indre helbredelse.

"Er du til spændingsromaner, hvor man har svært ved at lægge bogen fra sig? Så er der en bog for dig her – oven i købet en bog, der handler om, hvordan Gud griber ind i menneskers liv," skrev Bjarne Nederby Jessen i Udfordringen, da bogen udkom.

"Tre væsentlige historier væves ind i hinanden. Hanna Landin, der leder et feriehotel i bjergene, er fanget af sin fortid. Hun kan så meget. Hun er stærk i naturen og kan klatre i bjerge. Hun arbejder næsten i døgndrift for at redde bedstemoderens hotel. Men hun kan ikke besejre *frygten* i sit hjerte, frygten for mænd. Hun blev voldtaget som 18-årig.

Micah Gallagher bliver ansat på hotellet som turguide. Han har en barsk fortid med traumer fra hjemmet, hvor moderen drak og brændte ham på ryggen med cigaretter. Flere plejefamilier måtte opgive ham. Han kom i fængsel, hvor han mødte Jesus og blev kristen. Men det er svært at komme helt fri af fortiden. Skyldfølelsen forfølger ham.

Natalie, Hannas søster, må igennem en skilsmisse og oplever, at Gud er væk. Hun bliver bitter.

Hanna og Micah forelsker sig i hinanden, men kan de binde sig til hinanden med den fortid, de har. Kan Hanna overvinde sin angst for mænd? Kan Micah overvinde sin fortid?

En hjælp til sårede

Bogen er på én gang humørfyldt, trist og tankevækkende. Den viser noget om Guds forsonende kraft, når vi lærer at tilgive os selv og andre. Den er fyldt med drama, romantik og spænding. Den underholder og griber én om hjertet. For nogle vil den nok også være lidt af en tåreperser," skrev anmelderen.

Bogen kan være en hjælp for mennesker, der har oplevet noget lignende, til at forstå budskabet om tilgivelse og håb. Håb for dem, der er blevet gjort fortræd, men også for dem, der har gjort andre fortræd. Det er en stærk bog om kærlighed, tilgivelse og indre helbredelse.

- **Denise Hunter:**
- **En tid til helbredelse**
- **339 sider 299 kr.**
- **Scandinavia**

Du kan nå det endnu!

I bogklubben betaler du kun 50 kr. for denne bog og ingen porto. Hvis du er abonnent på Udfordringen kan du endnu nå at tilmelde dig inden tirsdag middag. Så vil du modtage 4 bøger årligt til 50 kr. stk.

Tilmeld dig på Udfordringen.dk/bogklub eller ring til 74562202.





Øverst: Direktør Caroline Shapiro fra den internationale informationsafdeling ved Davids Tårn Museum i Jerusalem viser rundt. Til venstre: Arkæolog Noam Silverberg viser figurer, som er slået i stykker, sandsynligvis på Hizkijas ordre. Nærbillede af figurerne ses indsat i det store billede. Fotos: Vidar Norberg

Arkæologiske fund ved Davids Tårn bekræfter bibelsk beretning

2. Kongebog fortæller, at Hizkija gennemførte reformer og ødelagde afgudsbilleder. Nu finder man resterne af disse i Jerusalem.



Af Vidar Norberg

Der graves og børstes uden for Davids Tårn Museum. Gamle figurer, som blev smadret omkring 700-tallet før Kristus, bekræfter Bibelens beretning om kong Hizkija, der fornyede gudstroen og fjernede afguderne.

Der er meget, som kommer frem i lyset, når de små gravemaskiner arbejder sig ned i jorden. Både mure, bygninger og afløb. Også mange små ting dukker op.

– Vil I se, hvad vi har fundet? spørger arkæolog Noam Silverberg.

Han leder os på vejen til barakken med udstyr og små fund. De fortæller ofte lige så meget som de store mure, der er bygget af store herskere. Fra en pose tager Silverberg noget keramik.

– Dette er en statue. Som I kan se, er fødder og hovede hugget af, og de er smidt væk. Det fortæller historien om kong Hizkija, som rensede templet. Denne type afgudsbilleder mistede hovede og ben. Vi har fundet mange afgudsbilleder, som er ødelagt. Dette er forbindelsen mellem bibelske kilder og arkæologi, siger Noam Silverberg.

Fik Guds hjælp

I 2. Kongebog 18,2-5 står der følgende om Hizkija:

"Han var 25 år gammel, da han blev konge, og han regerede i Jerusalem i 29 år. [...]

Hizkija gjorde, hvad der var ret i Herrens øjne, akkurat som sin forfar kong David. Han nedbrød offerstederne rundt omkring i landet, knuste stenstøtterne og væltede frugtbarhedspælene. Han slog tilmed den kobberslange i småstykker, som Moses i sin tid havde lavet, for Israels folk var begyndt at bringe ofre til den. De gav den navnet Nehushtan som en anden afgud.

Hizkija havde en usædvanlig stor tillid til Herren, Israels Gud, ja, hverken før eller efter ham har der i Juda været en konge, som i den henseende kan måle sig med ham."



- Tower of David er selve symbolet på Jerusalem, siger direktør og chefkurator Eilat Lieber ved Davids Tårn Museum, som glæder sig til at vise Jerusalems historie til nye generationer.

Hizkijas rige stod i et vasalforhold til den assyriske kong Sankerib. Sankerib drog mod Jerusalem, selv om de havde betalt den opkrævede skat. Assyrerkongen truede Hizkija, hånede og spottede Gud, og sagde, at der ikke fandtes nogen redning for byen.

Men samme nat gik en Herrens engel ud og dræbte 185.000 krigere i assyrernes lejr. Da brød Sankerib op og vendte hjem til Nineve. Han blev senere slået ihjel af Adrammelek og Sarezer. (2. Kongebog 18 og 19)

Det var Hizkija, som byggede vandtunnelen fra Gihon-kilden til Siloa-dammen. Dette er en tunnel i Davids By (Ir David), som turister plejer at gå igennem.

Flere fund

Fra romersk tid finder man det, Silverberg kalder datidens "plastflasker". De blev lavet i keramik og havde en karakteristisk tud og to hanke.

Han har også piber fra den osmanniske tid, og fortæller, at myndighederne ikke brød sig om, at folk sad i kafferum og røg. Det blev nærmest betragtet som et narkotikum.

–Kan I sige mig, hvad slags knogle dette er? spørger Noam Silverberg og fremviser en kraftig kæbeknogle.

Der gættes på mange slags dyr, men ikke på gris, fordi det er et urent dyr, som jøderne ifølge Moseloven ikke må spise.

Men arkæologen oplyser, at dette faktisk er kæben fra en gris. Det fortæller ham, at her har der været andre end jøder og muslimer, som ikke spiser gris. Det må have været romere eller kristne. Måske korsfarere.

Davids tårn

Davids Tårn Museum skal pudses op for 40 millioner dollar. Dette er et af de største renoveringsprojekter i Israel. Når det står færdigt i 2022, er det et område på 20.000 kvadratmeter, fremgår det af en pressemeddelelse fra direktør Caroline Shapiro fra den internationale informationsafdeling ved Davids Tårn Museum.

Museets indgang ved Jaffaporten skal efter planen sluse tusindvis af turister gennem museet og ind i Den Gamle By. Her kan folk vandre gennem museet, gå på café og bruge toiletter. Der bygges også et par elevatorer, så alle kan komme til at opleve den gamle tid.

Mange mener, at det var her, Herodes den Stores palads lå. Det område, som hedder Kishle, kan have været det sted, hvor Herodes holdt et hemmeligt møde med de vise mænd fra Østen for at høre om Jesusbarnet i Betlehem (Matt. 2).

Før coronapandemien var der årligt 500.000 turister, som besøgte Davids Tårn Museum, og de bidrog med 80 procent af museets indtægter.

– Jeg er glad, ydmyg og stolt over at være med til renoveringen af Tower of David Museum, som er selve symbolet på Jerusalem. Jerusalem berører millioner af mennesker over hele verden, og jeg er klar over det store ansvar med at fortælle denne historie til fremtidige generationer, siger direktør og chefkurator Eilat Lieber.

En af dem, som er med til at finansiere projektet, er fru Vivien Duffield i Clore Israel Foundation. Hun har været med i 40 år og kæmpede i sin tid sammen med den legendariske borgmester Teddy Kollek for det, som blev til museet.

– Davids Tårn Museum gi'r et symbolsk billede over tidshistorien i Jerusalem, fra det første tempel til i dag, sagde Jerusalemminister Rafi Peretz.

– Davids Tårn Museum er et symbol for Jerusalem gennem tiderne og et af de vigtigste historiske og arkæologiske steder i verden, sagde borgmester Moshe Lion.



Stephen Lungu fra Zimbabwe har prædiket over hele verden, siden han blev omvendt som 20-årig. Foto: African Enterprise

Evangelist Stephen Lungu (78) død af corona:

Ville dræbe kristne - blev selv en 'Billy Graham'

Af Bodil Lanting

"Syndens løn er døden," sagde prædikanten. Det kunne være blevet hans sidste ord, for Stephen Lungu ville dræbe alle i mødeteltet bare to minutter senere. Men så begyndte prædikanten at tale om Jesus, der opgav sin rigdom for at blive fattig, foragtet og hadet...

Prædikanten kom ikke til at dø i bombeangrebet i Harare den 14. maj 1962 . I stedet overgav marxisten og bandelederen Stephen Lungu sit liv til Jesus.

Dagen efter gik den nyomvendte bandeleder til politistationen og bekendte sit lange synderegister med den begrundelse, at han nu var blevet kristen. Men efter otte timers forhør sagde betjentene til ham: "Hvis Jesus har tilgivet dig, gør vi det også!" En betjent gav ham endda penge til at købe en bibel for - selv om han aldrig havde lært at læse.

Opvokset på gaden

I bogen "*Out of the Black Shadows*" fortæller Stephen Lungu, at han tidligt blev forladt af sine forældre. Tre små børn kom på hver sit børnehjem.

På børnehjemmet oplevede han endnu mere misbrug og vold end i hjemmet. Som femårig skreg han til Gud: 'Jeg hader dig!'

Efter nye afstraffelser flygtede han ud i bushen i 6-årsalderen. Han forsøgte at begå selvmord, blev bidt af slanger, tog hårde stoffer, sniffede lim og diesel, stjal skydevåben og endte med at danne banden "The Black Shadows".

- Det at dræbe fjender blev lige så let som at dræbe en kylling. Man bliver som et dyr. Vi lo ikke i min bande. Der var én, der gjorde det, og så skød jeg ham!

Jeg mente, at Bibelen var en bog, der skulle hjernevaske sorte. Jeg hadede alle kristne og mente, at Jesus var de hvides gud, fortalte Stephen Lungu.

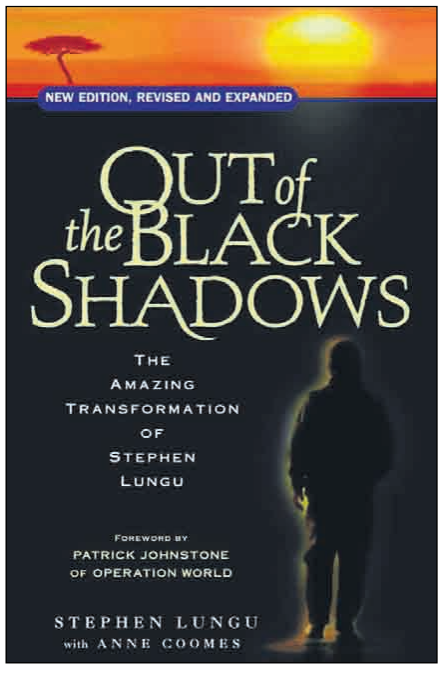

I bogen "Out of the Black Shadows" (engelsk) fortæller den tidligere bandeleder og marxist Stephen Lungu sin dramatiske historie.
Han blev omvendt som 20-årig ved et teltmøde, hvor han ville dræbe alle tilstedeværende. Senere blev han selv evangelist og administrerende direktør for missionsarbejde i Afrika. Han bliver omtalt som "Afrikas Billy Graham".

Mugabes soldat

- Som 15-årig meldte jeg mig som en af Mugabes frihedskæmpere i bushen. Jeg ville udrydde alle hvide. Som 20-årig ville jeg plante en bombe i en bank i Harare, som skulle dræbe en masse hvide folk om mandagen.

Søndag aften gik jeg afsted med bomben og automatvåben sammen med min bande, da vi så et telt, hvor mennesker sang og priste Jesus. Jeg blev så vred, at jeg sagde: "Før vi går vil banken, skal vi dræbe alle i det telt. Klokken 19 skal bomben sprænges."

'Mange vil dø'

- Men det var fem minutter for tidligt, så jeg sagde: "Lad os gå ind i teltet i to minutter og se på de mennesker, vi skal dræbe". Vi prøvede at forstyrre mødet, og blev bedt om at tie stille. Jeg advarede ham, der gjorde det, selv om jeg normalt bare slog folk ihjel.

En smuk ung pige fra Johannesburg fortalte, hvorfor hun var kristen. Der var et lys omkring hende. Jeg troede ikke, at smukke piger kunne være kristne. Så kom en evangelist fra Pretoria frem - og han begyndte at græde. "Jeg græder, fordi Ånden fortæller mig, at mange her vil dø," havde prædikanten forklaret.

Mugabes soldat oplevede nu, at prædikanten talte om netop hans synder. Han dukkede sig for talerens finger, der åbenbart pegede på ham. Så begyndte han at græde, før han tog sit gevær og gik frem til platformen. Her knælede han foran prædikanten, der bare fortsatte med at tale.

Nu smed Stephens venner bomben, og tre af bandemedlemmerne døde sammen med mange andre mødedeltagere. Men bandelederen selv blev reddet to gange den aften: Først ved at undgå bomben, derefter ved at tage imod Jesus.

International prædikant

Stephen Lungu lærte at læse som 22-årig, og han fik den britiske missionær Patrick Johnstone (redaktør af bønneguiden Operation World) som mentor.

Nogle år derefter blev Stephen Lungu først evangelist og senere administrerende direktør i Dorothea Mission, hvis telt han i sin tid ville bombe, og senere i African Enterprise. Den tidligere terrorist kom til at forkynde evangeliet både på store kampagner og for præsidenter og andre kendisser i mange lande.

"Få mennesker havde en større passion for Kristus og forkyndte evangeliet mere kraftfuldt end Stephen Lungu," skrev AE på hjemmesiden efter evangelistens død den 18. januar 2021.

- I 1991, året efter Colonel Mengistus fald og afslutningen på Den Røde Terror i Etiopien, prædikede Stephen Lungu i Addis Abeba, og 10.000 kom frem til forbøn, fortæller Ben Campbell fra AE Australia i et mindeord.

Stephen Lungu, der led af diabetes, døde af komplikationer til COVID19. Han efterlader sig hustruen Rachel, deres seks børn og mange børnebørn.



Anush og hendes familie er fordrevne og bor hos slægtninge i en armensk landsby. Her har Mission Øst netop uddelt hygiejneudstyr og værnemidler mod COVID-19.

Hjælp til fordrevne armeniere fra Nagorno-Karabakh

Anush og hendes familie er fanget i limbo, efter de måtte flygte fra deres landsby ved Stepanakert i Nagorno Karabakh, da den omstridte enklave blev angrebet af aserbajdsjanske styrker den 27. september sidste år.

Nu opholder hun sig hos slægtninge i den armenske by Vayots Dzor sammen med sin mand og tre børn.

Kaotiske tanker

I hovedet rumsterer bekymringer for fremtiden, mens billeder fra den kaotiske flugt flimrer forbi.

"Min mand var omringet af soldater i flere dage, min søn blev forbrændt ved en brandindsats, min datters universitetsuddannelse er afbrudt, og mine tanker flakker mellem de forfærdelige oplevelser og vores fremtidsudsigter," fortæller hun, da Mission Øst besøger familien med udstyr til at holde en god hygiejne og beskytte sig mod COVID-19.

"Jeg vil bare leve et normalt liv igen. Jeg ved ikke, om det er muligt, for vi har ingen indtægt og ser ingen muligheder," tilføjer Anush.

Som et jordskælv

Hun tænker tilbage på hjemmet i landsbyen udenfor Stepanakert, et hus som familien havde bygget op fra grunden.

"Vi forvandlede et nedbrændt hus og et stykke jord til et hjem for vores familie med en have, der gav både mad og indtjening. Men hvad gør vi nu?" spørger Anush.

Hun glemmer aldrig den morgen den 27. september, da aserbajdsjanske styrker angreb byen:

"Det føltes som et jordskælv. Jeg blev så bange, at jeg flygtede ned i beskyttelsesrum med mine drenge uden at tage sko på og få penge og dokumenter med."

Hjælpen letter økonomien

Nu bor familien hos slægtninge på 4. måned og ser ingen mulighed for at vende hjem. En fredsaftale mellem Armenien og Aserbajdsjan har nu overladt Stepanakert, deres landsby og deres hus og have, i aserbajdsjanske hænder.

Familien må klare sig på midlertidig støtte fra myndighederne, mens slægtningene tager det store slæb med økonomien. Det er ikke holdbart.

Men hjælpen fra Mission Øst letter presset. Hygiejneudstyr og værnemidler mod COVID-19 frigør midler til mad og andre basale fornødenheder. Den samme hjælp er uddelt til yderligere fordrevne 600 familier i Vayots Dzor-området.

Hygiejneudstyr fra Mission Øst

Det uddeler Mission Øst til de fordrevne i Armenien:

- Tandbørster og tandpasta
- Sæbe, shampoo, opvaskesæbe og vaskepulver
- Toiletpapir, hygiejnebind og håndklæde
- Masker og håndsprit

Mission Øst har ydet nødhjælp i Armenien siden 1992, hvor organisationen oprettede et hospital, seks sundhedsklinikker og gav mad til 65.000 fordrevne fra Nagorno-Karabakh over tre år.

Svend

Løs ugens kryds og tværs - og vind et gavekort!

Træn hjernecellerne – og vind måske et gavekort!

Vinder i kryds & tværs uge 3:

Isabella & Majken Noer

Kodeord: *Emmentaler*

Du kan også vinde et gavekort på 150 kr. til Hosianna.dk, hvis du finder kodeordet i denne uge, ved at sammensætte de bogstaver, der står i felterne med tal.

Skriv kodeordet og send det sammen med dit navn og din adresse til mail@udfordringen.dk eller til Udfordringen, Jernbanegade 1, 6070 Christiansfeld.

Kodeordet skal være Udfordringen i hænde senest **onsdag den 10.2.2021.** Vinderen offentliggøres i avisen som udkommer søndag den 14.2.2021.

Obs! Du kan IKKE benytte den portofri kupon på bagsiden til at indsende koden.

Blandt de indsendte løsninger trækkes hver uge lod om et gavekort på 150 kr. til Hosianna.dk, vælg mellem bøger, cd'er og film.

Kryds og tværsen leveres af bureauet Kehlet Aps, Varde.

God fornøjelse!



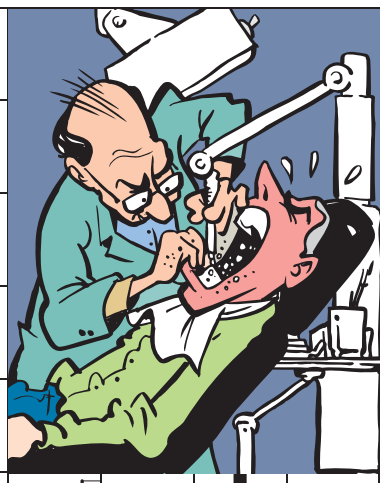

				BINDEORD	FULD-STÆN-DIGE	SKOLE-MATE-RIALE	ORGAN	HÆDER	FORSTÅ	HUSKEDE	HAVE-AFSNIT	DIGTE	RÆKKE						
				TÅLTE NØLE		1			LUTTER NORSK BY									
				DYR				UKENDT REDSKAB			TONE TO ENS							
SPILLET REDE			VÆSKEN SIMPEL	SKÅLE GIFT								HINE ANTAL			DYR RUTTER		DAMP	
SKYNDTE SIG							KORRO-DERET PIGE		2				RENDE DYR					
TRÆ					OVER-SKÅRNE DRENG						FORMUE LIGEDAN							
TIME								PERFEKT NORGE						FINDES FISK				UORDEN
SOLO				SKRÆN-TEN DUO								TÅBER DÅRLIG			3			
TYSK-LAND		PLADE FORAR-GELIG			RETNING BILMODEL										LEVE UTØJ			
GRINEDE			SLIDE KÆRLIG			4					GRÆNSE BIMS			TILTRO TAB				5
STANKEN											BILLED-GÅDE							STOK-VÆRKET
DRENG				STEDORD LOKALE							SPANIEN		ILDSTED VÆRK-STED					
SMELTE			TONE	6		KURSTED					ROLIG				ARTIKEL BIORD			
KONCEN-TRAT											PASSE ANTAL			FUGL SPISE				
ANBE-FALET		SORBET KØRE	7		FLOD TALORD			TILMED TRÆER	FRED	DYR BÅD						NODE KAMME-RAT		
BESKUE-REN												SKRÆNT BESKÆRE			SMERTE LERTØJ			
TRÆ			SOLD 1000			TÆVEDE SPRØJTE					FUGL LUGTER			8				
EMNE					PLANTE GIFT	9			UDLÆN-DINGEN RYSTE								LOV	
							LØFTE FØLGE			ORGANER LYDORD						REGINA RÆKKE		
				PIGE CELLE-SYRE				GUDINDE TILBEDER					SNAKKE FRELS					
														STEDORD				
				KRAFT			OPFØRE FEM					BLIVENDE ØSTRIG						10
				SPRÆKKE	11					DYBT-GÅENDE								



Find flere end 1.000 varer på Hosianna.dk

Bøger, film, musik, m.m.

Abonnenter får 5 pct. rabat.



Giv et abonnement i gave!

Et abonnement på Udfordringen er en gave som varer længe!
- Med den trykte avis har man også adgang til alle artikler på nettet.

Bestil pr. mail på abonnement@udfordringen.dk eller ring på tlf. 74 56 22 02.



I Bangladesh drømmer 17-årige Mukta om en uddannelse

”Mukta – en pige på vej” er skrevet af Anette Broberg Knudsen og handler om, hvordan det er at være ung og pige i det lille land Bangladesh øst for Indien.

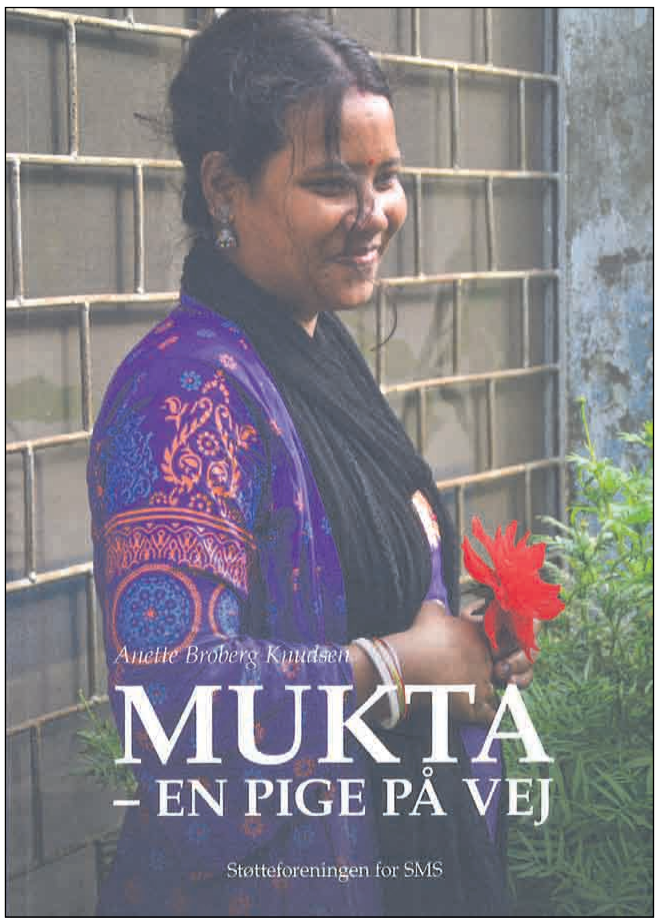

Anette Broberg Knudsen har selv været i Bangladesh, og bogen bygger på hendes møder, interviews og samtaler med de unge piger og et besøg på et krisecenter for unge kvinder.

Hovedpersonen i fortællingen er 17-årige Mukta, som er gift og gravid. Hun har været på kostskole, og hun elskede det. Derfor ville hun egentlig slet ikke giftes eller have børn endnu, men drømte om at få en uddannelse - men hendes forældre ville det anderledes. De lovede hende bort, og hun blev gift med en mand, hun aldrig havde set.

I bogen får man indblik i hendes hverdag og hendes tanker om livet og fremtiden. Samtidig hører man om andre unge piger fra Bangladesh og får indblik i deres liv og omstændigheder.

Man møder Shanti, som er gift og bliver slået af sin mand. Rita, som har stået fast på, at hun ville have en uddannelse og har talt sine forældre fra at få hende gift. Asa som blev gravid ved voldtægt – og andre skæbner.

Bogen giver et indblik i, hvordan det er at være kvinde i Bangladesh – en helt anden verden for disse kvinder end den, vi lever i her i Danmark. Det er ofte en barsk verden, hvor pigerne bliver uretfærdigt og nedværdigende behandlet og ikke har medbestemmelse over deres eget liv.

Bogen er udgivet af støtteforeningen for SMS (Sct. Mathews Schools) og er udgivet med det formål at støtte unge piger i Bangladesh, som gerne vil have en uddannelse. SMS ønsker at intensivere arbejdet omkring dette og sætter derfor fokus på temaet gennem bogen. Ved at gøre opmærksom på pigernes forhold håber man at kunne være med til at hjælpe pigerne til et bedre liv, med uddannelse og mulighed for selv at bestemme over deres fremtid.

Bogen om Mukta og de andre piger er på 58 sider og kan købes gennem SMS via hjemmesiden: smsbangladesh.dk

Eilis Jokszeis

Filosofiske betragtninger

Anmeldt af Ove Klausen

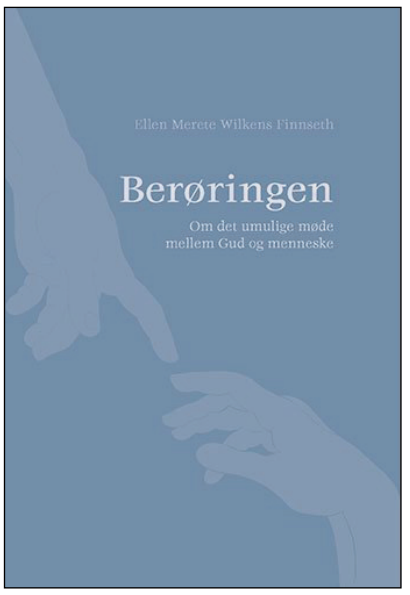

Denne bog kredser om, hvad det betyder for os, at Jesus både var Gud og menneske, og at vi er både menneskelige og guddommelige.

Den veksler mellem, hvad de tidligste kristne tænkere har ment om det, og hvad det stadig kan lære os i dag om vores guds- og menneskesyn.

Bogen er en blanding af historieoplysende nedslag i kirkens første århundreder, betragtninger over aktuelle forhold og erfaringer fra forfatterens eget liv. De gamle kristne tænkere bliver brugt til at belyse nutiden. Der er ikke nogen systematik i, hvilke aktuelle livsforhold der bliver berørt.

Stilen er filosofisk, og sproget er abstrakt. Nogle gange bliver enkle ting sagt på en indviklet måde, og andre gange er det ikke let at fastslå, hvad der egentlig menes. For eksempel, når det beskrives, at det opleves sådan, når Jesus træder ind i ens liv: ”Alt trækkes mod sin egentlige tilstand, søger instinktivt sin plads i den store scenografi omkring dit hellige nærvær.”

Ellen Merete Wilkens Finnseth: Berøringen. Om det umulige møde mellem Gud og menneske.
247 sider. 249,95 kr. Boedal.

Hvordan er Israel og Kirken i Guds orden?

Anmeldt af Josua Christensen

Asher Intrater er en af de ledende kræfter iblandt de messianske jøder. I bogen ”Guds Orden” beskriver han, hvordan forholdet mellem den globale kirke og den jødiske rest af troende er i Guds orden.



Asher Intrater er messiansk jøde og en af grundlæggerne bag Tikkun Ministries International, der tilbyder undervisningsseminarer og vækkelsesmøder i flere lande. Asher er opvokset i en konservativ jødisk familie i USA og kom til tro på Jesus efter en række overnaturlige erfaringer i 70’erne.

Der er ikke plads til erstatningsteologi, når Asher insisterer på, at Kirken i sidste ende skal ledes fra Jerusalem og altså af de messianske jøder, hvilket er den betegnelse, som kristne med jødisk afstamning i Israel oftest bruger om sig selv.

I Guds orden indtager Israel og det udvalgte folk i det hele taget en hovedrolle i den plan for de sidste tider, som Gud har åbenbaret ved profeterne i Det Gamle Testamente, men også gennem såvel Jesus som Paulus og Johannes.

Eksempelvis gør forfatteren opmærksom på, at Jesus, til disciplenes spørgsmål om tiden for genoprettelsen af Davids rige (Israel som kongedømme), ikke svarer, at det blot er symbolik eller helt er afløst af et metafysisk rige. Han konstaterer blot, at det ikke er deres sag at kende tidspunktet (s.42). I det hele taget er forfatteren meget overbevist om sine tolkninger af begivenhedernes rækkefølge og sammenhæng. Og det er både meget spændende at læse om, samtidig med at jeg ikke altid kan erklære mig enig eller overbevist.

Som israeler med menighedsarbejde i Tel Aviv, er det selvfølgelig spændende at læse om begivenheder, der har fundet sted i netop dette område, hvor mange mennesker kom til tro på Jesus, men når Asher på baggrund af sine tolkninger kommer frem til, at hele Tel Aviv vil blive frelst (s.182), så lyder det mere som ønsketænkning end en plausibel udlægning af ApG. kap.9 i mine ører.

Hvad tænker Gud om sin familie?

Gud fortryder ikke sin pagt. Han står ved sin udvælgelse og sine løfter. Det er sætninger, som jeg er overbevist om. Og i den henseende er bogen meget tankevækkende, fordi den giver et troværdigt bud på, hvordan Gud tænker om sin familie, både Abrahams børn og hedningefolket. Hvis Asher har ret, så er de historiske begivenheder, der markerer både hedningernes tid og genoprettelsen af Israel og den messianske rest faktisk meget enkle at tidsfæste. Jødernes landflygtighed er fra Jerusalems ødelæggelse i år 70 e.Kr. og frem til staten Israels oprettelse i 1948. I denne periode blev Kirken, som er en gren indpodet i det oprindelige (jødiske) oliventræ (se Romerbrevet kap 11. og s.185-199) bærere af Guds frelsesplan for hedningefolkene.

Men efter genoprettelsen, som begyndte i 1948, kommer Kirken til sit fylde, når evangeliet er forkyndt for alle folkeslag, og herefter vil de kristne og jøderne, som det oprindelige udvalgte folk, vende tilbage til Israel. Det fører alt for vidt her at redegøre for alle de sammenhænge, som Asher peger på af eskatologisk og teologisk betydning, men det er som sagt meget tankevækkende, når man tror på en gud som er den samme i går, i dag og til evig tid, så er det nærliggende at søge efter de mønstre, som kan skabe ”alignment” eller overensstemmelse mellem Nyt og Gammelt Testamente.

Guds Orden er altså et interessant, tankevækkende og i nogen henseende åbenbarende studie i Guds plan for menneskeheden, set med jødekristne øjne. Dermed ikke sagt, at Asher mangler blik for de arabisk-kristne eller øvrige folkeslags plads i Guds velsignelse, men han vælger konsekvent et fokus på det udvalgte folks – og mere præcist, de messianske jøders – afgørende betydning i det sidste kapitel af Guds frelsesplan. Fokus er godt, når pointerne skal stå klart frem, men den kritiske læser må holde hver enkelt tolkning op imod resten af Guds ord og bede Helligånden om at åbenbare Guds sandhed. Så det er også en krævende bog at læse, fordi det er nødvendigt at læse de mange bibelhenvisninger og samtidig undersøge, hvordan disse taler sammen med resten af Bibelen.

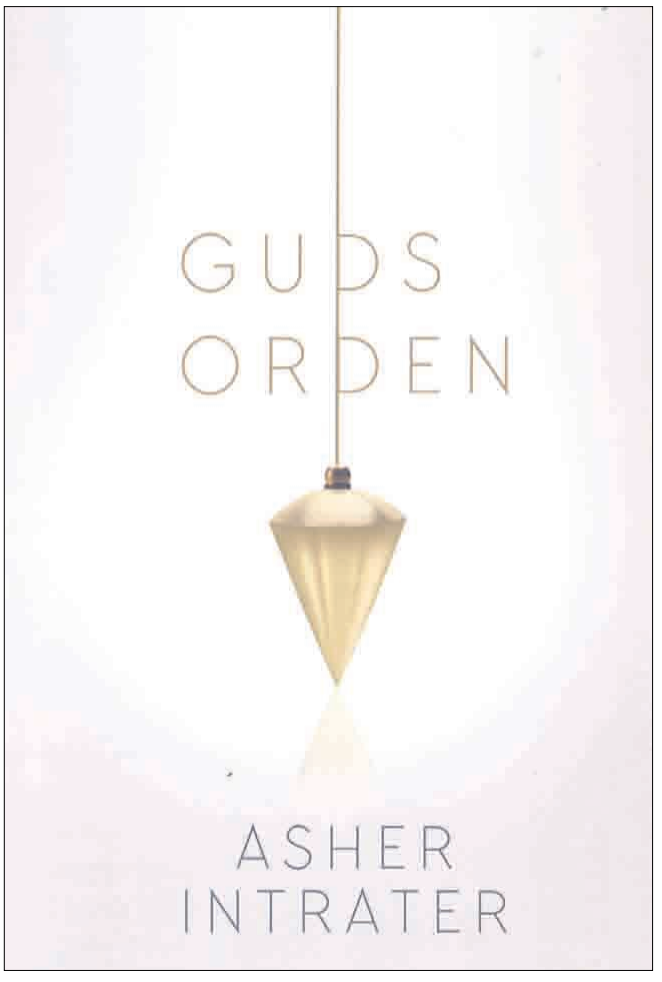

Asher Intrater: Guds Orden
Oversat til dansk af Inger Porsen. 254 sider. 170 kr.
Udgivet og forhandles af Aglow International Danmark

Kirkelige organisationer

Kristeligt Arbejde Blandt Blinde
- Bibelen og kristen litteratur på CD-lydbog
- Gratis udlån til blinde og svagsynede

T:7591 0255
post@kabb.dk
www.kabb.dk
KABB De skal se Gud

Ungdom Med Opgave
Randersvej 195
8544 Mørke
EVANGELISATION & MISSION
UNDERVISNING & UDDANNELSE
NØDHJÆLP & UDVIKLING
UMO
8697 4055
www.umo.dk
Bank: 7734 - 1026373
ywam@ywam.dk

Balloner Bøger Trylleri Evangecube Historieposer
Find, køb og lær det på:
www.friluftsmissionen.dk/shop

AGLOW INTERNATIONAL DANMARK
Alle nationer berørt
Alle hjerter forvandlet
www.aglow.dk
Tlf. 60 51 19 77

KLF Kirke & Medier
MERE KRISTENDOM I RADIO OG PÅ TV
Bliv medlem på klf.dk

Modtag DanskOases GRATIS MAGASIN OASEMAG med temaer om tro og fornyelse
Bestil nu på danskoase.dk
dansk oase

Udforsk Liv Tro Mening
alphadanmark.dk
Alpha

Her er der plads til din annonce
Pris pr. år for 1 spalte 1195,- + moms. Pris pr. år for 2 spalter 2390,- + moms. Farvetillæg + kr. 400,- + moms
inkl. gratis abonnement på Udfordringen

Socialt

Volontør søges
Lille kristent børnehjem i Colombia søger volontør til praktisk arbejde på ejendom i naturskønne omgivelser.
www.kristentf.dk/colombia

KriSoS
Kristne i Social- og Sundheds-sektoren
Vi beder for og med hinanden…..!
- Siger ord som åndelig omsorg og kristen livsholdning dig noget?
- Mangler du fællesskab, støtte og opmuntring i din hverdag.
Vi indbyder dig til at besøge:
www.krisos.dk og til at blive medlem.

Hjælp os være en velsignelse
www.loveofgod.dk

Bofællesskab

Nybyggere
Grøn kristen bevægelse søger medvirkende ildsjæle til naturskøn gård. Plads til boliger, værksteder og atelier. Aktiviteter og socialt samvær med børn, unge, forældre og ældre. Kurser med ophold tilbydes unge m/k med praktisk lyst og talent. Vi frem til at høre fra dig. Info.: Ring eller sms på 3068 7090

Kirkelig Vejviser
1 gang om måneden i Udfordringen

Ydremissionsselskaber

Stå sammen med dem sammen med os
opendoors.dk
Open Doors
TJENER VERDENS FORFULGTE KRISTNE

Spedalskhedsmissionen
Tak for din støtte til arbejdet!
Bank 4610 – 3197904941
MobilPay 2151 6111
www.spedalsk.dk
Skriv venligst: "Til arbejdet" + navn, adresse og cpr.
Spedalskhedsmissionen/ The Leprosymission Denmark
Postboks 13 - 6200 Aabenraa - 3529 4254 - info@spedalsk.dk - www.spedalsk.dk

AKO
Aktive Kristnes Omsorgsarbejde
Hjælper hvor nøden er størst
active caring
- Nødhjælp
- Udvikling
active mission
- Bibelskole
- Menighedsplantning
VIL DU HJÆLPE ANDRE, BLIV EN DEL AF OS:
SMS: AKO TIL 1217
- se mere på
www.ako.dk
Her finder du os :
AKO- Sekretariatet
Vardevej 106 | 7100 Vejle |
Tlf: 23952386

Støt Dansk Balkan Missions projekter
- Hjælp til roma-landsbyer og offentlige hospitaler i Rumænien
- Multihuse m. kirkesal og lægeklinik
- Møder, lejre for romabørn
- Vand- og elprojekter
- Kristen litteratur på flere sprog
Læs mere på www.balkanmission.dk
Nordea Bank reg. 2451 konto 7300.200.260
DBM
37930 MobilePay

Dansk Missionsråd
Over 30 organisationer samarbejder om mission...
Peter Bangsvej 1, D
2000 Frederiksberg
Tlf. 39 61 27 77 - Gironr. 900 1883

Dansk-Jødisk Venskab
Dansk Jødisk Venskab Postbox 39 DK 4100 Ringsted
info@djvenskab.dk / www.djvenskab.dk
DANSK-JØDISK VENSKAB ser det bl.a. som sin opgave og sit formål at være i en diakonal tjeneste over for det jødiske folk.
DANSK-JØDISK VENSKAB støtter socialt arbejde i Israel og udsender volontører.
GIRO 9327398 - reg.nr. 1551 kontonr. 932-7398

Dansk Europamission
HJÆLP TIL FORFULGTE · EVANGELIET TIL ALLE

Den direkte vej
- hjælp gadebørn i Tanzania!
fremtidoghaab.dk

ordet & israel
Med hånd og hjerte
Tlf.: 86987912 Konto: 6113 9042977829
www.ordetogisrael.dk

Her er plads til din annonce
12 x Kirkelig vejviser
1. gang hver md. i et helt år.
Størrelsen:
B: 1 spalte x H: 45 mm
Pris: kr. 1195,- for et helt år
Farvetillæg på kr. 400,-
(alle priser er ekskl. moms)

Mission Øst
– hjælp der når frem
Sankt Lukas Vej 13
2900 Hellerup
Tlf. 39 61 20 48
www.miseast.org
Nødhjælp og udvikling til Østeuropa og Asien

EBENEZER OPERATION EXODUS
- Har i mere end 30 år hjulpet over 170.000 jøder hjem til Israel helt praktisk og fortsætter
- Repræsenteret i over 50 lande
- Nødhjælp til jøder i og uden for Israel
- Udsender gratis blad ca. hvert kvartal
- Småhæfter - Undervisning - Bøn
Kontakt: Ebenezer.Exodus.dk@gmail.com
www.operation-exodus.org - MobilePay 43950 Mrk. EXODUS
En kristen organisation der hjælper jøder hjem til Israel

Danmission
tro, håb og kærlighed
Strandagervej 24
DK-2900 Hellerup
tlf.: 39 62 99 11
giro.: 600-0398
www.danmission.dk

Udfordringens Medie-Mission i fransk Afrika
GAVER med skatte-fradrag kan indbetales til Missionsfonden - husk at skrive: '5984 Radio-mission i Afrika' på giro (+01) 6139450 - eller via netbank - konto nr. 9570 000 6139450. Kontakt: henri@udfordringen.dk

Her er plads til din annonce
12 x Kirkelig vejviser
1. gang hver md. i et helt år.
Størrelsen:
B: 1 spalte x H: 45 mm
Pris: kr. 1195,- for et helt år
Farvetillæg på kr. 400,-
(alle priser er ekskl. moms)

Uddannelse

NORDSJÆLLANDS EFTERSKOLE
facebook.com/nordsjaellandsefterskole
ne.dk

LivogJob Stubbekøbing
- STU uddannelse med bomulighed
- Praktisk og teoretisk undervisning
- Tilgængelighed for alle
- Kristent værdigrundlag og etik
www.livogjob.dk

Brug for annonce?
Ring 73 56 15 06
eller mail
annoncer@udfordringen.dk

*Er din **forening** med i Kirkelig Vejviser?* - Det burde den være.

Udfordringen binder alle de gode kristne initiativer sammen. Her kan du fx se, hvem du kan støtte, og hvor du kan få hjælp. – Lad os bakke hinanden op!

Erhverv mv.

TØMRERFIRMAET
Eriksen & Sønner
Tlf.: 22123897 KOLDING
- Our Boss is a jewish carpenter :-)



www.amarlyd.dk
v. Henrik Rasmussen

Professionel PA, LYD og LYS til amatørpriser.
Udlejning - salg og service

Døgnvagt: 40 58 32 53
Privat: 32 58 32 53
amar_lyd@yahoo.dk

AVPRO LIVE PRODUCTION
Lyd- og Lysudlejning
Video- og storskærmsproduktion
Bygning og salg af flightcase
86 49 66 70
Ring og få et tilbud

Musik Til Festen
Tlf. 2125 5927
Anders Grinderslev



Kristne bedemænd m/k
Vi mødes med dig i Storkøbenhavn, Køge, Greve, Roskilde, Ringsted o.l.
Du kan spare, fordi vi har skåret alt overflødigt væk. Dog ikke den gode, personlige service. Se hjemmeside:
FOLKEBEGRAVELSE.DK

Udgivelser

BOG SÆLGES SOM E-BOG
til kun 19 kr. for 1 bog.
Bogens titel er:
"Giv min søn hans frihed tilbage"
Den kan bestilles via e-mail:
mor.mbet@gmail.com

INSPIRATION TIL BØN!
- se seminar om bøn
- køb Peter´s bøger
- bønnekoncert
- hør undervisning
- download gratis bog



Køb kristne bøger let og enkelt på Hosianna.dk - Tlf.: 7456 2202



C4YOU
Coaching for ledere
Bjarke Holt Pedersen
kontakt@c4you.dk
Tel: 61 28 04 11
See for you!

UNDERVISNING
Klaver og Guitar
Begyndere og øvede
Børn og voksne
BO NIELSEN
Sts.pr. musikpædagog
Tlf. 29 92 67 27
Rømersgade 17, Israels Plads
NIELSENCREATION@GMAIL.COM

Bosteder & bofællesskaber

PLEJECENTRET SOLBAKKEN
Et kristent hjem, med respekt for troen
- og med fokus på god og omsorgsfuld pleje
www.solbakken.randers.dk
Tlf.: 89111300 Mail: solbakken@randers.dk
RESPEKT • ET HJEM • LIVSÅND • GLÆDE • TRO • FÆLLESSKAB • HYGGE • TRYGHED
SAMMENHOLD • VARME • HJERTERUM • FAMILIE • RESPEKT • LIVSÅND • TRO



Heragården | Koustrup Alle 15B | Lind | 7400 Herning
+45 96 27 31 00 | post@heragaarden.dk | Heragaarden.dk



Har du lyst til at blive en del af fællesskabet ?
Lejlighed ledig
www.ccenter.dk
Tlf. 27440074
Mail: post@ccenter.dk
Skråningen 8, Nøvling
7480 Vildbjerg
Naturskønt tæt på Herning

Her er plads til din annonce
12 x Kirkelig vejviser
1. gang hver md. i et helt år.
Størrelsen:
B: 1 spalte x H: 45 mm
Pris: kr. 1195,- for et helt år
Farvetillæg på kr. 400,-
(*alle priser er ekskl. moms*)

Rådgivning

Terapi for par og familier
Annette Hassingboe
psykoterapeut MPF



Praksis i Nordsjælland
tlf: 5339 8640
www.annettehassingboe.dk

Behandling, rådgivning

Samtaler om livet
v/Gitte Lykke



Psyko-, par- & familieterapeut
Medlem af Psykoterapeutforeningen
Mobil 2010 1760
gitte@gittelykke.dk
www.gittelykke.dk
Praksis i Odder

Bækkely
v/ Carrie Lynne Lautrup, cand.psych.
- Psykologsamtaler
- Retræter

Vester Vejrupvej 9, Bramming
Mobil: 29826417
Se også: www.baekkely.dk



medvandring
Margrethe Højlund
Certificeret psykoterapeut, mpf
www.terapi-medvandring.dk
Mail: medvandring@gmail.com
Tlf.: 50994580
Individuel terapi eller parterapi i Brabrand

K R I S
Kristen terapi og **R**ådgivning for
Incestofre & **S**eksuelt misbrugte
KRIS er til rådighed for dig, som har traumatiske minder i din bagage. Kontakt KRIS:
Tlf. 2970 2305; mail: kris@kris-dk.dk
Hjemmeside: www.kris-dk.dk

Omsorg for hele mennesket
- psykoterapi på kristen grund for individuelle og par

MPF Medlem af Dansk Psykoterapeut forening
IPSICC



v/cand.pæd. og psykoterapeut MPF
Birte Hjermind Jensen, Hillerød
birte@birtehjermind.dk / birtehjermind.dk
Telefon: +45 2984 5703

Velkommen til familie- & parterapi i Odsherred
Med god plads til ro og refleksion



Eksamineret Familie- & psykoterapeut
John Martin Hansen, Mpf
www.fyrtårnet.com
Tlf. 2347 3747
Email: johnmartin@mail.dk
Fyrtårnet



danmark ægteskabsdialog
- Pga. coronasituationen er dato for næste dialogweekend ukendt
- Følg med på vores hjemmeside
www.aegteskabsdialog.dk
mail: info@aegteskabsdialog.dk
+45 70 27 87 70

Brug for annonce?
Ring 73 56 15 06
eller mail annoncer@udfordringen.dk

Møder & Arrangementer

PINSEKIRKEN
NYT HÅB
Prøv at læse
SALMERNES BOG 23
Kirken er desværre lukket for nu
Se vores online prædikener
Må Gud velsigne dig
www.Nyt-Haab.dk
Tlf. 71 95 79 17 | Damhus Boulevard 28 | 2610 Rødovre



AGLOW INTERNATIONAL DANMARK
40 ÅR
AGLOW ER FOR KVINDER OG MÆND
Dato for Aglowmøder og arrangementer kan ses på:
www.aglow.dk under 'Mødedatoer'
Alle er velkomne til vores arrangementer
info@aglow.dk • facebook.com/aglowdanmark • tel. 2133 8642

Erhverv

Genbrugsbyg.dk®
Salg af brugte byggematerialer 20 62 81 58

AXELTEK
Industri Elektronik
Reperation af frekvensomformere og Cnc-drev
Nørresundby 25 21 31 67

Stillinger



BLIV VOLONTØR
START
AUGUST 2021
Har du hjerte for elever med særlige behov?
Har du lyst til at dele dit liv og din tro?
Har du lyst til at præge unge mennesker?
Vi er en kristen specialefterskole,
der arbejder med elever med særlige behov.
Du får muligheden for at indgå i
undervisning, vagter, valgfag og meget andet!
Find mere information på: sdrborkefterskole.dk
Send din ansøgning til info@sdrborkefterskole.dk
Samtaler afholdes løbende
Sdr. Bork Efterskole
"SKOLEN FOR HELE MENNESKET"



VI HJÆLPER
UDSATTE BØRN
UNGE OG VOKSNE

TERAPEUT TIL BARNETS BLÅ HUS

Barnets Blå Hus i Slagelse søger en psykoterapeut eller psykolog, som kan arbejde fagligt og personligt engageret med udsatte børn og familier.

Vi søger en kollega, som er igangsættende og ansvarlig, og som både kan se fordelen ved teamwork og selvstændigt arbejde.

Ansøgningsfrist er den **22. februar kl. 12.**

Læs mere om stillingen og ansøg på:
blaakors.dk/job

BLÅ KORS DANMARK

facebook.com/Udfordringen.dk

REALKREDITRÅDGIVNING
GRATIS CHECK AF √REALKREDITLÅN √NEDSPARING (udnyt friværdien) √PENSION
Har du det rigtige realkreditlån i forhold til din livssituation?
Betaler du for meget?
Frigør friværdien, mens du kan, og realiser dine drømme!
Ring eller skriv til mig for en uforpligtende snak.



Torben Cilwik Andersen, *Realkreditrådgiver*
RealRåd A/S
T: 2498 5151. M: ta@realraad.dk
RealRåd

Udfordringen på nettet!
Som abonnent på den trykte udgave har du adgang til alt indhold på hjemmesiden!
Find oplysninger om login på side 2

Bolig



Pedelbolig i smukke Gilleleje

Luthersk Mission på toppen af Sjælland søger ny pedel til missionshuset. Boligens 57 m² er nu ledige. Et godt fællesskab og spændende opgaver venter på dig/jer.

Kontakt fmd. for LM, Svend Bernhard:
27293904 - bernhard.gilleleje@gmail.com

Bogsalg

www.kristentbogcenter.dk
Mange bøger på lager - tlf. 66 11 33 13

SÅ ER DEN HER!



Profetisk viden om Jesu genkomst
Skrevet af forfatteren Niels Peter Finne

Diverse

TAK FOR DIN STØTTE, NÅR DU
• KØBER • GIVER • ANBEFALER

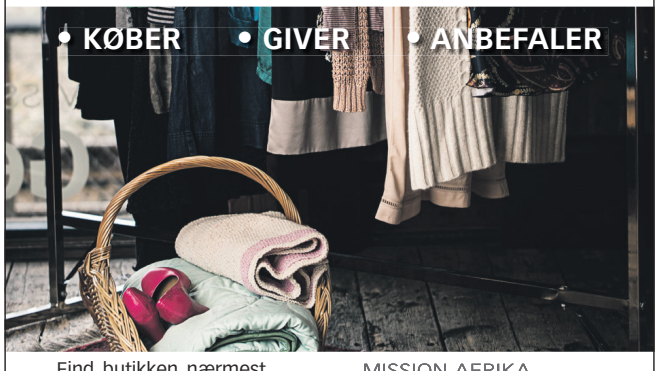

Find butikken nærmest dig på missionafrika.dk eller ring på 8672 5050
MISSION AFRIKA Genbrug

Profilannonce i Udfordringen
f.eks. 2 spalter x 45 mm - kun kr. 450 ekskl. moms

Udvalgte tv-programmer om tro / Kristne TV-kanaler

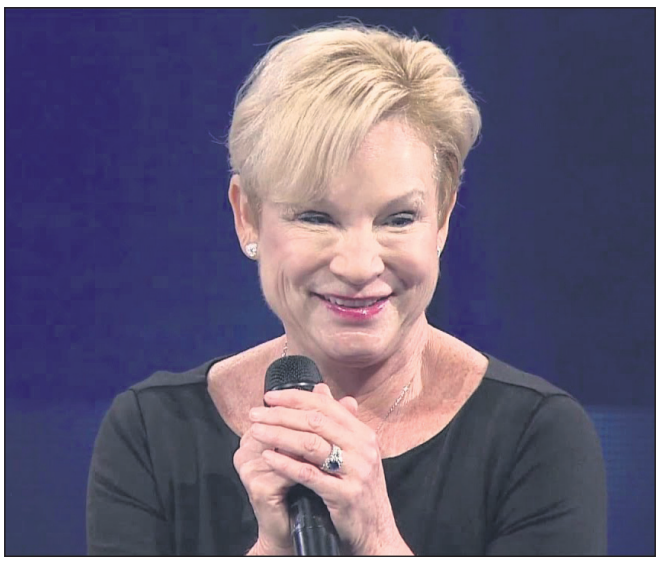

DR 1

Søndag 31/1
10:15 Gudstjeneste
Gudstjeneste fra Vor Frue, Københavns Domkirke. Liturg og prædikant er sognepræst ved domkirken Steffen Ringgaard Andersen. Ved orglet Mark Baumann. Gudstjenesten foregår i kirkens kor og sendes direkte via fastmonterede kameraer i kirken. Sendes på DR 2 kl. 14.00 og lørdag den 6.2 kl. 8.30.

Søndag 7/2
10:15 Gudstjeneste
Gudstjeneste fra Vor Frue, Københavns Domkirke. Liturg og prædikant er domprovst Anders Gadegaard. Ved orglet Hanne Kuhlmann. Gudstjenesten foregår i kirkens kor og sendes direkte via fastmonterede kameraer i kirken. Sendes på DR 2 kl. 14.00 og lørdag den 13.2 kl. 8.30.

DR 2

Onsdag 3/2
01:20 De sidste dage i Jerusalem Irsk dokumentar fra 2017.
(Jesus: Countdown to Calvary)
Uanset religiøs overbevisning - eller mangel på samme - benægter ingen Jesus af Nazareths enorme betydning for verdenshistorien, især omstændighederne omkring hans død. Den britiske skuespiller og tidligere teologistuderende Hugh Bonneville rejser til Jerusalem, og i samtaler med forskere og religiøse ledere rekonstruerer han ugen op til Jesus' død og reder de komplicerede politiske tråde ud, der førte til hans korsfæstelse.

Lørdag 6/2
19:35 Før Søndagen
De danske salmer er en uudtømmelig kulturskat. I "Før søndagen" fortolker kendte danskere og DR's ensembler den danske salmeskat i ord og musik - én salme ad gangen. I aften tager skuespilleren Solbjørg Højfeldt fat på salmen "Tænk, at livet koster livet".

Søndag 7/2
15:00 Den sorte skole: Kristendommens indførelse
Den Sorte Skole tager danskerne tilbage på skolebænken og opfrisker de vigtigste begivenheder i Danmarkshistorien, fra Kristendommens indførelse til Genforeningen. I dagens lektion skal vi høre om dengang kristendommen kom til landet.

Aalborg Kristne TV

Riikimækivej 6, 9200 Aalborg SV
Tlf. 41 29 14 05 - AKTV.dk
Udsendelserne kan ses på AKTV's hjemmeside: AKTV.dk

GOD TV

Tlf. 98 90 91 50
Email: info.scandinavia@god.tv
GOD TV kan ses overalt. Download en app til iPhone, iPad eller Android eller se www.god.tv, hvor der findes 20 web kanaler 24/7.**GOD Channel** kan også ses 24/7 via parabol: ASTRA 4A 5º Ø Frekvens: 11.996 GHz, Polarisation: H, Symbol Rate: 27,500 Symbol/s: FEC: ¾. Kan også modtages fra Hotbird 13° øst og Eurobird 28,5° øst. Indgår i TV-pakken hos MoreTv. Findes i mange bredbånds- og kabelnet.

FGP-TV

FGP-Huset, Nygade 17, 3782 Klemensker
Tlf. 40870533
E-mail: post@FGP.dk
Udsendelserne kan ses på FGP-TVs hjemmeside: www.FGP.dk (Menupunkt: FGP-TVs IT-kanal) – døgnet rundt. Derudover minimum fire gange ugentlig på GospelChannel. Blandt andet onsdage kl. 19.00 og lørdage kl. 11.30. GospelChannel er en gratis kanal på bl.a. CanalDigital

KKR/TV i DK

Se kristent tv døgnet rundt her:
1. I hele landet på dit tv med en KKR tv-boks. Bestilles på www.kkr.dk / seerklubben@kkr-tv.dk eller tlf/sms: 35 31 00 57.
2. I hovedstadsområdet med stue-, tag- eller fællesantenne (DVB-T2) hele døgnet.
3. På computer, tablet eller mobil: www.kkr.dk.
Programoversigt på: kkr.dk

LifeStyleTV

Sender døgnet rundt på Thor satellitten (1° vest). Der sendes på dansk, svensk, norsk og engelsk. Det danske program Ordet sendes: Lørdag kl. 18.30, Søndag kl. 10.30, Mandag kl. 18.30, Tirsdag kl. 10.30. www.lifestyletv.dk

More 2 life TV

Regionalt TV i MUX 1. Kanal Nord: Mandag - tirsdag 8:30, onsdag 23:00, torsdag 21:00, lørdag 10:00, søndag 11:00. Kanal Øst: Mandag - torsdag 8:30, lørdag 11:30, søndag 15:00. Kanal Hovedstaden: Tirsdag 11:00, onsdag 15:30, torsdag 11:00, fredag 05:00.

Sat 7

Tlf. 74 56 23 88. Digitalt fra Omega 1º vest. Digitalt fra Eutelsat 7 Hotbird 3, 13º øst. Sender kristent tv på arabisk 24 timer i døgnet. Programoversigt: www.sat7.org

Hør Heidi Baker på GOD TV

Lørdag den 6.2 kl. 7.30-8.30 og kl. 12.30-13.30 kan du se Heidi Baker tale på den tyske karismatiske konference MEHR.
"Forstå hvem du er" er overskriften på Heidi Bakers budskab, som stiller dette spørgsmål til deltagerne: "Hvis du vidste, at hver eneste åndelige velsignelse var for dig - hvad ville du så gøre med det?"
Heidi Baker er sammen med sin mand Roland Baker grundlægger og leder af IRIS Ministries, som tjener blandt Mozambiques fattige.
Foto: MEHR Konferenz

Airport UCB TV

Sender på regionale digitale net
www.ucb.dk/ucbtv.htm
Hovedstaden (Airport TV)
Mandag 07.30-08.00, torsdag 05.30-06.00, søndag 08.30-09.00, søndag 15.30-16.00.

Loveworld TV

Kanal ASTRA 2a, 2b, 2d
28,2 grader E= øst. Engelsk kanal. Undervisning og helbredelsesudsendelser. Ekstra parabol muligvis nødvendig. Program og yderligere info.: www.loveworldtv.co.uk/

Revelation

Kanal ASTRA 2a, 2b, 2d - 28,2 grader E= øst. Engelsk kanal. Undervisning / forbøn for syge. Ekstra parabol muligvis nødvendig. Program og teknisk support: www.revelationtv.com

Andre kanaler

På Thor 1º vest:
Vision Norge, Gospel Channel
Fr. 11247 Pol V Sr 24500 Fec 7/8.
På Astra 1 19,2º øst: **Bibel TV** Fr. 10832 Pol H SR 22000 Fec 5/6.
Astra 2 28,5º øst:
TBN Europe Revelation

Web-tv

GOD TV: www.god.tv
DKNET.TV www.dknet.tv

Tysksprogede TV-Kanaler

Tysksprogede TV-Kanaler med satellitmodtagelse: Canal Digital: Via Astra modtages bibeltv.de og hopechannel.de / Udsendes fra stationer nær Hamborg:
Hopechannel.de: Tirsdage kl. 21.15 - 22.00: 5 personers bibelkreds-samtale under mottoet Die Bibel-Das Leben, produceret af den tyske Adventistkirke.
Bibeltv.de: Tirsdage kl. 22.00 - 22.30: ICEJ - Faszination Israel med Gottfried Buhler.

MoreTV

Danmarks billigste TV-udbyder MoreTV tilbyder i deres grundpakke med danske og udenlandske kanaler også de kristne tv-kanaler GOD TV, TBN, SBN (Sonlife Broadcasting Network) og NRB TV.
Se mere på: www.moretv.dk

Morgenandagten

Morgenandagten, som sendes direkte på radions P2 fra Domkirken i København, kan også ses og høres på DR2 alle dage fra mandag til lørdag kl. 8.05.

Klumme

Hjælp - kirken holder lukket!

- En præsts refleksioner over online-kirken

- Læste på facebook: Jeg har set 5 gudstjenester i streg.
- Kirken er blevet Zoom og livestreaming.
- Hvor mange klikker ind, og hvor længe ser de/vi med?
- Tjekker især, om der er nye seere, der ikke kom, da kirken var åben.
- Hvordan gør nabokirken? Er der styr på lyd, og forstår man indholdet?
- Har jeg selv været på, glæder det mig, hvis en gammel bekendt fra folkeskolen giver respons. Yes! - nogen så med.
- Hvordan bruges denne tid konstruktivt til fordel for hele husstanden, menigheden, og hvordan skaber vi en åbning ud fra vore gamle kirkevaner, så nye ser med?

Som dreng var søndagens KKR en fast skærmtradition fra mine forældres side. TV-møde med Jørgen Christensen og Knud Ipsen, ja måske var vores egen kirke på skærmen.
Når jeg sammenligner livestreaming i dag med DR-tv-monopolets ophævelse via KKR og Kanal 2, så tænker jeg på, hvordan den kultur var et godt tillæg i modsætning til husalterets øvrige VHS- og TV-kiggeri.
Mine forældre fulgte troligt med i Tv-mødet og Duernes Skyd på præsten.
Det er længe siden nu, men dengang dejligt fri fra selektive klik på Iphone.

KKR var et godt tillæg til kirkegang.
Vi kunne ikke hoppe hen på andet tv-møde eller sammenligne kvaliteten fra de ressourcestærke kirker i mødet med teknisk udfordrede små kirker, der i dag leverer det muliges kunst.
Bruger vi denne tids livstreaming konstruktivt som hjem, eller bliver der taget af bordet, alt imens børnene skændes om Netflix kontra dagens forsøg på at fastholde gudstjeneste?
Afgørende er det, om vi bliver i det, vi ser, eller om vi selektivt springer videre, når noget ikke lige rammer plet.
Hvordan sikrer vi, at vore børn og unge lader sig inspirere, i en sæson hvor hjemmet måske endnu en sommer ikke når en bibelcamping, lejr eller det, der engang blev til styrkelse og opmuntring før Corona?
Et hjem kan ikke leve af Vild med dans og X-factor.

Ja for mange kirker er teknikken på nybegynderstadiet, men lad ikke åndslivet blive styret af selektive klik, lad det være levende i ufrivillige forandringstider.



Af Gert Bjørsted
Præst Betania Kirkecenter

Radio

Søndag 31/1
08.03 Pilgrim - på rejse i troens univers. (P1) Identitet og Gud. Forfatter Suzanne Brøgger fortæller fra sit hjem i Løve om overgangen fra eros til agape. Tilrettelæggelse: Anders Laugesen.

09.05 Tidsånd (P1)
Troen i verden og verden i troen. To udvalgte gæster betragter et udvalg af ugens begivenheder fra et religiøst og åndeligt perspektiv.
Værter: Christoffer Emil Bruun og Paula Larrain.

10.03 Gudstjeneste på P1
Christians Kirke. Københavns stift. Septuagesima.
Prædikant: Flemming Pless.
Salmer:
DDS 754: Se nu stiger solen
DDS 397: Trods længslens smerte
DDS 46: Sorrig og glæde
Vært: Katarina Lewkovitch.
www.dr.dk/tro

11.03 Tal til mig - med Iben Maria Zeuthen
Hvorfor tror du på Gud?
Genudsendelse fra torsdag.

Torsdag 4/2
11.03 Tal til mig - med Iben Maria Zeuthen (P1)
Hvorfor tror du på Gud?
Ugens gæst fortæller om det øjeblik, der blev afgørende for hans eller hendes tro. Et program om troen, tvivlen og skæbnen.
Vært: Iben Maria Zeuthen.
(Sendes også 21.03, lørdag 6.03 og søndag 11.03).

Søndag 7/2
08.03 Pilgrim - på rejse i troens univers. (P1)
Anders Laugesen rejser ind i troens verden og besøger et særligt trosmiljø. Her møder han mennesker, som på forskellige måder er optaget af og lever med troen.

09.05 Tidsånd (P1)
Værter: Christoffer Emil Bruun og Paula Larrain.

10.03 Gudstjeneste på P1
Tårnby Kirke. Københavns stift. Seksagesima.
Prædikant: Karsten Møller Hansen.
Salmer:
739: "Rind nu op i Jesu navn".
156: "Guds rige lignes ved et frø".
487: "Nu fryde sig, hver kristen mand".
492: "Guds igenfødte, nylevende sjæle".
www.dr.dk/tro

11.03 Tal til mig - med Iben Maria Zeuthen

Tirsdag - Lørdag:
08.05 Morgenandagten (P2 DAB)
Morgenandagten sendes alle hverdage fra mandag til lørdag fra Københavns Domkirke.

Kristen lokalradio

Nordsjællands Kristne Radio & Radio KUR

Egen antenne: FM 92,8 MHz
Stofa net: 96,8 MHz
Netradio og podcast
Radop KUR (Kristen Ungdomsradio): Sender via egen YouTube kanal og via Facebook
www.nkradio.dk

København

Rhema Radio

Morgen FM 106,3 sendetid 6-10
Aften FM103,4 flere sendetider fra 20-24. Internetradio 24 timer i døgnet: Søg på UCBMEDIA.dk
WEB-RADIO www.ucbmedia.dk

Københavns nærradio

90,4 MHz – 89,6 MHz – Netradio
www.knr.dk

Kristen Lokalradio, Århus

98,7 MHz/Kabel: 98,8 MHz Stofa, 96,5 MHz TDC / www.norea.in

Norea Radio Danmark

Webradio - http://norea.dk

Radio Ådalen

Egen antenne: 96,4-107,1 MHz
Fællesantenne: Skjern 92,7 MHz, Videbæk 103 MHz samt netradio: www.radio-aadalen.dk

Radio fri-born.dk sender bl.a. andagt, prædiken, musik og lovsang.

Radio fri-born.dk

Pinsekirken Bornholm, Sagavej 5, Rønne sender internetradio 24 timer i døgnet. Radio fri-born.dk kan findes på computeren, mobil, DAB-Radio, onlineradiobox.com.

Oplysninger om kristen lokalradio kan sendes til: redaktion@udfordringen.dk

MUSIK TJEK



Flot musik og stærke tekster

USA har mange dygtige kristne singer-songwriters. Josh Baldwin er en af dem. Han var et ubeskrevet blad for mig, da jeg først lyttede til dette album. Men han kunne godt gå hen og blive en af mine favoritter. Han er en amerikansk sanger, som i 10 år var lovsangsleder i North Carolina, inden han i 2014 blev lovsangsleder i Bethel-menigheden i Redding, Californien. Han har udgivet en hel stribe albums, og dette er altså det nyeste.

Stilen er pop/lovsang med lidt "tyngde" og hele lydbilledet er meget "amerikansk". Man kan godt høre, at det er en erfaren sanger og musiker, vi har med at gøre.

Ved første gennemlytning er det især melodierne og de flotte arrangementer, der tiltaler mig. Men når jeg så lytter igen, så er det teksterne, som giver mig lyst til at lytte om og om igen. Sange om Guds kærlighed, omsorg og nærvær i mange af livets omstændigheder opmuntrer og giver mig en glæde over at være Guds barn. Teksterne er fantastiske og vidner om et stærkt gudsforhold og en glæde over at tilhøre Skaberen.

Jeg tænker ikke umiddelbart, at det er sange, man vil bruge som lovsange herhjemme, men det er sange, man kan bruge i sin egen tilbedelse og tid med Gud.

Musikalsk er det meget flot og dygtigt lavet. Der er kælet for musikken, og der er god harmoni mellem de musikalske arrangementer og sangene i sig selv.

Jeg vil fremhæve sangene "Evidence" og "New Creations", som begge handler om, at skabelsen beviser Guds eksistens, og at vi blev skabt af skaberen. Det er sange, som bekræfter Guds eksistens for den ikke-troende, og som minder os troende om, hvor stor Gud er. På den måde synes jeg, at det er et album, som ikke kun er for os kristne, men som kan give stof til eftertanke hos den ikke-kristne lytter. Musikken i sig selv er lige som så meget andet pop, og derfor vil det ikke føles "mærkeligt" for en ikke-kristen at lytte til.

Alt i alt et album, jeg varmt kan anbefale - og som giver lyst til at lytte til mere af hans musik.

Eilis Jokszeis

Kunstner: Josh Baldwin - Titel: Evidence - Genre: Pop/lovsang - Tilgængelig: På alle streamingplatforme

REVERENDFUN.COM COPYRIGHT BIBLE GATEWAY



- Min dybtfølte undskyldning til alle dem, der kom til skade i sidste uge, da vores arrangement med kagekonkurrencen kom til at falde sammen med besøget fra vægtvogterne!

Mariager Efterskole uddeler

156 hjælpepakker til elever fra Rønne til Thorshavn

Hjemmeundervisning strider mod hele grundtanken med efterskoler, siger forstanderen.

I denne uge har 156 elever på Mariager Efterskole fået et "lille plaster på såret" i form af en pakke med alt fra mundbind med skolens logo til McDonalds gavekort.

Det strider imod hele grundtanken med efterskole at have eleverne til undervisning, mens de er derhjemme. At være på efterskole er netop første skridt til at prøve et liv væk fra mor og far. Derfor bliver eleverne også ekstra ramt, når de skal indstille sig på at være hjemsendt.

Et lille lyspunkt

Med hjælpepakken har Mariager Efterskole forsøgt at skabe et lille lyspunkt i elevernes hverdag. Morten Iversen, efterskolens forstander, udtrykker det således:

- Der er meget snak om hjælpepakker og økonomi her i coronanedlukningen, men for de unge mennesker er det mere ensomheden, hudsulten og det at sidde bag en skærm, der trykker.

Derfor har vi lavet vores egen hjælpepakke, der er fyldt med omsorg og omtanke, med lys og varme i denne kolde nedlukning.

Det var vigtigt for os tage ud og aflevere den personligt, fordi det fysiske møde siger så meget mere end zoom-opkald og postnord, fastslår Morten.

Skolen har dog været nødsaget til *sende* hjælpepakker til deres elever på Færøerne.

Berørte elever

Reaktionerne fra eleverne har været overvældende, og de var dybt berørte over en så enkel gestus. Oktober Westen fra Rønne var påvirket af oplevelsen hele dagen:

- Det var helt fantastisk. Og virkelig surrealistisk. Jeg var i chok og kunne ikke lade være med at smile og grine af glæde resten af dagen, siger hun.

– Jeg synes, det vidner om, hvilket vakuum de lever i, og hvilket offer vores unge mennesker yder for at passe på de sårbare i denne tid.

De er standhaftige og møder trofast ind til online undervisning, men vi skal huske at anerkende og rose dem for det. For de lider også. De er mætte af serier, computerspil og online undervisning. De savner fællesskabet, gruppekrammet og muligheden for at være ung og have fart på, udtaler Morten Iversen.

Det er i skrivende stund planen, at eleverne skal komme retur d. 7. februar, og de omkring 30.000 efterskoleelever i Danmark vil på det tidspunkt have tilbragt seks uger af deres efterskoleophold hjemme.

Tekst/fotos:Jimmy Klentz /Mariager Efterskole



Hjælpepakkerne fra Mariager Efterskole til de hjemsendte elever er "fyldt med omsorg og eftertanke".



Det er vigtigt at aflevere pakken personligt, fordi det fysiske møde siger så meget mere end zoom-opkald og pakkepost, mener Mariager Efterskole. Her fortæller tre af lærerne, at de savner deres elever.



Den røde leder er fremme, når efterskolen kommer med pakker.



Medarbejderne i baggrunden bar passende 'corona-outfit'.

Sebastian laver podcast med bibelord

Ungdomslederen fra Kronjyllands Frimenighed har startet podcasten "Dagligt Brød".

Af Eilis Jokszeis

Sebastian Vestergaard er ungdomsleder i KFM. Sammen med ledende præst Peter Kofoed Herbst og Bent Byskov Andersen har han startet podcasten "Dagligt brød".

- Vi fik en ide blandt staben om at lave en podcast, som hedder 'Dagligt Brød'. Formålet med det er at hjælpe folk til at holde deres personlige andagt i hverdagene, fortæller Sebastian Vestergaard.

- Vi vil gerne hjælpe med at oplæse dagens bibeltekst fra "Bibellæseplanen 2021" fra Bibelselskabet, og så holder en person en andagt, derefter en refleksion med to spørgsmål og slutteligt en bøn for dagen og lytteren.

Podcasten er indtalt med en vært og en oplæser, og baggrundsmusikken er enkel og behagelig.

Hjælp til at læse Bibelen

Ideen med podcasten er, at det skal være nemt og enkelt at holde en lille andagt i det daglige og samtidig få læst fra sin bibel.

De håber, at dem der lytter til podcasten vil få andre til også at lytte med, så man kan holde hinanden op på at få lyttet hver dag.

Ved at læse Guds ord lærer vi både Gud, os selv og verden bedre at kende

- Vi håber, at den bliver til glæde for menighedens medlemmer, men også alle andre som har brug for en daglig andagt.

- Ved at læse Guds ord lærer vi både Gud, os selv og verden bedre at kende, siges der i den indledende podcast.

For alle aldre

Podcasten henvender sig ikke til en bestemt aldersgruppe, men kan bruges af folk i alle aldre.

"Dagligt brød" varer ca. 7 minutter og er netop lavet, så man ikke skal sætte en masse tid af til det, men nemt kan få det lagt ind i hverdagen.

Som sagt er det "Bibellæseplanen 2021" fra Bibelselskabet, som er udgangspunkt for andagterne, og den kan både hentes på bibelselskabets hjemmeside og som app. Så har man selv adgang til alle årets bibeltekster, hvis man ønsker det.



Sebastian Vestergaard er 23 år og ungdomsleder i Kronjyllands Frimenighed. Han er gift og studerer på Menighedsfakultatet



Podcasten Dagligt brød varer 7 minutter per gang. Den indeholder teksten fra Bibelelæseplanen 2021 og kan bl.a. findes her: https://anchor.fm/dagligtbrod

KLUMMEN

Selvdisciplin II

I forlængelse af min forrige artikel om selvdisciplin, ønsker jeg at fortsætte i samme spor for at holde de mulige hjul i gang, der er blevet inspireret til at rotere hos læseren. Samtidig er det en lektie til mig selv, da det at skrive er, for mig, en form for meditation, og det at granske de dybeste afkroge af sjælen en nødvendighed.

Hvis du spørger mig, så handler det om at holde nøje øje med sjælens krumspring og at råbe vagt i gevær, når man fornemmer at man er på afveje. Hvis den nok største apostel kunne sige: "Det gode jeg ønsker at gøre, gør jeg ikke. Det onde jeg ikke ønsker at gøre, det gør jeg.", kalder det på ydmyghed.

Og netop ydmyghed er en vigtig del af selvdisciplin, hvis man ikke ønsker at blive kastet af hesten. Ydmyghed er ikke harmløshed. Ydmyghed er at besidde en vis form for magt, men sådan at man kontrollerer den. Derfor er ydmyghed en styrke, et tegn på selvbeherskelse. Hovmod står for fald, står der i Ordsprogenes bog, og jeg tror, vi er rigtig mange, der igennem livet i længere eller kortere perioder følte, at vi havde alt under kontrol, sikre på at intet kunne ramme os, ja, at ikke engang Israels Gud kunne tillade sig at irettesætte os! Men ak, højt at flyve, dybt at falde. Jerikos mure faldt. Gudskelov har vi en Far, der smider alt til side og løber os i møde, så snart vi vender os til Ham igen.

Et eksempel på den lige beskrevne ydmyghed finder vi i kampsportens og selvforsvarets verden. Et eksempel er karateudøvere, som nok uden tvivl kan slå fra sig, men hvor selvbeherskelse og ydmyghed er altafgørende.

Jeg har altid haft en dyb respekt og fascination af de asiatiske kampsportsformer. Elegancen i de uendelige gentagelser år efter år er simpelthen inspirerende. Som den romerske digter Ovid sagde det: "Dryppende vand udhuler ikke stenen igennem kraft, men igennem gentagelser.". Ydmyghed kombineret med udholdenhed kreerer en formidabel styrke, der forandrer.

Som ringe i vandet vil forandringen, der sker med én selv, påvirke de nærmeste, kirken, lokalsamfundet, landet, ja, verden. Vi startede med sjælens selvransagelse, og vi slutter med den her, med påmindelsen om, at vi er jordens salt.

Og for at saltet ikke mister sin kraft, vil jeg citere den troende amerikanske skuespiller Denzel Washingtons råd til en stor gruppe afgangsstudenter:

"Det første I skal gøre, inden I går i seng, er at sætte jeres morgensko langt under sengen. På den måde starter I dagen på knæ. Og når I er dernede, sig tak for alle ting".



Af Kristoffer J Niclasen,
stud.theol.

JA tak, jeg bestiller __ ½ år for 348 kr. eller __ et helt år for 648 kr.

___ til Færøerne, Grønland, Europa og øvrige udland 1 år 998 kr.

___ **Studie-abonnement** 1 år 398 kr. eller___ ½ år 248 kr.

Skaf en ny læser og få et gavekort på 200 kr.

Den nye abonnent er:

Navn: _____

Adresse: _____

Postnr._____ By:_____

Tlf.: _____ E-mail: _____

Obs! Abonnenten er skaffet af undertegnede, der som tak modtager et gavekort på 200 kr. til Hosianna.dk:

Navn: _____

Adresse: _____

Postnr._____ By:_____

Tlf.: _____ Mail: _____

Sæt kryds: Jeg betaler også for abonnentet ___
Den nye abonnent betaler selv for sin avis ___



POST
Sendes ufrankeret
Modtageren
betaler portoen

Udfordringen
+++ 24849 +++
7993 Sydjylland-Fyn USF B

(5/2021)

Udfordringen

Udfordringen er en **selvejende** fælleskirkelig ugeavis med stof fra både **frikirker og folkekirken.** Avisen finansieres af abonnementer og annoncer og er **uafhængig** af såvel kirker som organisationer. - 2021: Årgang 49. Medlem af avisernes organisation Danske Medier. ISSN nr. 0902-5693

Tlf: 74 56 22 02. Adresse: Jernbanegade 1, 6070 Christiansfeld

Bestyrelse: Pastor, cand.jur. Stig Christensen (fmd.) chefkonsulent Flemming Nielsen, journlist Kristian Pahus, bofællesskabsleder Claus Mester, virksomhedskonsulent Peter B. Olsen og sognepræst Henrik Nygaard Andersen.

Redaktion@udfordringen.dk
Henri Nissen (ansv.hav.) Lisbeth Thomsen, Bodil Lanting
Korrektur: Krista Revsbech.
Brevkasseredaktører: Orla Lindskov Christensen og Poul Henning Krog.
Ung@udfordringen.dk: Henrik Engedal
Annoncer@udfordringen.dk:
Erik Damm og Lisbeth Thomsen
Bogholderi@udfordringen.dk
Henriette Pallesen
Abonnement@udfordringen.dk
Troels Hertzum
Bogsalg@udfordringen.dk
Tim Hansen
Tryk: Jysk Fynske Medier.

Hjemmesider: udfordringen.dk
hosianna.dk (bøger, musik, film)
Netbank: annoncer: 7040 0001 830 438
abonnement: 7040 0001 830 420
BetalingsService nr.: 02229838
debitorgruppe 00001 - Abonnements-nr. er abonnentens PBS-nr.
Revision: rgd revision, Århus.

Støt Udfordringens projekter via Missionsfonden '**5127 Udfordringen**' og '**5984** Udf.s **Radio**-mission i Afrika' og '**6125 Café Missionen**' og **6133 Bibelsk Arkæologi og Research** på konto nr. 9570 - 0006 139450 eller MobilePay 81558.

Skæve vinkler af Torben Osted





Kildegårdens beboere og medarbejdere. I midten den nye medarbejder Simon Peter med det store S på blusen. Bag ham står Michael Vestergård (i den røde trøje). Han har været medarbejder i 4 år. Til venstre ses Britt, som sammen med Mark udgør lederparret.

Corona-ensomhed forstærker behov for kristne bofællesskaber

Kildegården på Fyn må sige nej til mange, som ønsker at bo i det kristne fællesskab. Lederen Mark Bradford opfordrer læserne til at gå i gang med at oprette flere bofællesskaber.

Af Henri Nissen

– Vi har det rigtig godt, siger Mark Bradford, som leder Kildegården på Fyn med 13 beboere.

– Vi får henvendelser fra flere, som gerne vil flytte ind hos os. Ikke fordi de er misbrugere, men bare fordi de gerne vil bo i et kristent fællesskab. Men vi må desværre sige nej, da vores hovedopgave er at hjælpe mennesker med misbrug, forklarer Mark.

Sammen med sin kone Britt blev han ansat på Kildegården i Ryslinge på Fyn i maj 2018.

Forud havde han været matematiklærer på Tommerup Efterskole. Men både han og Britt har i mange år været aktive i kristent arbejde.

Selvfinaserende

Kildegården udmærker sig ved ikke at være afhængig af store tilskud fra det offentlige, men at beboerne selv betaler en rimelig husleje for mad og ophold. Desuden fremstilles der produkter i Kildegårdens værksted, der samtidig fungerer som en terapi for beboerne.

Lige fra starten for mere end 25 år siden, hvor Margit



Mark Bradford med sine sygejournaler.

og Karl Madsen oprettede Kildegården, har det kristne fællesskab og bevidst troende bøn givet gode resultater.

Bogen nu i 3. oplag

Lederen Mark véd fra sit eget liv, hvor afgørende bøn kan være. Han led selv af en alvorlig psykose i mange år, mens han boede i England.

Han var indlagt gentagne gange, men det hjalp kun lidt. Det var først, da nogle kristne begyndte at bede for ham og bad ham fri for den dæmoniske påvirkning, han havde udsat sig for, at det lysnede.

Mark har beskrevet sin sygdom og vejen ud af den i bogen "Mark, er du OK?". Bogen er netop udkommet i 3. oplag.

Mark tager også ud og holder foredrag om emnet.

Ny medarbejder

– Vi er meget glade for, at vi har fået en ny lønnet medarbejder. Det er Peter, som også kaldes Simon. Han har selv haft misbrugsproblemer, men blev kristen og gik på højskole i Kolding i to år. Han er meget fokuseret på, hvad Jesus kan gøre. Han startede 1. januar på deltid, og det er en stor hjælp for Britt og mig, fortæller Mark.

At der er blevet råd til en ekstra deltidsansættelse har betydet, at Mark selv kan gå ned fra 4 dage om ugen til 3 dage. Og det er vel at mærke arbejdsdage, hvor han også bor på Kildegården, så han er til rådighed hele døgnet.

Men Britt og Mark har beholdt deres hus i nærheden, så de kan trække sig tilbage og lade op i fritiden.

Stort behov for flere kristne fællesskaber

– Der er et stort behov for steder som Kildegården, der kan tage sig af mennesker med store misbrugsproblemer. Men der er *også* brug for steder, hvor man bare kan bo sammen og fx have en daglig andagt sammen.

Vi har længe haft på hjerte, at vi ønsker et udslusningssted, hvor vores beboere kan lære at klare sig selv sammen med andre. Et Kildegården II, og helst i nærheden.

Men det behøver ikke være os, der starter sådan et sted.

Vi kan bare samarbejde.

Der er brug for mange sådanne steder. Også til ganske almindelige mennesker, der bare har brug for et kristent fællesskab og lidt støtte. Mange er meget ensomme. Og restriktionerne på grund af coronaen har naturligvis gjort det endnu værre, mener Mark.

Han opfordrer derfor læserne til at finde nedlagte plejehjem, hoteller eller efterskoler, som har værelser og badeværelser nok til 15-20 beboere. Hver beboer skal have sit eget sted, men der skal også være fælles rum.

– En blanding af mennesker er det allerbedste. Alle kan i perioder have brug for hjælp. I andre perioder kan de hjælpe andre. Vi kan alle støtte hinanden i et kristent fællesskab.

BAGSMÆKKEN

Se op og se frem

Corona - puha, det begynder at være træls. Det er så nemt at blive negativ, hvis jeg kun ser nyheder og tænker på alt det, jeg ikke kan og ikke må. Savnet efter de gode relationer er stort, og at kunne mødes med lige dem man har lyst til. Eller at kunne invitere ægtefællen ud at spise..... Det har lange udsigter.

MEN jeg kan også vælge at finde alt det gode frem, som der stadig er at glæde sig over:

- Hver dag er en gave fra Gud - uanset hvad den indeholder
- Jeg har en dejlig ægtefælle og skønne børn
- Jeg lever i et land, hvor der ikke er krig eller hungersnød
- Jeg har lys, vand og varme i mit hus
- Jeg kan ringe til dem, jeg holder af, og høre deres stemmer, nu hvor vi ikke kan ses
- Jeg kan bruge mere tid med Gud
- Jeg kan læse en god bog

Ja, min liste kan faktisk godt blive lang - og det kan din måske også. Det er vigtigt at fokusere på alt det gode, mens alt er svært. Så ser alting pludselig ikke så trist ud.

Som jeg oplevede det en dag, jeg gik med hunden, hvor jeg bare så ned i jorden - og så hørte jeg en stemme, der sagde "SE OP" og så kunne jeg se den blå himmel, de smukke træer og solen - og ikke kun en mark med vissent græs og jord.

Gud ønsker, at vi skal SE OP på HAM og finde glæde og fred, i en verden med uro og forandring. Det giver håb i håbløshed og kraft til hver dag, der møder os. Vi må opmuntre hinanden og hjælpe hinanden med at fokusere på det gode, for så bliver denne tid ikke så lang og svær, som den nogle gange kan føles.

Så lad os SE OP og SE FREM - for en dag kan vi igen ses med alle dem, vi holder af, og gøre alle de ting, vi savner nu. Vi kan ikke ændre verdenssituationen lige nu - men vi kan vælge at gå den i møde og tage en dag ad gangen. Gud har jo lovet os, at Han er med os alle dage, indtil verdens ende.

Så nu tror jeg lige, jeg vil ringe til en veninde og fortælle, at jeg savner hende..... Måske skulle du gøre det samme? Så tænder du måske lys i mørket hos en, som har brug for det. God dag til dig, som læser med.

Af Eilis Jokszeis



