Udfordringen

... den kristne ugeavis

Den 21. Februar 2021
Uge 8 * Årg. 49



Læs side 12-13

Danske missionærer havnede midt i militærkup



Ny kærlighed. side 3.



Teenage-lejr. side 18.



Fodbold og frygt. side 8.

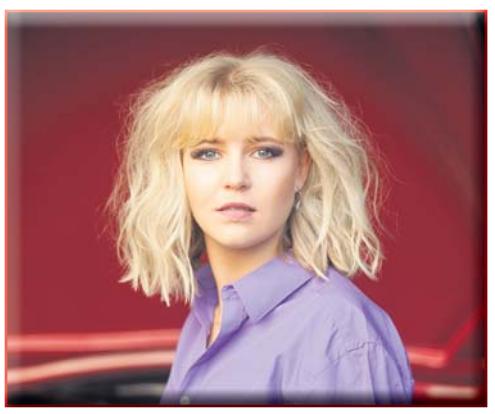

Model med idé. side 19.

Søgte Allah - fandt Jesus

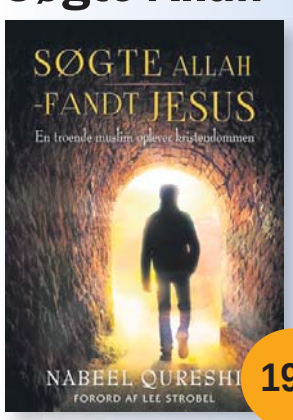

199,-

Nabeel Qureshi beskriver sin dramatiske rejse fra islam til kristendommen, lige fra udvikling af venskaber, diverse undersøgelser og overnaturlige drømme undervejs.

"Søgte Allah, Fandt Jesus" fortæller på en spændende og tankevækkende måde en stærk historie om sammenstødet mellem islam og kristendommen i en mands hjerte - og den fred han til sidst fandt i Jesus.

Hosianna.dk

Udfordringens bøger & musik
7356 1500 - 7456 2202

Ny hjemmeside med godt stof for unge...

UDF.nu

Spar over 95% på bøger

SUPER SALG

www.scandinavia.as

...Læs mere på side 14



Sara, Jesper og deres to børn rejser til Cambodja i marts.

Missionærfamilie udsendes fra Karlslunde Strandkirke

Sara og Jesper Hansen skal udsendes af Luthersk Mission til tjeneste i Cambodja. Udsendelsesfesten foregår i Karlslunde Strandkirke den 28. februar.

Sara er pædagog og frivillighedskoordinator og har arbejdet som børne- og familieleder i Karlslunde Strandkirke. Jesper er uddannet skolelærer og har taget en cand. pæd i pædagogisk sociologi. I Cambodja skal de begge gå ind i sociale opgaver. Sara skal arbejde i organisationen "Daughters of Cambodia og Jesper i organisationen FLAME, der tilbyder uddannelse til børn og unge fra fattige familier.

I forbindelse med udsendelsesfesten prædiker LM's generalsekretær Søren Skovgaard Sørensen. Gudstjenesten, der starter kl. 11, kan følges på Karlslunde Strandkirkes Youtubekanal.

Bodil

Evald Kjær Knudsen er død

Tidligere generalsekretær i Dansk Etiopermission (nu Promisio) Evald Kjær Knudsen døde den 12. februar. Han blev 77 år.

Evald Kjær Knudsen var leder af det store missionsselskab i en periode i 1970'erne og 80'erne, hvor det voksede kraftigt. På grund af den marxistiske revolution i Etiopien blev de kristne forfulgt, men det førte tværtimod til en stor kristen vækkelse i bl.a. den lutherske Mekane Yesu kirke. I 1986 skiftede Evald Kjær Knudsen til økonomichef i en privat virksomhed, men senere vendte han tilbage til missionen - nu som økonomichef i Brødremenigheden danske Mission. Evald Kjær Knudsen efterlader sig hustruen Karin og fem voksne børn. Begravelsen fandt sted i Hillerød kirke den 19. februar.

Henri.



Erik Bærenholt døde ved rattet

Tidl. rejsesekretær i KFUMs Soldatermission og præst ved Simon Peters Kirke i Kolding, Erik Bærenholdt, er død 95 år.

Erik Bærenholdt var aktiv til det sidste. I flere år stod han for, at tøjcontaineren til genbrugsforretningen i Kolding blev tømt to gange om ugen. Han havde også undervist hos FOF i Kolding og været i landsudvalget for KFUM og K. På et tidspunkt var han også formand for Den Udvidede Højskole i Haslev. Som 80-årig havde han fortsat to konfirmandhold. Han fik også lov at dø, som han ønskede, uden lang tids sygdom, idet han fik en hjerneblødning under kørsel og kort efter døde. Hans hustru Annamarie var ved hans side. De ville om et år kunne have fejret jernbryllup, altså 70 års ægteskab. Ægteparret har fire sønner, Hans Christian, Bent Ole, Kaj Jørgen og Knud Aage, der bor i henholdsvis Vejle, Løsning, Haslev og Lyngby.

Erik Bærenholdt blev bisat onsdag 3. februar fra Simon Peters Kirke, hvor han var sognepræst en stor del af livet.

Henri.

Læs også avisen på Udfordringen.dk

Brugernavn: udf-net Kodeord i februar: klippeborg
Kodeordet for februar gælder til mandag den 1/3 kl. 9.

Ugens profil: Pia Hall

Ny veteranfaglig leder i KFUM's Soldatermission

Gennem sin nærmeste familie har Pia Hall selv veteranernes erfaringer inde på livet.



- Jeg glæder mig rigtig meget til at komme i gang, siger Pia Hall om sit nye arbejde med veteraner i KFUM's Soldatermission.

Pia Hall fra Aalborg tiltræder 1. marts den nye stilling som veteranfaglig leder i KFUM's Soldatermission med arbejdsplads på landskontoret i Fredericia. Hun beskriver sig selv som praksisorienteret og kommer med en bred erhvervs- og uddannelsesmæssig erfaring.

Den 53-årige nordjyde er blandt andet uddannet ergoterapeut og har en kandidatgrad i socialt arbejde, og har i flere år arbejdet med at implementere nye arbejdsmetoder.

Senest har Pia arbejdet i Nævnenes Hus i Viborg, hvor hun var leder for et Fællessekretariat. Tidligere har Pia arbejdet indenfor beskæftigelsesområdet i blandt andet Hjørring Kommune i et Helhedstilbud, som faglig koordinator. Hun tager noget med sig fra alle steder, der kan komme i spil i hendes kommende arbejdsopgaver i KFUM's Soldatermission.

Kendt med dobbeltdiagnoser

"Min baggrund er i sundhedsindsatsen. Som ergoterapeut har jeg arbejdet med nogle konkrete værktøjer, som kan komme i spil i arbejdet med veteraner.

Jeg er vant til at arbejde tværfagligt, og jeg har arbejdet med borgere, der har angst, stress, og depression og PTSD. En særlig udfordring er dobbeltdiagnoser, for her bliver problemstillingerne komplekse", lyder det fra den nyansatte leder i KFUM's Soldatermission.

Hun lægger stor vægt på dialog og medarbejderinddragelse i sin ledelsesstil, og Pia kommer til KFUM's Soldatermission med både respekt og ydmyghed.

"I KFUM's Soldatermission har jeg mødt ildsjæle, og jeg glæder mig til at møde flere. Den diakonale næstekærlighed er en stærk drivkraft", oplever Pia Hall.

Udviklingsmuligheder

Den nye leder for veteranområdet ser flere udviklingsmuligheder i veteranarbejdet.

"Det er godt, når man kan støtte veteranerne i at bevare kontakten til pårørende", nævner Pia som noget af det første.

Relationerne er vigtige for veteraner som for alle andre mennesker, og pårørende er en vigtig ressource i den social- og sundhedsmæssige indsats, som man ikke må overse.

Et andet punkt er deling af erfaringer: "Jeg har oplevet en positiv effekt af at dele erfaringer med andre. Der skal være fokus på de gode historier. Ellers får man ikke oplevelsen af, at man løber mod det samme mål".

Dermed rammer den nye veteranfaglige leder præcis ned i den virkelighed, som KFUM's Soldatermissions veteranarbejde befinder sig i lige nu. I den kommende tid er der lagt op til en vigtig udviklingsperiode for KFUM's SoldaterRekreation og øvrigt veteranarbejde, hvor Pias tredje punkt også kommer i spil.

"For mig at se er stillingen interessant. Når KFUM's Soldatermission ønsker en faglig leder på veteranområdet, må det betyde, at der sigtes efter fælles faglige fodslag. Jeg vil pege på effektmåling som et af de værktøjer, der skal i brug fremover", lyder det fra Pia, uden at hun dog lægger sig fast på hvilken form, det skal have.

"Man er nødt til at kende effekten af det, man gør", lyder det overbevisende argument.

Nysgerrig på andre

Pia Hall beskriver sig selv som nysgerrig og drevet af en oprigtig interesse i andre mennesker. Det forklarer hendes lange CV, hvor den røde tråd således bliver synlig. Hun har veteranerfaringer tæt inde på livet via sin eksmand, og også en tilknytning til forsvaret via sin kæreste, der er reserveofficer.

Pia jonglerer med tre teenagebørn, der lige nu modtager hjemmeundervisning, mens Pia selv kan lide at læse, vinterbade eller på anden måde være aktiv. Hun er opdraget med et kristent livssyn, Fadervor og er flittig kirkegænger.

"Der er meget styrke at hente i at tro på Gud. Jeg kan selv mærke det som ro og fordybelse. Det kan noget særligt, blandt andet i vanskelige situationer," fastslår Pia med henblik på veteranernes situation.

Bodil

Udfordringen lancerer ny hjemmeside med tros-udfordringer for unge

Udf.nu samler stof af interesse for unge fra Udfordringen og andre kilder på en speciel hjemmeside, som har kaldes udf.nu – en forkortelse af Udfordringen.

Det er svært at appellere både til unge og ældre i det samme medie. Derfor deler vi nu Udfordringen op i to hjemmesider.

Den store hjemmeside er fortsat **udfordringen.dk**. Den indeholder alt stof fra Udfordringens trykte udgave – og den rækker næsten tyve år tilbage med over 25.000 artikler om kristne emner og interviews med mennesker, der har oplevet noget med Gud.

Men nu får ungdoms-stoffet sin egen hjemmeside. Vi har kaldt den **udf.nu** som en forkortelse af Udfordringen.

Gratis for unge

Her vil alt det stof, som specielt henvender sig til unge, blive lagt gratis ud. Mens man fortsat skal betale for at læse stoffet på den store hjemmeside - eller have et abonnement på papiravisen.

Udover stof fra Udfordringen, er det meningen at lægge andet godt stof ind fra udlandet, samt stof fra danske efterskoler.

Det bliver også muligt at målrette annoncer til unge ved at placere dem på den nye ungdomsside, som vi håber bliver et fælles mødested for alle unge.

Fri debat

I modsætning til den store hjemmeside, vil læserne på Udf.nu kunne kommentere artiklerne. Vi håber, det giver noget konstruktiv debat blandt unge.

Der bliver også video-indslag og måske musik - men det er endnu ikke helt klart.

Målet med det hele er at styrke unge kristne i deres tro og liv. Og at hjælpe andre til at opdage alt det positive, der følger med troen på Jesus!

Fortæl derfor andre om hjemmesiden udf.nu. Link til den!

Og skriv gerne idéer til hjemmesiden på mail@udf.nu.

Redaktionen.



Luise og Verner fandt hinanden via Udfordringen

En overskrift i Udfordringen til Allehelgen 2020 har en helt særlig betydning for Verner og Luise. Den førte nemlig til, at enkemanden og den dobbelte enke fandt sammen fra hver sin ende af landet...

Af Bodil Lanting

– Det var Udfordringen, der førte os sammen, sagde et par glade mennesker, der kiggede forbi på Udfordringen den 12. februar.

– Det her er så min nye kæreste, Luise, fortsatte Verner B. Andersen. "Vi har mødt hinanden på grund af en overskrift i Udfordringen!"

Det fik redaktionen til at spidse øren, for hvad var der sket?

De to nyforelskede har hver sin gribende livshistorie om tab og tro. Men begge dele hører med til historien om, hvordan de mødte hinanden i slutningen af 2020.

Grethe fik Alzheimers

– Jeg er en krigsmodel fra ´43, fortæller Verner.

Han har været selvstændig tekstilfabrikant i Herning siden soldatertiden og var gift med sin Grethe i 55 år. De to boede i Silkeborg og var begge aktive i Dansk Oase, indtil Grethe måtte flytte på plejehjem.

Da Grethe døde efter 6 år med Alzheimers i januar 2020, efterlod hun sig foruden Verner også 5 børn, 18 børnebørn og 7 oldebørn.

Overskriften ramte plet

– Det var et strengt år. Jeg bad Gud give mig en ny medhjælp, for alt var blevet så tomt.

Sådan følte jeg det ikke mindst til Allehelgen, hvor overskriften over prædikenen i Udfordringen blev en stærk påmindelse til mig:

"Husk glæden ved at være kristen," siger Verner.

Ugen efter, søndag den 8. november, kunne Udfordringen så bringe en klumme med samme overskrift. Det var Verner, som reflekterede over netop det med glæden midt i sorgen. Om Gud, som kender smerten og sorgen og gerne vil genskabe glæden, som det står i Holger Lissners salme "Du fylder mig med glæde".

– Den sang beskriver et helt livsforløb, forklarer Verner. Han tilføjer, at han synger den i badet hver morgen – men han har jo også fået en ny glæde at synge om på det sidste.

Det viste sig nemlig, at overskriften endnu engang ramte en læser. Denne gang ramte ordene Luise, som boede alene i Muleby på Bornholm, efter at hun nogle år tidligere var blevet enke for anden gang.

Gift og enke to gange

– Jeg skrev til Verner helt uden bagtanker, forsikrer Luise, før hun fortæller sin historie.

– Jeg blev født i 1954 i Karlstrup ved Roskilde. Jeg har arbejdet på et bosted for hjerneskadede og på et demensafsnit. Min første mand døde på min 50 års fødselsdag, efter at vi havde været gift i 21 år, fortæller hun.

Herefter var Luise alene i flere år. Men så en dag ringede hendes veninde:

– Jeg sidder her og snakker med din mand nr. 2, sagde hun.



Husk glæden ved at være kristen

Overskriften til ugens prædiken i Udfordringen i sidste uge (1. nov.) ramte mig lige ind i hjertet, sådan en grå novemberdag.

Dette budskab: "Glæden ved at være kristen" på en allehelgenssøndag var lige til mig, der hvor jeg sad og græd over mit liv. Efter at Gud havde taget min elskede hustru, gennem 55 år, Grethe hjem til sig. Jeg sad der alene og syntes, det var så synd for mig. Da fik jeg denne hilsen - *Husk glæden ved at være en kristen!*

Når alting vakler omkring mig, på det personlige plan, hvor er da glæden i livet? Det er næsten som et årsregnskab, der må revideres og ses efter i sømmene – hvordan komme videre...?

Her i Holger Lissners fantastiske sang har jeg fundet noget af svaret på... Glæden ved at være en kristen. Den synger jeg for mig selv hver dag, i denne underlige tid.

1. Du fylder mig med glæde - for glæden er fra dig.
Du Gud der helst vil give, for glæden bor i dig.
2. Du løfter op min smerte, så smerten er hos dig,
du Gud der kender sorgen, og deler den med mig.

Verner Andersens klumme kunne læses i Udfordringen den 8. november 2020.



- Udfordringen havde en prædiken til Allehelgen, hvor overskriften var: "Husk glæden ved at være kristen". Den ramte mig lige i hjertet, siger Verner B. Andersen, som ugen efter sendte en klumme med samme overskrift til avisen. Herefter fik han et brev fra en enke på Bornholm - og nu er både Luise og Verner blevet ramt i hjertet på den gode måde.

Luise var skeptisk, men gik med til at møde Mogens, der var en stor, bredskuldret fængselsbetjent. De to var gift i 10 år og havde lige aftalt at købe et landsted i Nexø. Men dagen før købet skulle gå igennem, døde Mogens af et hjertestop.

– Jeg vælger selv at købe hus på Bornholm, da jeg mener, at man skal lave en tragedie om til noget brugbart, siger Luise. På Bornholm fik hun et nyt netværk, blandt andet gennem pinsekirken i Rønne.

Og her boede hun stadig, da hun læste Verners klumme i Udfordringen og sendte et brev til ham i november 2020.

Besøg i Jylland

Verner blev meget glad for brevet fra den ukendte enke på Bornholm. Hans præst fra Borgerkirken i Silkeborg havde nemlig rådet enkemanden: "Find én, som har prøvet noget ligesom dig".

Verner forsøgte derfor at kontakte Luise, men det tog sin tid, før det lykkedes. Det krævede også lidt overtalelse at få hende til at komme på besøg i Jylland, mens alt blev lukket ned til jul på grund af corona.

– Jeg siger ja tak til invitationen og tager afsted uden at kende manden. Jeg skal lige sige, at der var mange sommerfugle i maven, fortæller Luise.

Men selv om hun befandt sig godt i Verners selskab, var hun dog endnu ikke klar til at rykke teltpælene op.

– Jeg kan ikke slippe Bornholm, sagde hun til Verner i juleferien.

Verner blev ked af det, for han var blevet rigtig glad for Luise, så han lagde sin situation frem for Gud.

– Gud sagde: 'Slip hende fri,' fortæller Verner.

Herefter gik der nogle uger. Så kom Luise tilbage til Verner i Silkeborg i starten af 2021.

Friede og fik ja!

– Jeg var nede på knæ og friede til hende den 4. februar. Og hun sagde ja! fortæller Verner glad.

– Det er Guds ufattelige gave. Hun er også allerede ved at indrette huset, siger han og tilføjer: Jeg vil også sige tak til Udfordringen!

– Nu er vi gode kærester som Verner siger, fastslår Luise og tilføjer, at hun har holdt Udfordringen gennem 40 år.

Hvordan har du det nu med Jylland, Luise?

– Jeg har aldrig rigtig rejst nogen steder. Men nu har jeg mod på at flytte hertil og lære Jylland at kende, siger Luise.

Hun skal nu have solgt både sin kolonihave og huset på Bornholm. Men hun har ingen børn. Det får hun så til gengæld nu, når hun gifter sig med Verner.

Hvornår skal I giftes?

– Det ved vi ikke endnu. Det er jo usikkert, også på grund af coronaen og det juridiske.

Verner har dog allerede taget kontakt til en advokat for at få hjælp med bodelingen, før bryllupsklokkerne ringer.

– Vi vil ikke leve "på polsk", fastslår han.

Bodil Jørgensen om tro

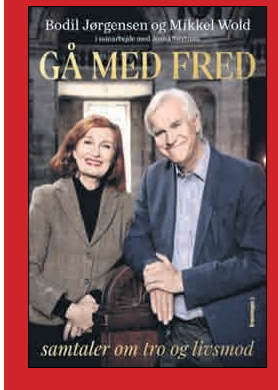

I samtale med Mikkel Wold og Joan Øhrstrøm

Om livet og døden.
Om Gud i mørket.
Om tro og livsmod.
Om at være søgende.
Om at være troende...

310 sider - kr. 299,95

Køb den på Hosianna.dk / 74562202

KLUMME

Udlændinge-debatten er ikke sort/hvid

Det må nogle gange være nemt at have holdninger ude på fløjene. Enten er indvandring intet problem, fordi muslimske kvinder tager en uddannelse, eller også er indvandring en ren undergravelse af vores land, fordi der er indvandrere i fængslerne.

Den sort/hvide-tankegang er simpel, og måske er det forklaringen på, at den tit tager overskrifterne. Den er bare også farlig.

Hvis vi ikke tager integrationsudfordringerne i Danmark alvorligt, så svigter vi de kvinder, som udsættes for negativ social kontrol, vi svigter dem, som ikke kan konvertere frit, og vi svigter de danske, kristne værdier, som vi kæmper for, hvis vi udviser tolerance overfor ufrihed og undertrykkelse.

Omvendt risikerer vi at miste vores danske, kristne værdier, hvis vi alene ser problemerne. Hvis vi tror, at alle muslimer er udemokratiske, så diskriminerer vi vores grundlovssikrede trosfrihed. Hvis vi laver særlige love for mennesker i udsatte boligområder, så diskriminerer vi på bopæl og bryder med det danske princip om lighed for loven. Og hvis vi taler ned til alle med efternavne, der ikke slutter på -sen, så undergraver vi integrationen.

Paradigmeskiftet, anført af yderste højre, er det farligste for integrationen nogensinde. Vi kan ikke på samme tid sige, at alle uden danske bedsteforældre skal forlade landet OG stille krav om, at de integrerer sig i samfundet. Enten er man velkommen eller også er man ikke.

Nuancer er svært. Og vigtigt. Vi skal sige tydeligt fra overfor muslimske fædre, som tvinger deres døtre til at bære tørklæde. Og vi skal samtidig respektere muslimske kvinder, som frivilligt tager tørklæde på. "Jamen, hvordan ved man hvem, der er hvem?" Nogle gange er svaret heldigvis åbenlyst: Spørg! Hvis vi taler mere med hinanden end om hinanden, også i udlændingedebatten, så kan vi finde nuancerne og for alvor se, at vi alle er forskellige mennesker og ikke grupper og kasser.

Kristne, danske værdier er at se de enkelte mennesker. Mennesker har nuancer, det bliver debatten nødt til at kunne rumme.



Af Isabella Arendt
Landsformand for
Kristendemokraterne
- i klumme til medlemmerne

SYNG DE KENDTE BORDVERS
Kraftig papbog med skønne illustrationer og alle de kendte danske bordvers. Til glæde og gavn for hele familien!
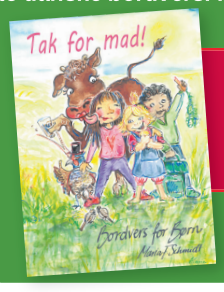

TAK FOR MAD
- BORDVERS FOR BØRN
A4 BOG - 28 SIDER
NU KUN KR. 98,-
Hosianna.dk

Luthersk Missions Højskole:

Bibeldage holdes online i år

Luthersk Missions Højskole i Hillerød laver en online mini-udgave af årets bibeldage.

Tre aftner i marts med bibelundervisning og fællessang – sammen, men hver for sig. På denne måde holder LMH i år en mini-udgave af årets Bibeldage online.



Foto: To af lærerne på LMH, Christian Maymann (tv) og Christian Mogensen forbereder her en online sangtime.

Luthersk Missions Højskole har nemlig aflyst de fysiske Bibeldage i marts, som blev relanceret sidste år.

Men i corona-året 2021 bliver det nu til Bibeldage i miniudgave online den 11. til 13. marts, hver aften klokken 20.00.

Joels Bog, sang og musik

Bibelskolelærer Christian Maymann underviser ud fra Joels Bog, og musiklærer Christian Mogensen vil være vært og desuden sørge for sang og musik både før og efter undervisningen. Så det bliver næsten som en rigtig samling ved Bibeldage på LMH.

"Vi arrangerer Bibeldage hvert år, fordi vi mener, vi har noget at give – og at mennesker har brug for at fordybe sig i Bibelens budskab.

Og i øjeblikket har alle jo bedre tid. Derfor vil vi gerne give mulighed for, at man også i år kan få bibelundervisning fra LMH – bare på en anden måde," siger forstander Henrik Nymann Eriksen.

Kreative mødeformer

LMH opfordrer til, at menigheder og LM-forsamlinger er kreative og eventuelt lokalt arrangerer en eftersamling på zoom eller teams, så der også bliver mulighed for en fælles snak – som om man var til rigtige Bibeldage.

"Vi har lavet online undervisning for vores elever, som ikke har kunnet påbegynde deres "rigtige" LMH-ophold på grund af corona. Vi har fået lidt øvelse i at være online, og erfaringerne både med undervisning og efterfølgende lukkede digitale samlinger for eleverne har været gode.

Derfor vil vi også gerne give et lignende tilbud til dem, der i år ikke kan komme til Bibeldage på LMH," forklarer forstanderen.

Man kan deltage i Bibeldage online både på facebook.dk/lmhdk og youtube.com/lmhfilm.

Bodil

UngSommer udvider fra én til to uger

Mariager Højskole inviterer til sommerkursus i én eller to uger i sommerferien.



Sidste sommer tilbød Mariager Højskole én uges kursus. I år planlægger man to uger med plads til 150 unge per uge. Foto: Ungsommer 2020

Selvom mange ting var aflyst sidste sommer, lykkedes det på Mariager Højskole at afholde UngSommer i juli 2020, hvor 100 unge mødtes kort efter den første nedlukning i Danmark i foråret.

Det var derfor nogle glade og engagerede deltagere, som mødtes for at være sammen, spise, synge, blive inspireret og opleve en festlig uge sammen.

- Kurset overgik alle forventninger, både hos de unge kursister og hos lærerstaben, som ser frem til at gentage succesen. Vi udvider UngSommer til 14 dage, fordi der var stor interesse sidste år - og længslen efter fællesskab og mening er nok ikke blevet mindre i år, siger forstander Leif Petterson og tilføjer:



Leif Petterson er forstander på Mariager Højskole, som til sommer tilbyder to ugers sommerkurser.

- Derfor vil vi tilbyde så mange unge som muligt et godt alternativ til aflyste sommercamps, festivaler og usikre udlandsrejser, og vi gør plads til 150 unge per uge.

Man kan vælge at være med i begge uger, eller bare én af ugerne, og priserne er sat lavt, så alle forhåbentlig har mulighed for at være med.

Ungsommer kommer ligesom sidst år til at byde på mange forskellige aktivitetet, bl.a. sejlads, sport, kreative fag, brætspil og ungdomsgudstjenester, undervisningsseminarer, lovsang med eget lovsangsband, gæstetalere og meget andet, som i øjeblikket er i støbeskeen hos arrangørerne.

Læs mere og tilmeld dig på Facebook@mariagerHojskole eller mariagerhojskole.dk

Lisbeth

Fakta:

- UngSommer erstatter MERGE i år, som plejer at køre sammen med Mosaik Sommercamp.
- Uge 1: mandag d. 28. juni – søndag d. 4. juli.
- Uge 2: mandag d. 5. juli – søndag d. 11. juli.
- Kurset er åbent for alle som er fyldt 17,5 år.
- Pris: 1300,- pr uge.

Festdag på plejehjemmet:

Her fjernes stopskiltet fra døren ind til Solbakken

Nu kan beboerne på Solbakken i Randers endelig få besøg igen.

Af Bodil Lanting

- Det er nu igen tilladt at besøge beboere på plejehjemmet, oplyser centerleder Claus Mester.

De besøgende skal naturligvis stadig overholde de almindelige regler om hygiejne og værnemidler etc. Foreløbig er det kun tilladt for de besøgende at opholde sig i beboernes hjem, og altså ikke på de indendørs fællesområder.

Hverdagen med corona

- Vi havde et corona-udbrud i november, hvor ca. 15 medarbejdere og 13 beboere var smittede. Der var også to dødsfald i forbindelse med corona.

Men nu er vi færdigvaccinerede. Vi startede nytårsaften og blev færdige med vaccinationerne sidst i januar. Når vi kunne genåbne plejehjemmet den 16. februar, skyldes det dels lav smitte, og dels mange vaccinerede i kommunen, forklarer centerlederen.

Under nedlukningen har Solbakken hverken kunnet gennemføre de daglige andagter eller den udvidede andagt fredag aften, som normalt er indledning til adventisternes sabbat. I stedet har man valgt at holde sang på gangen - med passende afstand - tre gange i ugen.

Men nu vender hverdagen så småt tilbage.

Fælles påskefrokost?

- Vi håber at kunne åbne yderligere op, så vi kan holde påskefrokost torsdag 8. april for beboere og pårørende.

I marts glæder vi os også til at åbne op for andagterne fredag aften. Men foreløbig vil vi glæde os til at byde alle besøgende velkommen tilbage på Solbakken, slutter Claus Mester.



- Vi har virkelig glædet os til at kunne annoncere, at besøgsrestriktionerne er ophævet, fortæller centerleder Claus Mester, som her piller forbudsskiltet ned fra indgangsdøren til plejehjemmet Solbakken.

Adventisternes plejehjem

Solbakken er et plejehjem tilknyttet Adventistkirken. Det betyder, at man kan deltage i en morgenandagt i dagligstuen hver formiddag.

Hver tirsdag eftermiddag får hjemmet desuden besøg af en præst fra Adventistkirken, som holder en andagt.

I perioden fra september til maj er der også tilbud om fredagshygge i dagligstuen, som frivillige fra Adventkirken står for. Det kan fx. være lysbilleder, film, en bibelsk historie, musik/sangprogram eller rejsefortællinger.



250 par deltog den første aften med "vitaminer til ægteskabet".

Stor interesse for par-kursus

Der er overvældende interesse for et online ægteskabskursus, som familiekonsulenterne i Luthersk Mission og Indre Mission lancerede den 3. februar.

Den første af syv online kursusaftener deltog 250 par, skriver LM's avis Tro og Mission.

- Vi blev blæst omkuld af den store interesse, fortæller LM's familiekonsulent Kristian Andersen. Han fortæller, at der blandt deltagerne også var flere par, som ikke har tilknytning til kirke og kristendom. Den gode tilslutning skyldes uden tvivl nedlukningen, som giver folk mulighed for at sætte syv aftener af til et par-kursus.

- I tiden før corona med rigtig mange aktiviteter kunne det være svært for mange at prioritere syv aftener. Men nu er anledningen der, siger familiekonsulenten. Samtidig har kurset nok også ramt et særligt behov i denne tid, hvor mange bliver presset med hjemmeskole og hjemmearbejde, så lunten bliver kort, vurderer Kristian Andersen.

Bodil



Konkurrence: Forlag efterlyser naturfotos til Bibelkalender

Forlaget Lohse har i mange år udgivet Bibelkalenderen med motiver fra Danmark til hver måned i året. Nu efterlyser forlaget naturbilleder fra Danmark til Bibelkalenderen for 2022.

Forlagsgruppen Lohse udtrækker en vinder blandt de tilsendte naturfotos, der skal være fremme senest den 10. i den efterfølgende måned. Vinderen får et gavekort til forlaget samt et eksemplar af kalenderen for 2022.

Bibelkalenderen, der kan hænge på væggen, indeholder et bibelvers til hver dag.

Bodil

Bibelskole-koncept ændres i 2021

Promissio og Børkop Højskole har opgivet dette års GDT-kursus med studieophold i Etiopien.

***Global Discipleship Training,* et bibelskoleophold, der foregår i både Børkop og Etiopien, bliver på grund af corona-situationen i år afløst af "Ethiopian Discipleship Training".**

Det skriver missionsselskabet Promissio i bladet fra februar 2021.

Til gengæld kan Promissio oplyse, at ressourcecenteret Mana Galataa i Robe, Etiopien, nu står klar til at modtage EDT-kursisterne.



Det første hold på Global Discipleship Training rejste til Etiopien i 2019. Der holdes igen GDT-kursus fra jan-juni 2022. Foto: GDT/galleri

Det store ressourcecenter, hvis navn betyder "Takkens Hus", rummer 800 kvadratmeter fordelt på tre bygninger. Der er en missionærbolig, hvor det danske missionærpar Lotte og Bjarne Carlsen bor, foruden to undervisningslokaler og ti værelser hver med plads til to overnattende gæster, samt fællesfaciliteter.

Muslimsk område

Missionærerne håber, at både danske og etiopiske kristne vil få mere at takke Gud for gennem undervisning og fællesskab på centeret. Men det handler også om at komme længere ud med evangeliet.

- Vi ønsker at støtte kirken i dette stærkt muslimske område bedst muligt, så den kan blive endnu bedre til at række evangeliet til de mange, som endnu ikke har hørt det. Det er derfor, vi er her, og det er også derfor, vi har brugt så meget tid og energi på at få bygget Mana Galataa, siger Bjarne Carlsen.

Generalsekretæren i Promissio, Frede Ruby Østergård, oplyser, at der stadig mangler penge til byggeriet. De øremærkede bidrag til Mana Galataa er nemlig bagud med 900.000 kr. i forhold til budgettet.

Bodil



LEDERARTIKEL

Konspirations-teorier fører os let på afveje

Fem pinseledere fra de nordiske lande har på et fælles møde besluttet at udtale sig imod konspirationsteorier. (Side 11) Og det er der god grund til.

Vi modtager sikkert alle nogle facebook-opslag og sms-beskeder med påstande om konspirationer. Det meste af det bygger på frygt og bekymring.

Det betyder ikke, at der ikke kan findes sammensværgelser (konspirationer), hvor nogle har skumle planer. Der har altid været nogen, som ønskede at overtage verdensherredømmet. Og det er ikke altid, de spiller med åbne kort.

Men det, vi skal undgå, er at forestille os mere, end der er belæg og bevis for. For i tankerne kan der ske mange kortslutninger. Og så er det, at frygten tager overhånd.

Og det kan lige så godt ramme meget intelligente mennesker, for tankerne kan gå amok. Men bøn kan hjælpe.

Så det godt nok at advare imod at tro på alle mulige påstande, som formentlig slet ikke er rigtige.

Desværre blander de gode pinseledere også kritik af *profetier* ind i deres udtalelse, som om det var fra samme skuffe. Men her må vi virkelig skelne. Ellers risikerer vi at kaste profetiens store gave ud med badevandet.

Profeti er noget helt andet

En profeti skulle gerne være et inspireret ord fra Gud.

Selv om nogle få profeter åbenbart har taget fejl, når det gælder fx Trumps genvalg, så betyder det ikke, at alt, hvad profeter udtaler, bare er noget sludder.

Faktisk advares vi i Bibelen imod at "ringeagte profetisk tale". (1. Thes. 5, 20).

Gud taler faktisk gennem profeter – også i dag. Og 1.Kor 14,3 siger, at *"de, der taler profetisk, giver styrke, hjælp og trøst til dem, der hører det"*. Det er også min egen oplevelse, når jeg har hørt eller læst en profeti. Det styrker.

Men vi kristne skal i al kærlighed **bedømme**, om det er et ord fra Gud. Eller om det fx bare er ***et velment ord***, som bygger på **ønske**-tænkning.

Og en påstået profetisk ord kan også bygge på personens egen **frygts**-tænkning.

Så det gælder om at undgå, at vores følelser - det psykiske, sjælelige - får indflydelse på det åndelige.

Kom ikke ud på et sidespor

Forleden kom der pludselig ti personer ind i Udfordringens café. Da ingen af de ti gæster heller havde mundbind på, var jeg nødt til høfligt at bede dem om at gå ud af butikken igen, så vi kunne overholde reglerne.

Det viste sig nu, at det var en slags *demonstration* imod regeringens skrappe indskrænkninger af vores frihed.

De ønskede at fastslå deres grundlovssikrede rettigheder.

Selv om jeg sagtens kunne være enig i en del af deres frustrationer, viste det sig, at de troede på nogle vilde teorier om, at der stod rige og mægtige skurke og organisationer bag det, vi oplever.

Jeg var glad for, at det ikke var en kristen gruppe. For sådanne teorier risikerer alt for let at føre os helt på vildspor, så vi mister jordforbindelsen.

Udover at det skaber frygt og bekymringer, så risikerer vi også, at det distraherer, så vi mister den fred og glæde, som Gud ønsker at give os i troen på Jesus Kristus.

Så lad være med at tro på konspirationsteorier – tro på Jesus – **og ringeagt ikke et profetisk ord.**



Henri Nissen
Ansvarshavende redaktør

UGENS PRÆDIKEN

Af Stig Christensen
Pastor emeritus
Tidligere sognepræst
i Sønderborg

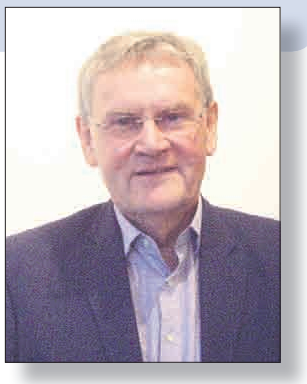

Hvem er Gud – og satan?

Ved Jesu dåb i Jordanfloden åbenbares den dybeste hemmelighed om den levende Gud. Helligånden, Guds Ånd, daler ned over Jesus ligesom en due, Gud Fader taler fra himlene og siger om Jesus: Det er min elskede søn.



Alle kristne oplever det at skulle vælge mellem jordiske fornødenheder og Guds rige. Hvor meget tid bruger du på Guds ord og det kristne fællesskab i forhold til dine verdslige aktiviteter?

Mysteriet åbenbares: Der er én Gud, men han viser sig som Faderen, som Sønnen og som Helligånden.

Når vi som kristne taler om Jesus, så taler vi om Gud, når vi taler om Helligånden, taler vi om Gud, når vi taler om vores Fader i Himlen, så taler vi om Gud.

Sand kristendom står og falder med denne erkendelse og bekendelse. I den kristne liturgi og i trosbekendelserne kommer denne treenighed til stadighed til udtryk, og i de fleste kætterier op igennem kirkehistorien er treenigheden blevet benægtet på den ene eller anden måde.

Efter dåben føres Jesus ud i ørkenen af Helligånden for at blive fristet, prøvet, af satan. Jesus skal prøves, fordi Gud i ham har iført sig menneskeskikkelse. Han er den Menneskesøn, som Daniel i femhundrede-tallet før Kristus profeterede om ville komme. Gud er i Jesus fuldt og helt et menneske, som vi andre, dog med den afgørende forskel, at han er uden synd.

Jesus har ingen synd i sig, men til gengæld påtager han sig al verdens synd, hvilket medfører Guds straf på korset.

Satan afsløres

Efter 40 dages faste kommer djævelen til Jesus for at friste ham.

Jesus bliver fristet med det daglige brød. Det er intet galt med det daglige brød, som vi bl.a. beder om i Fadervor, men problemet er, hvilken vægt vi tillægger alle de daglige fornødenheder, som vi alle i større eller mindre udstrækning har brug for.

Denne fristelse kommer til enhver troende kristen. Her står vi i samme valg som Jesus. Hvad er vigtigst i vort liv, alle de jordiske fornødenheder eller Guds rige og Guds ord?

Hvis du er i tvivl, kære læser, så skriv i din dagbog indtil påske, hvor meget tid du bruger på dit åndelige liv, Guds ord og det kristne fællesskab, i forhold til alle de verdslige aktiviteter i løbet af døgnets 24 timer.

Du kender nok Jesu hjertesuk i Gethsemane have: Så kunne I da ikke våge blot en time sammen med mig? Våg, og bed om ikke at falde i fristelse. Ånden er rede, men kødet er skrøbeligt. -

Satans vigtigste mål er at holde mennesker borte fra troen på Jesus Kristus. Hvis det ikke lykkes, vil han til enhver tid forsøge at pille troen fra den troende, og her bruger han altid samme lokkemidler, verdslighed, pral og hæder, penge, ære og magt.

Vi kan kun stå distancen ved at gøre som Jesus, holde os til hvert ord, der udgår af Guds mund og ved at tilbede Gud og tjene ham alene.

Verdensfyrsten

Jesus kalder satan for denne verdens fyrste, hvilket vil sige, at han har stor magt.

Der er mange troende kristne, der ikke tager satan alvorligt, hvilket medfører megen forvirring og mange anfægtelser.

Jesus siger klart om satan, at han er en løgner, ja, løgnens fader, han er en morder, han kommer kun for at stjæle, slagte og ødelægge.

Hvis vi husker disse afgørende karakteristika om satan, så vil vi ofte se hans indirekte optræden i verden og også jævnligt selv opleve hans fristelser. Satan skaber frygt, og han anklager os både dag og nat.

Vores tankeverden og vores følelsesliv er gang på gang valplads for satans anklager.

satan med småt

Normalt er det en god huskeregel at skrive satan, djævelen, slangen, dragen med småt, for Herren er Jesus Kristus, og når hans navn og hans ord nævnes, så må satan vige.

Vi skal gøre som apostlen Peter siger: Vær årvågne og på vagt! Jeres modstander, djævelen, går omkring som en brølende løve og leder efter nogen at sluge; stå ham imod, faste i troen.

Søndagens tekst: Matt 4,1-11

Fristelsen i ørkenen

[1]Derefter førte Helligånden Jesus ud til et øde sted, for at Djævelen kunne friste ham. [2]Der gik 40 dage, hvor Jesus ikke spiste noget, og han blev meget sulten. [3]Da kom Fristeren til ham og sagde: „Hvis du virkelig er Guds Søn, hvorfor siger du så ikke til de sten dér, at de skal blive til brød?"

[4]Jesus svarede: „Der står skrevet: ‚Et menneske lever ikke af brød alene, men af hvert ord, som Gud taler.'"

[5]Så førte Djævelen ham ind til Jerusalem og op på det højeste hjørne af tempelmuren. [6]„Hvis du virkelig er Guds Søn," sagde han, „så kast dig ud herfra! Der står jo skrevet: ‚Han befaler sine engle at passe på dig. De skal bære dig på hænder, så du ikke støder din fod på nogen sten.'"

[7]Jesus svarede: „Der står også skrevet: ‚Du må ikke provokere Herren, din Gud.'"

[8]Så tog Djævelen ham med op på toppen af et højt bjerg og viste ham alle verdens lande og al deres herlighed. [9]„Alt det vil jeg give dig," sagde han, „hvis du falder på knæ og tilbeder mig."

[10]Jesus svarede: „Forsvind Satan! Der står jo skrevet: Det er Herren din Gud, du skal tilbede, og ham alene du skal tjene."

[11]Så forlod Djævelen ham, og nogle engle kom og sørgede for mad til ham.

Teksten er fra Bibelen på Hverdagsdansk.

Af Simon Jacobsen

Tidl. leder GOD-tv i Norden
Forsker i pinsekirkernes historie

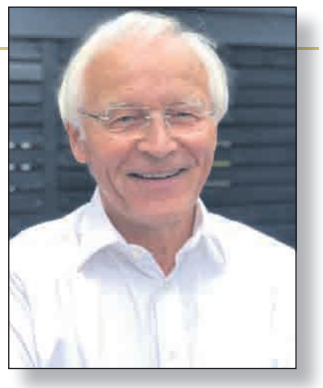

Pinseforkyndelse i Vestjylland og Thy

De første årtier af 1900-tallet gik en vækkelse over Danmark, og nye pinsemenigheder opstod. Simon Jacobsen fortæller her fra sin forskning om Vestjylland, og Thy. Serien slutter hermed.

Simon Jacobsen har tidligere gennemgået, hvordan pinsevækkelsen kom til Sønderjylland. Denne gang handler det om Sydvestjylland, hvor der opstod vækkelse på en fabrik i Ølgod, samt om Vestjylland og Thy.

Zion i Ølgod

Pinsemenigheden i Ølgod kan spores tilbage til først i 1920'erne.

Pinsemenigheden Zion blev dannet og fik til huse på Linde Allé.

En af pinsepionererne i Ølgod var Paul Paulsen, som ejede gadekostefabrikken og rørvævsfabrikken i Ølgod.

I efteråret 1918 annoncerede han efter et stueorgel, der sikkert skulle bruges til pinsemøderne.

I dag hedder menigheden Ølgod Menigheds Center.

1000 tilhørere i Esbjerg

1923 – Esbjerg Pinsemenighed, Danmarksgade 23 i Esbjerg.

Sygeplejersken og evangelisten Frederikke Thomsen virkede også i Esbjerg med friluftsmøder og talte i forskellige sammenhænge. Om det var hende, der var med til at danne en menighed sidst i 1910, vides ikke.

Der blev annonceret med evangeliske møder 1. og 2. pinsedag i maj 1918, hvor Frederikke Thomsen talte i Afholdshotellets sal i Torvegade.

Onsdag den 22. maj 1918 talte hun i Paladshotellets store sal til ca. 1000 tilhørere. Hun talte også på et evangelisk møde i Borgergade 60 søndag den 4. maj 1919. I april 1920 talte hun i både Paladshotellets store sal og i I.O.G.T.s sal i Norgesgade.

Debat mellem tungetalere og bolschevister

Frederikke Thomsen involverede sig i dagens debat og deltog i Esbjerg Socialdemokratiske Ungdomsforenings ekstraordinære generalforsamling den 5. maj 1920; aftenen afsluttedes med en diskussion om tungetalerne og bolschevismen.

Pinsemenigheden i Esbjerg havde møder fra først i 1920'erne hos bagermester Ole Nielsen og hans hustru, Magdalene Nielsen, i Danmarksgade 23.

Menigheden blev omtalt i Evangeliebladet i januar 1923. Den 15. marts 1927 blev pinsemenigheden en apostolsk menighed med Ole Nielsen som leder.

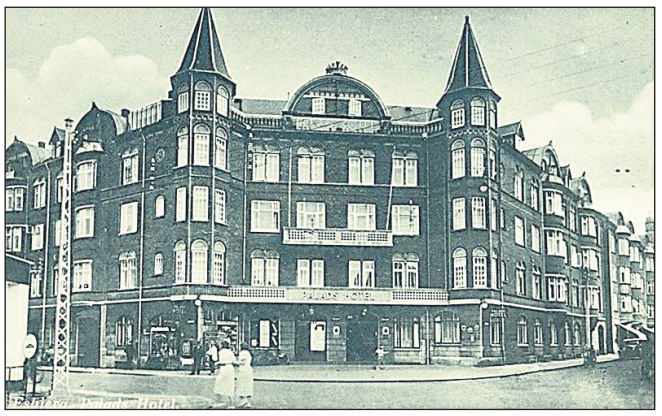

Nogle af de første pinsemøder blev holdt i Paladshotellets store sal i Esbjerg i 1918, hvor Frederikke talte til 1000 deltagere.



Landsbyen Krik, hvor Afholdshjemmet lå ud mod Limfjorden *Foto: Lokalhistorisk Arkiv for Thisted Kommune*



Ølgod Rørvævsfabrik, hvor der var vækkelse blandt medarbejderne.



Langhøje Dover Plantage, hvor Frederikke Thomsen prædikede.
Foto: Lokalhistorisk Arkiv for Thisted Kommune



Den meget aktive evangelist Frederikke Thomsen talte bl.a. på Thisted Afholdshjem. *Foto: Lokalhistorisk Arkiv for Thisted Kommune*



To unge evangelister holdt offentlige møder bl.a. på Bovbjerg Badehotel og på afholdshjemmet. Men løgnagtige avisskriverier om, at evangelisterne satte folk i ekstase, førte til, at både badehotellet og afholdshjemmet stoppede med at leje lokaler ud til pinseprædikanterne.

Pinsen i Thy

Frederikke Thomsens prædiketur rundt om i Thy 1916.

Søndag den 25. juni 1916 talte Frederikke Thomsen i et pinsemissionsmøde på Vestervig Afholdshjem.

Turen gik videre til Dover Plantage ved Langhøjene syd for Hurup, hvor hun prædikede tirsdag den 4., torsdag den 6. og søndag den 9. juli. Lørdag den 8. og søndag den 9. havde hun også møde hos slagter Buuskjær i Dover.

Krik og Thisted

Den lille landsby Krik ved Agger fik besøg af Frederikke Thomsen søndag den 16. og onsdag den 19. hvor hun talte på Krik Afholdshjem.

Tirsdag den 25. talte hun så i Thisted Afholdshjems lille Sal. Jeg har ikke fundet flere avisomtaler, men hun har helt sikkert også prædiket rundt om i Thy de øvrige dage.

Lemvig – Ferring – Bovbjerg – Ringkøbing

Først i juni 1918 havde to unge pinsevangelister en uges møder på Bovbjerg Badehotel og afholdshjem. Den ene var fra Ferring og den anden var sikkert Frederikke Thomsen. Prædikanterne oplevede en del modstand; en af modstanderne gik så langt, at han bad kommunalbestyrelsen om at udvise dem af sognet. Aviserne skrev, at evangelisternes optræden satte folk i ekstase. Både badehotellet og afholdshjemmet ville heller ikke længere leje deres lokaler ud til evangelisterne.

I påsken 1919 blev fire døbt i Ferring Sø, og aviserne skrev, at en del beboere fra egnen omkring Bovbjerg og Ferring var gået over til pinsemissionen. Evangelisterne virkede også i Lemvig og Ringkøbing.

Holstebro

Evangelisterne, der virkede i Bovbjerg, forsøgte også at arrangere møder i Holstebro i juni 1918, men blev forbudt at tale på offentlige pladser; ingen ville leje dem lokaler, og aviserne ønskede ikke at optage annoncer.

2.000 pinsevenner i Danmark 1924

Ifølge Evangelii Härold var der var ca. 2.000 pinsevenner i Danmark i begyndelsen af 1924. De fleste tilsluttede sig Apostolsk Kirke, og kun nogle få hundreder forblev pinsevenner. Men senere voksede pinsekirkerne igen.

Den Store Vækkelse



Simon Jacobsen beskriver i dette værk den frikirke-vækkelse, der i begyndelsen af 1900-tallet startede i vestkystbyen Løkken. Den bredte sig til især Nordjylland og grundlagde flere af de nuværende menigheder.

293 sider, indbundet

Hosianna.dk
Udfordringens bøger & musik
7356 1500 - 7456 2202

Fra SYGDOM til SUNDHED



Du er velkommen til at skrive og stille mig spørgsmål. Der bliver bedt for alle brevemner. Ønskes en salvedug tilsendt, medsend da venligst adresseret og frankeret svarkuvert: Brug quickbrev 29 kr. for levering næste hverdag (skal markeres med Q og afleveres på postkontoret) eller alm. post 10 kr. (levering inden for 5 hverdage).

Orla Lindskov Christensen, Anne Maries Vej 16, 9000 Aalborg - Orla@udfordringen.dk

BREV:

Mobning har gjort mig frygtsom og selvoptaget

Kære Orla Lindskov

Jeg lever med angsten for de farer, der lurer på mig hver dag.

Jeg synes næsten, det er for farligt at leve, for hvad kan man ikke blive udsat for?

Da jeg var ung pige, syntes jeg, at mit liv rummede så megen fare, fordi jeg ikke var særlig køn.

I skolen var jeg derfor i fare for at blive mobbet næsten hver eneste dag på grund af mit udseende. Sådan var mit liv i barndom og tidlig ungdom.

Faren for mobning pinte mig i hvert fald hver eneste dag i Folkeskolen.

På grund af mobning kom jeg dengang til at lide voldsomt af mindreværd og tvangs-forestillinger om mit udseende. Mindreværd lider jeg stadig under.

Det mærkelige var, at de kønneste piger i klassen, de, som var de mest vellidte både af lærerne og af de andre kammerater, det var dem, der var allerværst mod mig. Jeg er nu heldigvis lykkelig gift med en mand, der siger, at jeg er køn og ser godt ud. Jeg har også selv en datter på 14. Hun bliver heldigvis ikke mobbet.

Hver dag har sine farer. Jeg har for nogle måneder siden været igennem et sygdomsforløb med Covid-19.

Jeg blev testet positiv og skulle holde mig hjemme. Jeg fik stort set alle symptomerne. Men synes selv, at jeg kom forholdsvist nemt igennem det.

Men nu er jeg så tilbage til det med de farer, der lurer på mig.

Jeg tænker lige nu meget på faren for at blive alvorlig syg eller at få Covid-19 igen. Eller på at få en anden alvorlig sygdom, man kan dø af.

Men der er altså også en anden fare, der truer mig. Det siger min mand. Det er faren for at kredse for meget om mig selv og for at blive selvoptaget. Det er blevet slemt, efter at jeg fik Covid-19.

En psykolog har tidligere sagt til mig, at børn, der er blevet mobbet, ofte som voksne bliver meget optaget af sig selv.

Min mand, som ellers aldrig kritiserer mig, er nu begyndt at sige, at jeg kører for meget i ring om mig selv.

Jeg er kristen. Det er min mand også.

Undskyld, jeg glemte det, men jeg spiller damefodbold. Nu ser jeg så også en fare for at blive skadet. Jeg overvejer derfor at stoppe med damerne og med fodbold.

Sådan tænkte jeg ikke før.

For at blive i fodbold-sproget: - Orla Lindskov, hvordan synes du, jeg skal tackle min situation?

Venlig hilsen fra
Kvinden i fare



- Jeg er bange for at få en alvorlig sygdom. Jeg overvejer også at stoppe med at spille fodbold, for der ser jeg også en fare for at blive skadet, skriver Kvinden i fare.

SVAR:

Lad Jesus tackle dit mindreværd og din frygt

Kære kvinde i fare

Der er mange børn, som langt op i voksen-årene lider under sen-følgerne af, at de blev mobbet i skolen.

Mærkeligt nok var det din klasses kønneste piger, der var de værste mod dig. Men noget lignende er set før: - Skønhed og godhed følges ikke altid ad.

Kønne, unge pigers psyke og sjæl kan tage skade af at blive beundret for meget. Kønne, unge piger kan blive så overmodige og egoistiske, at de bliver ondskabsfulde. For megen medvind kan være farligt.

Mindreværdsfølelsen

På grund af mobning kom du til at tro, at du ikke er særlig køn. Heldigvis mener din mand noget andet.

På grund af mobning fik du også den triste følelse af mindreværd, som du stadig lider under.

Ofte kan mindreværds-følelsen sætte sig i psyken og blive kronisk.

Mindreværds-følelsen kan give angst og også give en overdreven fornemmelse af, at livet er farligt. Det lider du under.

Du ser farer alle steder. Det skal så nu også gå ud over din dame-fodbold.

Vil du her høre mit råd?:

Hold fast i dame-fodbolden. Man har nemlig set en tendens til, at mobnings-ofre isolerer sig fra andre og bliver ensomme.

Med hensyn til faren for at blive syg: - Der er for alle en ekstra fare for at blive syg lige nu. Men den fare rammer nok dig ekstra hårdt på grund af din fortid.



Kun Jesus kan bryde selvets tryllering. Jesus bringer det ind i dit liv, der kan bryde din kredsen om dig selv. Han bringer Helligåndens kraft.

Selvoptagethed

Nu det med din selvoptagethed:

- Enhver sygdom og enhvert traume rummer en fare for selvoptagethed og for at komme til at kredse om sig selv.

Din mand siger nu, at du kører for meget i ring om dig selv. Dette fænomen kaldte Freud for "Jegets beskæftigelse med sig Selv."

Luther var som bekendt en klog mand; klog på mennesker; ikke kun klog på teologi og klassiske sprog.

Luther bruger ofte det udtryk om os mennesker, når han skal skildre synden: - "at vi er indbøjet i os selv."

Et andet sted siger Luther: - "En krum ånd er kødets og Adams ånd, som i alle ting bøjer sig ind i sig selv."

Dermed mener han, at nogle menneskers tanker i perioder beskriver en cirkel.

Det kaldes også: - "ikke at kunne se ud over sin egen næsetip."

Den ind-bøjethed i os selv er ikke god. Den side af os viser sig ofte under sygdom.

Sygdom og traumer kan lede mennesker ind i egoismens og selvets tryllering. Man kan blive fanget.

Kun Jesus kan bryde selvets tryllering. Jesus bringer det ind i dit liv, der kan bryde din kredsen om dig selv. Jesus bringer Helligåndens kraft.

Bed Jesus om Helligåndens kraft. Den kraft er en gave til alle kristne.

For at blive i fodbolds-sproget. - Bed Jesus om at tackle din situation lige nu og også fremover. Den bøn vil jeg bede med på.

Med venlig hilsen
Orla Lindskov

MIN OPLEVELSE:

Kære Orla Lindskov!

Jeg takker vor Herre Jesus for, at han hører bøn og fører alt til det bedste.

Og jeg takker også dig, min ven, at du nu har hjulpet mig flere gange med forbøn under sygdom og med legemlige problemer.

Jeg beder for din velsignelses-rige gerning.

De bedste hilsener
J.

MIN OPLEVELSE:

Kære Orla

Med denne lille hilsen vil jeg gerne af hele mit hjerte sige dig tak for de forbønsmøder, du holder i Valby.

Tak fordi du orker at rejse land og rige rundt for at bede for og velsigne alle os, der kommer med vore små og store behov.

Jeg har ikke tal på alle de gange, Gud gennem dig har velsignet mig på en eller anden måde.

Må Gud rigt velsigne dig.

Kærlig hilsen
Vibeke.



"GAFtyve21"

3-16. juli
Gl. Hobrovej 10B
9550 Mariager

Danmarks største kristne teenagelejr

For dig som har afsluttet 7. klasse og er 14-17 år



VOICES

DARE TO LISTEN ⟷ DARE TO SPEAK



Tilmeld dig på www.g-a-f.dk
Gør det inden 1. april og få GAF T-shirten med gratis

NB: I tilfælde af aflysning grundet Covid-19 refunderes indbetalingen

mariager EFTERSKOLE | GAFtyve21



August opstart søndag — 15 august 2021

+45 9668 2668 — mail@mariagerhojskole.dk

FÅ MEST UD AF RESTEN AF ÅRET

Uanset hvornår Corona blæser forbi i denne omgang kan du være sikker på at **vi åbner Mariager Højskole med det samme. Tilmeld dig i dag**, og få det absolut meste ud af resten af året med **fælleskab, udvikling, forvandling og Danmarksrejser.**

Læs mere på **mariagerhojskole.dk**

mariager HØJSKOLE



Unge bruger masser af tid på de sociale medier, men kristne unge er bedst til at sætte grænser, viser en ny undersøgelse.

Kristne er de bedste til at bruge sociale medier konstruktivt

En undersøgelse foretaget af Barna Group viser, at de teenagere, som læser Bibelen regelmæssigt, er bedst til at forholde sig kritisk til de sociale medier.

Det skriver The Christian Post.

Flertallet af "Generation Z", eller 60% af de unge mellem 13 og 21 år, er enige om, at deres generation bruger for meget tid på de sociale medier. Den nye undersøgelse fra *Barna Group and the Impact 360 Institute* med titlen "Gen Z: Volume 2" bygger på data fra 1.503 amerikanske teenagere i sommeren 2020.

Over halvdelen af respondenterne vurderede, at de ofte havde dårlig samvittighed over at bruge for meget tid på deres skærme, hvad enten det var smartphones, computere eller tablets.

En fjerdedel mente dog, at de selv og deres kammerater brugte "præcis den rigtige mængde tid på skærmene", mens 13 % udtrykte, at deres generations skærmtid ikke havde nogen betydning.

Over halvdelen af respondenterne (53 %), mente, at teknologien fik dem til at udskyde deres lektier eller andre pligter.

Omkring halvdelen af de unge mente, at teknologien ødelægger deres koncentration, mens 36 % vurderede, at den får dem til at føle sig mere uproduktive. 54 % angav, at teknologien fik dem til at føle, at de "spildte en masse tid", og tre ud af 10 mente, at teknologien forkorter deres "attention span", dvs. den mængde tid, man kan koncentrere sig om en opgave, før man bliver distraheret.

Forskellige typer "screenagers"



- Kirkerne må blive bedre til at bruge de sociale medier, for det er vejen frem, mener direktør i Barna Group David Kinnaman.

Barna Groups direktør, David Kinnaman, siger, at teenagere gennemsnitligt bruger 5 timer og 15 minutter om dagen med deres smartphones. Samtidig vil unge voksne typisk bruge deres smartphones over 6 timer om dagen, hvilket betyder, at "de får en utrolig masse input gennem skærmen".

David Kinnaman beskriver Generation Z som den første generation af "screenagers," og tilføjer, at også de unges forældre både er bundet af og præget af de mange timer bag skærmene. Det er et "digitalt Babylon", som præger folk, mener han.

Alligevel har nogle unge mere modstandskraft end andre. Undersøgelsen viser nemlig, at de unge, der læser i Bibelen, er aktive i kirken, og udlever deres tro på Jesus som "ukuelige disciple", er de bedste til at vurdere og bruge de sociale medier.

- Der er en meget interessant sammenhæng mellem det at være en "ukuelig discipel", og hvordan man bruger sin skærmtid, siger David Kinnaman. De ukuelige disciple vil nemlig vurdere deres tekniske udstyr, fastslår han.

"De har et mere positivt livssyn og bedre mentalt og følelsesmæssigt helbred," tilføjer David Kinnaman. "Det, at være en "ukuelig kristen" betyder ikke bare, at man har en stærk tro, men også at man reelt er stærkere på andre områder af livet."

Mange unge bruger de sociale medier på grund af angst, ensomhed og kedsomhed. Men brugen af sociale medier får unge - især teenagepiger og unge kvinder - til at være selvkritiske og føle sig usikre og isolerede.

Barna Group opfordrer alle kristne til at reflektere over brugen af de sociale medier og fx spørge: Hvordan kan jeg bedst blive den, Gud har skabt mig til at være i det virkelige liv?

- Det er vigtigt, at vi kan styre det med skærmtiden og brugen af sociale medier, også i det kirkelige arbejde. Vi må ikke undervurdere "Generation Z", for de er smarte og har fingeren på pulsen. Tag dem seriøst, for især efter pandemien vil vore gamle metoder ikke længere fungere, fastslår David Kinnaman.

Bodil

Fransk minister: Evangeliske kristne er "et stort problem"

Ligesom det sker i Danmark, går kampen mod muslimsk ekstremisme også i Frankrig ud over landets kristne, som frygter tab af ytringsfrihed.

Den franske indenrigsminister, Gérald Darmanin, har vakt opsigt med en udtalelse om, at «evangeliske kristne er et stort problem», skriver hjemmesiden Evangelical Focus.

– Vi kan ikke diskutere med mennesker, som nægter at skrive under på, at republikkens lov går over Guds lov, udtalte Gérald Darmanin til TV-stationen CNews, som er landets næstvigtigste nyhedskanal.

Protester

Ifølge Wikipedia menes 75 procent af Frankrigs befolkning at være døbt i Den katolske kirke. Der er formodentligt kun 2-3 procent protestanter, mens 5-7 procent af indbyggerne menes at være muslimer.

De evangeliske kristne er en lille religiøs minoritet, og deres ledere er nu bekymrede over det, de ser som uretfærdige angreb fra den franske regering.

– De burde ikke kaste en sådan mistanke mod troende, siger Romain Choisnet, som er kommunikationschef for Den Evangeliske Alliance i Frankrig, CNEF.

Alliancen ser med stigende bekymring på det, de opfatter som mistænkeliggørende angreb fra myndighederne, skriver Evangelical Focus.

– Evangeliske kristne respekterer Frankrigs love og dem, som styrer republikken, understreger Romain Choisnet, som protesterer imod, at de evangeliske kirkers trosgrundlag misbruges i argumentationen for en lov, der har til hensigt at standse islamistiske anslag mod samfundet.

"Ikke helt som islamister"

Indenrigsminister Darmanin understreger, at han ikke mener, protestanter er et problem på samme måde som islamistiske terrorister. Men ministerens kritik af ikke-katolikker er bekymrende, mener CNEF.

Frankrig

Frankrig har omkring 67 millioner indbyggere (2020).

Staten er strengt sekulær, og al religionsudøvelse anses som en privatsag. Skolerne er religionsfrie, og staten støtter ikke noget trossamfund.

Det føres ingen offentlig statistik over religiøs tilknytning, men det antages, at mere end 75 % af befolkningen er døbt i Den katolske kirke, selv om langt færre regner sig som katolikker.

2-3 % af befolkningen regnes som protestanter.

Jøder udgør omkring 1 % af befolkningen.

Islam er Frankrigs anden-største religion. Mellem 5 og 7 procent er muslimer.

Resten af befolkningen menes at være agnostikere eller ateister.



Indenrigsminister Gérald Darmanin ser franske evangeliske kristne som "et stort problem". Foto: Jacques Paquier, Wikipedia.



- Kampen mod terror må ikke blive en kamp mod religioner, men mod individer, som fremmer deres synspunkter med vold, siger Hans Aage Gravaas fra Norsk Råd for Misjon og Evangelisering (Norme). Foto: Stein Gudvangen

Frygter stramninger

Præsident Emmanuel Macron fik mange stemmer fra protestanter ved præsidentvalget i 2017. I valgkampen understregede han, at trosfriheden ikke måtte undertrykkes. I CNEF var man dog alligevel bekymret for, at kampen mod islamistisk ekstremisme kunne medføre restriktioner.

Dette blev aktualiseret efter drabet på den franske lærer Samuel Paty i Paris i oktober sidste år. Paty havde vist karikaturer af profeten Muhammed til sin klasse på en videregående skole. Regeringens reaktion var at øge indsatsen mod radikal islam og stramme lovgivningen, som skal sikre respekten for "republikkens principper".

Kristendommen har formet den nation, republikken har arvet, mens islam ønsker at erstatte den.

I januar udtrykte CNEF igen bekymring for, at en stramning vil blive brugt til at begrænse troendes offentlige frihed, uafhængigt af, om de repræsenterer en trussel mod fredelig sameksistens eller ej. CNEF frygter et lovforslag, som vil gøre det vanskeligere at udøve sin tro, og som vil svække princippet om frit at kunne samles til gudstjeneste.

Et element i lovforslaget handler om udenlandsk finansiering af trossamfund. Her har der særlig været opmærksomhed om saudi-arabisk støtte til moskeer i Europa. Den Evangeliske Alliance kræver blandt andet, at en ny lov skal være mest mulig målrettet, så den ikke rammer trossamfund og troende, som ikke udgør nogen trussel mod det franske samfund, underforstået små og mellemstore protestantiske menigheder.

Efter et møde med CNEF nogle dage senere beklagede en af rådgiverne for indenrigsministeren dog dennes udtalelser og kaldte dem "upassende".

Skarpt fransk klima

Hans Aage Gravaas, der er daglig leder for Norsk Råd for Misjon og Evangelisering (Norme), mener, der er betydelig forskel på norske og franske forhold.

– Tonen i den offentlige debat i Frankrig er skarpere end hos os, og det er ikke så sært med terroren som bagtæppe. Den har skabt frygt og vrede i befolkningen. Derfor efterspørges der politisk handlekraft.

Kampen er ikke bare mod politisk, men også religiøs ekstremisme, for når terror udøves i islams navn, er det svært at skelne mellem politik og religion. En af udfordringerne er, at der sættes lighedstegn mellem islam og terror. Så rammer man også flertallet af muslimerne, som er moderate, lovlydige og fredelige, siger han.

Gravaas mener, der også sker en stigmatisering af religion generelt i Frankrig. Dermed rammes også de evangeliske kristne.

– De er jo mennesker med stærke overbevisninger, som ofte udfordrer det sekulære franske samfund, påpeger Gravaas. Men han understreger, at der ikke er hold i påstanden om, at franske protestanter repræsenterer et alvorligt problem.

– De er lovlydige mennesker, som ikke gør andet end at benytte sig af deres tros- og ytringsfrihed, og de skader ingen ved at mene det, de mener, siger Gravaas til Kristelig Pressekontor.

Bekymring for Norge

Også i Norge bliver retorikken omkring troende nu skarpere og mere unuanceret, mener Hans Aage Gravaas. Han nævner flere eksempler, fx at lærerstuderende fra NLA Høgskolen nægtes praktikpladser i nogle Oslo-skoler på grund af NLA's-skolens konservative samlivssyn.

Der er også eksempler på afvisning af kompensation til Ungdom i Oppdrag og Misjonssambandet med den begrundelse, at de er imod homofilt samliv.

– Hovedpointen må være, at kampen mod terror ikke må blive en kamp mod religioner, men mod individer, som fremmer deres synspunkter med vold. Det er som enkeltmennesker, vi står ansvarlige for vore handlinger, ikke som medlemmer af en religiøs gruppe, fastslår Norme-lederen.

KPK/Bodil

Missionær gennem 19 år nægtes genindrejse i Tyrkiet:

Menneskeretsdomstol ind i sag om afvist missionær

Af Bodil Lanting

Alliance Defending Freedom International har bedt Den Europæiske Menneskerettighedsdomstol gå ind i sagen om den canadiske missionær David Byle, som har fået permanent forbud mod at vende tilbage til Tyrkiet.

Det skriver ADF, som i januar sendte en appel til menneskerettighedsdomstolen for at få omstødt et indrejseforbud mod David Byle. Missionæren bor nu sammen med sin familie i Tyskland.

Missionær i Tyrkiet i 19 år

Ifølge ADF har den canadiske missionær og præst været udsat for trusler om deportation fra Tyrkiet siden 2016. På det tidspunkt havde David Byle været missionær i landet gennem 19 år.

Det tyrkiske indenrigsministerium krævede Byle udvist med den begrundelse, at han var en "trussel mod den nationale sikkerhed".

Missionæren er blevet arresteret utallige gange for "missionsaktivitet, forstyrrelse af ro og orden og fornærmelse mod islam", mens han prædikede på gaderne. Han havde dog aldrig forestillet sig, at han skulle blive tvunget til at forlade sit nye hjemland, hvor hans børn er vokset op.

"Jeg har følt et stærkt kald fra Gud til at dele Bibelens sandhed i Tyrkiet, og jeg har omhyggeligt



Andrew Brunson havde været missionær i 23 år, da han blev fængslet på falske anklager og brugt som politisk gidsel.



David Byle blev arresteret i oktober 2018, kun en dag efter frigivelsen pastor Andrew Brunson fra USA.

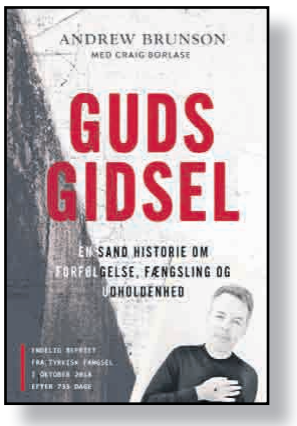

Andrew Brunson har skrevet bogen "Guds gidsel. En sand historie om forfølgelse, fængsling og udholdenhed".

været åben om alle mine religiøse aktiviteter," sagde David Byle til ADF kort før kendelsen blev offentliggjort. "Jeg har fået lov til at gøre dette i alle disse år - ikke med vold, men ved at vidne åbent og ærligt. Det har været svært for myndighederne at fortsætte med at insistere på, at jeg skulle være en trussel mod Tyrkiets nationale sikkerhed," fastslår han.

Fjender af mission

I februar 2017 afgjorde Tyrkiets forfatningsdomstol, at ordren til at udvise Byle skulle ophæves midlertidigt, med mindre indenrigsministeriet kunne bevise, at missionæren var leder eller medlem af en terrororganisation eller på anden vis til fare for den offentlige sikkerhed.

I oktober 2018 blev Byle dog igen arresteret for at true offentlig fred og sikkerhed. Det skete bare en dag efter, at Tyrkiet havde frigivet den amerikanske pastor Andrew Brunson. David Byle fik nu 15 dage til at forlade landet sammen med et forbud mod re-entry.

Lidia Rieder fra ADF International kalder Tyrkiets behandling af udenlandske missionærer et "fjendtligt angreb mod trosfriheden".

Brunson-sagen

I oktober 2018 kom nyheden om, at Andrew Brunson var blevet frigivet og kunne vende hjem til USA efter næsten to års fængsel i Tyrkiet.

Andrew Brunson var blevet arresteret efter kupforsøget mod Tyrkiets præsident i 2016, og de fabrikerede anklager lød på, at han havde været meddelagtig i kuppet. Toppolitikere fra USA prøvede ihærdigt at få ham frigivet, men det viste sig, at Andrew Brunson var blevet en brik i et politisk spil, hvor Tyrkiet krævede imamen Muhammed Fethullah Gülen udleveret i en fangeudveksling med Brunson.

Den tyrkiske præsident mente, at Gülen stod bag kupforsøget i 2016. Frigivelsen af den amerikanske missionær kom til at trække ud, blandt andet fordi USA's daværende præsident afviste at udveksle imamen med den kristne præst.

Andrew Brunson har hele tiden nægtet sig skyldig i politisk aktivitet. Han har udtalt, at det er en ære at lide for Kristus, og efter frigivelsen skrev han bogen "Guds gidsel" om sin tid i fængslet.

Senator i Californien kræver åbne kirker under nedlukning

- Gudstjenester er livsvigtige og bør kunne fortsætte trods nedlukning af samfundet. Det mener senator Brian Jones fra San Diego, som sidste fredag fremlagde et lovforslag om sagen.

Den republikanske senator vil også gøre det muligt for religiøse organisationer at få del i kompensation, hvis de har været udsat for "overgreb" fra regeringens side, skriver Religion News Service.

Lovforslaget, der går under navnet *"Religion is Essential Act"*, kræver, at både nationale og regionale myndigheder tillader kirkerne at holde gudstjenester, også under nødsituationer.

Forslaget skal hindre myndighederne i at gennemtvinge nødregler af hensyn til fx sundhed og sikkerhed, som går ud over kirkernes aktiviteter. Samtidig skulle religiøse organisationer ifølge forslaget kunne kræve godtgørelse for enhver administrativ eller juridisk procedure, som skyldes "regerings-overgreb".



- Gudstjenester er livsvigtige og bør derfor ikke rammes af restriktioner, mener senator Brian Jones.

"Amerikanerne er garanteret trosfrihed og retten til at samles med andre i en kirke, de selv har valgt," fastslog senator Brian Jones.

USA's højesteret fastslog den 5. februar, at Californien ikke må forbyde indendørs gudstjenester på grund af corona. Kirkerne må dog kun tillade folk at bruge 25% af siddepladserne, ligesom de skal begrænse sang og messen inden døre.

Bodil

40 % vælger online kirkegang

"Covid-kirken er kommet for at blive."

Det skriver pastor Kelly Williams i The Christian Post på baggrund af sine erfaringer fra Vanguard Church in Colorado Springs.

Præsten fortæller, at hans kirke begyndte at sende online programmer allerede fire år før Covid19 blev et problem. I første omgang handlede det om at holde kontakten til de medlemmer, som var flyttet fra byen, der blandt andet indeholder et større militærområde med stor udskiftning i personel.



Kelly Williams er præst i Colorado Springs, USA.

Da COVID ramte i marts 2020, gik den digitale omstilling hurtigere, og selv om kirken kunne genåbne i juni, var der mange, som ikke vendte tilbage. Fra juni til december viste det sig i stedet, at 40 % af kirkens 1000 medlemmer deltog i de fysiske gudstjenester, mens 60 % fulgte med online. Til julegudstjenesterne deltog flere – men procentuelt var billedet det samme. En lignende situation gentager sig nu i 2021.

- Vi må tænke over, hvad dette faktum betyder for alle kristne kirker, når det gælder online tilbud, fastslår Kelly Williams.

Bodil

Nordiske pinseledere afviser konspirationsteorier

Pinseledere fra Sverige, Danmark, Norge, Finland og Island har offentliggjort en udtalelse, hvor de tager afstand fra konspirationsteorier og skræmme-profetier om Covid19-vaccinen.

Pentecostal Nordic Fellowship udgav torsdag den 11. februar en fælles udtalelse fra lederne i pinsebevægelsen i alle de fem nordiske lande.

Her skriver de blandt andet, at "Dele af det pinse-karismatiske kirkelandskab må udvise selvkritik vedrørende brug af profetier og konspirationsteorier."

Pinselederne mener, at der ikke var nogen profetiske stemmer, som forudså, at virusset skulle komme.

"Derfor bør de profeter, som nu bruger meget energi på at skræmme mennesker med konsekvenserne af virusset og advarsler mod at modtage vaccine, være mere forsigtige. Kirken og verden har brug for profetiske rø-



Øystein Gjerme repræsenterede de norske pinsekirker. Foto: Stein Gudvangen, KPK

ster, men ikke "Youtube-profeter" som ikke står til ansvar overfor nogen," står det videre i udtalelsen.

Sund holdning

Brevet er underskrevet af Daniel Alm (Sverige), Øystein Gjerme (Norge), Aron Hinriksson (Island), Dan Sørensen Jacobi (Danmark) og Mika Yrjölä (Finland).

Pinselederne skriver, at de som kirkeledere og pinseforkyndere ønsker at opmuntre alle til at holde ud i denne periode, samt have en sund holdning i forhold til virusset.

"Vi må være åndeligt vågne - og stille spørgsmålstegn ved åbenbaringer, profetier og konspirationsteorier, som kun fører til frygt og isolation. Vi har nu mere brug for troende, som deler de gode nyheder og trøster de trætte," hedder det i udtalelsen.

Vil følge sundhedsmyndighedernes råd

Lederne beder videre pinsemenighederne i de nordiske lande om at være i bøn og handle ud fra næstekærlighed i stedet for frygt.

"Det er helt uproblematisk at bede og samtidig lytte til rådene fra sundhedsmyndighederne. Vore politiske ledere kæmper ikke imod kirkerne, de kæmper imod virusset."

Pinselederne understreger, at de personligt vil følge rådene fra sundhedsmyndighederne i deres respektive lande.

"Vi vil holde afstand så længe, det er behov for det og tage COVID-19-vaccinen, når det er vores tur i køen. Vi vil samtidig forblive i bøn, være vågne i vort kald og have omsorg for mennesker omkring os," hedder det i fællesudtalelsen fra pinselederne.

KPK

Læs også leder side 6.



ÅNDELIGE FORRETTER MED PÅSKEN FOR ØJE

PETER ØSTERGAARD JACOBSEN

40 forretter til fasten

Lohse | 88 sider | 149,95 kr.

Flot gavebog med 40 små refleksioner til fastetiden.

»Her er dagligt en åndelig ret, der egner sig til at gumle på – langsomt, eftertænksomt uden at jage. Den er værd at standse op ved, læse igen, inden man indtager næste dags forret med påskens hovedmåltid for øje.«

UDFORDRINGEN

Forlagsgruppen Lohse | 7593 4455 | lohse.dk

Dansk familie midt i militærkup

- Guds kald kan ikke kuppes, siger Merry og Immanuel Fredensborg, som sammen med deres tre børn bor i Mandalay.

Af Orla F. Møller

Mandag den 1. februar spredte foruroligende nyheder sig fra Myanmar til hele verden. Den demokratisk valgte regering var blevet afsat af et militærkup. I løbet af få dage spredte demonstrationer og protester sig til flere af landets større byer. Også til Mandalay, hvor det dansk-filippinske missionærpar Merry og Immanuel Fredensborg befinder sig.

Da familien Fredensborg vågnede og gjorde klar til dagens opgaver mandag morgen den 1. februar, virkede alt til at være, som det plejede. Der var godt nok hverken internet- eller telefonforbindelse, men det er ikke så usædvanligt.

Lidt senere viste det sig, at kupmagerne og militærstyret havde kappet forbindelserne for at begrænse folks mulighed for at organisere sig og måske skabe optøjer.

Immanuel cyklede igennem Mandalay by til den bibelskole, hvor han skulle undervise. Der var roligt, og alt virkede til at gå sin vante gang.

Overalt i byen kører der nu store karavaner rundt med tusinder af mennesker i protest. På alle gader står folk og hepper på dem.

Først ved ankomsten blev alle klar over, at der var sket et militærkup.

I dagene lige efter kuppet var der stadig forholdsvis roligt i Mandalay. Immanuel Fredensborg vurderer, at det var fordi, befolkningen havde svært ved at tro, hvad der lige var sket!

En blanding af håbløshed og vrede nærmest lammede befolkningen. Fortvivlelsen over landets tilstand blev dog i løbet af ugen forvandlet til protester, der samlede mere og mere momentum.

Overalt i byen kører der nu store karavaner rundt med tusinder af mennesker i protest. På alle gader står folk og hepper på dem. Nyhedsmedier beretter om unge, der benytter humor, kreativitet og de sociale medier til at sætte kolorit på demonstrationerne.

- Usikkerheden om, hvad morgendagen vil bringe, fylder selvfølgelig også mange med frygt, især de lidt ældre, som alle husker fortidens undertrykkende militærstyre, siger Merry Fredensborg.

Kaldet til Myanmar

Det er nu halvandet år siden Merry, Immanuel og deres tre små børn brød op fra lejligheden i Odense og rejste til Myanmar, ledt af et stærkt kald fra Gud til at være missionærer.

Immanuel fortæller:

- Vi landede i Yangon i begyndelsen af oktober 2019. Vores mål for den første tid i landet var at lære og at finde frem til det konkrete arbejde, som Gud havde til os i landet. Selvom Merry er opvokset i Thailand, var det noget af et kulturchok.

Da virkeligheden gik op for os, tror jeg, at vi i de første to uger gik rundt med en let depression. Men efter at havde vænnet os til varmen og larmen, begyndte vores kærlighed til de mennesker, vi mødte, at vokse.



Immanuel underviser på en bibelskole i Mandalay. Han er også med til at uddele nødhjælp.

Vi kunne se forbi affaldet i hver en gade og se det smukke i folket og landet.

Merry supplerer:

- Vi havde ikke en klar plan for fremtiden, men vi havde oplevet, at Gud sagde gå, så det gjorde vi.

Vi var fra starten afhængige af Guds ledelse fra dag til dag, og det er, hvad der har bragt os igennem en usikker tid med



Overalt i byen kører folk i tusindvis rundt for at protestere mod militærkuppet.



Øverst: Familien Fredensborg ses her på en cykeltur. Der var forholdsvis roligt i Mandalay de første dage efter militærkuppet den 1. februar 2021.

Men så begyndte demonstrationerne med krav om "Justice for Myanmar" (retfærdighed for Myanmar) ude på gaderne.

Covid-19, ustabilitet og nu også et militærdiktatur.

- De første 8 måneder var vi i Yangon, hvor vi fik lov at arbejde sammen med missionærparret Lisa og Søren Samuelsen, som driver Mercy Outreach og Eden ministry i Yangon. De er helt fantastiske mennesker, som inspirerede os på så mange måder, fortæller Immanuel.

- Da Covid-19 ramte landet, og mange vesterlændinge rejste hjem, forblev Søren og Lisa, fyldt af tro. En tro på Guds kald, som udmøntede sig i vedholdenhed og omstillingsparathed, siger han.

Mirakler midt i isolationen

Merry, Immanuel og deres børn Estella, Naomi og Josef oplevede på egen krop, hvordan corona-restriktionerne for alvor tester tro og tålmodighed.

- På et tidspunkt blev vores nabo testet positiv for Corona. Det førte prompte til, at hele vores lejlighedskompleks blev sat i lockdown, og vi måtte ikke forlade vores lejlighed i fire uger.

Det betyd selvfølgelig, at vores børn skulle finde på mange lege indenfor; uheldigvis medførte en af dem, at vores datter Naomi, der var 3 ½ år, faldt ned fra sofaen og landede på sin hånd.

Hun skreg, og da vi så hendes hånd, var den blå, og meget hævet, det så ud som om en knogle var brækket.

Vi havde på ingen måde lyst til at skulle på hospitalet. Der var

Vi er sikre på, at den megen forbøn, der er rettet fra hele verden mod Myanmar lige nu, løfter og bærer os til at forsætte.

stor risiko for at blive smittet og syg – og vi mærkede også frygten for at blive adskilt. Så vi omsluttede Naomi og råbte til Gud. Og da vi igen så på hendes hånd, var den helt normal! Al hævelse og blå farve var helt væk.

Vi brød ud i gråd af taknemmelighed; lige der, midt i vores lejlighed så Gud os og greb ind. Sådan oplevede vi Guds trofasthed igen og igen, siger Immanuel.

Fra Yangon til Mandalay

Ægteparret fik en klar oplevelse af, at det var Mandalay, Gud kaldte dem til. Da førstebølgen af corona begyndte at lægge sig i starten af juni, greb de chancen, pakkede sammen og tog af sted mod Mandalay.

Det er en 10 timers køretur nordpå fra Yangon. På grund af corona skulle de have en del papirarbejde på plads for at rejse mellem landsdelene, og alle tilrejsende blev standset og kontrolleret, før de måtte komme ind i byen.

- Undervejs blev Naomi syg. Hun havde høj feber og kastede op, hvilket aldrig er særlig rart på en lang køretur, men især ikke godt i en corona-situation.

Vi kunne se, at de ved kontrollen var meget grundige og tjekkede alle biler og passagerer, og da det blev vores tur til at rulle op mod kontrollen, var Naomi i fuld gang med at kaste op. Men kontrolløren vinkede os bare forbi uden at kigge på os.

Igen var Gud trofast og ledte os sikkert frem, og Naomi blev hurtigt frisk igen, efter vi ankom til det sted, hvor vi skulle indkvarteres, fortæller Merry.

- I Mandalay har vi forsat oplevet Gud ledelse, og vi kom hurtig i kontakt med en bibelskole og en kirke. De tog os ind som deres familie, og vi har fået lov at tjene Gud sammen med dem. En af de største glæder har været at fået lov at se unge blive sat fri af misbrug og tage imod Jesus, jubler Immanuel.

Håb for fremtiden

Da det blev 2021, begyndte vi at kunne se en åbning efter en lang og meget stram corona-politik i landet.

Vi har en drøm om at starte et multicenter op, med særlig fokus på musik, som et middel at nå ud med evangeliet til Myanmar.

- Da militærkuppet så ramte, skal vi være ærlige at sige, at den første tanke, der kom, var at opgive.

Men som dagene gik, oplever vi nu, til vores egen store overraskelse, at være fyldt med fred og endnu mere tro på fremtiden. Vores venner i kirken og på bibelskolen oplever det samme. Vi er sikre på, at den megen forbøn, der er rettet fra hele verden mod Myanmar lige nu, løfter og bærer os til at forsætte, siger Immanuel.

Han slutter med en opfordring til fortsat forbøn: "Bliv ved med at huske os i bøn! Så mange mennesker i Myanmar er fanget i håbløshed og frygt, nu mere end nogensinde. De har brug for at høre om et håb, der rækker ud over omstændighederne, et håb, som kan læge fortiden. Et håb for fremtid, som kun findes i Jesus!"

Man kan følge med i Merry og Immanuels liv og tjeneste i Myanmar ved at tilmelde sig deres nyhedsbrev på: www.alwayshopeasia.com



Merry underviser i sang og leder kor. Sammen med Immanuel har hun en drøm om at formidle evangeliet gennem et multicenter med særlig fokus på musik.

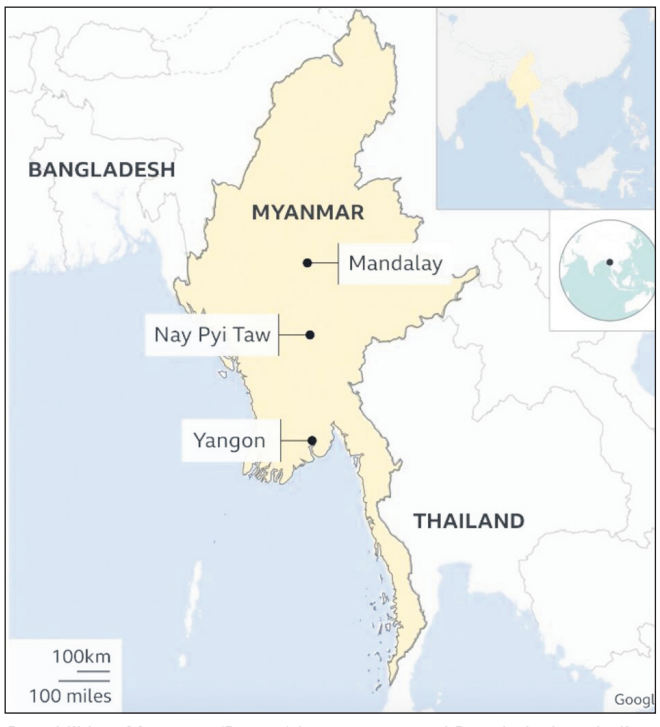

Republikken Myanmar (Burma) har grænse mod Bangladesh og Indien i vest, Kina i nordøst, Laos i øst og Thailand i sydøst.

Køb børnebøger hos Hosianna.dk



kun 149,-

En opgavebog med sjove og udfordrende aktiviteter. Ved at læse historierne fra Biblen og løse opgaverne vil dit barn lære Biblen bedre at kende. Efter hver bibelhistorie er der puslespil, krydsord og mange andre slags underholdende opgaver. For de 4-7-årige.



kun 149,-

En opgavebog med sjove og udfordrende aktiviteter. Ved at læse historierne fra Biblen og løse opgaverne vil dit barn lære Biblen bedre at kende. Efter hver bibelhistorie er der puslespil, krydsord og mange andre slags underholdende opgaver. Fra 7 år.

Husk at vi giver 5% ekstra rabat til abonnenter!



kun 98,-

Mor til Anders på fem år fik bogen "Tak for mad" i dåbsdagsgave:

"Anders synes, det er sjovt at finde et bordvers i bogen, når vi skal spise. Og i går da vi havde gæster, sang vi to bordvers, da der var to, han gerne ville have sunget og ikke kunne vælge, hvilket det skulle være.

Se alle tegninger og hør sangene på: bordversforbørn.dk



kun 149,-

Børnene vil være opslugt af hver eneste historie, fordi på hvert billede skal de finde en masse ting. De søde, farverige tegninger i denne billedbibel går lige i hjertet på de små! Klar, parat, find!
22 x 22 cm.
44 sider.
Kraftige papsider.



kun 99,-

Lær dit barn 22 bibelvers udenad! Min Bibel med Nøglevers åbner velkendte bibelhistorier for børn gennem fortælling og illustration, så de forstår Guds løfter til os.
20,5 x 20,5 cm.
96 sider

Find mange flere bøger til børn på vores hjemmeside:

Hosianna.dk
Udfordringens bøger & musik
7356 1500 - 7456 2202

Spar mere end 95% på bøger

SUPERSALG



Prøvet mere end de fleste: Forsangeren for verdens største rockband U2 fortæller åbent om sin tro.
~~199 DKK~~ 9,-

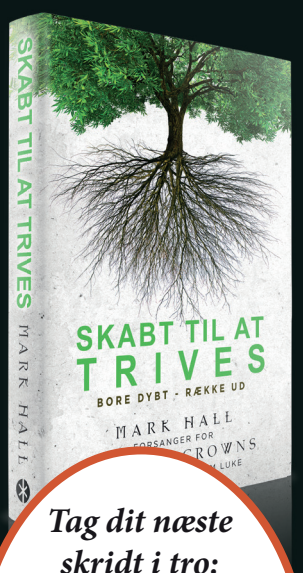

Tag dit næste skridt i tro: Bandet Casting Crowns, viser os, hvad det virkelig vil sige at vandre med Jesus.
~~199 DKK~~ 9,-

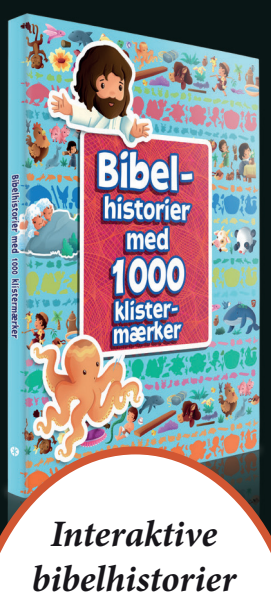

Interaktive bibelhistorier med
1000
klistermærker!
~~129 DKK~~ 29,-

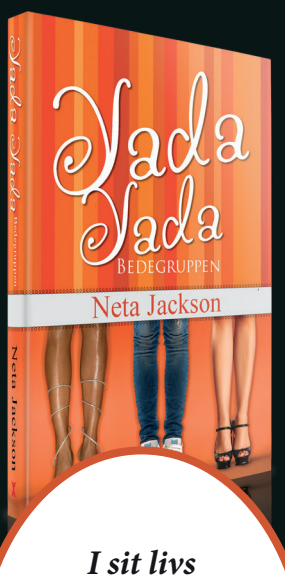

I sit livs største krise brugte Gud bedegruppen til at forvandle hendes og andres liv.
~~199 DKK~~ 49,-

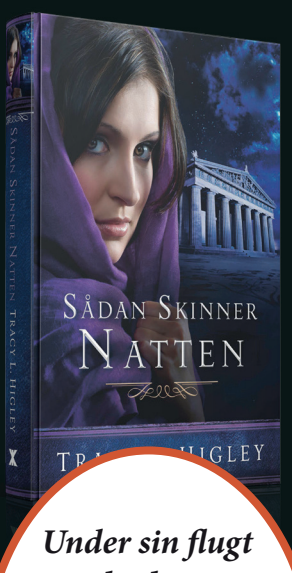

Under sin flugt møder hun en gruppe der kalder sig "vejen"... Er de venner eller fjender?
~~199 DKK~~ 49,-

Se alle tilbud på www.scandinavia.as

Lev livet inspireret

Løs ugens kryds og tværs - og vind et gavekort!

Træn hjernecellerne – og vind måske et gavekort!

Vinder i kryds & tværs uge 6:

Emilie Grysbæk
8700 Horsens

Kodeord: *Grønttorvet*

Du kan også vinde et gavekort på 150 kr. til Hosianna.dk, hvis du finder kodeordet i denne uge, ved at sammensætte de bogstaver, der står i felterne med tal.

Skriv kodeordet og send det sammen med dit navn og din adresse til mail@udfordringen.dk eller til Udfordringen, Jernbanegade 1, 6070 Christiansfeld.

Kodeordet skal være Udfordringen i hænde senest **onsdag den 3.3.2021.** Vinderen offentliggøres i avisen som udkommer søndag den 7.3.2021.

Obs! Du kan IKKE benytte den portofri kupon på bagsiden til at indsende koden.

Blandt de indsendte løsninger trækkes hver uge lod om et gavekort på 150 kr. til Hosianna.dk, vælg mellem bøger, cd'er og film.

Kryds og tværsen leveres af bureauet Kehlet Aps, Varde.

God fornøjelse!





TIGGERI / REDE
PLUS / GIVE GENLYD
NEDBØR
BEDRØVET
KRYDDERDELEN
SMERTE
HUSKER
KVÆLSTOF
LUNDEN / STRYGE
1
SNAK
BEGRUNDELSER
999 / ANTAL
SKAT / DRENG
SPISE
BY I USA
LEDER / EFTERSKRIFT
SE / GAMMEL PLOV
DYR / SYGDOMMEN
HAVNEDE / VEJ
TONE / Ø
ØRKENLUND
DYR
2
FUGL / KORT
FARE / PIGE
SPIONERE
STAT / SKOLEBETJENT
NAPPEDE / OMVENDT FØLGE
3
AF / PINT
PYROMANEN
4
HÆLD / KØDMAD
EARL GREY
OPFØRE / BYGNINGER
MARSKOMRÅDE
KLIRRE / SPIL
5
STEDORD
SØGT / KONKURRENT
FARVE / GAV
KLOVN
UDLÆNDING
6
DAMP / STANDEN
MISUNDELSE
HVILEDE / DOVNE
LOK
SVAR / DENGANG
TRANSPIRATION
EFTER C / TINGEST
BIORD
SOM / PRESSE
OPTOG
7
MØNT
8
RYGENDE
KRAFT
STEDORD / RO
DEL AF DANMARK / ASEN
JAPANSK TEATER / OST
INDRE BY I KBH.
TALORD / FØRSTE KVINDE
UNDERTRYKKE
LAG
FARVE
MARK
VIDE / INSEKT
9
RETNING / CAMPINGUDSTYR
ARTER
BILLE / HOLDE MUND
10
SKILTE / BAGVÆRK
ERFAREN
FORNUFTSTRIDIGE / FLOKKE
KNOGLE / UDSTYR
VÆKST
11
FORSTÅ / RAM
ANTAL / ELENDIGHED
UFRUGTBAR / MÅL
AFKOM / SNØRE
BEHOLDER / PARTER
BLADE / PÅ DET PUNKT
12
ARTIKEL / LØBE
BIBELSK KVINDE
RUTTEDE / JAMMER
FORNEMME
HAVE / HAST
ØSTRIG / TRÆ
KVINDEN
SKIBET / SVERIGE
TONE
MASKINDEL
LAND



Find flere end 1.000 varer på
Hosianna.dk
Bøger, film, musik, m.m.
Abonnenter får 5 pct. rabat.



Giv et abonnement i gave!

Et abonnement på Udfordringen er en gave som varer længe!
- Med den trykte avis har man også adgang til alle artikler på nettet.

Bestil pr. mail på abonnement@udfordringen.dk eller ring på tlf. 74 56 22 02.





Møder & Arrangementer

PINSEKIRKEN
NYT HÅB

Online prædiken hver søndag kl. 12.00

Se med på www.pinsemenighed.dk/online

Må Gud velsigne dig

www.Nyt-Haab.dk
Tlf. 71 95 79 17 | Damhus Boulevard 28 | 2610 Rødovre

Erhverv

Genbrugsbyg.dk®
Salg af brugte byggematerialer 20 62 81 58

AXELTEK
Industri Elektronik
Reperation af frekvensomformere og Cnc-drev
Nørresundby 25 21 31 67

Bogsalg

www.kristentbogcenter.dk
Mange bøger på lager - tlf. 66 11 33 13

LIVSFORVANDLENDE BØGER FRA UDFORDRINGENS WEBSHOP
Bestil på Hosianna.dk



Bestil på hosianna.dk eller tlf. 7456 2202

Stillinger

KERNEHUSET

Pædagog eller person med pædagogisk erfaring søges

Kernehuset i Ans er et hjem for voksne med udviklingshæmning. Vi søger en person, der i samarbejde med et erfarent team vil skabe et kristent hjem med plads til forskellighed.

Se stillingsbeskrivelsen på www.kernehuset-ans.dk

VI SØGER EN KIRKE- OG KULTURMEDARBEJDER

Vi tilbyder en 30-timers stilling pr. 1. maj eller snarest derefter i en aktiv kirke med fokus på børn, unge, familier og diakoni



Vi forventer, at du er kirkeligt engageret, at du har et drive, der kan lede, udvikle og løfte kirkens arbejde bl.a. med børn og familier, og at du har ledererfaring.



Jobbet indebærer bl.a. et fokus på at lede og udvikle børne- og familiearbejdet i kirken. Du vil få stor indflydelse på dit arbejde, og der vil både være selvstændige opgaver og teamsamarbejde.

strandkirken.dk/stilling
Ansøgningsfrist: 7. marts

KARLSLUNDE STRANDKIRKE
- en oase for livet

Karlslunde Strandkirke, Karlslunde Mosevej 3, 2690 Karlslunde
Tlf. 46 15 01 78 - strandkirken.dk

Bolig

Lejlighed til leje

Lille lejlighed ved Taastrup til leje, ca. 43 m².
To værelser, bad og køkken.
Pris: 3.800 pr. måned inkl. varme.
Kontakt på mail: ads238551@vip.cypercity.dk

Dødsfald

Officer i Frelsens Hær

Major Inger Birthe Andreassen

* 26.1.1938 † 11.2.2021

er forfremmet til Herligheden.

Begravelsen afholdes privat, og hun begraves i Frelsens Hærs krigergrave på Vestre Kirkegård i København.

Senere på året inviteres til åbent mindemøde for at fejre Ingers liv i tjeneste for Gud og mennesker.

Niels

Joan, Camilla, Henriette, svigerbørn og børnebørn

Udfordringen
Jernbanegade 1
6070 Christiansfeld tlf.: 74562202
Annoncer:
Tlf. 7356 1506
Mail: annoncer@udfordringen.dk

Diverse

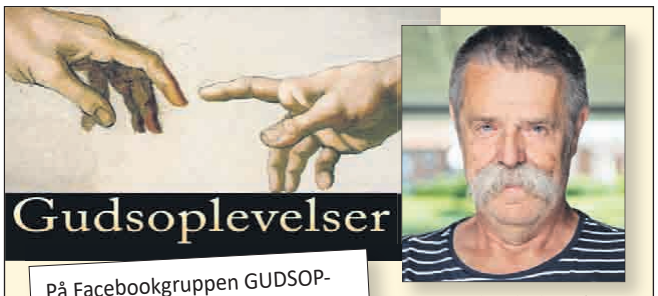

På Facebookgruppen GUDSOPLEVELSER kan du se og høre fortællinger fra mennesker, der har oplevet Gud i hverdagen.

Produceret af Per Bracher.

Per Bracher holder foredrag om Gudsoplevelser.

Kontakt for aftale:
per@bracher.dk
eller tlf. 2125 2189



ONLINE

Alpha

Spørgsmål til livet
alphadanmark.dk • 3020 9900

Bed for Danmark!

Der er nu fælles kristne bedegrupper i alle de grønne kommuner. Opret eller tilslut dig en gruppe, der beder jævnligt for din kommune og Danmark! –Tilmeld dig på forbedere@udfordringen.dk

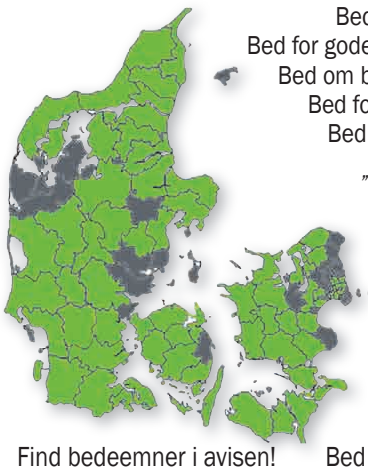

Bed for de unge i Danmark.
Bed for gode skoler og fællesskaber.
Bed om beskyttelse imod corona.
Bed for genåbning af kirkerne.
Bed for medier og politikere.

"Hvis mit folk ydmyger sig i bøn, søger mig og vender sig fra deres onde handlinger, da vil jeg høre deres bøn i Himlen, tilgive deres synder og genoprette deres land. 2. Krøn.bog 7,14

Find bedeemner i avisen! Bed selv eller med andre!

Udfordringen

Udfordringen er en **selvejende** fælleskirkelig ugeavis med stof fra både **frikirker og folkekirken.** Avisen finansieres af abonnementer og annoncer og er **uafhængig** af såvel kirker som organisationer. - 2021: Årgang 49. Medlem af avisernes organisation Danske Medier. ISSN nr. 0902-5693


Henri Nissen

Lisbeth Thomsen

Bodil Lanting

Erik Damm

Henriet. Pallesen

Troels Hertzum

Krista Revsbech

Henrik Engedal

Vivi Eriksen

Bestyrelse: Pastor, cand.jur. Stig Christensen (fmd.) chefkonsulent Flemming Nielsen, journalist Kristian Pahus, bofællesskabsleder Claus Mester, virksomhedskonsulent Peter B. Olsen og sognepræst Henrik Nygaard Andersen.

Tlf: 74 56 22 02. Adresse: Jernbanegade 1, 6070 Christiansfeld

Redaktion@udfordringen.dk
Henri Nissen (ansv.hav.) Lisbeth Thomsen, Bodil Lanting og Vivi Eriksen (PA).
Korrektur: Krista Revsbech.
Brevkasseredaktører: Orla Lindskov Christensen og Poul Henning Krog.
Ung@udfordringen.dk: Henrik Engedal
Annoncer@udfordringen.dk:
Erik Damm og Lisbeth Thomsen
Bogholderi@udfordringen.dk
Henriette Pallesen
Abonnement@udfordringen.dk
Troels Hertzum
Bogsalg@udfordringen.dk
Tim Hansen
Tryk: Jysk Fynske Medier.

Hjemmesider: udfordringen.dk hosianna.dk (bøger, musik, film)
Netbank: annoncer: 7040 0001 830 438 abonnement: 7040 0001 830 420
BetalingsService nr.: 02229838 debitorgruppe 00001 - Abonnements-nr. er abonnentens PBS-nr.
Revision: rgd revision, Århus.

Støt Udfordringens projekter via Missionsfonden: '**5127 Udfordringen**' eller '**5984** Udf.s **Radio**-mission i Afrika' eller '**6125 Café Missionen**' eller **6133 Bibelsk Arkæologi og Research** på konto nr. 9570 - 0006 139450 eller MobilePay 81558.

TV om tro / Kristne TV-kanaler

DR 1

Søndag 21/2
10:15 Gudstjeneste
Gudstjeneste fra Vor Frue, Københavns Domkirke. Liturg og prædikant er sognepræst ved domkirken Steffen Ringgaard Andersen. Ved orglet Lindy Rosborg. Gudstjenesten foregår i kirkens kor og sendes direkte via fastmonterede kameraer i kirken. Sendes på DR 2 kl. 14.00 og lørdag den 27.2 kl. 8.30.

Søndag 28/2
10:15 Gudstjeneste
Gudstjeneste fra Vor Frue, Københavns Domkirke. Liturg og prædikant er domprovst Anders Gadegaard. Ved orglet Hanne Kuhlmann. Gudstjenesten foregår i kirkens kor og sendes via fastmonterede kameraer i kirken. Sendes på DR 2 kl. 14.00 og lørdag den 6.3 kl. 8.30.

DR 2

Mandag 22/2
14:25 Mit liv som Goebbels' sekretær. Østrisk dokumentar fra 2016. (Ein deutsches Leben)
Brunhilde Pomsel kom tættere på en af verdenshistoriens største forbrydere end næsten nogen anden. Fra 1942 og frem til 2. verdenskrigs afslutning var hun sekretær og stenograf for nazisternes propagandaminister, Joseph Goebbels. Her fortæller den 105-årige kvinde for første gang om sin tid i den hadske agitators inderkreds.

Lørdag 27/2
19:35 Før Søndagen
I "Før søndagen" fortolker kendte danskere og DR's ensembler den danske salmeskat i ord og musik - én salme ad gangen. I aften tager forfatter Knud Romer fat på salmen "Hil dig, Frelser og Forsoner".

Aalborg Kristne TV

Riikimækivej 6, 9200 Aalborg SV
Tlf. 41 29 14 05 - AKTV.dk
Udsendelserne kan ses på AKTV's hjemmeside: AKTV.dk

FGP-TV

FGP-Huset, Nygade
17, 3782 Klemensker
Tlf. 40870533
E-mail: post@FGP.dk
Udsendelserne kan ses på FGP-TVs hjemmeside:
www.FGP.dk (Menupunkt: FGP-TVs IT-kanal) – døgnet rundt.
Derudover minimum fire gange ugentlig på GospelChannel.
Blandt andet onsdage
kl. 19.00 og lørdage kl. 11.30.
GospelChannel er en gratis kanal på bl.a. CanalDigital

KKR/TV i DK

Se kristent tv døgnet rundt her:
1. I hele landet på dit tv med en KKR tv-boks. Bestilles på www.kkr.dk / seerklubben@kkr-tv.dk eller tlf/sms: 35 31 00 57.
2. I hovedstadsområdet med stue-, tag- eller fællesantenne (DVB-T2) hele døgnet.
3. På computer, tablet eller mobil: www.kkr.dk.
Programoversigt på: kkr.dk

LifeStyleTV

Sender døgnet rundt på Thor satellitten (1° vest). Der sendes på dansk, svensk, norsk og engelsk. Det danske program Ordet sendes: Lørdag kl. 18.30, Søndag kl. 10.30, Mandag kl. 18.30, Tirsdag kl. 10.30. www.lifestyletv.dk

More 2 life TV

Regionalt TV i MUX 1. Kanal Nord: Mandag - tirsdag 8:30, onsdag 23:00, torsdag 21:00, lørdag 10:00, søndag 11:00. Kanal Øst: Mandag - torsdag 8:30, lørdag 11:30, søndag 15:00.
Kanal Hovedstaden: Tirsdag 11:00, onsdag 15:30, torsdag 11:00, fredag 05:00.

GOD TV

Tlf. 98 90 91 50
Email: info.scandinavia@god.tv
GOD TV kan ses overalt. Download en app til iPhone, iPad eller Android eller se www.god.tv, hvor der findes 20 web kanaler 24/7.**GOD Channel** kan også ses 24/7 via parabol: ASTRA 4A 5º Ø Frekvens: 11.996 GHz, Polarisation: H, Symbol Rate: 27,500 Symbol/s: FEC: ¾. Kan også modtages fra Hotbird 13° øst og Eurobird 28,5° øst. Indgår i TV-pakken hos MoreTv. Findes i mange bredbånds- og kabelnet.

Sat 7

Tlf. 74 56 23 88. Digitalt fra Omega 1º vest. Digitalt fra Eutelsat 7 Hotbird 3, 13º øst. Sender kristent tv på arabisk 24 timer i døgnet. Programoversigt: www.sat7.org

Airport UCB TV

Sender på regionale digitale net
www.ucb.dk/ucbtv.htm
Hovedstaden (Airport TV)
Mandag 07.30-08.00, torsdag 05.30-06.00, søndag 08.30-09.00, søndag 15.30-16.00.

Loveworld TV

Kanal ASTRA 2a, 2b, 2d
28,2 grader E= øst. Engelsk kanal. Undervisning og helbredelsesudsendelser. Ekstra parabol muligvis nødvendig. Program og yderligere info.: www.loveworldtv.co.uk/

Revelation

Kanal ASTRA 2a, 2b, 2d - 28,2 grader E= øst. Engelsk kanal. Undervisning / forbøn for syge. Ekstra parabol muligvis nødvendig. Program og teknisk support: www.revelationtv.com

Andre kanaler

På Thor 1º vest:
Vision Norge, Gospel Channel
Fr. 11247 Pol V Sr 24500 Fec 7/8.
På Astra 1 19,2º øst: **Bibel TV** Fr. 10832 Pol H SR 22000 Fec 5/6.
Astra 2 28,5º øst:
TBN Europe Revelation

Web-tv

GOD TV: www.god.tv
DKNET.TV www.dknet.tv

Tysksproget TV

Tysksprogede TV-Kanaler med satellitmodtagelse: Canal Digital: Via Astra modtages bibeltv.de og hopechannel.de / Udsendes fra stationer nær Hamborg:
Hopechannel.de: Tirsdage kl. 21.15 - 22.00: 5 personers bibelkreds-samtale under mottoet Die Bibel-Das Leben, produceret af den tyske Adventistkirke.
Bibeltv.de: Tirsdage kl. 22.00 - 22.30: ICEJ - Faszination Israel med Gottfried Buhler.

Morgenandagten

Morgenandagten på P2 fra Domkirken i København, kan også ses og høres på DR2 alle dage fra mandag til lørdag kl. 8.05.

Radio



Mathias Secher Rom er præst i Bramming. Foto: Still fra YouTube

Gudstjeneste fra Bramming Frimenighed

Bramming Frimenighed blev stiftet i 2012 og er en frimenighed under Folkekirken. Frimenigheden er tilknyttet evangelisk luthersk netværk og holder normalt gudstjenester i Missionshuset, Skolegade 23 i Bramming. Den ene af kirkens to præster, Mathias Secher Rom, prædiker, når P1 transmitter fra gudstjenesten søndag d. 21/2. Læs mere om menigheden på www.brammingfrimenighed.dk.

Søndag 21/2
08.03 Pilgrim - på rejse i troens univers. (P1)
Anders Laugesen rejser ind i troens verden og besøger et særligt trosmiljø. Her møder han mennesker, som på forskellige måder er optaget af og lever med troen.

09.05 Tidsånd (P1)
Troen i verden og verden i troen. To udvalgte gæster betragter et udvalg af ugens begivenheder fra et religiøst og åndeligt perspektiv.
Værter: Christoffer Emil Bruun og Paula Larrain.

10.03 Gudstjeneste på P1
Bramming frimenighed. Ribe stift.
1. søndag i fasten.
Prædikant: Mathias Secher Rom.
Pianist Anders Østerby.
Salmer:
753: "Gud, du som lyset og dagen oplod".
474: "Jesus Krist, du gav mig livet".
266: "Mægtigste Kriste".
Vært: Lisbeth Melendez.
www.dr.dk/tro

11.03 Tal til mig - med Iben Maria Zeuthen
Hvorfor tror du på Gud?
Genudsendelse fra torsdag.

Torsdag 25/2
11.03 Tal til mig - med Iben Maria Zeuthen (P1)
Hvorfor tror du på Gud?
Ugens gæst fortæller om det øjeblik, der blev afgørende for hans eller hendes tro. Et program om troen, tvivlen og skæbnen.
(Sendes også 21.03, lørdag 6.03 og søndag 11.03).

Søndag 28/2
08.03 Pilgrim - på rejse i troens univers. (P1) De karmiske spor.
Forfatter Teresa Thanning fortæller fra Tadre Mølle om, hvordan en livsomvæltende indre åbning gav et nyt blik på andre mennesker og det univers, vi er indfældet i. Desuden er der glimt fra den religiøse mangfoldighed i Århus. Vært: Anders Laugesen.

09.05 Tidsånd (P1)
Værter: Christoffer Emil Bruun og Paula Larrain.

10.03 Gudstjeneste på P1
Sankt Johannes Kirke. Københavns stift. 2. søndag i fasten.
Prædikant: Marie Jacobsen Damm.
Pianist: Morten Bech.
Salmer:
736: "Den mørke nat forgangen er".
410: "Som tørstige hjort monne skrige".
305: "Kom, Gud Helligånd, kom brat!".
313: "Kom, regn af det høje!".
353: "Som aldrig så lang er nogen dag".
Vært: Katarina Lewkovitch.
www.dr.dk/tro

11.03 Tal til mig - med Iben Maria Zeuthen

Tirsdag - Lørdag:
08.05 Morgenandagten (P2 DAB)
Morgenandagten sendes alle hverdage fra mandag til lørdag fra Københavns Domkirke.
Kan også ses på DR 2.

Debat

Nadverritualet skal følges



Kristian S. Larsen

Det er grundlæggende vigtigt for Folkekirken og den enkelte menighed, at nadveren også i corona-tiden forvaltes i overensstemmelse med det autoriserede ritual og - ifølge præsteløftet - "med al ærefrygt og sømmelighed efter Jesu Kristi indstiftelse". Kun på denne måde kan nadvergæsten stole på ikke blot at deltage i et minde- eller fællesskabsmåltid, men at modtage Jesu Kristi hellige legeme og blod i brødet og vinen.

Ritualet forudsætter, at det er noget bestemt brød og vin, som er til stede og bliver markeret, mens indstiftelsesordene udtales, og at det er dette, som uddeles. Overordnet handler det om en omsorgsfuld og værdig omgang med det, der er helligt.

Med Den Augsburgske Bekendelses ord skal 'sakramenterne bruges således, at troen kommer til og fæster lid til de forjættelser, der tilbydes og forkyndes ved sakramenterne' (art. 13).

Af liturgiske og sjælesørgeriske grunde er det vigtigt, at alle oplever det markeret og demonstreret i gudstjenesten, hvilket brød og hvilken vin der er indviet, så deltageren i altergangen ikke har grund til at tvivle på at modtage noget indviet.

Når det hedder: "Tag dette, og spis det", gælder det fx ikke det brød, man har med sig op til alteret eller står med hjemme i stuen. Tilsvarende gælder vinen.

Sådan er den klassisk evangelisk-lutherske forståelse og praksis, og den kan og bør kombineres med de gældende regler og restriktioner.

På vegne af Kirkelig Samling om Bibel og Bekendelse,
Kristian S. Larsen, formand,
Hassellunden 55, 6705 Esbjerg Ø

"Tab og vind med samme sind"



Jørn Nielsen, Næstved.

Uanset hvad jeg føler eller ikke føler for Trump, mener jeg ud fra mine mangelfulde forudsætninger, at udfaldet af rigsretssagen var retfærdigt, hvor anløben eks-præsidenten end måtte være. Den rygende pistol manglede.

Trump gav jo ikke direkte ordre til det blodige hærværk mod kongressen. Han fejlede nok i sit hovmod, men havde han fra starten ydmygt erkendt valgnederlaget, ville han moralsk have vundet en stor sejr, - større end en valgsejr - som ville have været mere hyggelig at skrive om trods den ringere underholdningsværdi.

Er demokraterne meget bedre? Nej, de tabte rigsretssagen, men accepterede ikke nederlaget, dog fortæller de nu selvretfærdigt alverden, hvor uretfærdig frifindelsesdommen var. Og dermed led alle nederlag.

Os til lærdom måske. "Tab og vind med samme sind!" var engang boldklubben KB´s motto. I forretningsverdenen siger man, at "der er altid vindere og tabere", men mundheldet er opfundet af selvglade vindere med en dulgt moral, som ikke altid tåler dagens lys.

Tænk, om vore medier i stedet for skadefro at hovere over Trump overvejede stilfærdigt at overveje, om vi andre ikke også kunne tage ved lære af dramaet derovre i stedet for at svælge primitivt i andres nederlag.

Jørn Nielsen
H.C. Lumbyes Vej 159A
Næstved

Debatindlæg er udtryk for læserens egen holdning. Redaktionen forbeholder sig retten til at udelade og forkorte indlæg.
Send dit indlæg til: redaktion@udfordringen.dk

Kristen lokalradio

København

Rhema Radio

Morgen FM 106,3 sendetid 6-10
Aften FM103,4 flere sendetider fra 20-24. Internetradio 24 timer i døgnet: Søg på UCBMEDIA.dk
WEB-RADIO www.ucbmedia.dk

Københavns nærradio

90,4 MHz – 89,6 MHz – Netradio
www.knr.dk

Nordsjællands Kristne Radio & Radio KUR

Egen antenne: FM 92,8 MHz
Stofa net: 96,8 MHz
Netradio og podcast
Radop KUR (Kristen Ungdomsradio): Sender via egen YouTube kanal og via Facebook
www.nkradio.dk

Norea Radio Danmark

Webradio - http://norea.dk

Kristen Lokalradio, Århus

98,7 MHz/Kabel: 98,8 MHz Stofa, 96,5 MHz TDC / www.norea.in

Radio Ådalen

Egen antenne: 96,4-107,1 MHz
Fællesantenne: Skjern 92,7 MHz, Videbæk 103 MHz samt netradio: www.radio-aadalen.dk

Radio fri-born.dk sender bl.a. andagt, prædiken, musik og lovsang.

Radio fri-born.dk

Pinsekirken Bornholm, Sagavej 5, Rønne sender internetradio 24 timer i døgnet. Radio fri-born.dk kan findes på computeren, mobil, DAB-Radio, onlineradiobox.com.

Oplysninger om kristen lokalradio kan sendes til: redaktion@udfordringen.dk

MUSIK TJEK



Et smukt pusterum i karantænetiden

Blandt de mange ting, som vi savner i denne tid fyldt med nedlukninger og aflysninger, er den live musikoplevelse. Et rigtig godt livealbum kan midlertidigt lindre dette savn, og det er heldigvis et rigtig godt et af slagsen, den efterhånden legendariske lovsangskunsnter John Mark McMillan har smidt på gaden til folket.

Der er altid høje forventninger når John Mark McMillan udgiver noget som helst. Men selv hans, så at sige, svageste output ligger for det meste langt over det man kan kalde for gennemsnittet i hans genre.

Det er samme oplevelse som jeg sidder med efter at have lyttet til Stabal Session. Det er ikke helt på samme niveau som hans sidste liveforetagende Live at The Knight. Det er ikke helt så decideret storslående, men det er en mere intim oplevelse, som dog faktisk passer rigtig godt til disse tider vi befinder os i.

Sangudvalget er svært at beklage sig over, "How He Loves" er en klassiker, som ingen af hans livealbums burde være foruden, og versionen her skuffer ikke. Johns ekstra følelsesladede udførelse af "The Road, The Rocks and the Weeds" er også svær ikke at blive revet med af. Som er sædvanligt for denne herre, så trækker han et ellers produktionsmæssigt ret standard livealbum op, og gør det til en oplevelse, som er 100% værd at opleve. Alle musikerne leverer på albumniveau og opefter, så uanset om det er en ren musikoplevelse i er ude efter, eller om i vil have jeres egen lovsangsaften hjemme i stuen, så er der noget for jer her.

Det skal dog siges, at standard-versionen af albummet er lidt skuffende, da de på mindre elegant vis skærer al dialog mellem sangene fra, og det ødelægger lidt den ellers meget personlige oplevelse som albummet tilbyder. Men den fulde liveoplevelse kan dog høres enten på deluxe versionen af pladen, eller på youtube, og det er helt sikkert sådan den skal opleves.

Joey Lønsmann Jensen

Kunstner: John Mark McMillan - **Titel:** Stabal Session - **Genre:** Lovsang - **Forhandler:** Itunes.dk - **Pris:** 69 kr.



- Vores prædiken i dag handler om, at vi skal være anstændige i vores påklædning i en stadig mere uanstændig tid!

Der bli'r sommercamp for teenagere i Mariager

Efterskoleforstander Morten Iversen tror på Danmarks største kristne teenagelejr til sommer.

I en tid hvor alle teenagere er hensat til at være hjemme og deltage i onlineundervisning, og hvor alle deres fritidsinteresser er lukket ned, er det de færreste, som taler om afholdelse af store arrangementer. Men Morten Iversen, forstander på Mariager Efterskole, har en forventning om, at det bliver muligt at afholde den årlige teenagelejr GAF i Mariager.



For mange teenagere er sommerens camps et af årets højdepunkter. Og dem er der efter et corona-år ekstra meget brug for til sommer, mener efterskoleforstander Morten Iversen. Foto: GAF 2019.

- Jeg ser frem til at samle 200-300 teenagere til 14 dage fyldt op med Jesusmøder, workshops, natløb, koncerter, overraskelser og masser af nye venskaber. Det bliver Danmarks største og helt sikkert længste kristne teenagelejr, lyder det fra forstander på Mariager Efterskole Morten Iversen, som planlægger at afholde skolens sommerlejr GAF til juli i år.

- Der er et kæmpe vakuum hos vores børn, teenagere og unge. De har ikke kun været på nød- og hjemmeundervisning i skolen. Det gælder desværre også troen og livet med Jesus for rigtig mange, der er på vågeblus. For mange teenagere har sommerlejren GAF været en kickstarter og booster for deres vandring med Jesus. I år har vi mere end nogensinde brug for sådan en kickstarter hos den kommende generation, påpeger Morten.

- De teenagere, jeg taler med, har mistet håbet og tror, at årets lejre bliver aflyst ligesom sidste år. Så der er brug for en gedigen saltvandsindsprøjtning af tro på, at der sker noget mere end nedlukninger og aflysninger. Jeg tror på, at sommervejret og vaccinerne giver et nyt grundlag for at gennemføre lejre og sommerskoler. Derfor åbner vi også tilmeldingen nu, for teenagerne har brug for håb og noget at se frem sig til i denne mørke tid, udtaler Morten.



Der plejer at være gang i den under de to ugers teenagelejr GAF i Mariager i sommerferien. Bl.a. med "klan-kampe". Foto: GAF 2019

Tror på lempelser

Mange af årets sommer- og bibelcamps er aflyst, men i Mariager tror man på, at restriktionerne lempes så meget, at en teenagecamp bliver mulig.

- Selvom de store sommercamps bliver aflyst, så gælder der andre regler for sommer- og lejrskoler. Det gjorde der sidste år, og det forventer vi også kommer til at gælde i år, måske endda endnu mere lempelige regler nu, hvor vaccinerne er kommet på banen. Samtidig så vi et loft på 500 personer for konferencer mm, det kommer vi ikke op på, max 450 inklusiv ledere, siger Morten.



Morten Iversen er forstander på Mariager Efterskole.

Lært af erfaringen

Sidste sommer lukkede alle lejre i Mariager ned, og siden da har man på efterskolen gjort sig gode erfaringer med at køre skole i henhold til gældende restriktioner.

- Sidste år kendte vi meget lidt til denne sygdom, og vi lukkede vores sommerlejr sammen med Sommercamp Mosaik. Siden da har vi fået restriktioner og retningslinjer, og med dem kan vi gennemføre lejren på forsvarlig vis. Vi har kørt efterskole med 160 elever i år med disse restriktioner, og skolen har store faciliteter og mange udendørsarealer, så vi ved, det kan lade sig gøre. Udover forårsvejrets påvirkning på smittekurverne er vaccinerne også kommet til landet. På den baggrund tror jeg på, at vi ikke bare gennemfører lejren, men at det bliver en stor milepæl og et vendepunkt for teenagernes tro, erklærer Morten.

Hvad nu hvis...

Og der er taget højde for, hvis det mod forventning bliver nødvendigt at aflyse:

- Skulle der komme overraskelser med mutationer eller vaccineleverencer, som betyder, at landet er lukket i sommerferien for lejre, så betaler vi selvfølgelig hele deltagergebyret tilbage igen. Ingen kommer til mister penge på at melde sig til, hvis vi må aflyse. Jeg vil dog anbefale folk at melde sig til i god tid, hvis der skulle komme en øvre grænse for, hvor mange deltagere, der må være på årets GAF. I så fald vil det blive tilmeldingsdatoen, der afgør, om man får en plads, slutter Morten Iversen.

Jimmy Klentz

Fakta:

- GAF er Mariager Efterskoles sommercamp, som arrangeres i samarbejde med Mosaik Sommercamp.
- I år er GAF fra d. 3.-16. juli
- GAF samler årligt mellem 250 og 300 teenagere plus ledere til 14 dage fyldt med gudstjenester, workshops, smågrupper, koncerter, sportsaktiviteter, foredrag, natløb og masser af andre overraskelser.
- Læs mere og tilmeld dig på www.G-A-F.dk
- Tilmelder man sig før 1. april, får man GAF t-shirten gratis.

Ny hjemmeside for unge... UDF·nu

Rikke vil have unge til at købe mere genbrug

Genbrugstøj er godt for klimaet, mener Rikke, der læser til designteknolog. Samtidig er hun frivillig trendsætter for Blå Kors i Aarhus.

Genbrugstøj er ikke nødvendigvis gammelt og kedeligt. Det vil Blå Kors, som driver en lang række genbrugsbutikker, gerne få endnu flere danskere til at få øjnene op for. De har derfor udgivet et online modemagasin med fokus på bæredygtighed.

En af modellerne er Rikke Aalykke Jensen fra Aarhus, som køber meget af sit tøj i genbrugsbutikker.

Omkring halvdelen af danskerne donerer hvert år deres tøj til genbrug, men kun hver syvende går ofte selv i genbrugstøj.

Trendsættere

Det vil den sociale hjælpeorganisation Blå Kors, der driver 55 genbrugsbutikker og webshoppen lidtsmartere.dk, ændre ved at få endnu flere danskere til at se mulighederne i at købe tøj, som andre har brugt.

Blå Kors har i samarbejde med den professionelle model Mathilde Bjerregaard og tre unge kvinder, der arbejder frivilligt som trendsættere i organisations genbrugsbutikker, nu udgivet et online modemagasin, "Revive", hvor alt tøjet er fundet på stativerne i en genbrugsbutik.

”Vi vil gerne sætte fokus på både bæredygtighed og genbrugsmode,” siger vurderingsekspert Kirsten Marie Kragh fra Blå Kors Genbrug.

”Med vores nye magasin vil vi vise, hvordan danskerne kan ”genoplive” brugt tøj på en moderigtig måde.

Hvis man for eksempel køber tøj i vores webshop eller i en af Blå Kors' genbrugsbutikker, når de åbner igen, er man med til nedsætte produktionen af nyt tøj og sparer dermed klimaet for en stor belastning," siger Kirsten Marie Kragh fra Blå Kors Genbrug.



”Gennem Blå Kors kan jeg få noget erfaring i arbejdet med at sprede budskabet om genbrug på de sociale medier og samtidig hjælpe en virkelig god organisation” siger Rikke Aalykke Jensen.



Blå Kors har fået hjælp af den professionelle model Mathilde Bjerregaard, som her ses i genbrugstøj.

Inspiration til at 'genbrugsshoppe'

Det er netop omtanken for klimaet og miljøet, som har fået Rikke Aalykke Jensen fra Aarhus til i endnu højere grad at shoppe genbrugstøj.

I sommeren 2020 blev hun tilknyttet som frivillig trendsætter i Blå Kors' genbrugsbutik i Aarhus, hvor hun hveranden uge tager forbi butikken og finder nye outfits, som hun viser frem på sociale medier til inspiration for alle andre.

"Jeg vil gerne inspirere andre unge, at man sagtens kan shoppe genbrug og finde nogle fede ting. Det tager nok lidt mere tid end at gå i en almindelig butik, men man kan virkelig finde mange vintageting, som kan give ens tøj en personlig stil. Folk kommer med komplimenter, når de finder ud af, at jeg har fundet tøj i genbrug. "Kan du ikke vise mig, hvordan du gør?", spørger de", fortæller hun.

Rikke Aalykke Jensen læser til designteknolog og drømmer om at arbejde med indkøb og bæredygtighed i fremtiden.

"Selvfølgelig vil man gerne gå i det, der er på mode nu og passer til tidens trends. Tit vil vi også gerne skille os ud, og der kan genbrugsbutikker være med til at gøre stilen mere personlig. Jeg går ikke hundrede procent i tøj, der er købt i en genbrugsbutik, men prøver altid at tilpasse min garderobe, så det er cirka 50/50," siger Rikke Aalykke Jensen.

Rikke siger til Udfordringen, at hun har valgt Blå Kors på grund af deres gode værdier og deres ønske om at hjælpe de svage.

”Gennem Blå Kors kan jeg få noget erfaring i arbejdet med at sprede budskabet om genbrug på de sociale medier og samtidig hjælpe en virkelig god organisation.”

Modemagasin

Blå Kors' modemagasin "Revive kan læses gratis på www.blaakorsgenbrug.dk

Eilis

Tro - og tal om troen

- få hjælp til at sætte ord på, hvad du tror

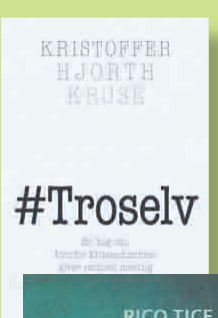

#Troselv

- Forstå, at kristendom giver rationel mening

Gode og rationelle argumenter for, hvorfor det giver mening at tro på den kristne Gud. Af Kristoffer Hjorth Kruse.

182 sider. 159,95 kr.



Tal om Jesus

- også når det er svært

En ærlig bog om evangelisation, som giver konkret vejledning og hjælp til praksis, samtidig med at den giver mod på at gå i gang.

Af Rico Tice & Carl Laferton.

122 sider. 99,95 kr.

Bestil bøgerne på Hosianna.dk / 7456 2202

Skæve vinkler af Torben Osted



HUMOR

En irsk mand går ind på en pub og bestiller tre fadøl, hvorefter han sætter sig ved et bord. Bartenderen kigger lidt, men placerer de tre øl foran manden. En time senere, da manden har tømt alle de tre glas, bestiller han tre mere.

Det samme gentager sig de næste dage, og hele byen begynder at tale om "Manden, som altid bestiller tre øl ad gangen".

En uge senere henvender bartenderen sig forsigtigt til manden:

"Ikke for at sige noget, men jeg vil da gerne servere din øl et glas ad gangen. Den smager altså meget bedre, når den er frisktappet! Der er også folk her, der gerne vil vide, hvorfor du mon altid bestiller tre glas ad gangen?"

"Jo, ser du, jeg har to brødre, og den ene rejste til Amerika og den anden bor i Australien. Så vi lovede hinanden, at vi altid vil bestille to ekstra øl for ligesom at styrke vores familierelation," svarer stamkunden.

Både bartenderen og hele landsbyen accepterede mandens forklaring. Og snart blev "Manden, som bestiller tre øl ad gangen" både byens stolhed og en af dens største turistattraktioner.

Men så sker det en dag, at den

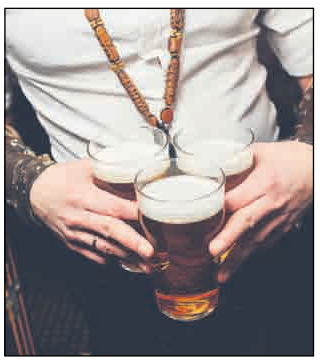

Stamkunden bestilte konsekvent tre øl ad gangen og drak dem altid alene.

berømte "treer" kommer ind på pubben og beder om to øl.

Bartenderen hælder dem op med tungt hjerte. Det sker flere gange den aften - manden bestiller nu kun to øl ad gangen.

Rygtet spreder sig i byen, og folk frygter, at der er sket noget slemt med den ene af brødrene.

Den næste dag siger bartenderen forsigtigt til sin berømte stamkunde: "Folk her i byen, og først og fremmest mig selv, vil gerne kondolere dig med tabet af din bror, nu hvor du kun drikker to øl, du ved..."

Manden tænker sig om et øjeblik, før han svarer: "Jeg kan glæde dig med, at mine to brødre lever i bedste velgående. Det er bare mig, der har valgt at stoppe med øl her i fastetiden!"



SNEKUNST: Sidste uges billeder af to snefigurer, som en 75-årig kvinde havde skabt, har inspireret et ungt kærestepar. Som man kan se, er det heller ikke traditionelle snemænd. Inspirationen synes nærmere at komme fra de meterhøje stenfigurer, som en tabt civilisation har skabt på Påskeøen i Stillehavet. Imidlertid fortæller parret, at figurerne blev sådan, fordi sneen var for frossen og derfor ikke kunne hænge fast. I stedet opbyggede de deres figurer ved at spraye vand på sneen, så sneen kunnen fryse fast.



Figurerne på Påskeøen er op til 10 meter høje.

Ny hjemmeside for unge... UDF.nu

JA tak, jeg bestiller __ ½ år for 348 kr. eller __ et helt år for 648 kr.

___ til Færøerne, Grønland, Europa og øvrige udland 1 år 998 kr.

___ **Studie-abonnement** 1 år 398 kr. eller___ ½ år 248 kr.

Skaf en ny læser og få et gavekort på 200 kr.

Den nye abonnent er:

Navn: _____

Adresse: _____

Postnr._____ By:_____

Tlf.: _____ E-mail: _____

Obs! Abonnenten er skaffet af undertegnede, der som tak modtager et gavekort på 200 kr. til Hosianna.dk:

Navn: _____

Adresse: _____

Postnr._____ By:_____

Tlf.: _____ Mail: _____

Sæt kryds: Jeg betaler også for abonnentet ___
Den nye abonnent betaler selv for sin avis ___



POST
Sendes ufrankeret
Modtageren
betaler portoen

Udfordringen
+++ 24849 +++
7993 Sydjylland-Fyn USF B

(8/2021)

BAGSMÆKKEN

Kan Gud ikke fjerne coronaen?

En af vores yngste børnebørn spurgte sin forældre: "Kan Gud fjerne coronaen, eller kan han ikke?" "Det kan han," sagde Thedors mor. "Hvorfor fjerner han den så ikke?" Et vigtigt spørgsmål fra en 5-årig dreng.

Theodor, måske er der noget, Gud vil sige til os?

Skal Gud standse coronaen, må vi bede Ham om at gøre det. Gud, vores Far, vil gerne arbejde sammen med sin skabning imod al ondskab. Desværre har mange mennesker parkeret Gud på et sidespor, så de ikke længere beder til Ham.

Theodor, vi må ydmyge os for Gud, vores skaber, og forstå, at vi mennesker ikke er centrum i universet. Vi er skabningen, der dagligt modtager Guds utallige gode gaver.

Han som lader solen skinne hver dag og lader regnen vande markerne, planter og træer, så de bærer frugt. Han giver alting liv og ånde, vi må sige ham tak for alle hans gode gaver til os. I stedet for taknemmelighed forsøger vi at afskaffe Gud ved "videnskabelige" forklaringer. Vi hører ikke, hvad han siger, fordi vi er så egocentriske og selvoptagne.

Vi må tage os tid til at søge Gud. Han er vores far, han elsker os, længes efter at have fællesskab med os. Han elsker alle mennesker så meget, at han gav os Jesus, for at enhver, der tror på ham, ikke skal fortabes, men have det evige liv.

Theodor, vi må omvende os fra vores onde handlinger. Vi tænker desværre mere på os selv end på andre mennesker, vores naboer, familie, venner og det skønne samfund, som Gud har givet os! Ægteskabet som Gud har indstiftet, er ikke længere helligt for os. Vi er blevet troløse, vi dyrker troløsheden, igennem film, på nettet, i fantasien. Vi marcherer (Gay-march) i stolthed over en livsførelse, som bedrøver Guds faderhjerte. Vi er også stolte over at stjæle fra hinanden igennem sort arbejde og falske investeringer og grådige million-tilbud. Vi forstår ikke, at vi kun er som støv, vi lever i dag, og i morgen er vi ikke mere. For alt dette skal vi kræves til regnskab af Gud.

Theodor, hør hvad Gud siger: "Hvis jeg fremover lukker himlens sluser, så regnen udebliver, eller hvis jeg befaler græshopper at ødelægge jeres afgrøder, eller jeg sender sygdomsepidemier iblandt jer, og hvis mit folk da ydmyger sig i bøn, søger mig og vender sig fra deres onde handlinger, da vil jeg høre deres bøn i Himlen, tilgive deres synder og genoprette deres land." 2. Krønikebog 7:13-14



Af Jørgen Vium Olesen
Grundlægger af Forlaget Scandinavia

ROMAN om den åndelige virkelighed:

Den usynlige kriger

I denne roman får vi et afslørende blik ind bag forhænget og ser, hvordan engle og dæmoner kæmper på liv og død blandt en gruppe danske lærere.

Hovedpersonen Simon er ikke noget særligt og kan ikke noget særligt... Eller... Det troede han da selv, indtil kampen mellem lyset og mørket brød ud i lys lue, og en engel prikkede ham på skulderen.



198,-

Af Vibeke Binderup. Paperback. 264 sider.

HOSIANNA.DK - TLF.: 7456 2202