Udfordringen
... den kristne ugeavis
Den 14. November 2021 * Uge 46 Årg. 49



Mega-kirke må kræve corona-pas ved indvielse

– Vi bliver jo nødt til at følge kravet om coronapas, når der er flere end 200 i samme lokale, som er over 15 år, siger Jesper Kure, der er ledende præst i Kirke-i-byen, Kolding.

Den 1. søndag i advent holdes der indvielse af den ny mega-kirke i Kolding med plads til 750! Senere udvides måske til 1.000.

Udover corona-pas vil kirken "afspritte" menigheden.

– Vi vil opgradere igen med afspritning, som vi i øvrigt har haft under hele perioden. Det hjælper os, at vi har to gudstjenester hver søndag, men fra den 28.11. med indvielse og de følgende advents-gudstjenester vil vi være udfordret af, at der kommer flere end 200, konstaterer Jesper Kure.

Kirken er selv bygherre. Lars Schmidt, som her ses til højre for Jesper Kure, leder det store byggeri af den nye kirke ved siden af den apostolske højskole.

Henri.

Regering kræver coronapas af kirkegængere

Af Kirstine Høj

Landets kirker er blevet påbudt at tjekke coronapas ved kirkelige handlinger, hvis der er over 200 folk. Det sker, efter at COVID-19 igen betegnes som en samfundskritisk sygdom.

Fra regeringens side kræves kirkedøren nu lukket for alle uden coronapas ved begivenheder med over 200 deltagere i samme lokale.

Det vil sige alt fra gudstjenester og kirkekoncerter til barnedåb, vielser og bisættelser.

Børn under 15 år skal ikke vise coronapas. Som noget nyt i forhold til sidste omgang med coronapas er landets kirker ligeledes blevet påbudt at tjekke for coronapas.

Samfundskritisk sygdom

Det er nyt med krav om coronapas ved gudstjenester og kirkelige handlinger i folkekirken og andre trossamfund.

I perioder har der været krav om visning af coronapas ved større menighedsaktiviteter samt ved indendørs sommerlejre. De sidste af disse krav blev ophævet 1. september 2021.

COVID-19 betegnes atter som en samfundskritisk sygdom. Det sker efter opbakning til beslutningen fra et bredt flertal i Folketingets Epidemiudvalg, efter at de tirsdag aften diskuterede coronasituationen.

Beslutningen skal revideres månedligt i Epidemiudvalget. Regeringen havde lagt op til en periode på fire måneder. Men foreløbig gælder beslutningen om COVID-19 som samfundskritisk sygdom kun fire uger.

Kirkelige reaktioner

Til dr.dk giver kirkeminister Ane Halsboe-Jørgensen (S) udtryk for, at coronapasset indtil videre kan forhindre indførelsen af arealkrav eller beslutning om, at man kun må sidde på halvdelen af pladserne i kirkerne.

Præst i den lutherske frimenighed Skjern Bykirke, Morten Rugager Kristensen, skriver på Twitter på @MortenRuager:

"Der skal ikke være betingelser for at deltage i en gudstjeneste. Det strider simpelthen imod min opfattelse af evangeliet. 'Kom til mig, ALLE I, som slider jer trætte og bærer tunge byrder, og jeg vil give jer hvile'. (Matt 11,28)".

FrikirkeNet melder ud

FrikirkeNet har allerede udsendt en skrivelse til deres medlemmer om regeringens nye udmelding om coronapas. Der står blandt andet, at der ifølge menneskerettighedernes artikel 9 kan ske indgreb i religionsfriheden, hvis det er begrundet i hensyn til sundhed. Det afgørende i en sådan situation er, om indgrebet er proportionelt og nødvendigt.

Fra FrikirkeNets generalsekretær Mikael Wandt Laursen lyder det:

"Vi vil selvfølgelig foretrække, at der ikke er coronapas. Vi mener, at det er et indgreb i religionsfriheden; men at det er okay, så længe det er proportionelt med sundhedshensyn".

I skrivelsen står der, at hvis antallet sættes ned fra 200, må det ikke være i en sådan grad, at det bliver praktisk umuligt at holde gudstjeneste- eller andagtsfællesskab for folk uden coronapas.

"Det er vigtigt, at vi kan holde vores kirker åbne for alle, også dem, der af den ene eller anden grund ikke har et coronapas. Og det tager regeringens udmelding højde for, da det kun rammer gudstjenester med over 200 deltagere," siger Mikael Wandt Laursen.

For FrikirkeNet er det vigtigt, at kirkerne skal være åbne for alle, der søger gudstjenestefællesskab - også den hjemløse eller psykisk sårbare uden overskud til at få styr på sit coronapas.







Mette Swartz bliver genbrugskonsulent i Mission Afrika

Mette Swartz er blevet projektansat i Mission Afrika Genbrug som projektkonsulent. Her skal hun primært arbejde med udvikling af nye logistikmodeller for sortering og med nye projekter, der kan understøtte arbejdet med genbrug. Mission Afrika Genbrug vil i de kommende år afprøve salg via nye platforme.



Sammen med sin mand Claus har Mette haft egen tøjbutik, hvor Mette udviklede sine evner for indretning, design og æstetik.

"Min drøm har altid været at skulle stå i en genbrugsbutik, når jeg blev pensionist. Genbrug fascinerer mig, men hvorfor vente, når jeg får chancen nu," siger Mette Swartz.

International karriere

Bag sig har hun næsten 30 år i kommunikations- og marketingsbranchen. Mette er uddannet fra Journalisthøjskolen i Aarhus og har arbejdet på dagblade, i organisationer og i kommunikationsbranchen. I 2000 startede hun sit eget kommunikationsbureau, som hun havde i 14 år. Her var Mission Afrika (dengang Sudanmissionen) en af hendes første kunder.

I 2014 blev Mette og hendes mand Claus udsendt af Mission Afrika til Cypern for at arbejde for den kristne satellit-tv-station SAT-7, som sender tv til Mellemøsten, Tyrkiet og Nordafrika, hvor hun i fem år var international kommunikations- og marketingchef.

Kirstine

Nyt medlem af Luthersk Missions Landsstyrelse

46-årige Andreas Peters-Lehm fra St. Lyngby ved Hillerød er nyeste skud på stammen i Luthersk Missions Landsstyrelse. Han blev valgt på organisationens årlige generalforsamling den 29.-30. oktober i Hillerød.



Andreas Peters-Lehm

Andreas Peters-Lehm er friskolelærer på den kristne friskole Johannesskolen i Hillerød, og han brænder for at fortælle det kristne budskab til børn.

Han har i en del år været engageret i det landsdækkende arbejdsudvalg for LM Kids, der lægger rammerne for forkyndelsen af det kristne budskab blandt børn. Det vil derfor naturligt nok være børnene og de unge, der vil være hans store fokus, når han fremover skal være med til Landsstyrelsens møder.

Han og hans kone Charlotte blev i 2006 sendt ud som missionærer til Cambodja, hvor de boede og arbejdede i fire år.

Kirstine

Læsernes egne mærkedage



Send et farvebillede af dine venner og familiemedlemmer, som har fødselsdag, jubilæum, bryllup, sølvbryllup eller guldbryllup. Det koster kun 100 kr. inkl. moms. Skriv højst 35 ord. Sidste frist er mandag, når avisen udkommer om søndagen. Send en mail til: mail@udfordringen.dk eller et brev til Udfordringen, Jernbanegade 1, 6070 Christiansfeld. Billeder returneres kun, hvis du vedlægger en frankeret svar-kuvert.
Brudepar tilbydes Udfordringen gratis leveret i tre måneder, ligesom brudebilledet bringes uden omkostninger.

Læs også avisen på Udfordringen.dk

Brugernavn: udf-net Kodeord i november: basunklang
Kodeordet for november gælder til mandag den 6/12.

Ugens profil: Brian Kallestrup Nielsen

Brian vil hjælpe familier til at holde af og holde sammen



Brian Kallestrup Nielsen: Landsleder af IM's familiearbejde fra 2022.

Af Kirstine Høj

Fra årsskiftet bliver 44-årige Brian Kallestrup Nielsen landsleder i Indre Missions Familiearbejde. Til sommer har han været gift i 20 år med Annette – det kaldes porcelænsbryllup. Sammen med deres tre teenagebørn bor de i Silkeborg, hvor de bliver boende – også nu hvor Brian får arbejdsplads i Fredericia.

"I Silkeborg-området har jeg venner, familie og andre, der giver mig værdi i livet," siger Brian.

De er aktive i det lokale IM-fællesskab. Brian har tidligere været fritidsforkynder i IMU og pædagogisk sekretær i Kristent Pædagogisk Institut, hvor han i dag sidder i bestyrelsen.

Siden 2006 har Brian arbejdet som lærer - senest på Jakobskolen, en kristen friskole i Aarhus. Han har også været lærer på en række andre skoler siden endt uddannelse fra lærerseminariet i Silkeborg.

At forebygge skilsmisse

Når Brian kigger rundt i det kirkelige landskab og sit eget udvidede netværk i kirken, ser han en tendens til flere skilsmisser.

I Danmark ligger skilsmisseprocenten på omkring 50. Brian tror, at folk i kirken er blevet påvirket af den tendens i verden.

Som landsleder i Indre Missions Familiearbejde er et af fokusområderne at nære ægteskaber og parforhold og på den måde forebygge skilsmisse.

"Jeg tror, at folk stiller større krav til livet med høje forventninger om, at ting skal være på en bestemt måde. Vi har det godt i Danmark og har svært ved at nøjes med noget, der ikke er optimalt," siger Brian som sit bud på den høje skilsmisseprocent.

Det bedst mulige liv

Brian ser en tendens til, at mange ikke er tilfredse med 'bare' i citationstegn i ægteskabet.

"Hvis tesen er, at skilsmisse opstår, når ægtefællen kommer til at stå i vejen for, at man kan leve det bedst mulige liv, så må vi jo støtte alle i arbejde på, at handlinger og ord bliver bedst mulige for ægteskabet," siger Brian.

I 1. Kor 13 står en tekst om kærligheden, som ofte læses op til kirkelige vielser. Herunder at kærligheden ikke søger sit eget.

"Kærlighed handler ikke kun om at modtage, men også om at give. Der er en gensidighed, og det er vigtigt, at man søger hinanden," siger Brian.

Når det ikke sker, kommer arvesynden i billedet, påpeger Brian: "Vi er faldne mennesker, der kan blive udfordret og ramt".

Hjælp at hente

Hos Indre Missions Familiearbejde er der mulighed for at søge hjælp, så man ikke kæmper alene om de svære ting i parforholdet og i familien.

"Det er ingen skam at søge hjælp, når det bliver svært, så man ikke står alene," siger Brian.

Han har et ønske om at hjælpe, vejlede, opmuntre og se familierne lykkes med tætte og nære relationer, der er livslange og giver livet værdi.

To nye i Mission Afrikas bestyrelse

Den ene af Mission Afrikas nye bestyrelsesmedlemmer er dobbelt så gammel som den anden: 25-årige Camilla Hoffmann og 50-årige Morten Bonde Pedersen.

To nye bestyrelsesmedlemmer er kommet til i Mission Afrika.

Morten Bonde Pedersen

Camilla Hoffmann

Morten Bonde Pedersen

Den ene af de to nye bestyrelsesmedlemmer er 50-årige Morten Bonde Pedersen, som bor i København. Han er uddannet journalist og har været aktiv i kirkeligt arbejde stort set hele sit liv, de seneste knap 25 år især i Fredens-Nazaret Sogn på Østerbro i København blandt andet som medlem af menighedsrådet der.

Han har boet tre år i Kenya og besøgt knap 15 lande i Afrika. En del af formålet med rejserne var at skrive artikler, lave videoer og tage billeder for forskellige udviklingsorganisationer, herunder flere missionsorganisationer.

Camilla Hoffmann

25-årige Camilla Hoffmann er ny i Mission Afrikas bestyrelse. Hun læser medicin på kandidatuddannelsen.

Hun har været frivilligt engageret i Afrika-arbejde stort set lige siden, hun i 2016 kom hjem fra et fire måneders volontørophold i Uganda igennem Afrika InTouch, en dansk, kristen børne- og ungdomsorganisation.

Siden da har hun blandt andet været med til at opstarte Uganda-projektet i Mission Afrika, og hun er fortsat en del af Uganda-projektgruppen i Mission Afrika Youth (MAY).

Hendes møder med afrikansk kirke og kultur har gjort så store indtryk, at hun ikke har kunnet slippe det igen.

Kirstine

25 års jubilæum i Luthersk Mission

Christian Haahr Andersen har gennem et kvart århundrede været ansat i forskellige stillinger i Luthersk Mission.

Mandag den 15. november har cand.theol., tidligere Etiopien-missionær og nu leder af værestedet Café Kilden i Herning, Christian Haahr Andersen, haft 25 års ansættelse i Luthersk Mission (LM).

Den kommende jubilar har været ansat ad flere omgange – først som missionær på Fyn og fra 1983-1992 og igen 1996-97 som missionær i Etiopien.

Siden august 2010 har han været ansat af LM i Vestjylland som leder af Café Kilden i Herning, der er et værested for mennesker, som har oplevet vanskeligheder og udfordringer i livet.

Vestjysk LM'er

Christian Haahr Andersen er født og opvokset i Sædding ved Skjern, hvor han blev uddannet som lagerforvalter i et VVS-firma.

Han er gift med Ingrid, og de gik begge på Luthersk Missions Højskole i Hillerød.

Siden gik han på det første hold på LM's daværende missionsskole, hvorfra han blev uddannet i 1980 og udstationeret som pionermissionær på Fyn.

Missionær i Etiopien

I januar 1983 rejste Christian og Ingrid Haahr Andersen og parrets ældste barn til Etiopien, hvor Christian arbejdede med evangeliserende opgaver for den lutherske kirke i landet.

Han deltog i det diakonale hjælpearbejde, blandt andet i Galta i det sydlige Etiopien, hvor han var med i et projekt med at sætte en mølle op til landsbyens beboere, så de kunne få malet mel.

Hans hustru, Ingrid, der er uddannet sygeplejerske, hjalp ud over at passe familiens fire børn også med i kirkens kvindearbejde.

Leder på værested

Derefter begyndte han at læse teologi på Aarhus Universitet, kun afbrudt af et enkelt år som missionær i Etiopien.

Han blev uddannet teolog i 2000, hvorefter familien bosatte sig i Herning. Her havde han flere midlertidige ansættelser som sognepræst, indtil han i 2010 blev ansat på Café Kilden.

Der er åbent tre dage om ugen, hvor mennesker, der har brug for et fællesskab, kan komme og få en kop kaffe, et måltid mad og en snak.



Christian Haahr Andersen

"Her får jeg lov til at kombinere det teologiske med det praktiske. Som vi siger på Café Kilden, er vi med til både at give livshjælp og troshjælp, fordi der både er tid til at give mennesker omsorg og nærvær og være sammen om Guds ord i en andagt".

Kirstine

Først da Annica gav slip, fandt hun fred med Gud - og sig selv

Som barn følte Annica sig bare som "datter af" eller "søster til" de kendte i kirken, og hun kæmpede i årevis med lavt selvværd.

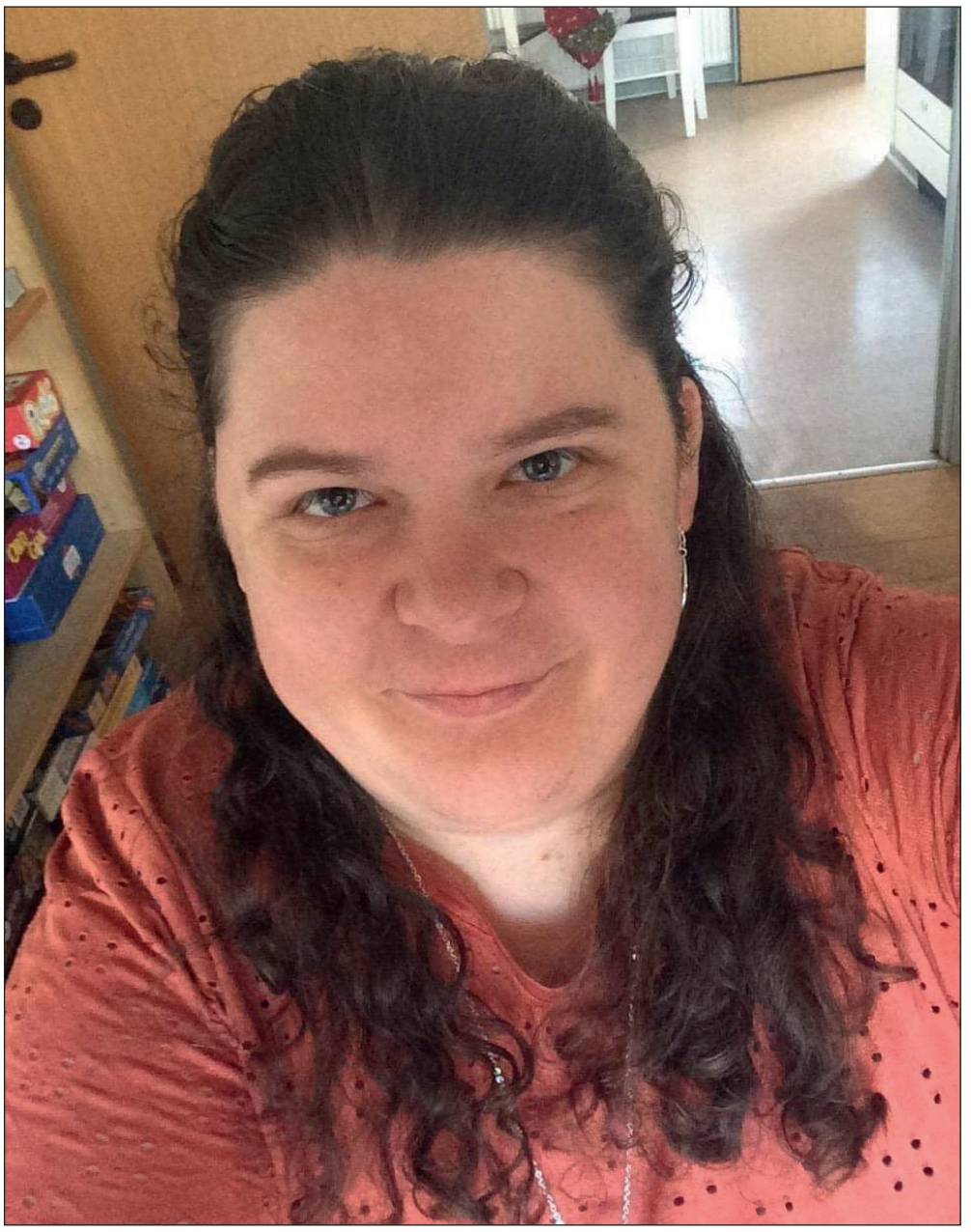

- Gud så os, allerede før vi blev skabt. Det gælder også mig, siger Annica med henvisning til Salme 139. Efter mange års forsøg på selv at have kontrol med sit liv, har hun nu lært at overlade alt til Gud.

Af Eilis Jokszies

37-årige Annica Victoria Jacobsen voksede op i en kristen familie, som var meget synlige i deres tjeneste som ledere og præster i kirken. Hun følte, at hun stod i skyggen af familien og kæmpede med sin identitet og sit selvværd.

Hun vil beskrive sig selv som værende "søndagskristen" dengang. Hun syntes, at alle andre havde oplevet et "møde" med Gud, men for hende var Gud bare i hovedet og ikke i hjertet. Hun kom ingen vegne.

- Jeg havde en længsel efter mere end bare at komme i kirke søndag efter søndag, siger Annica.

Tog kontrol

- Jeg elskede min familie, men oplevede mig bare som "datter af" eller "søster til", når vi var i kirkelige sammenhænge osv. Jeg blev ikke anerkendt som Annica. Så jeg satte mig selv i skyggen, da jeg følte mig anderledes.

Da jeg var 11 år, begyndte jeg at tage kontrol over mig selv. En af de måder, jeg tog kontrol på, var ved at sætte mit hår op, og jeg havde det ALDRIG løst. På den måde, følte jeg, at jeg kunne lukke af for de følelser, jeg havde i mig selv.

Jeg tænkte, at hvis jeg havde løst hår, hvem var jeg så? Det blev en vigtig del af min identitet, som gav mig ro. Det holdt i 18 år, og jeg slap det først, da jeg var omkring 30 år – så jeg var fastlåst i mange år.

Kronisk sygdom

- Jeg har, siden jeg var lille, kæmpet med sygdom. Jeg døjede med øre-infektioner og forskellige kroniske sygdomme mv., som vi i familien undrede os over. Hvorfor skete det med mig og ikke mine søskende?

Jeg havde bl.a. problemer med min ryg. Den var skæv og S-formet. Jeg måtte gå med korset i 3 måneder, og det var ikke særlig fedt, når jeg i forvejen følte mig anderledes – alle kiggede jo på mig! Så jeg skulle opereres, for ellers ville jeg blive pukkelrygget som gammel. Jeg kunne først blive opereret som fuldvoksen, så det blev jeg, da jeg var 14 år.

På et tidspunkt blev Annica indlagt, og lægerne undersøgte hende grundigt for stofskifte og en masse andre ting. De fandt ud af, at hun havde alt for lidt kalk i blodet.

- Lægen ville helt til bunds i sagen, og jeg blev sendt til scanning, fik taget en masse blodprøver osv. Så lavede lægen også en gen-analyse og fandt ud af, at jeg havde en sjælden sygdom, som hedder "22Q11 Digeorge syndrom" .

Det er en sygdom, som opstod, da jeg blev født. Den består i, at der mangler noget på et kromosom – og det er årsagen til de sygdomsforløb, jeg har. Det gav mig perspektiv på, hvorfor jeg havde det med ryggen og andre ting. Så det var meget afklarende for mig og min familie.

Andre følgevirkninger

Men Annica oplevede, at der var mange følgevirkninger af sygdommen – også psykiske.

- Jeg har fået diagnosticeret angst/OCD, som er en af konsekvenserne af min sjældne sygdom. Jeg har rigtig meget tankemylder og det, sammen med alt det andet, gør, at jeg ikke kan magte et arbejde, selv om jeg både har prøvet almindeligt arbejde, arbejdsprøvning mv. Men det er endt med en førtidspension, hvilket gør, at jeg har et liv, hvor der er plads til mig og ikke bare sygdom og udfordringer, forklarer Annica.

En gang om året er Annica til samtale på center for sjældne sygdomme i Århus (Man bliver tilknyttet Center for sjældne sygdomme, når man er én ud af 2000, som har en sygdom). Det betyder meget for hende.

- Det er så godt, for der tager de hele mig, som person, og ikke bare hver enkelt sygdom, og det føles rart, siger hun.

En proces begyndte

Mens alt dette stod på, levede Annica stadig i sin kontrol – med en længsel om en forandring.

- Så skete der det, at Gud placerede nogle mennesker i mit liv, som fik taleret i mit liv. De hjalp mig med at åbne op og få snakket om de ting, jeg kæmpede med. Pludselig var der nogen, der så noget i mig og hjalp mig med ting, jeg kunne arbejde med, så jeg kunne komme videre i mit liv, fortæller hun.

- Jeg kom i gang med en proces – som at skrælle et løg, lag for lag. Jeg havde jo pakket det hele ind og ikke givet nogen plads til at komme ind. Jeg var i et indre fængsel. De gav mig mod til at komme til psykolog og psykiater og få den hjælp, jeg havde brug for. Jeg kæmpede jo rigtig meget med min angst.

At Gud gav Annica disse mennesker i sit liv, gav hende mod til at komme ud af sin skal.

- Jeg begyndte at lære mig selv at kende og fandt ud af, at der var en identitet i mig, som ikke behøvede at blive gemt væk. Gud fik plads til at arbejde, og jeg følte, at han byggede mig op fra bunden, og Han blev mit fundament.

Gennembrud

- Den længsel, jeg havde efter at mærke Gud i mit hjerte, blev til virkelighed. Gud blev mit sikkerhedsnet, og jeg ved, at ingen kan fjerne det fundament, jeg har fundet i Gud. Bibelen blev en opmuntring for mig – den blev levende for mig og giver mig mere nu, end før.

Fra at være søndagskristen, lever jeg nu i en Gudsrelation og har forstået, at Gud er større end alt. Jeg bygger mit liv på noget, der er større, og det synes jeg er helt fantastisk. Jeg havde aldrig troet, at det ville ske for mig, at jeg skulle finde Gud på den måde. – og lige pludselig kunne jeg tage min elastik af! Håret behøvede ikke mere at være sat op, for at jeg havde kontrollen, for Gud havde fået kontrollen. Det var en milepæl, et mirakel, der skete i mit liv!

Nyt liv

Før alt det her skete var Gud der, men han var mere en "ting" eller noget i andre og ikke mig. Han var i kirken og ikke hos mig herhjemme. Jeg troede jo på Gud, men der var en distance til Ham, så der var ikke noget liv. Men nu er Gud blevet en levende relation, en, som er der 24/7, og han er hos mig, også herhjemme. Han er blevet til liv i mig, og han er altid nær, uanset hvor jeg er.

- Salme 139 i Bibelen beskriver Guds syn på mennesket, hvordan han så os, allerede før vi blev skabt, og altid har elsket hvert enkelt menneske.

Tidligere brød jeg mig ikke om Salme 139, fordi den beskrev jo, hvordan Gud ser på en, og jeg følte jo ikke, han så sådan på mig, siger Annica. Men nu elsker jeg den, for nu ved jeg, at Gud også ser sådan på mig. Jeg har valgt, at jeg vil stole på de løfter, Gud har givet i Bibelen.

Giv slip

- Jeg ved, at mange kæmper med at give slip på ting i deres liv, og jeg vil bare opmuntre til at give slip og lade Gud bryde det ned og bygge det op igen, som Han vil. Tag imod de mennesker der gerne vil hjælpe, for det er en gave. Jeg gik og troede, at Gud ikke var der for mig, at han var der kun for andre – men det passer i hvert fald ikke! Han er der for DIG og for MIG.

Små skridt

- Jeg er stadig i en proces og tager små skridt, som udvikler mig. Jeg har skrevet en lovsang, som en tak til Gud for, hvad han har gjort for mig. Den sang beskriver den kamp, jeg har været igennem. Gud har givet mig et nyt perspektiv, så jeg kan se tingene ovenfra – som Han ser dem. Det er en sang, som kommer fra mit hjerte, og jeg håber, at den kan hjælpe nogen. Det har været svært, med alt det jeg har været igennem, men jeg håber, at Gud kan bruge det til at opmuntre andre, slutter Annica.

Gi'r slip

Af Annica Victoria Jakobsen 2021:

Vers 1:
Gud du har altid, kendt mit hjerte
Hvert et tankemylder har du set
Gud når jeg tvivler, ser du mod mig
Hjælp mig, se mod dig igen

Omkvæd:
Fra kontrol til frihed
Fra angst til ro
Fra mit mørke indre
Gud du gi'r mig liv
Gud, jeg giver slip
Tag din plads, flyt ind
Gud jeg giver op
Tag din plads flyt ind

Vers 2:
Gud, når du bryder ned, bygger du altid op igen
Et fundament i dig står fast
Gud, når jeg frygter, er du med mig
Hjælp mig at, holde fast i dig

Bridge:
Jeg giver slip
Gi'r dig alt
Byder dig ind
Gi'r dig plads (flyt ind)

Outro:
Fra kontrol til frihed
Fra angst til ro
Fra dit mørke indre
Jeg gir dig liv
Åh mit barn, giv slip
Jeg tar min plads og flytter ind
Mit barn kom nær
Tag din plads, her i mig

COMPOUNDERS

MW Compounders er en dansk børsnoteret investeringsforening. Foreningen er udbyttebetalende og har investeret i 20-30 globale compounder-aktier.

Læs mere på vores hjemmeside: www.mwcompounders.dk

Kontaktpersoner:
Johannes Møller: 61 31 64 85 Dan Wejse: 26 83 37 44



Danske museer missionerer for vikingerne

Danske museer kan simpelthen ikke få nok vikinger. Køges borgmester, Marie Stærke, og Jim Lyngvild har netop sammen afsløret planerne for et kommende museum for de nordiske guder og gudinder. Det er Museum Sydøstdanmark, der står for byggeriet af det nye museum, der skal bygges ved den gamle vikingeborg Borgringen uden for Køge. Prisen for museet er 50 mio. kroner, som blandt andet kommer fra A.P. Møller Fonden.

Men hvad skal Danmark egentligt med endnu en udstilling om vikinger? En hav af andre museer rundt om i landet dyrker allerede vikingetiden, som var den en statsreligion.

Nationalmuseet har netop åbnet udstillingen "På togt med vikingerne", selvom de for blot et par år siden skabte overskrifter med Jim Lyngvilds nyfortolkning af deres eksisterende udstilling om vikinger. I 2026 står et ny Vikingeskibsmuseum færdigt i Roskilde. I Ribe finder man både Museet Ribes Vikinger og Ribe Vikingecenter. Tager man til Jelling for at se stenen, der fortæller at Harald Blåtand gjorde danerne kristne, så kan man også samtidigt blive klogere på vikingernes liv. Om sommeren er der de årlige vikingeskibspil i Frederikssund. Det er et par eksempler, men der findes mange flere rundt omkring i landet.

Vikingerne optager uforholdsmæssig meget plads på danske museer. Især når man tænker på, hvor kort en periode vikingetiden udgør af danmarkshistorien, nemlig fra cirka år 800 til omkring 1000. Tager man på museum for at få noget at vide om kristendommens historie i Danmark, må man have den store lup frem.

Formidling af kristent liv i Danmark, især før reformationen, er sparsom og har ofte en fordomsfuld tone. Omtale af biskopper og præster, som nogle, der bare misbrugte deres magt og undertrykte folk og kristentro som ren overtro og humbug, er desværre ikke noget særsyn.

Der er ved at opstå en forestilling om, at vikingetiden er det originale danske, som kristendommen kom og tog fra os. Derfor stiller Museum Sydøstdanmark sig nu i spidsen for et missionsprojekt, som har til hensigt at føre danskerne tilbage til deres oprindelige åndelige ståsted. Museets fokus er indlevelse i troen på de nordiske guder og ikke blot udstilling af historiske genstande.

Holdningen på danske museer er generelt, at Harald Blåtands kristning af Danmark hovedsagligt handlede om, at han var tvunget til det for at styrke sin magt. Tanken om at han faktisk blev overbevist om evangeliet og derfor lod sig døbe, er ikke noget, mange museuminspektører bryder sig om at fremstille. Overfloden af udstillinger om vikingerne bærer mere og mere præg af en ideologisk kamp mod kristendommen.

Af Iben Thranholm

Cand. teol., journalist og samfundsdebattør




Sisimiut sømandshjem (2014)

Sømandshjem i Grønland moderniseres for millioner

Samtidig skifter sømandshjemmene navn til Hotel SØMA.

I over 50 år har sømandshjemmene været et fyrtårn inden for maritimt velfærdsarbejde i Grønland i tæt samspil med lokalsamfundene. Samtidig har kristne værdier som nærvær og hjertevarme kendetegnet hoteldriften - og det vil ikke ændre sig med moderniseringen, forsikrer Sømandsmissionen.


Magnus Elleby er regionschef for Hotel SØMA.

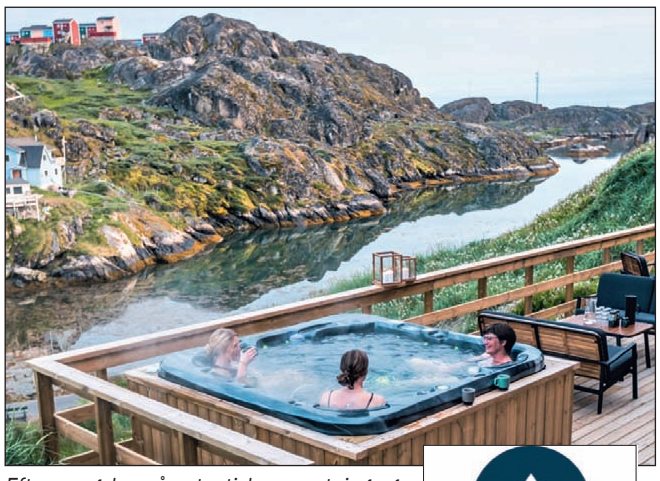
Efterspørgslen på autentisk overnatning og spændende pakkerejser øges hvert år, og det har fået Sømandsmissionen til at investere et trecifret millionbeløb i modernisering af fire grønlandske hoteller.
Indsat til højre ses SØMA-hotellernes logo.

Trods navneskiftet til Hotel SØMA og investeringen af et trecifret millionbeløb i moderniseringen, er hotellerne fortsat 100 % non-profit, og overskuddet går til velfærdsarbejde blandt søfolk og fiskere.

Moderne hotel - og velfærd

Fremover skal virksomheden dog deles således, at den står på to ben, hhv. hotel og velfærd.

"Det er en fordel både praktisk og strategisk, for hvert ben kan nu 100 procent koncentrere sig om dét, de er sat i verden for: enten at drive et topmoderne hotel eller at yde velfærd i lokalsamfundet," siger Magnus Elleby, regionschef for Hotel SØMA.

Efterspørgslen på autentisk overnatning og spændende pakkerejser øges hvert år. Derfor vælger Sømandsmissionen nu at investere et trecifret millionbeløb i renoveringer og tilbygninger på de fire hoteller i hhv. Nuuk, Sisimiut, Ilulissat og Aasiaat.

Byggeprojekter over to år

Der skal bygges til med restauranter med alkoholbevilling, værelser, mødelokaler og wellnessområder. Byggeprojekterne sendes løbende i udbud over de kommende to år, og første spadestik er allerede taget ved Hotel SØMA Sisimiut. Renoveringen og tilbygningerne forventes at stå færdige om fem år.

Indretningen er nordisk, og udsmykningen er præget af grønlandsk kultur, natur og historie.

Det nye logo for Hotel SØMA viser tre ting: isbjerge, nationaldragt og det grønlandske flag.

Fortsat café-drift

I hotellernes caféer vil der stadig blive serveret hverdagsretter til overkommelige priser. Her kan de lokale stadig mødes til socialt samvær, nu under navnet "Sømandshjemmet | Café & Social".

"Vi vil gerne yde endnu mere velfærd, end vi gør i dag, og det skal finansieres gennem veldrevne og moderne hoteller i Grønland," siger Magnus Elleby.

Med i familien SØMA hører også Hope Hostel i Aasiaat, som kører selvstændigt uden for hotelkæden.

Bodil

30 års jubilæum markeres ikke

Den 18. nov. har Mission Øst 30-års jubilæum, men det markeres ikke herhjemme. Det er nemlig de 200 lokale medarbejdere i 9 krise- og konfliktlande, der betaler den højeste pris. Derfor skal de i fokus med tanker, bønner og gaver til hjælpearbejdet, siger generalsekretær Betina Gollander-Jensen.


Betina Gollander-Jensen

Mission Øst startede i en garage i Birkerød, hvorfra man sendte lastbiler og transportfly med nødhjælp til trængte befolkninger i Østeuropa og det tidligere Sovjetunionen. I dag er MØ vokset til en international udviklingsorganisation, der leverer akut nødhjælp og langsigtet udviklingsbistand Afghanistan, Armenien, Irak, Libanon, Myanmar, Nepal, Nordkorea, Syrien og Tadsjikistan.

Jubilæet markeres ved at fejre de over 200 lokale medarbejdere og 40 partnerorganisationer ude i felten. Betina Gollander-Jensen fremhæver især de 100 medarbejdere i Afghanistan, som nu efter Talebans overtagelse står på spring for at hjælpe deres egen befolkning, samt partnerorganisationerne i Syrien og Libanon.

Svend/Bodil



De ni kandidater fra Haderslev Kommune til vælgermødet i Multihuset var fra venstre i parti-alfabetisk rækkefølge: Borgmesterkandidat Henrik Rønnow (A), Børge Koch (B), Jens Asmussen (C), Thomas Vedsted (D), Hanne Pedersem (F), Mirjam Fibiger Olesen (KD), Hans-Iver Kley (Slesvigsk Parti), borgmesterkandidat Mads Skau (V) og Svend Brandt (Ø). Frank Truelsen (Å) var ikke til stede, men havde sendt videoer, som blev vist på skærm.

Valgdebat i pinsekirke

Af Kirstine Høj

Som en del af missionen om at være en del af samfundet åbnede Frikirken i Multihuset op for vælgermøde - og for TV 2.

Tirsdag den 9. november kl. 19 slog Multihuset i det sydlige Haderslev dørene op til vælgermøde og livestream derfra. Til kommunalvalget i 2013 var der første gang vælgermøde på stedet.

”Det er en mission for menigheden at være en del af samfundet omkring os,” siger daglig leder og præst i Frikirken i Multihuset Raymond Marquardt om baggrunden for at invitere til vælgermøde.

De frivillige fra kirken stod i døren og var tilgængelige til at svare på praktiske spørgsmål, ligesom de solgte kaffe og kage og gik rundt med mikrofon til publikum i spørgerunden.

En af de frivillige fra kirken var 29-årige Ana Perkovic:

”Det er så fedt, at en kirke som et kulturelt sted i byen åbner op for byen og inviterer folk op til os,” siger hun.

Allerede inden vælgermødet havde hun besluttet at stemme på Det Konservative Folkeparti.

TV 2 sendte live

Post-sommertid-mørket havde sænket sig udenfor, hvorimod der indenfor var rettet spotlys fra loftet mod kandidaterne.

Journalist Poul Erik Skammelsen var sendt til vælgermødet i det sønderjyske til et live indslag til 21:30-nyhederne på TV 2.



Det er så fedt, at kirken åbner sig, mener Ana Perkovic.



Det er godt, at kirken rækker ud til byen, siger Knud Børge Nielsen.

Anledningen var den, at Haderslev Kommune er en kommune, der måske efter valget tirsdag den 16. november vipper fra blåt til rødt flertal.

I dag sidder H. P. Geil fra Venstre med borgmesterkæden. Men til 2021-kommunalvalget kan borgmesterposten ryge fra Venstre til Socialdemokratiet.

Valgslaget står i år mellem Venstres Mads Skau og Socialdemokraternes Henrik Rønnow.

Temaer på hjerte

Præst Raymond Marquardt bød velkommen, og forsamlingen istemte til - meget passende for vejret - *Regnvejrsdag i november*.

De ni kandidater fik så ét minut til præsentation af sig selv - skarpt styret med ringklokke efter minuttet af præst Raymond Marquardt bag pulten.

Politikerne havde fokus på Haderslev som uddannelsesby, fraflytningen fra kommunen, skattetrykket og meget andet.

Kristendemokraternes Mirjam Fibiger Olesen er tilflytter til Haderslev Kommune og stiller op for første gang. Hun har i 11 år arbejdet som skoleleder på Haderslev Kristne Friskole.

Qua sit job har hun oplevet, hvordan sårbare familier har kæmpet for ting og haft brug for hjælp og vejledning, hvor samarbejdet med kommunen har været svært.

”Derfor så har jeg hele tiden tænkt: Det må kunne gøre anderledes og formentlig også bedre,” sagde hun i sin præsentation.

Fokus på frivillighed

Da spørgsmålene blev givet fri til salen, blev der spurgt vidt omkring: Fra affaldssortering og lukkede offentlige toiletter til kulturliv.

Et særligt punkt på dagsordenen var frivillighed, herunder hvordan man styrker samarbejdet mellem frivillige og kommunen.

Netop frivillighed er et emne, hvor 69-årige Knud B. Nielsen fra kirken har erfaring. Sammen med sin kone oplevede han, hvordan de ikke kunne få støtte gennem systemet til en ung pige, de lod bo hos sig for at hjælpe hende.

Ovenpå debatten lød fællessang til *Livstræet*, før der blev tyst i lokalet til TV 2 liveudsendelsen med interview af borgmesterkandidaterne, Mads Skau (V) og Henrik Rønnow (S).

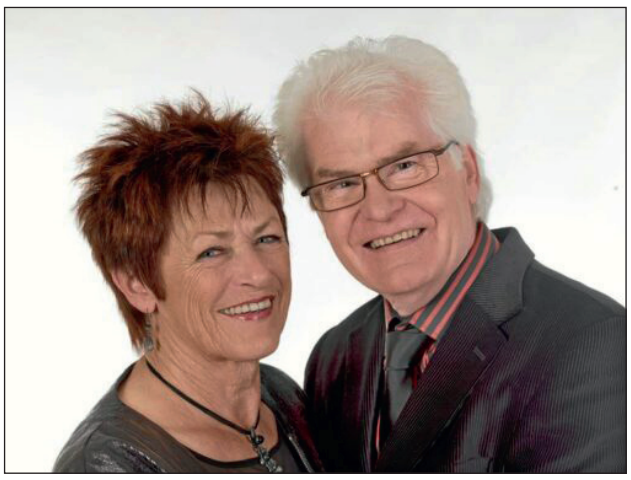

Lis & Per sang og talte i Blåhøj

Sangduoen Lis og Per gav koncert i Betania Kirkecenter i Blåhøj ved Brande torsdag og søndag i sidste uge. Begge dage var der stor interesse for at høre det landskendte og veloplagte ægtepar, som også fortalte om deres liv.

Midt i deres sangkarriere blev de rystet af, at to af deres børn pludselig blev ”personligt kristne.” Per var frimurer og mente, at han var en god nok kristen, men børnene blev ved med at opfordre deres forældre til at besøge deres nyfundne kirke i Randers. Mødet med kirken ledte ægteparret til en helt ny tro på Jesus, og fra at have været indædte modstandere, blev de nu det stik modsatte - og det skulle ”ingen tage fra os igen!”

Per fortalte også om hverdagsmirakler fra deres liv. En økonomisk nedtur blev vendt til en velsignelse, fordi det blev vejen ind i deres sangkarriere. Og han fortalte om en dag, hvor Gud sendte en engel som hjælp i rette tid – og om hans dårlige arm, der blev helbredt på et splitsekund. Og meget andet.

Kombinationen mellem parrets melodiøse sange og de trosopbyggende vidnesbyrd er et unikt koncept, som appellerer til store dele af befolkningen, hvad enten man er en overbevist kristen eller ej. Man går glad og opmuntret fra et møde med Lis og Per.

Eva Krath-Andersen.

Et verdenshistorisk drama

Lørdag eftermiddag den 20. november og søndag aften den 21. november sætter præst, forfatter og foredragsholder Hans P. Pedersen i Kristent Centrum i Aalborg fokus på et kommende verdenshistorisk drama.



Ifølge Bibelen vedrører dramaet ikke kun det jødiske folk og Israel men hele verden.

Hans P. Pedersen tager udgangspunkt i den jødiske profet Zakarias' Bog i Bibelen og dens forudsigelser om et verdenshistorisk drama og den kommende Messias.

Hans P. Pedersen er en dynamisk og levende kommunikator og har gennem mange rejser til Mellemøsten og grundige studier samlet sig en meget betydelig viden om det jødiske folk og landet Israel.

Ud over at være en kendt foredragsholder er Hans P. Pedersen også forfatter til bl.a. bøgerne “Med Ryggen Mod Muren - antisemitisme før og nu” og bogen “Fra Drøm Til Virkelighed — jødisk immigration til Palæstina og Israel før og nu”. Bøgerne kan købes ved arrangementet, hvor der er fri entre.

Henri.



LEDERARTIKEL

Hvad skal vi stemme på tirsdag?

På tirsdag er der valg af politikere til kommuner og regioner. Hvad skal man tænke på, når man sætter sit kryds?

Hvad betyder mest lokalt?

Mens man er ung, interesserer man sig for den store vide verden, viser undersøgelser. Men når man slår sig ned og får børn, bliver de lokale forhold vigtige. Er der gode pasningsmuligheder? Betaler kommunen et tilskud til, at man kan passe sine egne børn? Er der en god skole? Er der en friskole? Hvad koster et hus? Bliver der bygget nyt? Holdes vejene ved lige? Er der kollektiv trafik, cyklestier, osv.

Nogle politikere vil nedlægge den lokal skole og styrke centerbyerne, mens andre vil bevare livet i de mindre byer.

Nogle vil bruge flere penge, mens andre vil spare. Hvis man vil have stor service, må man betale mere i skat.

Det er altsammen vigtige spørgsmål, men her er der ikke nødvendigvis en *kristen* vinkel.

Kandidaternes moral er vigtig

Ved de lokale valg, stemmer vælgerne normalt mere efter personer, de har tillid til, end efter partier. I landområder vil man som regel hellere have en *lokal* stemme i byrådet end støtte et bestemt parti.

I praksis er de lokale politikere også enige om langt det meste, der vedtages. For de ønsker alle at gavne den lokale kommune, og ideologierne betyder ikke så meget.

Det er vigtigt, at kandidaterne har en ordentlig moral. For de er forbilleder. Politikere lyver sjældent, men de fordrejer ofte fremstillingen til deres egen fordel. Hvis de har været valgt før, har de så holdt det, de lovede sidste gang? Hvordan er deres indstilling til kirke og kristendom?

Kandidaternes religion

Jens Møller formulerede engang sætningen:

"Lykkeligt er det folk, der lader sig lede af mennesker, der lader sig lede af Gud."

Nu kan det være svært at finde politikere, som åbent vedkender sig en tro på Gud.

Desværre er mange moderne politikere ateister. Det er dog ikke helt så grelt ved de lokale valg. Til gengæld tilhører nogle af de - ellers sympatiske - kandidater jo partier, som har været med til at indføre ukristelige love, eller som går ind for diktaturer, hvor man forfølger kristne minoriteter. Nogle går ind for mærkning med "ulovlig" af varer fra Israel eller vil forbyde jødernes bibelske omskæring.

Bed for dit byråd!

Men uanset om politikerne er kristne eller ej, skal vi bede for dem. Paulus skrev i brevet til Timoteus 2,2:

"Bed for konger og for alle i høje stillinger, så vi kan leve et roligt og stille liv, i al gudfrygtighed og agtværdighed."

I dag ville han måske skrive: *Bed for regeringen, folketinget, borgmestre og byråd.*

For det virker nemlig at bede. Vores talmæssige indflydelse som troende kristne er svundet ind, efterhånden som samfundet er blevet afkristnet af de kulturradikale.

Men vi er stadig verdens lys og salt, sagde Jesus.

I Finland og mange andre steder i verden har man set effekten af, at kristne – på tværs af kirkeretninger og uenigheder – samles for at bede for deres kommuner.

Derfor opfordrer vi også i Udfordringen til *Bøn for Danmark* - dels ved lokale bedegrupper, dels at vi hver for sig beder for vores samfund. For der er kraft i, at flere ("tro eller tre") *finder sammen* om at bede. Vores åndelige aktivitet får en synlig effekt. Det er der mange eksempler på. (Læs fx bogen *"Herren vil give jer byen"* om Finland, eller *"Guds nøgler til vækkelse"* om Argentina. Bestil på Hosianna.dk).



Lad os udløse den kraft ved at bede denne weekend for et godt valg på tirsdag, hvor de gode kræfter styrkes.

Henri Nissen
Ansvarshavende redaktør

UGENS PRÆDIKEN — Af Henri Nissen



Jesus kalder den 12-årige pige til live igen. Fra Lukas 8 ved vi, at hendes far hed Jairus og var synagogeforstander.

To desperate helbredelser

I søndagens tekst om to desperate personer nævnes 12 år to gange.

Først er der den 12-årige datter af synagogeforstanderens Jairus.

»Min datter er lige død. Men hvis du kommer og lægger hænderne på hende, vil hun blive levende igen,« siger Jairus til Jesus.

Det lyder som en enorm tro. Datteren var jo ikke bare syg – hun var død!

Men måske er Jairus bare desperat, da han kaster sig ned på knæ foran Jesus.

Hvem ville ikke være desperat efter hjælp, hvis ens eneste datter var død, kun 12 år gammel...!

At hun var hans eneste datter kunne tyde på, at de havde svært ved at få børn. Og nu døde hun, deres eneste.

Vi fornuftige nordeuropæere ville nok have opgivet alt håb, når døden *var* inddtruffet.

Men ikke Jairus. Han VIL ikke opgive. Jesus er hans sidste håb! Og Jesus kan gøre det umulige, tror han.

Gud belønner åbenbart den form for "ufornuftig" tro på trods af al fornuft og anstændighed.

Men Jairus måtte alligevel finde sig i, at Jesus ikke straks iler hen til synagogeforstanderens hus. For der er så mange, der vil have hans hjælp. De syge maser sig på.

Intet er håbløst

Og så kommer det andet tilfælde af 12 år også i vejen.

I den samme periode, hvor Jairus og hans kone har kunnet glæde sig over deres velsignelse, har en kvinde lidt under en sygdoms-forbandelse. Det er lang tid.

Teksten her er fra Mattæus. Lukas fortæller også beretningen, og Lukas - som var læge - tilføjer sjovt nok, at ingen havde kunnet helbrede hende "selv om hun havde brugt alle sine penge på lægehjælp."

Kvinden var også desperat. På et gammelt maleri er hun fremstillet meget bleg og blodfattig.



Folk i Kapernaum har sikkert kendt hende og vidst, at hun var uhelbredelig syg. Hendes sygdom var håbløs.

Men hun sniger sig ind på Jesus og rører bare ved hans bedesjal. Og så helbreder Guds kraft hende!

Og så går der igen tid med, at Jesus mærker det og stopper op, og kvinden skal findes i mængden, og hun kommer med sin forklaring.... Og imens står Jairus og tripper: *Kom nu Jesus! Min datter er død! Tiden løber ud...!*

Men da Jesus når frem, vækker han datteren til live på et øjeblik.

Jeg kan godt li', at han jager grædekonerne ud. Nogle gange kan empati og medynk stå i vejen for helbredelse.

Så hvad kan vi lære:

1. Det er OK at være desperat. Men det er *troen*, der frelser. »Vær ved godt mod, min ven! Din tro har reddet dig.« siger Jesus.

2. Der er altid håb. Selv om man har brugt alle sine penge på lægebehandlinger og naturmedicin, er der stadig håb - på grund af Jesus.

3. Selv om det trækker ud, er der hjælp undervejs. For Jesus har hørt alle dine bønner. Stol på, at han har en løsning.

Søndagens tekst: Mattæus-evangeliet 9,18-26

Ved tro bliver en kvinde helbredt og en pige oprejst fra de døde

18 Mens Jesus talte, kom en
af byens ledende mænd hen
til ham, faldt på knæ foran
ham og sagde:
»Min datter er lige død.
Men hvis du kommer og læg-
ger hænderne på hende, vil
hun blive levende igen.«
19 Jesus og disciplene rej-
ste sig og gik med ham.
20 Undervejs skete det
imidlertid, at der kom en
kvinde bagfra og rørte ved
kvasten på Jesu bedesjal.
Hun havde lidt af vedvarende
blødninger i 12 år, 21 og hun
tænkte: »Hvis bare jeg får
rørt ved hans sjal, bliver jeg
helbredt.« 22 Jesus vendte sig
om og sagde til hende:
»Vær ved godt mod, min
ven! Din tro har reddet[3] dig.«
Fra det øjeblik var kvinden
rask.
23 Da Jesus kom til lede-
rens hjem og så det jamrende
grædekor og hørte begravel-
sesmusikken, 24 sagde han:
»Forsvind herfra! Pigen er
ikke død. Hun sover bare.«
De lo ad ham alle sammen.
25 Da flokken omsider var
kommet udenfor, gik Jesus
ind og tog pigen ved hånden,
og hun rejste sig op, som om
intet var hændt. 26 Nyheden
om det mirakel gik som en
løbeild over hele egnen.

Teksten er fra Bibelen på Hverdagsdansk.

Kronikker og læserbreve udtrykker skribentens holdning. Ikke nødvendigvis Udfordringens.

Af Kristian S. Larsen

Cand.theol., formand for
Kirkelig Samling om Bibel og
Bekendelse, Esbjerg



Syng en *gammel* sang for Herren

Der er lidt lusk ved overskriften: Syng en gammel sang for Herren. På en måde lidt bibel-forfalskning… I Bibelen siges nemlig flere gange det modsatte: Syng en ny sang for Herren (Sl. 96,1; 98,1; 149,1 m.fl.).



Det er vigtigt at holde fast ved de gamle salmer, der både har god teologi og er egnede til fællessang. De bør synges med både gejst og glæde - også af børn og unge, mener kronikøren.

I en vis forstand er al kristen sang en 'ny sang' - et svar på Guds gaver og omsorg. Med en formulering af teologen Jørgen Glenthøj: 'Ægte lovsang er et ekko, vort gensvar på Guds store gerninger i skabelsen og genløsningen'. Bibelen kan derfor også sige, at Gud 'lagde mig en ny sang i munden' (Sl. 40,4).

"En ny sang" betyder imidlertid ikke, at vi altid skal synge nye tekster på nye melodier. Det er heller ikke sandsynligt, at de, der først digtede om at synge en ny sang, benyttede nye ord eller nye melodier ved hver handling i templet eller synagogen. Tværtimod er der god grund til at forestille sig, at gentagelse var et centralt fænomen.

I en nutidig dansk sammenhæng er det tiltrængt at overveje, hvordan menigheder og kristne fællesskaber forholder sig til salmesang og den fælles tradition.

I forskellige sammenhænge synes tendensen at være, at klassisk salmesang får begrænset plads, mens nye sange og musikformer fylder meget.

Nogle steder vinder højskolesange frem ved gudstjenester og kirkelige handlinger. Andre steder lægges der vægt på nyere salmer, hvor sproget og indholdet undertiden er uklart og diffust, og hvor teologien desværre ikke altid er holdbar.

I andre sammenhænge foretrækkes amerikansk inspirerede sange med ofte meget rytmisk prægede melodier, der ikke altid er egnede (og måske heller ikke beregnet) til fællessang.

Malet med bred pensel er et af fællestrækkene i de nye tekster, at fokus synes at være på vej bort fra Gud og over på mennesket: mit liv, mine erfaringer, mine følelser og oplevelser, mine sejre og nederlag.

Temaer, som i klassiske salmer er centrale, fx synd og nåde, anger og anfægtelse, forsoning, tilgivelse og det evige liv, fylder nu kun lidt eller er måske helt borte.

I denne fragmenterede situation er det af flere grunde højaktuelt med et fornyet fokus på de salmer, som tidligere generationer af kristne har videregivet. Syng en gammel sang for Herren! Gør brug af det slidstærke, holdbare og afprøvede.

En grund kunne kaldes fællesskabs-aspektet: i menighedens fællesskab synger vi sammen. For at synge om og til Gud låner vi andres ord og toner, fordi vore egne ikke slår til.

Måske kan man selv sætte nogle ord og sætninger sammen og forme en melodi. Har man fået evner og gaver til dét, skal man bruge og udvikle dem.

Men det er sandsynligt, at ord af Kingo, Brorson, Grundtvig m.fl. har mere dybde og holdbarhed. Derfor låner vi deres ord - sådan som det også var meningen med det, de skrev.

Vi gør det vel at mærke sammen – så at sige i et tredobbelt fællesskab: i en vis forstand med digteren af den konkrete salme, med dem, der tidligere sang den, og i høj grad med dem, vi nu synger sammen med.

Salmer og sange kan også have stor værdi i énrum. Det er en grund mere til at passe godt på dem: de har et stort potentiale til privat brug. Men menighedens sang er efter sit væsen også fælles sang.

Skal menighedens fællessang leve og lykkes, er det imidlertid en forudsætning, at vi har en fælles kapital at øse af.

Hvis en person eller gruppe kun er kendt med et hjørne af traditionen eller med sine egne sange, bliver fællessang problematisk. Derfor er det en stående opgave at arbejde for, at vi har noget fælles at synge sammen.

Fællesskabs-aspektet ved menighedens sang er kompliceret i vores individualiserede tid - og derfor så påtrængende vigtigt. Fællessangen er et af de områder, hvor vi må bøje os mod hinanden.

Kan vi ikke finde ud af at synge sammen, er det mere end sangen, der er truet. Så er det måske et tegn på, at også andre dele af fællesskabet er truet – eller fællesskabet som sådan? Hvis følgen er, at menigheder, fællesskaber eller enkeltpersoner bevæger sig fra hinanden, sker netop det modsatte af fællessangens formål: at binde os sammen.

En anden grund til salmernes værdi er deres funktion som bekendelses-udtryk. I salmesang udtrykker vi, hvad vi tror og bekender. Vi gør det med andres ord, fordi vi gerne vil tro og bekende som dem, og vi lægger os og vores tro ind i deres ord og lader os holde fast af dem.

Det, vi synger, præger os, og det er vigtigt at blive præget af noget, som er sundt og sandt.

Salmer skal være med til at holde den enkelte og kirken som helhed fast på, hvad vores tro og bekendelse er. Den funktion er også højaktuel i vores tid. I den folkekirkelige virkelighed har vi god brug for at lytte til, hvad de klassiske salmedigtere formulerede som deres bekendelse – og ved at synge salmerne gøre bekendelsen til vores egen.

Salmebogen har ikke status af bekendelsesskrift, men den har bekendelses-funktion som et vigtigt redskab til at formulere, hvad kristen tro er.

Med andre ord skal menighedens fællessang både holde os *sammen* og holde os *fast.* Salmer er nemlig ikke kun poetisk kunst. Også det, men netop brugskunst: genstande, som er smukke at betragte og analysere, men som efter deres væsen også har en praktisk funktion.

Salmeskatten kan imidlertid glide ud af hænderne, falde på jorden og gå i tusind stykker, som vi ikke evner at samle op og sætte sammen igen. Skal den bevares, er det en forudsætning, at nogle vil passe godt på den og give den sikkert videre.

Signalerer vi i de forskellige kirkelige sammenhænge, at salmerne og den traditionelle kirkelige fællessang ikke har nogen særlig betydning eller kun praktiseres af tung pligt og gold vane, er vi måske allerede i færd med at give slip.

Opgaven er derfor at værdsætte salmerne, synge dem med gejst og glæde og gøre en indsats for, at andre – også børn og unge – må få et stærkt og nært forhold til dem.

Konkret: i konfirmandundervisning må det være naturligt at møde kernesalmer som 'Befal du dine veje', 'Du, Herre Krist', 'Aleneste Gud i Himmerig', 'Nu fryde sig hver kristen mand', 'Nu falmer skoven' og lignende.

Fri-, høj- og efterskoler med relation til kirke og kristendom må lade salmer være en naturlig del af dagligdagen og fællesskabet – ligesom kirkelige spejdergrupper og diverse klubber og foreninger.

At værdsætte kirkens traditionelle salmesang udelukker i øvrigt ikke, at man også kan have åbne øjne og sind for fornyelse og forandring.

Kirkens tradition i forhold til sang og musik er af natur en levende strøm. En del af det nye vil i første omgang leve i mere uofficielle kirkelige sammenhænge.

Over tid bliver noget af det en del af traditionen. Men det tager tid. Det nye må gennem en proces, hvor det afklares, hvad der har styrke og holdbarhed. Det andet har også sin funktion og værdi – men netop kun i så begrænset tid og omfang, at det ikke flyder ind i traditionen og bliver en del af den.

Det mest holdbare får plads bl.a. i salmebog og gudstjenesteliv.

At forskellige kirkelige traditioner og grupperinger har deres egne former og traditioner er ikke et problem, men kan være en berigelse for kirke- og menighedsliv. Men dermed bliver indsatsen for det, der er fælles, ikke overflødig – tværtimod.

Derfor er det en stående opgave at bevare og formidle kirkens salmeskat - så vi også fremover kan have ord og redskaber til i fællesskab at synge Herren en ny sang.



Fra SYGDOM til SUNDHED



Du er velkommen til at skrive og stille mig spørgsmål. Der bliver bedt for alle brevemner. Ønskes en salvedug tilsendt, medsend da venligst adresseret og frankeret svarkuvert: Brug quickbrev 29 kr. for levering næste hverdag (skal markeres med Q og afleveres på postkontoret) eller alm. post 11 kr. (levering inden for 5 hverdage).

Orla Lindskov Christensen, Anne Maries Vej 16, 9000 Aalborg - Orla@udfordringen.dk

BREV:

Er min mand meget syg - eller lidt hypokonder?

Kære Orla Lindskov

Jeg skriver til dig for at bede om forbøn for min mand og bede om en salvedug til ham.

Han lider af stærke smerter i sine ben og arme. Lægen siger, at det er gigtsmerter, og min mand får også recept-pligtig medicin for smerterne. Han tager desuden også forskellige former for naturmedicin, som er en stor udgift for os.

Men begge former for medicin har begrænset virkning, synes jeg. Han klager stadig over smerterne, så jeg er meget i tvivl, om jeg håndterer hans smerter rigtigt. Jeg føler mig i afmagt med at finde de rigtige ord til ham, når han klager sig.

Jeg synes, at han klager sig meget. Måske også lidt for meget. Måske har han lidt tendens til at være hypokonder. Det tænker jeg nogle gange. Han er i hvert fald grebet af frygt.

Det er som om, det er vigtigt for ham at have mig omkring sig hele tiden. Det kan være belastende. Hvis jeg ikke lige er i nærheden, kan han let blive hysterisk.

Vi er begge troende kristne, og min mand har det svært med at forstå, hvorfor han skal lide så meget. Vi har begge passeret de 60.

Min mand sad mange år i menighedsrådet. Men nu har han trukket sig, for hans gigtsmerter plager ham på menighedsrådets møder.

Han har i mange år også lidt af hjerte-problemer. Det får han medicin for. Men alligevel får han mange gange åndenød. Når det sker, bliver han meget bange for at dø.

Han lider også af psoriasis på arme og ben. Det er meget ubehageligt for ham. Han finder den sygdom meget ækel.

Det medfører så, at han om sommeren aldrig smøger sine skjorteærmer op. Han går heller aldrig i shorts, når vi tager til stranden.

Han sover dårligt om natten. Det belaster mig. Det smitter mig med uro. I nattens stilhed tror jeg, at smerterne virker ekstra stærkt på ham. Han vækker mig ofte. Det er værst, når han græder og skriger om natten. Vi bor heldigvis i eget hus.

Vi læser Udfordringen og dine gode råd. Kunne du måske rådgive mig lidt med hensyn til min kronisk syge mand.

Venlig hilsen
Ægtefællen.



Min mand lider af psoriasis og hjerteproblemer. Når han får åndenød, bliver han meget bange for at dø, og jeg skal helst være lige i nærheden af ham, skriver Ægtefællen.

SVAR:

Sygdommene belaster jer og skaber angst

Forskellige fysiske sygdomme kræver forskellig slags behandling både fra læger, men også fra pårørende.

På grund af din mands situation er du meget udfordret i din dagligdag med hensyn til, om du behandler ham rigtigt.

Jeg kan godt forstå, at det for dig kan være meget svært at finde de rigtige ord til ham, når han klager sig.

Men tal til ham så godt, som du formår, og trøst dig så med, at Gud gennem dine ord kan gøre langt mere, end vi forstår.

Forstå også, at når din mand kan virke belastende på dig, så skyldes det, at hans sygdomme belaster ham.

Du nævner, at din mand sover dårligt om natten.

Nætterne er især svære for dem, som har smerter. Om dagen er der ofte noget, der kan adsprede.

Men om natten tier alt udenfor, og derfor taler smerterne netop stærkere. Det er en erfaring, mange syge har gjort.

Det kan måske hjælpe din mand, ligesom det hjalp den gamle salmist, at tale med Herren, når han ligger søvnløs af smerter. Prøv at foreslå ham, at I skal bede sammen til Herren om hjælp og lindring.

Lad din mand græde. Lad din mand skrige. I sådanne situationer skal vi altid tænke: - Hvordan ville jeg selv tage det, hvis jeg lå med de samme smerter?

Om hans hudsygdom:

Din mand finder sin hudsygdom psoriasis ækel. Han skammer sig over den, og forsøger at skjule den, skriver du.

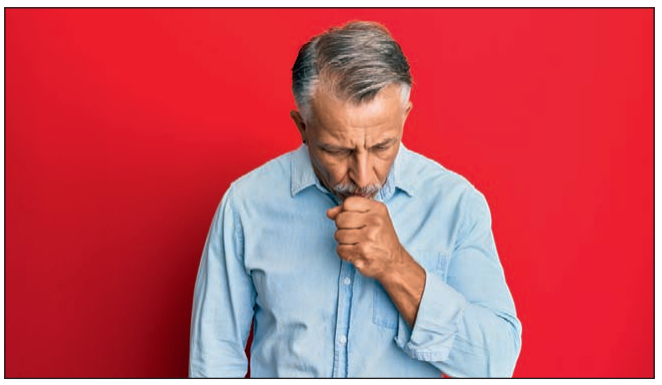

De fleste hjertepatienter rammes af angst, når de får åndenød.

Psoriasis er en synlig, fysisk lidelse. Men den kan også give psykisk smerte.

Mennesker med psoriasis kan næsten, når de er sammen med andre, føle sig som spedalske.

Det er psykisk hårdt for din mand at føle, at han ikke kan være sin krop bekendt. Du nævner det med sommeren og strandturene. Han føler, at hans hudlidelse vil forekomme omgivelserne ækel, hvis de ser den. Det gør sygdommen dobbelt smertefuld for din mand.

Man skal tænke på aldrig at give udtryk for væmmelse, når man oplever et menneske med hudlidelser. Mange unge har det svært på grund af hudlidelsen akne.

Åndenød giver angst

Hjertesygdomme medfører ofte svære lidelser både fysisk, men også psykisk.

De fleste hjertepatienter rammes af angst, når de oplever ånde-nød.

Det gælder for dig om at slå fast for din mand, at den angst, han føler, er en del af sygdommen, og at hans liv stadig er omsluttet af Guds kærlighed.

Hypokondri?

Nu med hensyn til hypokondri:

Hypokondri og hysteri er som to skæve venner. Hypokondri bliver på jævnt dansk også kaldt for indbildt syge.

Jeg vil sige, at både hypokondri og hysteri er psykiske lidelser. Det er to lidelser, der er meget plagsomme for omgivelserne.

Skiftene i sinds-stemning er ofte uberegnelige og kan være meget voldsomme. Hypokondri og hysteri hænger ofte sammen med reel fysisk svaghed og sygdom. Sådan er det nok for din mand.

Hypokonderen trænger til forståelse og medfølelse, for han har det ikke godt med sig selv. Men vores medfølelse må ikke blive for blød.

Måske ærgrer og irriterer det i starten den syge, at man ikke vil synge med på hans klagesange. Det kan endda udløse hysteriske anfald.

Men det får være, for hypokonderen og den hysteriske har brug for fast opdragelse mere end for eftergivenhed. Eftergivenhed er ingen hjælp.

Det var, hvad der lige faldt mig ind af råd til dig. Men husk, det er vores fælles forbøn, der skal bære igennem til lettelse og lindring samt til helbredelse af din mand.

Med venlig hilsen
Orla Lindskov

MIN OPLEVELSE:

Kære Orla Lindskov

Jeg synes lige, at jeg vil fortælle dig, at jeg fik stor glæde og gavn af din forbøn og af den salvedug, du sendte mig. Jeg led af årebetændelse i mine ben.

Jeg skriver dette korte vidnesbyrd til dig, da der måske er andre af Udfordringens læsere, der har lignende problemer.

K.H.
Den taknemmelige.

MIN OPLEVELSE:



Til Orla Lindskov

Jeg har abonneret på Udfordringen i snart mange år.

Så nu vil jeg bare sige tak for forbøn og salvedug. Alle mine rygsmerter er helt forsvundet.

Tak til Jesus og tak til dig, Orla Lindskov, for forbønnen.

Hilsen fra
Den smertefri.

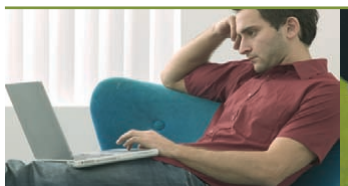






Ny rapport fra Danmark: Porno fylder i unges liv

Af Kirstine Høj
Foto: Thomas Brolyng Steen

15 % af de unge svarede i undersøgelsen bag en ny, dansk rapport om emnet, at de ser porno dagligt, mens 35 % ser det mindst ugentligt.

Resultaterne af rapporten om unges brug af porno blev torsdag den 11. november præsenteret på en konference på Christiansborg.

Bag den nye rapport om unges brug af porno står NGO'en Mediesundhed for børn og unge.

Til konferencen præsenterede sociolog Eva Steensig rapporten og sagde, at emnet unge og porno havde gået under voksenradaren. Med rapporten er der bragt fokus på emnet. Konferencen bød på flere oplæg, fx af Stine Bosse og psykolog Kuno Sørensen.

Porno på internettet

Siden legaliseringen af billedporno i Danmark i 1969 har der med internettets komme åbnet sig adskillige muligheder for at se porno på både video og billeder.

I rapporten fremgår det, at 71 % af dem, der har set porno, så det, før de blev 15 år, som er den seksuelle lavalder. Debutalderen for dem, der ser eller har set porno, er i gennemsnit 12,8 år.

Rapporten bygger på undersøgelser foretaget blandt et repræsentativt udsnit af unge i alderen 15-18 år med ligelig fordeling mellem kønnene.

En række nøgletal fra rapporten er:

- 43 % af de unge adspurgt i undersøgelsen synes, at de er afhængige af porno.
- 46 % oplever, at porno påvirker dem negativt.
- 30 % ønsker ikke at tale med nogen om deres forbrug af porno.
- 77 % har fri adgang til porno uden forældrekontrol.
- 51 % så fast porno, før de blev 15 år.
- 51 % angiver nysgerrighed som grund til at se porno første gang.

Sociale medier

På sociale medier kan de unge risikere uønsket at støde på pornografisk indhold.

Undersøgelsen viser, at 27 % har set porno på uønsket pornografisk indhold på Instagram, 23 % på Snapchat og 17 % på TikTok.

Faktisk har kun hver tredje oplevet ikke at blive eksponeret for uønsket porno på sociale medier.



Den nye rapport blev præsenteret på en konference på Christiansborg den 11. november. Her står chefkonsulent Sanne Westergaard fra NGO'en Mediesundhed for børn og unge sammen med SF's retsordfører Karina Lorentzen. Folketingsppolitikeren holdt oplæg til konferencen om behovet for politisk handling om børn og unges pornoforbrug.

Dansk rapport om porno

NGO'en Mediesundhed for børn og unge står bag den nye rapport med undersøgelsen om unge og porno.

Rapporten, som hedder "Ny dansk viden om hvordan digitalt indhold af pornografisk karakter påvirker danske børn og unge – set fra et ungeperspektiv", kan læses gratis på mediesundhed.dk/rapporten2021

Porno er årsag til vold mod kvinder

En undersøgelseskommission skal nu se på det voksende problem i det britiske samfund.

Af Bodil Lanting

Sarah Everard var på vej hjemad til fods gennem det sydlige London, da hun blev arresteret af en politibetjent, som beskyldte hende for at have brudt coronarestriktioner. Betjenten voldtog hende, dræbte hende og forsøgte at brænde liget, før han smed det i en dam.

Den 33-årige Sarah Everard blev først fundet seks dage senere. Metropolitan Police officer Wayne Couzens erkendte i starten af juni, at han var skyld hendes død, og han fik en livstids-straf for sine forbrydelser.

Senere viste det sig, at Wayne Couzens var tiltrukket af "brutal, seksuel pornografi".

Det skriver den britiske avis Christian Today.



Mange ledte efter Sarah Everard, der blev bortført, mens hun den 3. marts i år gik hjem gennem Londons gader. Hun var blevet voldtaget og dræbt af en politibetjent, der var afhængig af voldelig pornografi.

Kvinder er utrygge

Afsløringen af betjentens ugerninger førte til store demonstrationer til fordel for kvinders sikkerhed. Det er ikke sikkert for kvinder at gå alene hjem, fastslog demonstranterne.

Argumentet blev bakket op af Home Secretary Priti Patel. Hun udtalte, at "enhver kvinde skal kunne gå trygt på vore gader uden frygt for chikane eller vold".

Og Londons borgmester, Sadiq Khan, indrømmede, at byens gader ikke er sikre for kvinder og piger.

Undersøgelseskommission

Der er nu nedsat en tværpolitisk parlamentarisk kommission, som skal se på online porno i lyset af de helt uacceptable grader af seksuel vold mod kvinder og piger i Storbritannien.

Undersøgelsen skal foretages af den såkaldte *All-Parliamentary Group on Commercial Sexual Exploitation* på baggrund af den voksende frygt for de mange skadelige virkninger af online porno.

Eksperter advarer

I april i år - en måned efter drabet på Sarah Everard - stod en politimester frem med en gennerel advarsel om, at stadig flere britiske mænd i alderen fra 18-26 ser voldelig børneporno. Og denne afhængighed af online vold mod børn kommer *efter* at de samme mænd er blevet desensibiliserede (gjort mere ufølsomme) over for vold på grund af lovlig porno.

Tidligere i år kom det frem, at online pornosider fremmer brugen af "seksuelt voldelige" videoer.



- Porno er benzin på bålet for vold mod kvinder, siger Dame Diana Johnson (MP fra Labour), som skal lede en tværpolitisk undersøgelseskommission.

I juni advarede børnekommissær Rachel de Souza mod pornoens skadevirkninger på børn med ordene:

"Det at se hård porno fra en ung alder kan forkvakle drenges opfattelse af, hvad de kan forvente af piger - og det kan normalisere en opførsel blandt piger, som de ellers ikke ville ønske at udøve."

Ikke 'naturlig' vold

Den tværpolitiske undersøgelseskommission skal ledes af Dame Diana Johnson (MP).

Gennem seks år vil kommissionen samle informationer fra en række internationale eksperter, blandt andet om, hvordan porno-insustrien arbejder, hvilke skader, der forbindes med brug af porno, samt hvilke love, der kan komme i anvendelse i denne forbindelse.

"Det er på tide, at parlamentsmedlemmer konfronterer den rolle, som pornoen spiller ved at fungere som benzin på bålet for vold mod kvinder. Den uacceptable grad af seksuel vold, som begås her i landet dag efter dag, er ikke uundgåelig. Der er intet "naturligt" ved det," fastslog Dame Diana Johnson.

Hun fortsatte:

- Så spørgsmålet er: Hvad er det i vores kultur, som er benzin på bålet, når det gælder mænds vold mod kvinder - og hvad kan vi gøre imod det? Her kommer vi ikke uden om at forholde os til den rolle, som online porno spiller.

Vi ved, at almindelig porno er fyldt med vold og nedværdigelse, at flertallet af brugerne er mænd, og at også børn nu har adgang til pornowebsider. Internationale pornoselskaber tjener enorme profitter - men hvilken pris er det, vi alle sammen må betale for det?

- Denne tværpolitiske undersøgelse er en milepæl, som vil fastslå, hvilken rolle pornoindustrien har i det at hælde benzin på mænds vold mod kvinder - og se på, hvad Parlamentet skal gøre ved det, understreger Dame Johnson.

Starter i skolen

Den kristne ngo CARE, som i flere år har kæmpet for aldersbegræsning i forhold til pornosiderne, mener, at undersøgelsen burde være startet for længst.

Talsmand for ngo'en, James Mildred, siger ifølge Christian Today:

"Linket mellem ekstrem porno og seksuel vold bliver mere og mere tydeligt. Porno er blevet set som medvirkende årsag til en lang række tragiske sager med voldtægt og mord på kvinder de seneste år. Det samme siger folk, der arbejder med ofre for seksuel vold i hele Storbritannien. Porno bliver desuden nævnt som motiv for seksuel chikane i skolerne.

Det er godt, at politikerne søger beviser fra en lang række aktører i denne sag, og vi opfordrer dem til at overveje et bredt spekter af indsatser," konkluderer James Mildred.

CARE har for nylig afsløret, at seks ud af 10 voksne er bekymrede for, at porno inspirerer til seksuel vold mod kvinder og piger. Samtidig mener syv ud af 10 voksne, at regeringen bør hindre websiderne i at vise porno, som indebærer vold eller seksuelle overgreb.

Kristne forfølges og præster dræbes i Tigray af Eritreas hær

Forfølgelser af kristne i Eritrea har nu spredt sig til nabolandet Etiopien, hvor styrker fra Eritrea tager del i urolighederne, skriver den kristne organisation Release International.

Andrew Boyd fra Release International udtalte i begyndelsen af november til Premier Christians News:

"Release International er ekstremt bekymret over situationen i Tigray. Vi ved, at trænede tropper har sluttet sig til etiopiske tropper i denne konflikt."

Andrew Boyd nævner også den massakre, som fandt sted i den etiopiske by Aksum sidste år, hvor mange indbyggere, heriblandt 78 præster, blev dræbt.

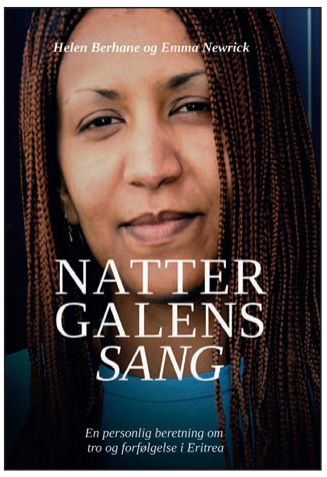

Helen Berhanes fortæller sin egen historie om tortur i Eritrea i bogen "Nattergalens sang".

Boyd henviser til opdateringer fra Helen Berhane, som selv har været fængslet i Eritrea og nu bor i Danmark. Hun har stadig tæt kontakt med den forfulgte kirke i området.

"Eritreiske tropper dræber mange præster og voldtager deres hustruer. Nogle af præsterne står med kors i hænderne - men så slår de ud efter deres hænder med sværd. Og når præsterne nægter at tage deres hovedbeklædning af, bliver de skudt. Eritreiske soldater dræber hundreder af præster i denne konflikt."

Helen Berhane blev selv offer for forfølgelse, efter at Eritreas regering tvang de fleste kirker til at lukke i 2002. Hun blev sammen med andre kristne låst inde i en container i ørkenen. Der var frygtelig varmt om dagen og iskoldt om natten, men hun fornægtede ikke sin tro, selv om hun dagligt blev udsat for tortur.

Om den seneste udvikling på Afrikas Horn fortæller Andrew Boyd:

- Omfanget er enormt. FN siger, at en halv million mennesker er flygtet fra Eritrea, det er en tiendedel af befolkningen. De kristne blandt disse flygtninge har søgt til flygtningelejre i Etiopien, men konflikten har nu indhentet dem der.

Danske missionærer rejser hjem

Missionærparret Lotte og Bjarne Carlsen rejser til Danmark i næste uge i overensstemmelse med Udenrigsministeriets anbefalinger den 6. nov., oplyser Promissio. Det norsk-eritreiske missionærpar Berit Østby og Mehret-Ab Bereke Beraki vil derimod blive i Addis Ababa, hvor de har deres primære tilknytning. Missionsselskabet udtrykker dog håb om, at de planlagte aktiviteter i Etiopien vil kunne gennemføres i foråret 2022.

Bodil

USA: 'Abort bør være en menneskeret i alle lande'

Udenrigsministeriet i USA har i overensstemmelse med præsidentens valgløfter inkluderet retten til fri abort i hele verden, så den årlige Human Rights Report nu indeholder et afsnit om det enkelte lands politik i forhold til "reproduktive rettigheder".

Udenrigsminister Antony J. Blinken udsendte i marts 2020 Kongressens Human Rights Report, som belyser krænkelser af tros- og menneskerettigheder i verdens lande. Den 4. november blev rapporten opdateret med et afsnit om "reproduktive rettigheder" for hvert af landene. Dette udtryk bruges ofte primært om retten til abort af pro-choice-grupper.

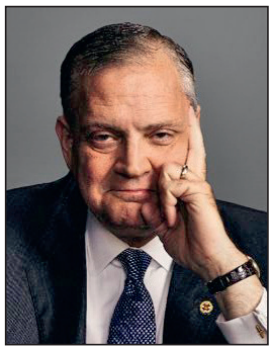
Det er moralsk grotesk at kalde abort en menneskeret, mener teologen Albert Mohler.

Teologen Albert Mohler fra Southern Baptist Theological Seminary i Louisville, Kentucky, kalder den nye rapport "et propagandistisk misbrug af kategorien menneskerettigheder", skriver Christian Headlines.

"Det er en moralsk grotesk korruption af tanken om menneskerettigheder, som ... skyldes et sekulariseret samfund. Det er helt løsrevet fra enhver forståelse af, at rettighederne oprindeligt stammer fra noget uden for os mennesker selv," fastslår Mohler i sin podcast The Briefing.

Bodil

USA: Præst redder sin menighed fra skyderi

Under et bedemøde var det nær gået galt for en pinsemenighed i Nashville, Tennessee.

En mulig massakre blev forhindret af en snarrådig præst i Nashville sidste søndag, da en bevæbnet mand pludselig stod på prædikestolen under et bedemøde.

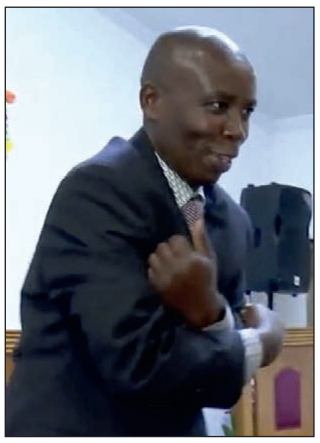
Pastor Ezekiel Ndikumana viser her, hvordan han overmandede angriberen. Foto: WKRN


På optagelserne fra kirkens overvågningskamera kan man se den bevæbnede mand, Dezire Baganda, som fra prædikestolen sigtede mod menigheden med et håndvåben.

Det skriver Christian Post.

"Han ville dræbe. Det var det første, jeg tænkte," fortæller pastor Ezekiel Ndikumana fra Nashville Light Mission Pentecostal Church til tv-stationen WKRN gennem sin oversætter, Nzojibugami Noe.

En 55 sekunder lang videooptagelse fra kirkens overvågningskamera viser de nervepirrende øjeblikke, hvor den 26-årige Dezire Baganda fægter med et håndvåben, før han bliver overmandet af præsten.

I starten ses Baganda på forreste bænk ved siden af musikerne, før han rejser sig og trækker en pistol frem, mens han hurtigt går til prædikestolen, hvor han begynder at svinge med våbnet og retter det mod menigheden.

Ifølge politiet bad Baganda folk i kirken rejse sig op, mens han pegede mod dem med våbnet. Men det lykkedes pastor Ndikumana at snige sig uset forbi og gribe fat i Baganda bagfra.

I videoen ser man, at nogle andre hurtigt kommer til og hjælper præsten med at holde Baganda. Herefter blev han tilbageholdt i kirken, indtil politiet ankom.

"Han stod foran næsten alle de andre. Ingen befandt sig bag ham, så han kunne have gjort hvad som helst," fortæller Noe til WKRN.

'Gud reddede menigheden'

Pastor Ndikumana er overbevist om, at Gud hjalp ham til at redde menigheden.

"Jeg mener, at Gud brugte mig, for jeg følte, at jeg skulle bruge bagdøren for at komme om bag ved ham. Og jeg fik en fornemmelse af, at jeg skulle gå hen og gribe fat i ham ... og det var sådan, det gik," forklarer præsten.

Menigheden har over for flere medier bekræftet forløbet.

"Vi var meget chokerede over at se ham komme op foran og trække et våben, men hele kirken var rolig," fortæller Akimana Charite til News Channel 5. "[Vi] takker Gud, for hvis vi var gået i panik, ville han være begyndt at skyde. Men vi bevarede roen."

"Så var der en af præsterne, jeg mener, Gud brugte ham, han fik fat fra begge sider. Fyren med våbnet lagde ikke mærke til ham...Så han sprang på ham og fik ham væltet omkuld," forklarer Akimana Charite.

Kendte angriberen

Præsten fortalte WKRN, at Baganda tidligere havde besøgt kirken. Han var dog allerede i februar blevet bedt om at holde sig væk, fordi han forstyrrede under prædikenerne. Men manden var ikke kendt for at være voldelig.

WKRN har senere skrevet, at Baganda under anholdelsen påstod at være Jesus. Han havde også udtalt, at der skulle være masseskyderier i alle skoler og kirker.

Men Gud havde andre planer, fastslår pastor Ndikumana.

"Gud ønskede at vise, at han har magt," sagde Ndikumana til WRKN. "Og jeg vil bare sige én ting: Vi havde tro!"

Bodil

Gøteborg får business-skole med bibelske prinicipper

I flere år har 'School of the Supernatural' i Gøteborg tiltrukket studerende fra hele verden. Den 27. januar 2022 starter skolens grundlægger, nordmanden Terje Nordbö, en kristen business-skole.


Dr. Deloris Tomas

Planen er at samle de studerende på Södra Hamngatan tre gange i hver termin for at "udruste og forberede dem til fremtiden", skriver den nye business-skole i en pressemeddelelse.

Den store forskel i forhold til konventionelle universiteter og andre højere læreanstalter i økonomi er, at de økonomiske principper, der findes i Bibelen, vil være det vigtigste grundlag for al undervisning og træning.

Internationale lærere

Skolens professorer og lærere kommer fra tre forskellige verdensdele, nemlig Australien, Nordamerika og Europa, og de kommer med erfaringer fra kendte selskaber som Xerox og Kraft Foods. En af dem, **David Leslie**, har været inviteret til at holde tale i Det Hvide Hus.

Dr. Deloris Tomas har studeret ved Harvard University i Cambridge, Massachusetts, en af de otte Ivy League-skoler i det nordøstlige USA.

Hugh Marquis er leder af organisationen Transformational Ledership i Australien, og **Arleen Westerhof** er grundlægger af Economic Summit i Nederlandene.

Terje Nordbö selv har en akademisk baggrund fra skoler i flere lande i Europa: European School of Management (ESCP) i Paris, London og Madrid, Handelshögskolan BI i Oslo og Linnéuniversitetet, Centrum för Informationslogistik i Ljungby.

Blandt kurserne vil der fx være Excellence in business, New mutal business eco-system, Transformational leadership, Entrepreneurial leadership og Trading God's way. Samtidig vil der blive undervist i klassiske økonomiske emner.

Delvist online forløb

Gothenburg Christian School of Business vil i opstarten tilbyde et etårigt samt et toårigt undervisningsprogram. Ud over de planlagte samlinger i Gøteborg skal elevernes studere hjemmefra. De obligatoriske samlinger vil foregå torsdage og fredage med ca. seks ugers mellemrum og består af to hele dages intensiv undervisning og gruppearbejde.


Norskfødte Terje Nordbö (til højre) er gift med svenske Helen Nordbö.De leder sammen School of the Supernatural i Gøteborg.

Desuden vil skolen tilbyde networking torsdag aften. Undervisningssproget er engelsk. På sigt vil der blive arrangeret virksomhedsbesøg i Gøteborgområdet.

Business-skolen er en privat skole målrettet folk, der har mindst 5-7 års arbejdserfaring og 3 år med ledelseserfaring bag sig.

De studerende får mulighed for at lytte til succesfulde mennesker med international baggrund.

Der er kun plads til 30 studerende, da der er stort fokus på den enkelte studerende, understreger Terje Nordbö i pressemeddelelsen.

Bodil

Julegaver som styrker sjælen

Lær dit barn 22 bibelvers udenad!



"Min Første Huskevers Bibel" indeholder 22 enkle og vigtige vers, som opbygger børnenes tro og introducerer dem til at lære bibelvers udenad.

Små illustrerede bibelhistorier som eksempler hjælper til at gøre de udvalgte bibelvers relevante og levende. Den lille bog er med kraftige sider, indbydende tegninger og fine farver.

45 sider. Indbundet.

149,-

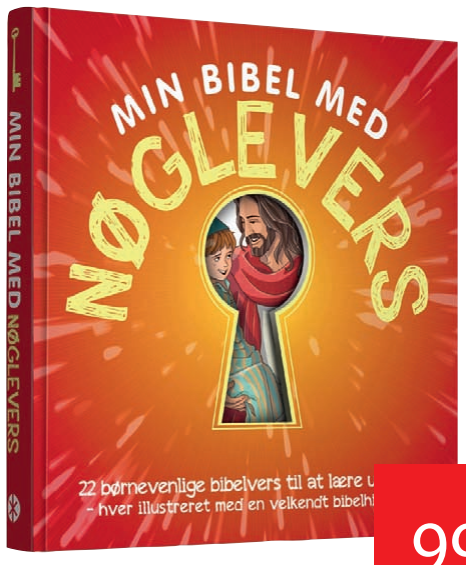

Charmerende børnebog med små bibelhistorier, som alle har et bibelvers tilknyttet – lige til at lære udenad.

Bibelversene er direkte citater fra den autoriserede oversættelse fra 1992 eller Bibelen på Hverdagsdansk fra 2015.
Fra 4 år.

94 sider. Indbundet.

99,-

Malebog til refleksion og meditation - til unge, voksne og de større børn

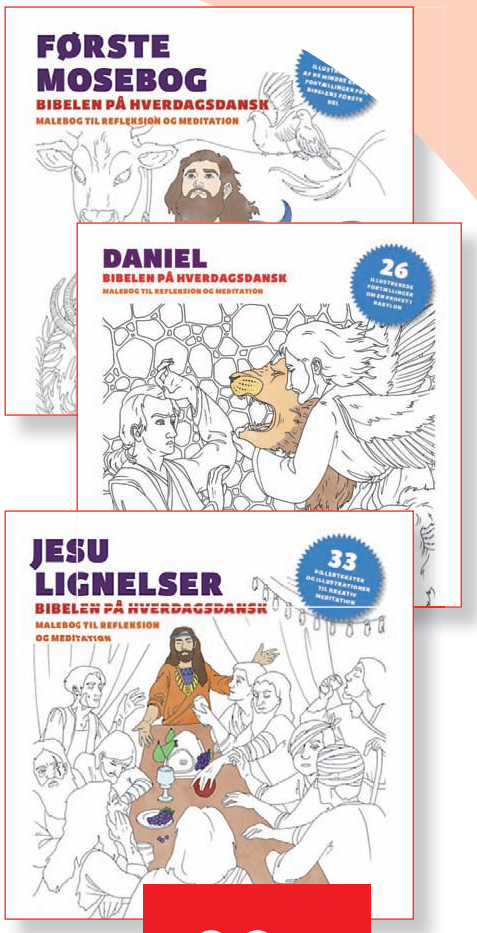

Malebibelen - god til stille stunder

I denne serie malebøger fremhæves den bibelske teksts udtryksfulde og billedskabende karakter. Ved at illustrere nogle af de mindre kendte, men fantastiske og farverige fortællinger fra Bibelen, inviteres læseren ind i teksten, til aktivt at forestille sig og fordybe sig i det forunderlige og lysgivende Guds ord.

Bibelteksten er læservenlig, anbragt i én spalte. Versnumre er placeret i den ydre margin, hvor det illustrerede tekstafsnit er angivet. De 26 illustrationer er sort-hvide, helsides tegninger skabt af kunstneren Anita Rupeika. Fra 72 - 156 sider.

99,-
pr. stk.

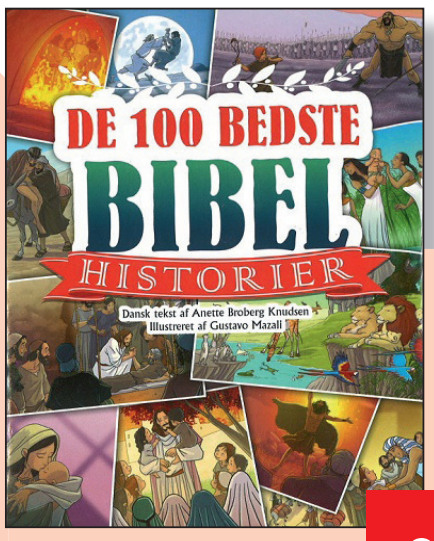

De 100 bedste Bibel-Historier

De 100 bedste bibelhistorier er oversat af Anette Broberg Knudsen. Hver enkelt historie er fyldt med varme og glæde.

For de 4 -7 årige. 152 sider.

99,-

Puslespil om den første jul

200 brikker af den klassiske scene med Maria, Josef og Jesusbarnet, hyrderne og de vise mænd.



129,-

Giv gaver som giver mening

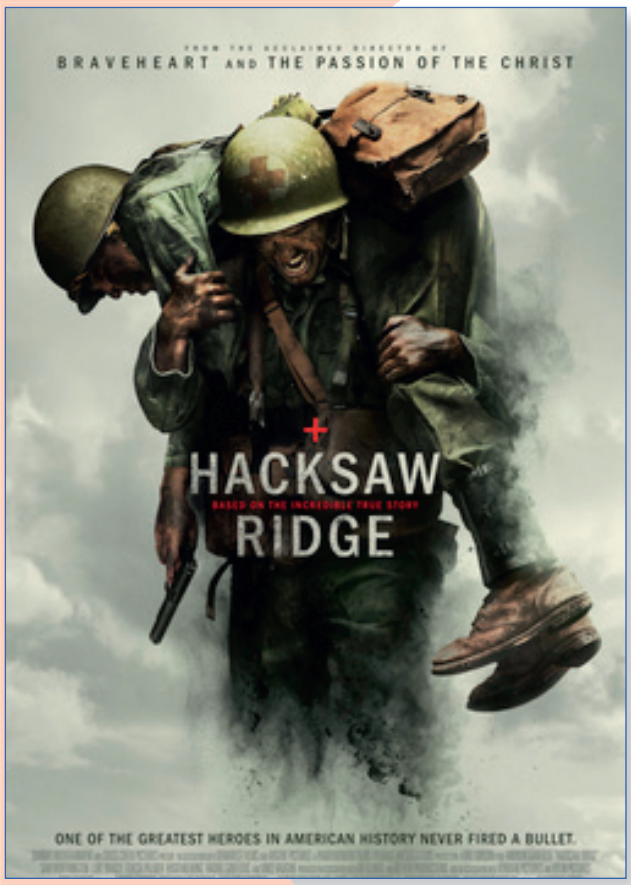

En soldat som ikke bar våben...

'Hacksaw Ridge' er de amerikanske soldaters navn for en japansk klippeskrænt, man forsøgte at erobre i maj 1945.

Desmond Doss er en kristen mand med særligt fokus på det femte bud (også midt i et slag), og "Du må ikke slå ihjel" bliver et stærkt vidnesbyrd for soldaterkammerater og seere.

DVD. Spilletid: 2 time og 19 minutter. Fra 15 år.



Muntert juleeventyr

Animationsfilmen 'The Star' fortæller juleevangeliet set med dyreøjne. Det hele starter ni måneder før Kristi fødsel. I filmen overhører musen Abby, hvordan englen fortæller Maria, at hun skal føde Jesusbarnet. Herefter løber musen begejstret rundt for at fortælle nyheden til de andre dyr.

Filmens producer er DeVon Franklin, som også var producer af 'Miracles From Heaven'. Sammen med instruktør Tim Reckart konsulterede han en række kirkefolk for at sikre sig, at filmen giver et korrekt billede af juleevangeliet og de mellemøstelige rammer.

DVD. Spilletid: 83 minutter. Fra 7 år.

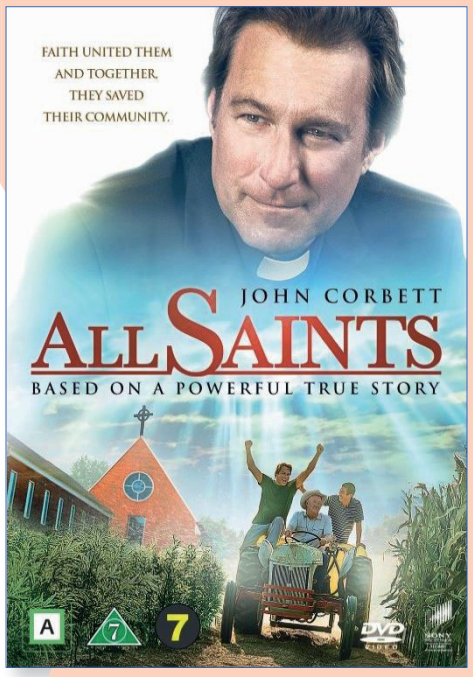

Når Gud ikke gør, som du venter

Baseret på den inspirerende og sande historie om præsten Michael Spurlock, som sammen med en gruppe burmesiske flygtninge fra Karen-stammen risikerer alt for at redde deres kirke og deres liv. Filmen viser en situation, som mange, der har erfaring med kirkelige sammenhænge, kan nikke genkendende til. Hvad gør man med en menighed, som er døende, og hvor kynismen synes at dominere? Og hvad gør man, når Gud har en helt anden plan, end vi selv forventer?

Denne historie opmuntrer til at tænke anderledes og stole på Gud igennem medgang og modgang.

DVD. Spilletid: 1 time og 44 minutter. Fra 7 år.

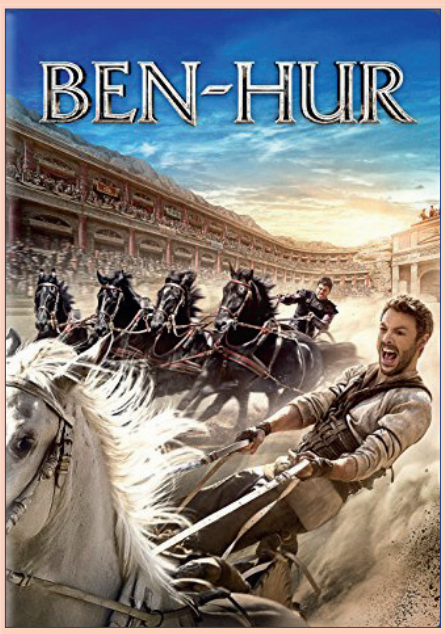

Kan det værste svigt tilgives?

Den jødiske adelsmand Judah Ben-Hur bliver uretmæssigt beskyldt for forræderi. Anklageren er hans egen stedbror, Messala, som er officer i den romerske hær. Ben-Hur bliver solgt som slave og ender på en galej - skilt fra sin familie og kvinden, han elsker. Fem år senere har den ydmygede mand kun hævn for øje. Filmen er baseret på Lew Wallaces udødelig roman 'Ben-Hur - A Tale of the Christ', som er blevet filmatiseret flere gange i filmhistorien.

DVD. Spilletid: 118 minutter. Fra 15 år.



Når livet tager en uventet drejning

Livet ændrer sig fra den ene dag til den anden for træneren John Harrison, da han mister sit basketballhold, og skolens rektor, Olivia, opfordrer ham til at blive træner i en ny sportsgren, han hverken kender eller kan lide.

Pigen Hannah kæmper med at finde selvværd og identitet og dulmer sin indre smerte ved småtyverier. Hun får en ny chance på John Harrisons skole, hvor et uventet møde vender op og ned på hendes familiesituation.

Fra skaberne af War Room og Fireproof.

DVD. Spilletid: 104 minutter. Fra 11 år.

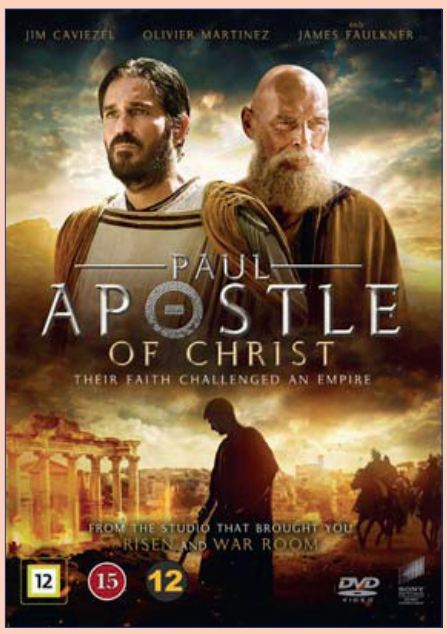

Paul - Kristi apostel

Lægen Lukas opsøger apostlen Paulus, der sidder i Neros dybeste fangehul i Rom og venter på at blive henrettet. Lukas skal høre og nedskrive Paulus' fantastiske historie, før det er for sent... Paulus fortæller sin egen historie om store mirakler. Han var kristenforfølgeren, der blev omvendt. Siden da har han overlevet utrolige ting: piskning, skibbrud, sult og tørst, stening, kulde og rejselivets besværligheder. Men nu sidder han i fængslet og venter på at blive henrettet.

DVD. Spilletid: 103 minutter. Fra 15 år.

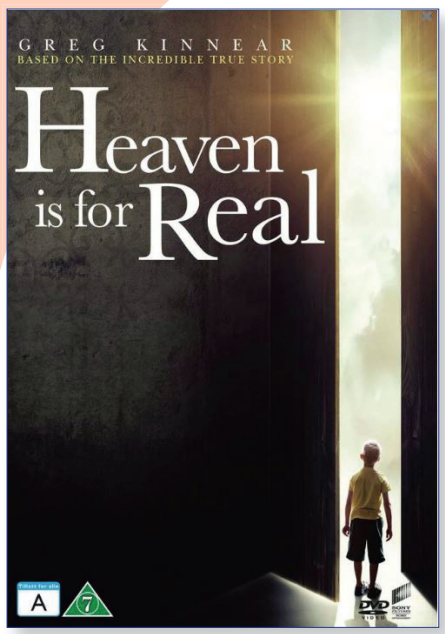

Et besøg i det himmelske

'Heaven is for real' er den sande historie om den fireårige Colton Burpo fra Nebraska i USA, der under en akut operation pludselig befinder sig i Himlen. Han overlever mirakuløst operationen og begynder at fortælle helt ned i detaljer om, hvad hans forældre foretog sig andre steder på hospitalet, mens lægen opererede ham. Forældrene ved ikke, hvad de skal tro. De undres, for han fortæller om en himmel fuld af farver, lys og englesang. Om mennesker, han mødte der, og meget mere.

DVD. Spilletid: 95 minutter. Fra 7 år.

DVD'er - frit valg - 98 kr. pr. stk. - Porto i Danmark kun 29 kr.

KØB DINE JULEGAVER I UDFORDRINGENS WEBSHOP - BØGER - FILM - DØDEHAVSPRODUKTER

Andagter sammen - eller bare dig og Gud

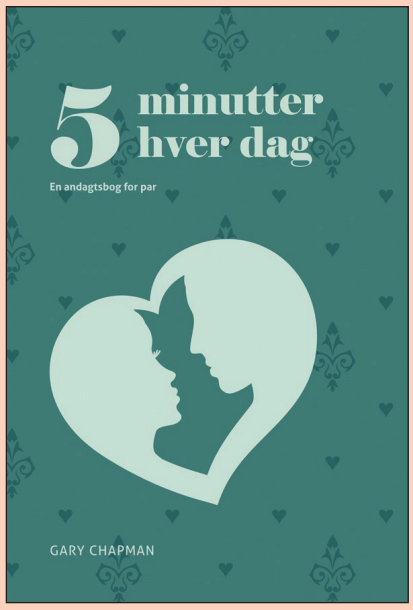

Med en refleksion til hver dag i året giver Chapman vitaminer til både parforhold og gudsforhold.

Han øser af sine mange års erfaring som ægtemand og parterapeut og kommer med gode råd og udfordringer. Chapman skriver både til de par, hvor alt kører på skinner, og til dem, hvor krisen kradser. Han viser, at positiv udvikling er en mulighed – selv i et parforhold, hvor alt tilsyneladende er gået i hårdknude.

370 sider, 299,95 kr.

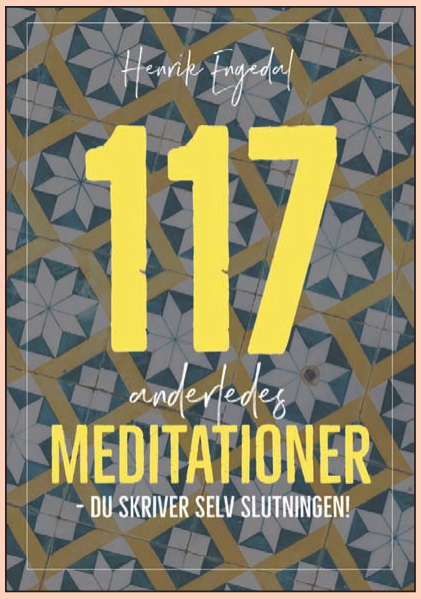

Har du brug for inspiration til at leve som kristen?

Livet med Jesus er spændende. Der er så mange facetter af Guds rige, som i sig selv er nok til at forundres resten af livet. '117 anderledes meditationer' er korte tekster med tilhørende bibelvers.
Til hvert stykke er der gjort plads til at skrive kommentarer og svare på spørgsmål. Med skarphed, humor og kærlighed opmuntres og udfordres du i din trosvandring med Jesus.

244 sider, 198 kr.

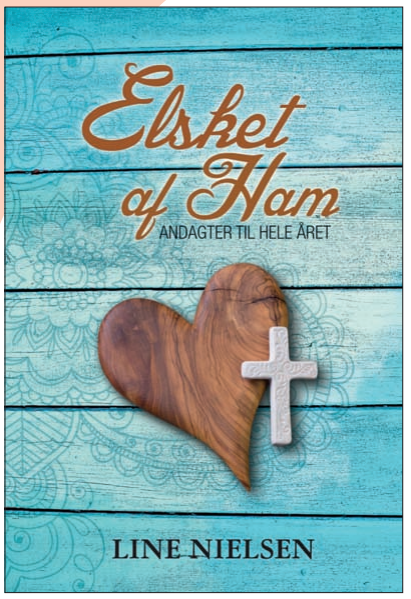

Alt begynder med ham. Uden Jesu kærlighed ville livet være tomt, koldt, intetsigende, ondt og livløst.

Vores relation begynder med, at han elsker os. Når vi erfarer det, forvandles vi indefra. Glæde og fred fylder vort sind. Ting falder på plads. Mildhed og overbærenhed bliver en del af vores sindelag. Vi bliver i stand til at elske. Det kan vi ikke i os selv. Vi har brug for at overgive vores liv i hans kærlige hænder hver eneste dag. *Andagter til hver dag.*

386 sider. 199 kr.



Tør vi stole på Guds løfter?

Bibelen - og kristnes erfaring - er fuld af eksempler på, at der er en særlig velsignelse ved at give. Kristine Sølvsten Engell-Kofoed, speciallæge i København, satte sig for at undersøge det grundigt.

Arbejdet blev en opdagelsesrejse gennem Bibelen, hvor forfatterne søgte svar på:
- hvad Guds ord siger om givertjeneste og livsværdier
- hvad Guds ord siger om penge og jordisk gods
- hvorfor vi skal give/ofre til Gud
- hvad der sker, når vi adlyder Gud.

258 sider, 169 kr.

Romaner til en hyggelig vinterdag

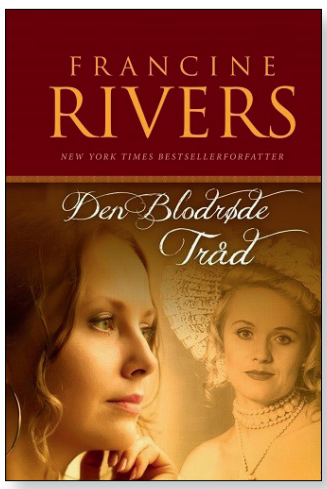



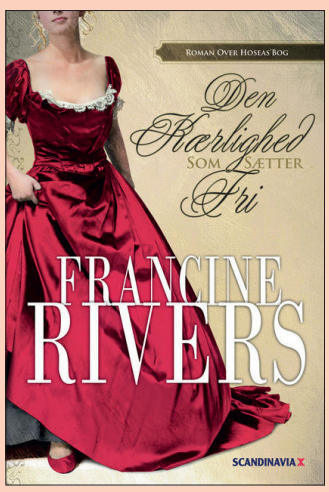

Romaner af Francine Rivers

Millioner af læsere er blevet forvandlet og inspireret af Rivers' romaner.

Hendes romaner er nomineret til utallige priser og har vundet adskillige. Francines bøger er oversat til mere end 20 forskillige sprog. Læs mere og find flere af hendes titler på Hosianna.dk.

Den blodrøde tråd. 445 sider. 246 kr.
Mesterværket. 549 kr. 249 sider.
Den kærlighed som sætter fri. 500 sider. 199 kr.



HUSK!
Kun 29 kr.
i porto på alle ordrer i DK

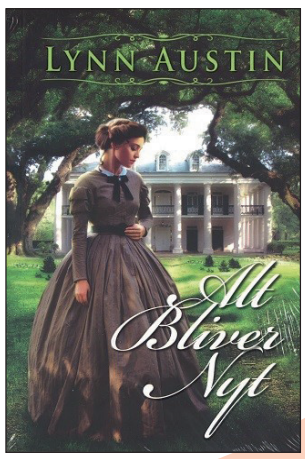

Kan Josephine samle stumperne af sin familie efter borgerkrigens ophør? Kan de klare sig uden slaver? 249 kr.

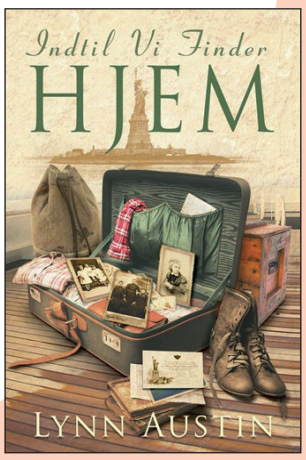

Indtil vi finder hjem: Tre søstre immigrerer til USA i deres søgen efter et trygt og sikkert hjem efter farens død. 249 kr.

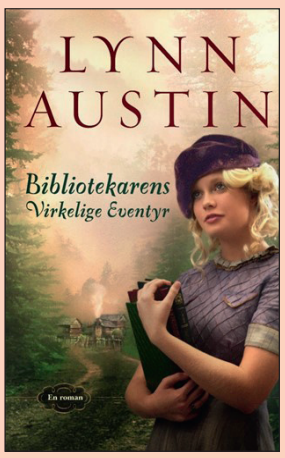

Mødet med beboerne i kulminebyen Acorn sender Alice ud på sit helt eget eventyr. 249,- kr.



Harriet er gået i slægtens fodspor i kampen for ret og retfærdighed. Men noget gik ikke som forventet... 299,95 kr.



Forsoningen: Kari Baxter kæmper for sit ægteskab, da hun opdager mandens utroskab. 384 sider. 149,- kr.

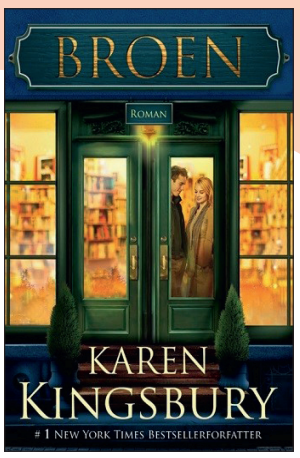

Broen: En tragedie baner vejen for, at Ryan og Molly mødes igen efter års misforstået adskillelse. 160 sider. 99,- kr.

KIG FORBI Udfordringen, Jernbanegade 1, Christiansfeld - ELLER bestil på Hosianna.dk og tlf. 7456 2202

Fortællinger fra det virkelige liv

Find mange flere titler på udfordringen.dk



249,-

Låst inde, men ikke gjort tavse

Selvom islamisk lov forbød Maryam og Marziyeh at dele deres kristne tro med andre, lykkedes det dem i løbet af tre år at uddele 20.000 eksemplarer af Det Nye Testamente i Iran.

De etablerede to huskirker, hvoraf den ene var for prostituerede. Adskillige gange var Maryam og Marziyeh så tæt på at blive arresteret, at de følte det som guddommelig indgriben, at de stadig var på fri fod.

Men i 2009 var det slut: De to unge kvinder blev arresteret og sat i det berygtede Evin-fængsel i Teheran, hvor tortur og henrettelser er hverdagskost. Trods grusomme forhør, intimidering og trusler om dødsstraf lod de to kvinder sig ikke overmande af frygten, men besluttede at dele deres kristne tro i fængslet.

292 sider. Nyhed.

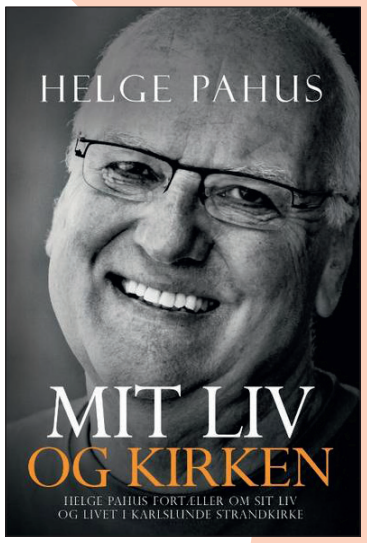

Mit liv og kirken - 142 sider - 179 kr.



Kun lyset kan besejre mørket - 235 sider - 199 kr.

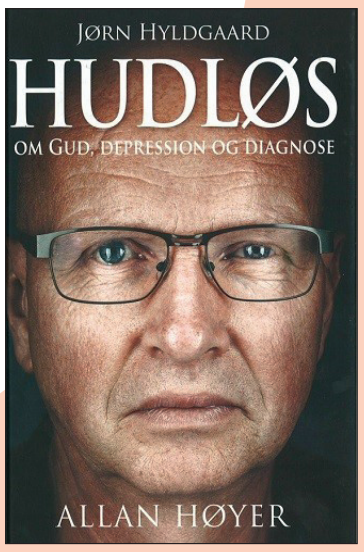

Hudløs - 224 sider - 199 kr.

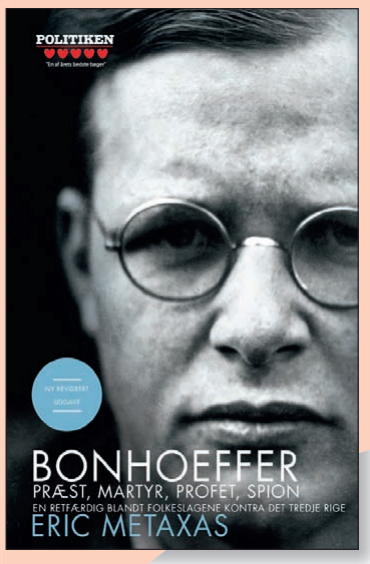

Bonhoeffer - 611 sider - 349 kr.

Julegaven til hende..?

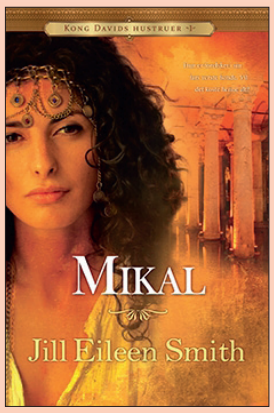



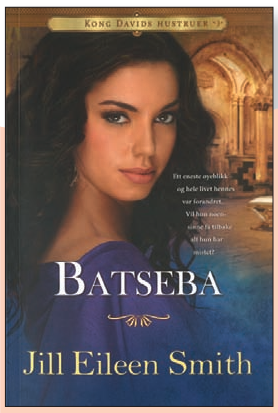

Romanserie på 3 bøger om Kong Davids hustruer

Jill Ellen Smith har skrevet i mere end tyve år og vundet flere priser. I arbejdet med at skrive bøgerne om kong Davids hustruer har hun studeret både Bibelen og Israel grundigt, og specielt er hun optaget af, hvordan kvinderne levede på Det gamle Testamentes tid. **NB! Børgerne er på letlæst norsk.**

Dyk ned i de spændende fortællinger om Mikal, Abigajil og Batseba. Pris pr. stk. 228 kr.

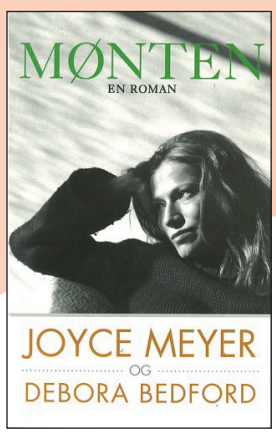

Mønten - Roman af Joyce Meyer og Debora Bedford
Jenny lever en skyggetilværelse med skam og skyld ind over sit liv. Hendes inderste tanke kommer igen og igen: Det bliver aldrig anderledes! Men gør det? Er der en vej ud af mørket for Jenny?
Tilbud 98 kr. Normalt 198 kr.



Med fortiden bag sig
Roman af Kitty Chappell
Om at vokse op med en far, der øvede psykisk og fysisk vold mod familien, og om at lægge fortiden bag sig og tilgive. Bogens budskab ligger i Kittys opgør med offerrollen og hendes beslutning om at gøre sig fri. **Tilbud 129 kr.**

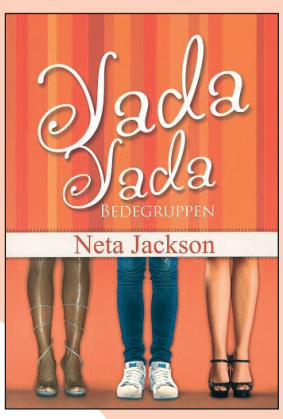

Yada Yada Bedegruppen
Roman af Neta Jackson
Hvad kan en prøveløsladt, en tidligere narkoman, en ejendomsmægler, en universitetsstuderende og en gift mor til to have til fælles? Det finder Jodi Baxter ud af, da hun på en Kvindekonference blev sat i en bedegruppe sammen med elleve andre vidt forskellige kvinder. **199 kr.**

Læs om Ffald-y-Brenin - nu på dansk

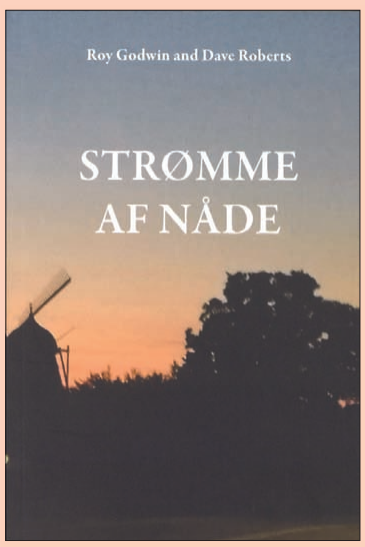



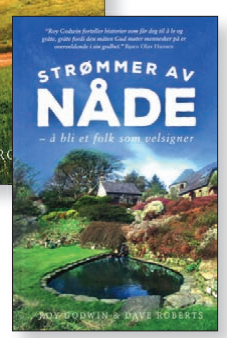

Hvad sker der i Wales?

Lige siden Roy og Daphne Godwin kom til Ffald-y-Brenin, et kristent retrætecenter i Wales, har Gud tiltrukket tusinder af søgende mennesker til den ombyggede gård og vist sin håndgribelige kraft.

Læs om det bemærkelsesværdige sted i disse to bøger.

***- Strømme af nåde** - nu oversat til dansk. 199 kr.*
***- Velsignelsens Vei** - på letlæst norsk. 228 kr.*

Den norske udgave "Strømme af nåde" er udsolgt.

HUSK!
Kun 29 kr.
i porto på alle ordrer i DK

Mennesket bag uniformen

Af Henri Nissen

I slutningen af 2. verdenskrig blev flere hundrede ungarske soldater sendt til Vestjylland for at bevogte nazisternes 3. rige imod landgang fra de allierede.





Søren P. Sørensen er selv født i Lønborg. Han har også skrevet bogen "De ungarske soldater – en glemt tragedie fra den tyske besættelse af Danmark under 2. Verdenskrig." Han modtog i 2016 den ungarske fortjenstmedalje for sin afdækning af de ungarske soldaters forhold i Danmark.

Nogle af dem blev indkvarteret i skolen og andre bygninger i Lønborg-Vostrup sogn.

I starten blev de modtaget med skepsis af vestjyderne, men efterhånden opstod der en forståelse mellem vestjyderne og ungarerne.

Det blev klart, at ungarerne i et forsvar imod kommunisterne fra Rusland var havnet i tysk tjeneste.

Ungarerne spurgte den lokale sognepræst Anders Bork Hansen om at arrangere en påskegudstjeneste for dem i Lønborg kirke. Normalt skulle en feltpræst sørge for en katolsk messe, men ungarerne foretrak en dansk præst. Gudstjenesten den 30. marts 1945 fulgte efter den danske langfredags-gudstjeneste, og alle de lokale kirkegængere valgte at blive i kirken og overvære den ungarsk-tolkede gudstjeneste. Det stærke budskab om Jesu død og opstandelse, og præstens personlige prædiken til ungarerne ramte dem, så flere brød sammen og græd. Folk holdt hinanden i hænderne, og efter den tid var der en særlig forståelse imellem dem.

Der opstod venskaber, selv om man sprogligt ikke forstod hinanden. En af de ungarske befalingsmænd fik en lokal bogstrykker til at fremstille en dansk-ungarsk ordbog, så de bedre kunne forstå hinanden.

En flygtet ungarer blev fx holdt skjult på en dansk gård. Ligesom man skjulte engelske flyvere, der var styrtet ned for nazisterne.

Da krigen nærmede sig sin afslutning, antydede ungarernes leder Zoltan Vilagi overfor sognepræst Anders Bork Hansen, at de ungarske soldater i tilfælde af en invasion ville stille sig på de allieredes side mod tyskerne.

Bork Hansen var selv med i modstandsbevægelsen og han lod oplysningerne gå videre.

De allieredes invasion skete som bekendt i stedet i Normandiet i Frankrig, og da sejrherrerne kom til Danmark, fik alle tyske soldater besked på at gå hjem til deres eget land. Det samme gjalt ungarerne - til trods for, at der i mellemtiden var indført et barsk kommunistisk styre i Ungarn.

Da ungarerne efter en lang vandring og måneders ophold i en fangelejr i Tyskland endelig kom hjem, blev de forfulgt af de røde regime. Det hjalp ikke, at man fra Danmark sendte bekræftelser på, at de havde haft kontakt med modstandbevægelsen. I 1956 forsøgte ungarerne at gøre oprør imod kommunismen, men Sovjetunionen indvaderede landet og slog oprøret ned.

De vestjyske venner forsøgte at holde kontakt, men det var svært for ungarerne at fortælle sandheden på grund af kommunisternes censur. Mange breve kom til Vestjylland uden indhold. Censuren havde fjernet indholdet.

Først mange år senere mødtes nogle af vennerne igen. Tiden i Danmark stod for ungarerne som en skøn og fredelig tid, hvor de mødte godhed og forståelse for den situation, de var havnet i.

Journalist Søren Peder Sørensen har genfortalt denne spændende historie. Han har researched historien i alle vinkler og dermed givet et mere nuanceret billede af, hvad der skete under krigen. Det hele var ikke så sort-hvidt, som det ofte bagefter fremstilles. Der var også mennesker i fjendens uniformer, og nogle af dem var troende ungarere.

- **Søren Peder Sørensen:**
- **Den Skjulte alliance.**
- **161 sider, illustreret, 249 kr.**
- **Forlaget Spantola.dk**



Film om C.S. Lewis:

Den mest hårdkogte ateist blev kristen

Filmen *The Most Reluctant Convert: The Untold Story of C.S. Lewis*, er blevet en kæmpesucces i USA, så den i stedet for en enkelt aften i biograferne den 3. november nu skal vises indtil den 18. i denne måned.

Drengen Jack (C.S. Lewis) havde en lykkelig barndom sammen med sin bror, Warnie, og forældrene i et stort hus i Belfast, Irland. Men da drengenes mor dør af kræft, bliver deres strenge far ramt af fortvivlelse og trækker sig tilbage i sin egen verden.

Jack selv bliver kynisk overfor livet som helhed, og som 14-årig vender han ryggen til kristendommen og bliver ateist. Som ung bliver han, som han selv senere udtrykker det, "så u-moralsk som et menneske kan blive".

Men Gud har andre planer for C.S. Lewis, der som voksen bliver omvendt til kristendommen og bliver en verdensberømt apologet, fremgår det af filmen, som er baseret på en teaterforestilling.

Filmet i og omkring Oxford

Filmen er baseret på den prisvindende teaterforestilling, hvor Max McLean spiller den midaldrende Lewis, som ser tilbage på sin barndom, ungdom og omvendelse. I filmen medvirker en række skuespillere, som dramatiserer begivenhederne, og filmatiseringen er foregået på 18 lokationer i og omkring Oxford, hvor Lewis først studerede og senere selv underviste.

McLeans produktioner

Skuespilleren McLean er grundlægger og kunstnerisk leder af firmaet *Fellowship for Performing Arts* i New York, som producerer kristne film og teaterforestillinger. Han har blandt andet også omskrevet C.S.Lewis' værker *The Screwtape Letters* og *The Great Divorce* til brug i teaterforestillinger.

Det blev sagt om prædikanten George Whitefield fra det 18. århundrede, at han bare ved at udtale det ene ord "Mesopotamia" kunne få folk til at græde. Måske er McLean's stemme det 21. århundredes version af samme fænomen, skriver Michael Foust i Crosswalk.com

Vennernes påvirkning

The Most Reluctant Convert handler om en ateist, der troede, at kristendommen var "en af mange mytologier", men endte som den stærkeste forsvarer af kristendommen.

C.S.Lewis fortæller, at han "sparkede og skreg hele vejen ind i Guds rige". Han begyndte at tvivle på ateismen, da hans studiekammerat Owen Barfield blev teist. Hos kristne forfattere som George MacDonald og G. K. Chesterton fandt Lewis desuden noget, som ikke-kristne forfattere manglede, nemlig en ærlig beskrivelse af livets skyggesider.

I de sidste stadier af omvendelsesprocessen fik Lewis hjælp fra de to kristne intellektuelle J.R.R. Tolkien og Hugo Dyson. På det tidspunkt udtalte Lewis, at han troede på et overnaturligt væsen, men ikke kristendommens personlige Gud. Han så Jesus som en god moral-lærer, men ikke som verdens frelser.

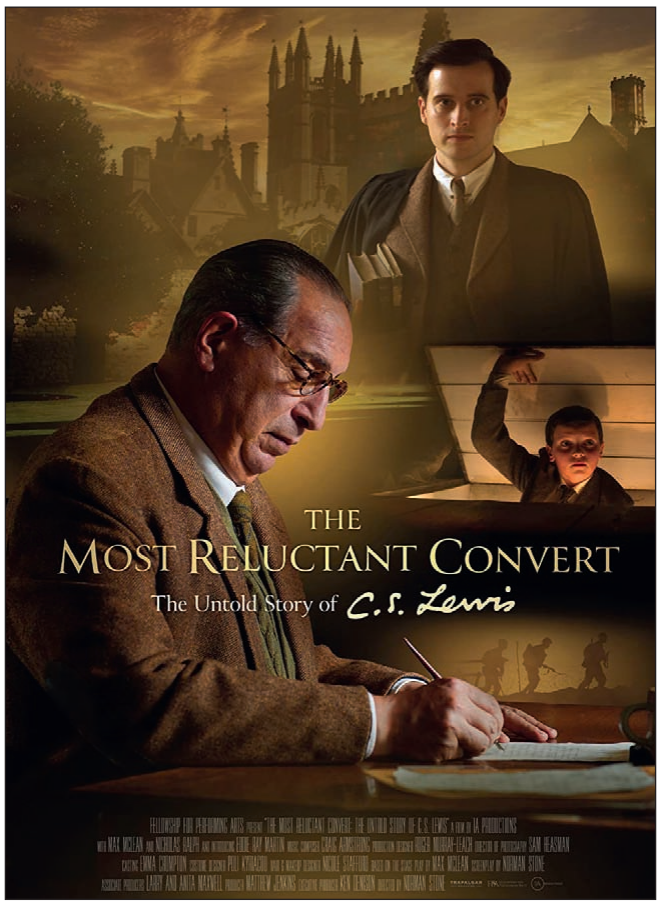

Filmen "The Most Reluctant Convert: The Untold Story of C.S. Lewis" indbragte på premiereaftenen den 3. november 1,2 millioner dollars, hvilket svarer til en andenplads efter filmen "Dune".



C.S. Lewis (til venstre) spilles i filmen af Max McLean, der har skrevet og opført flere teaterforestillinger ud fra Lewis' værker.

Trosstyrkende fortælling

Men det afviste Tolkien totalt.

"Enten var og er denne mand Guds Søn, eller også er han en løgner, en galning eller en bedrager. Men alt det nedladende vrøvl om, at han var en stor morallærer er ikke en mulighed for os. Det var heller aldrig meningen," fastslog Tolkien overfor Lewis.

The Most Reluctant Convert er en stærk beretning om, hvordan en mand, der hadede Gud, blev forvandlet til en tilbeder af Gud. Og selv om nogen skulle mene, at de kender Lewis' omvendelseshistorie, har man aldrig før hørt den så stærkt og gribende fortalt. Det er en af dette års bedste film, vurderer Michael Foust.

Bodil



Britisk digital julekalender tilbyder 'etisk nedtælling' til jul

Over 20 velgørende organisationer har sammen lanceret en digital adventskalender, som skal hjælpe folk til at gøre verden til et bedre sted dag for dag i tiden op til jul.

I stedet for de sædvanlige chokoladekalendere tilbyder den digitale *Injustice Advent Calendar* hver dag i advent et indblik i et projekt relateret til en velgørenhedsorganisation sammen med en aktivitet.

Opgaverne kan fx være at finde tegn på moderne slaveri, hjælpe bierne i lokalområdet eller lære, hvordan man undgår madspild i juletiden. Blandt organisationerne bag kalenderen er Anti-Slavery International, Bees for Development, Fashion Revolution, Macmillan Cancer Support, National Deaf Children's Society, RSPCA og The Sumatran Orangutan Society.

Man kan tilmelde sig den digitale julekalender på www.traidcraftexchange.org.uk/injustice-advent-calendar fra 8. November.

Bodil

Fortsat bøn verden over for 17 bortførte missionærer på Haiti

En topembedsmand fra USA har fået bevis for, at i det mindste nogle af de 17 bortførte er i live, skrev Reuters den 5. november. Kristne over hele verden beder fortsat for de 12 voksne og fem børn, oplyser NGO'en Christian Aids Ministries.

USA leder indsatsen for af få de bortførte frigivet, da 16 af dem en amerikanske statsborgere, mens én er canadier. Gruppen havde været på besøg i et børnehjem fra CAM på Haiti den 16. oktober og var på vej hjem, da deres bus blev stoppet, og de blev kidnappet af banden 400 Mawozo. Bandelederen har efterfølgende krævet 1 million dollars i løsepenge for hver af gidslerne. CAM er ikke indstillet på at betale løsepenge, men har fra starten opfordret til bøn for både gidslerne og deres bortførere. NGO'en har også opfordret kristne i hele verden til bøn for gidslerne 24/7, og de får mange opmuntrende hilsener fra hele verden.

En kristen fra Indonesien skrev: "I skal vide, at vi stadig beder for frigivelse af vore 17 brødre og søstre, der holdes som gidsler på Haiti". Fra Irland skrev en anden: "Hver dag bliver jeg draget til at meditere for Herren og huske gidslerne på Haiti". Og en kristen fra Ohio, hvor CAM har sit hovedkontor, skrev: "Vores kirker fortsætter med at bede for jeres medarbejdere...vi beder om, at de må blive befriet...Må Jesu navn blive æret."

Bodil

Hindu-nationalister tilbageholdt kristne

Politiet nøjedes med at se passivt til, da hindu-nationalister angreb og tilbageholdt over 60 kristne i det centrale Indien.

Først flere timer senere greb politiet ind. Men det var de kristne, der blev taget med på stationen, mens angriberne kunne gå hjem, siger kilder til Morning Star News.

En pøbel på omkring 500 hindunationalister slog til, mens de kristne var samlede til spisning i landsbyen Oteband den 17. oktober. Hinduisterne undersøgte de kristnes ejendele, chikanerede dem og udøvede fysisk vold mod nogle af dem. Videoer på de sociale medier viser, at pøbelen tvang de kristne til at stille sig på række, mens de undersøgte deres ejendele og tøj, inklusive kvindernes undertøj.

"Nogle mænd fra gruppen tog mig med ind i huset og slog mig tre-fire gange. De slog mig også udenfor, og igen på rådhuset," fortæller Anil Tandon. Han havde arrangeret mødet med kirken *The Pentecostal Mission* (TPM) i Raipur for at takke Gud for en mirakuløs helbredelse.

Anklaget af nabo

Anil Tandon (35) var blevet anklaget af sin nabo, Santosh Banjare. Denne havde tilbudt Tandon at lægge hus til middagen, fordi Tandons eget hus var i dårlig stand efter et regnvejr. Tandon har afvist anklager om forsøg på at tvinge Banjare eller nogen anden til at konvertere til kristendommen. Tandon mener, at hans ellers gode ven blev tvunget til at skrive klagen imod ham - efter hinduisternes diktat.

Mødet begyndte ved 18-tiden med lovsang og bøn, efterfulgt af spisning. Ingen fra landsbyen havde haft indvendinger, men ved 20-tiden ankom Jyoti Sharma, en leder fra den ekstremistiske hindugruppe Dharma Jagaran Samanvay Vibhag, sammen med 8-10 andre.

En af landsbyboerne havde informeret Sharma om det kristne møde. Hun begyndte at forhøre gæsterne og anklagede dem for tvangskonvertering under mødet, fortalte Tandon.

"Jeg prøvede at forklare, at det var en taksigelsesfest, og at alle deltagerne er medlemmer af TPM-kirken, men de var ikke til at stoppe," fortalte Tandon.

Efterhånden var flere fra landsbyen kommet til, og op mod 500 personer smed sten mod de kristne, mens politiet vendte det blinde øje til.

Da politiet endelig greb ind, satte de de kristne på en bus til en politistation 60 km derfra, hvor der blev skrevet en rapport, der anklagede Anil Tandon og andre for at have "vanhelliget et gudshus". Herefter var Tandon blevet sendt i fængsel og først løsladt mod kaution den 20. oktober.

Bodil



Kristne kvinder og børn måtte blive på Nandini politistation i Chhattisgarh, Indien, indtil efter kl. 3 om natten. Foto: Morning Star News

Debat

Hvordan forholder en kristen sig til politik?

Som kristne er vi medborgere og medansvarlige for de politiske beslutninger, der træffes, både når det drejer sig om økonomiske, miljømæssige og magtpolitiske forhold. Og ikke mindst, når det drejer sig om moralske og etiske love og bestemmelser i forhold til Guds ord.

Ligesom nogle er landmænd, bagere eller smede, så kalder Gud også nogle af sine børn til at virke som politikere. Men det er et vanskeligt kald, for kaldet gælder en tjeneste, der er i verden, men ikke er af verden. Og den, der er kaldet, vil altid være fristet til at opnå politiske mål ved verdslig magt. Men den, der lader sig friste, mister sit vidnesbyrd, for kaldet til at være politiker er fra Gud, der siger: "Ikke ved magt og ikke ved styrke, men ved min ånd." Zak.4:6. At det forholder sig sådan, er en dårskab for det verdslige menneske, men det er Guds visdom for enhver, der tror.

Skal det så afholde en kristen fra at deltage i det politiske liv og undlade at være med til at vedtage love for vor dagligdag og vor fremtid? Nej, for ellers ville vedkommende i givet fald ikke være tro mod sit kald, der er specielt derved, at det først og fremmest er et kald til at herliggøre Jesu navn i ord og i gerning.

Ikke ved magt og ikke ved styrke siger Gud Herren. Men for mange er det svært at tro på og hvile i, at alt er muligt for Gud, og at han vil gøre det i sin time. I stedet tager man sagen i egen hånd. Man danner organisationer, foreninger, sammenslutninger for i kraft af medlemmers antal at opnå verdslig magt og styrke. Men det er ulydighed mod Gud, for hans rige er ikke af denne verden.

Gud er den enkeltes og ikke organisationernes Gud og frelser. Det er den enkelte, Gud giver kald og nådegaver, - også til at gå ind i politik og lade sig vælge til Folketinget eller et kommunalråd. Ikke som en magtsøgende person, men som Guds tjener, der er kaldet til at vidne om sandheden.

Vi er blevet givet mulighed for at ændre verden. Men ikke ved magt. Uanset om vi lever i et demokratisk land eller under et diktatur, så er den grundlæggende løsning på vore problemer at være lydige mod Guds befaling, så vi går ud i al verden og gør alle folkeslagene til Jesu disciple. Det sker alene ved at forkynde evangeliet uanset, at det i verdens øjne er dårskab. Ændringer sker ikke ved magt og ikke ved styrke, men ved min Ånd, siger Herren.

(Forkortet, red.)

Leif Sig Jensen
6900 SkjerN

Skammelig dobbeltmoral

Tak til Ketty Dahl for din kronik i Udfordringen den 7. november. Den svarer til mit læserindlæg om: Statsministeren og partiernes sørgelige svigt - i Udfordringen 14 dage før.

Hvis der i snit har være 15.000 aborter om året i snart 50 år, så får jeg det til at være i alt 750.000.

Alene på grund af sine synspunkter på abort, synes jeg ikke Mette Frederiksen er værdig til at være statsminister. At hun unuanceret har kaldt sig for "børnenes statsminister" er en skamplet af forsøg på vildledning af befolkningen, når hun kalder en legaliseret angrebskrig mod vordende medmenesker - for en "sejr" og en uantastelig kvinderettighed.

De partier, der går ind for en stram udlændingepolitik samtidig med, at de tier og samtykker i angrebskrigen mod de ufødte, der berøver så mange vordende danskere livet, bør kaldes til ansvar for deres ubegavede og uanstændige dobbeltmoral.

Den for mig vigtigste sætning, der blev udtalt ved sidste valg, var Isabella Arendts oplysning: "Da Tyskland indførte samtale før abort, faldt aborttallet til det halve. "Det er Kristendemokraternes holdning. Den kunne have reddet 375.000 tusinde vordende medmennesker i de snart 50 år - og de mangles i vore skoler og på vore arbejdspladser i dag og fremover."

Da Michael Laudrup begyndte sit liv i sin 16-årige mor, sendte hendes mor hendes far på gaden for at finde en "adresse," hvor det vordende liv kunne blive afbrudt. Far'en fandt ingen, men fik en god samtale med sin datter om, at måske var fosteret det eneste barn, hun ville få. Nu er Michael Laudrup valgt og kåret til vor største idrætstjerne i Danmark af Dansk Idrætsforbund.

Ligeledes med Erik Clausen og Kim Larsen med sangen: "Vi er dem de andre ikke må lege med.... det var godt at vi blev født, før aborten den blev fri..." Alle tre har beriget sikkert mangfoldige andre. Hvor har de glædet os mange gange hver på deres måde.

Lyt derfor til det eneste parti, der vil søge at begrænse det alt, alt for høje tal på provokerede aborter.

Gennem den seneste samtykkelov har alle kvinder i dag frihed til at vælge deres graviditet med omhu. Hvis de er blevet udsat for voldtægt og hvis der er fare for deres liv, vil det være forståeligt, at abort bliver en ønsket løsning. I alle tilfælde må vi efterleve Jesu ord: "Døm ikke, for at I ikke selv skal dømmes."

(Forkortet, red.)

Svend Aage Nielsen,
Lars Murersvej 8, Vedersø Klit, 6990 Ulfborg

Kristne bør involvere sig i politik

Kristne burde være en del af beslutningsprocesserne vedrørende vores samfund.

Beslutningsprocesserne gennem politik påvirker os alle på en eller anden måde.

For ca. 9 år siden indså jeg, at der var arbejde, der skulle udføres inden for integrationsområdet, og derfor meldte jeg mig frivilligt til at bidrage med min indsats. At gå ind i politik er, for mig som kristen, det næste naturlige skridt. Så det at stille op til Kommunalvalget 2021 for Det Konservative Folkeparti er for mig at være med til at værne om den unikke danske kultur og grundlæggende kristne værdier, i en hurtigt ændrende verden. Det er vigtigt, at grundlæggende kristne værdier bliver ved med at afspejle sig i de vigtige beslutninger, der bliver taget i vores kommuner.

Fokusområder, der personligt har været vigtige for mig som Formand for Helsingør Kommunes Integrationsråd i de seneste år, har været at bekæmpe parallelsamfundet, have fokus på boligområderne, mental sundhed og trivsel og bekæmpe negativ social kontrol. Det er vigtigt med et samfund, hvor alle føler sig trygge og en del af fællesskabet



Carol Krogstrup

uanset deres alder, køn, etnicitet og sociale baggrund! Tilslutningen til politik giver en platform til at netop arbejde for det.

Carol Krogstrup
Kandidat til KV21 for Det Konservative Folkeparti

Se mere debat side 21.
Debatindlæg er udtryk for læserens egen holdning.
Send dit indlæg til: debat@udfordringen.dk - Max 200 ord.
Udfordringen forbeholder sig ret til at forkorte og udelade indlæg.

Stem på Kristendemokraterne i hele Danmark

KD

Stem på Kristendemokraterne til regionsvalget d. 16/11,
så vi kan kæmpe for det hele menneske - hele livet - i hele Danmark.

For sammenhæng og værdighed i patientforløbene.
For en styrket psykiatri og bedre pårørendeinddragelse.



Anne-Marie Jørgensen
Spidskandidat i Region Nordjylland



Bjarne Hartung Kirkegaard
Spidskandidat i Region Hovedstaden



Finn Andersen
Spidskandidat i Region Sjælland



Marianne Karlsmose
Spidskandidat i Region Midtjylland



Margit Lund-Cramer
Spidskandidat i Region Syddanmark

Møder & Arrangementer

Tema:

Kingdom of God

- Søndag 21. November Kl. 10:30
- Matti Hora
- SOZO Gospel Kor synger



www.Nyt-Haab.dk
Tlf. 71 95 79 17
Damhus Boulevard 28
2610 Rødovre

PINSEKIRKEN
NYT HÅB

Lovsang og bedemøde hver Onsdag kl 18:30
Alle er velkommen!

KIRKEN I KULTURCENTERET

Frokostmøder i "Aktive seniorer"

Hør spændende foredrag om tro og liv:

17. november kl. 11.30: Rie Rasmussen
24. november kl. 10.30: Martin Lysgaard
1. december kl. 11.30: Asbjørn Kristiansen
8. december kl. 11.30: Jørgen Christensen
(Rettidig tilmelding til julemiddag)
15. december kl. 11.00: Julemiddag

Efter samlingerne er der fællesskab i caféen.


Rie Rasmussen


Martin Lysgaard


Asbjørn Kristiansen


Jørgen Christensen

Aktive Seniorer, Københavns Kulturcenter,
Drejervej 11-21, 2400 København NV, Tlf.: 35310010

Curtis Hinds

"Catch the Fire", Toronto

besøger Danmark 19. - 28. november 2021



Curtis Hinds er ledende præst indenfor evangelisation og udadvendt arbejde i "Catch the Fires" verdensomspændende arbejde.

Curtis har en meget vindende personlighed og et stort fokus på det enkelte menneskes møde med Gud.

Han bærer en stærk profetisk salvelse og er en er en fantastisk formidler.

Mødeplan:

Fre. 19. nov. kl. 19.00 Esbjerg Pinsekirke - Åbent møde
Lør. 20. nov. kl. 11:30 & kl. 15.00 Esbjerg Pinsekirke - Seminar
Lør. 20. nov. kl. 19:00 Esbjerg Pinsekirke - Åbent møde
Søn. 21. nov. kl. 10:30 Multihuset Haderslev - Gudstjeneste
Søn. 21. nov. kl. 19:00 Multihuset Haderslev
Man. 22. nov. kl. 19:00 Multihuset Haderslev
Tirs. 23. nov. kl. 19:00 Multihuset Haderslev
Ons. 24. nov. kl. 19:00 Multihuset Haderslev
Tors. 25. nov. kl. 19:00 Aars Frikirke - Ungdomsmøde
Lør. 27. nov. kl. 11:00 & 14:00 Aars Frikirke
Søn. 28. nov. kl. 10:30 Aarhus Vineyard
Søn. 28. nov. kl. 14:00 Aars Frikirke
Søn. 28. nov. kl. 19:00 Aarhus Vineyard

Kontaktperson: Anders Jakobsen,
Aars Frikirke - 21471476

INTERNATIONAL KONFERENCE i DANMARK
26. + 27. November 2021

Nordic Prophetic Network

COME UP HERE
HEAVENLY PERSPECTIVE FOR 2022

PROGRAM
Fredag 26.11
kl. 18.00 Ankomst & betaling
kl. 19.00 GLORY & MIRACLE NIGHT

Lørdag 27.11
kl. 12.30 -14.00 Session 1
Kaffe & Kage
kl. 15.30 -17.00 Session 2
kl. 19.00 GLORY & MIRACLE NIGHT



Dr. SHARON STONE
MyChurchWindsor.com



Apostle TOBI ARAYOMI
LightLondon.org

STED: ImpactChurch
Lillevangsvej 15, Roskilde
E-mail: gitte@nordicprophetic.com

Tilmelding BETALING + NAVN på
MobilePay: 555455 / kontant v. ankomst
PRIS: 500 kr.
Inkl. kaffe & kage lørdag.



Gudsoplevelser

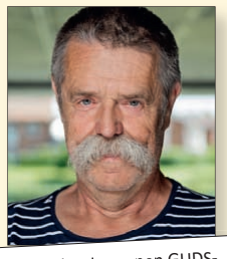

På Facebookgruppen GUDS-OPLEVELSER kan du se og høre fortællinger fra mennesker, der har oplevet Gud i hverdagen.
Produceret af Per Bracher.

Per Bracher holder foredrag om Gudsoplevelser.
Kontakt for aftale:
per@bracher.dk
eller tlf. 2125 2189

Møde med Hans P. Pedersen

Lørdag den 20. november, kl. 15.00
Søndag den 21. november, kl. 19.00

Emne: Fokus på det jødiske folks og Israels fremtid



Kristent Centrum
Perikumvej 2
9000 Aalborg
www.kristentcentrum.dk

Mirakelmøde i "PERLEPORTEN"

i Pinsekirken Nyt Håb,
Damhus Boulevard 28, 2610 Rødovre

Giv Gud en chance hver søndag kl. 19.00. Vi forventer Herrens arm udrakt til tegn og undere til ånd, sjæl og legeme.

Gud er god, og Jesus lever og hører bøn.
Kom forventende og gå glad hjem.

Bus 21 holder udenfor – gratis kaffebord kl. 18.30

Erhverv

Genbrugsbyg.dk®
Salg af brugte byggematerialer 20 62 81 58

AXELTEK
Industri Elektronik
Reperation af frekvensomformere og Cnc-drev
Nørresundby 25 21 31 67

Guds kraft fordriver skizofreni

To mænd (39 og 59 år) kommer gerne i jeres forsamling og beretter om Guds genopretning af ånd, sjæl og legeme efter diagnosen skizofreni. Skizofreni regnes af psykiatrien som værende livslang.

Vi kommer overalt i DK og vil gerne give vores vidnesbyrd. Vi ønsker kun udgifter til transport betalt. Kontakt 2865 0747.

Venlig hilsen Klaus og Michael

Løs ugens kryds og tværs - og vind et gavekort!

Træn hjernecellerne – og vind måske et gavekort!

Vinder i kryds & tværs uge 44:

Ellinor Martinussen
Fasanvej 27
6240 Løgumkloster

Kodeord: Østgrønland

Du kan også vinde et gavekort på 150 kr. til Hosianna.dk, hvis du finder kodeordet i denne uge, ved at sammensætte de bogstaver, der står i felterne med tal.

Skriv kodeordet og send det sammen med dit navn og din adresse til mail@udfordringen.dk eller til Udfordringen, Jernbanegade 1, 6070 Christiansfeld.

Kodeordet skal være Udfordringen i hænde senest **onsdag den 24.11.2021.** Vinderen offentliggøres i avisen som udkommer søndag den 29.11.2021.

Obs! Du kan IKKE benytte den portofri kupon på bagsiden til at indsende koden.

Blandt de indsendte løsninger trækkes hver uge lod om et gavekort på 150 kr. til Hosianna.dk, vælg mellem bøger, cd'er og film.

Kryds og tværsen leveres af bureauet Kehlet Aps, Varde.

God fornøjelse!

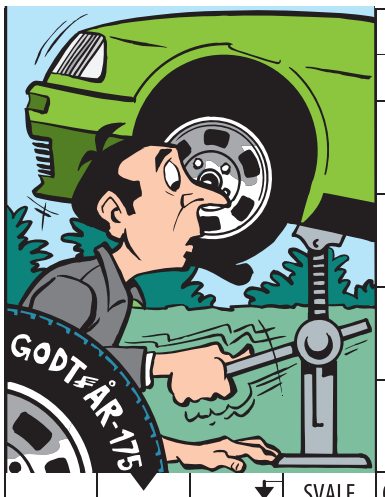





Find flere end 1.000 varer på Hosianna.dk

Bøger, film, musik, m.m.

Abonnenter får 5 pct. rabat.



Giv et abonnement i gave!

Et abonnement på Udfordringen er en gave som varer længe!
- Med den trykte avis har man også adgang til alle artikler på nettet.

Bestil pr. mail på abonnement@udfordringen.dk eller ring på tlf. 7456 2202.



Stillinger



SOCIALFAGLIG KOLLEGA SØGES TIL BLÅ KORS EGÅHUS VED AARHUS

Er du uddannet pædagog, socialdiakon, ergoterapeut, socialrådgiver eller lignende og søger du en arbejdsplads, hvor høj faglighed og tydelige værdier går hånd i hånd? Så er du måske vores nye kollega.

Blå Kors Egåhus er et tilbud til unge hjemløse, som udover hjemløshed er udfordret af f.eks. misbrugsproblemer, psykisk sårbarhed, kriminalitet eller manglende beskæftigelse.

Ansøgningsfrist: **6. december 2021 kl. 8.00**

Ansættelse: **1. januar 2021 eller efter aftale**

Læs mere om stillingen og ansøg på: **blaakors.dk/job**

BLÅ KORS DANMARK



Personlige

Venskab med kvinde søges ...

... af enkemand - 76 år - Østjylland eller Sydvestjylland.

Billetmærke 45-01.

Veninde søges

Jeg er en kristen mand, 81 år, og har været alene i 3 år.
Søger bekendtskab med en kristen kvinde, gerne Nordjylland.
Jeg bor i eget hus, hvor jeg elsker at være kreativ og har mit eget lille værksted.
Og så er jeg meget sportsinteresseret og elsker at spille golf, så hvis det også har din interesse, så vil det være ideelt.
Jeg elsker også hjemlig hygge og at lave god mad, og er meget aktiv i vores kirke.
Kh Nordjyden

Billetmærke 46-01

SÅDAN SVARER DU PÅ ANNONCER MED BILLET-MRK:

SEND ET ALM. BREV TIL:

Udfordringen, Jernbanegade 1, 6070 Christiansfeld

ELLER SEND EN MAIL TIL:

billetmrk@udfordringen.dk

MÆRK KUVERTEN/MAILEN MED BILLET-MÆRKE NR. FRA ANNONCEN

UDFORDRINGEN GARANTERER FULD DISKRETION

Stillinger

Fast medarbejder og en vikar til bofællesskabet Sydhjørnet i Vamdrup

Da vi får en ny beboer og en medarbejder skal på orlov, vil vi gerne i kontakt med dig, hvis du har en ambition og drøm om at arbejde i et kristent bofællesskab under Kristelig Handicapforening.

Vi forudsætter, at du kan identificere dig med og har et personligt forhold til vores kristne værdigrundlag. Kendskab til og erfaring med autisme/hjerneskade-området vil være en fordel. Vi ønsker ansøgere med pædagogisk uddannelse eller anden uddannelsesmæssig baggrund f.eks. social- og sundhedsass.

Ansættelse: Efter aftale

Har du lyst til at vide mere om stillingen se www.Sydhjornet.dk og kontakt gerne undertegnede, evt. med henblik på et uforpligtende besøg på Sydhjørnet.

Leder Knud Dideriksen

Sydhjørnet

knud@sydhjornet.dk
Tlf. 28 55 24 11

Ansøgningsfrist: den 23. november



Giv gaver med skattefradrag via Missionsfonden

på konto

9570 - 0006 139450

Skriv hvilket projekt, som du vil støtte:

Projekt 5127
Avisen Udfordringen

Projekt 5984
Radiomission i Afrika

Projekt 6125
Café Missionen

Projekt 6133
Bibelsk arkæologi (Noahs Ark m.m.)

Tak for din nødvendige forbøn for projekter og medarbejdere!

Vært søges til Hotel SØMA Ilulissat fra 2022-2023

HOTEL SØMA
ILULISSAT

Om stillingen
Som vært er du ansvarlig for den daglige drift af hotellet og for opsøgende salg lokalt i Ilulissat.
De daglige opgaver består af: Tilberedning af morgenmad til gæsterne. I løbet af dagen vil der være transferopgaver, hvor gæsterne skal hentes eller bringes til havn og lufthavn i vores minibus.
Herudover skal hotellet og værelserne rengøres, så nye gæster kan flytte ind.
Tiltrædelse: medio januar 2022.

Om os
Hotel SØMA Ilulissat er et morgenmadshotel med 22 værelser og har i højsæsonen 4-5 ansatte. I ydersæsonen er du alene på hotellet sammen med sømandsmissionæren, som afløser dig, når du har fri.
Fritiden kan fx bruges i den unikke grønlandske natur til blandt andet sejlads på Isfjorden, snescooter og vandring.

Ansøgning
Har du spørgsmål, kontakt regionsleder Søren Hansen på +299 222116 eller skriv en mail til sh@soemandshjem.gl. Du kan også se mere om jobbet på: somandsmissionen.dk

Ansøgningen sendes til sh@soemandshjem.gl senest den 18. november.

TV om tro / Kristne TV-kanaler



Anders Laugesen og sognepræst Ane Helgestad Bjerregaard foran Horsens Klosterkirke, hvorfra der sendes gudstjenester i november. Se DR 1 søndag kl. 10.00 og DR 2 søndag kl. 14.00. Foto: Mariann Jensen

DR 1

Søndag 14/11
10:00 Gudstjeneste i Horsens Klosterkirke
Horsens Klosterkirke danner endnu engang rammen om søndagens gudstjeneste. Anders Laugesen har i dag filosof Anders Fogh Jensen med som gæst.
Sammen taler de nærmere om spændingsfeltet mellem filosofi og tro, for hvor mener den rigtige filosof egentligt, at de to ting adskiller sig - og hvor er de mere ens?
Ane Helgestad Bjerregaard er præst og liturg, og sammen med de to får hun også mulighed for at filosofere over dagens gudstjeneste, og de efterklange der skabes.
Sendes også på DR 2 kl. 14.00.

DR 2

Søndag 14/11
14:00 Gudstjenste
Anders Laugesen byder velkommen til gudstjeneste i Horsens Klosterkirke. Sendt på DR1 kl. 10.00. Sendes også den følgende lørdag kl. 8.30.

Lørdag 20/11
19:50 Før Søndagen
De danske salmer er en uudtømmelige kulturskat. I "Før søndagen" fortolker kendte danskere og DR's ensembler den danske salmeskat i ord og musik - én salme ad gangen.

Aalborg Kristne TV

Riikimækivej 6, 9200 Aalborg SV
Tlf. 41 29 14 05 - AKTV.dk
Udsendelserne kan ses på AKTV's hjemmeside: AKTV.dk

KKR/TV i DK

Se kristent tv døgnet rundt her:
1. I hele landet på dit tv med en KKR tv-boks. Bestilles på www.kkr.dk / seerklubben@kkr-tv.dk eller tlf/sms: 35 31 00 57.
2. I hovedstadsområdet med stue-, tag- eller fællesantenne (DVB-T2) hele døgnet.
3. På computer, tablet eller mobil: www.kkr.dk.
Programoversigt på: kkr.dk

FGP-TV

FGP-Huset, Nygade 17,
3782 Klemensker, Tlf. 40870533
E-mail: post@FGP.dk
Udsendelserne kan ses på FGP-TVs hjemmeside:
www.FGP.dk (Menupunkt: FGP-TVs IT-kanal) – døgnet rundt.
Derudover minimum fire gange ugentlig på GospelChannel.
Blandt andet onsdage
kl. 19.00 og lørdage kl. 11.30.
GospelChannel er en gratis kanal på bl.a. CanalDigital

GOD TV

Tlf. 98 90 91 50
Email: info.scandinavia@god.tv
GOD TV kan ses overalt. Download en app til iPhone, iPad eller Android eller se www.god.tv, hvor der findes 20 web kanaler 24/7.**GOD Channel** kan også ses 24/7 via parabol: ASTRA 4A 5º Ø Frekvens: 11.996 GHz, Polarisation: H, Symbol Rate: 27,500 Symbol/s: FEC: ¾. Kan også modtages fra Hotbird 13° øst og Eurobird 28,5° øst. Indgår i TV-pakken hos MoreTv. Findes i mange bredbånds- og kabelnet.

SAT-7

Fire tv-kanaler som kan ses på Appen SAT-7 Plus:
• SAT-7 ARABIC (for familier på arabisk)
• SAT-7 KIDS (for børn på arabisk)
• SAT-7 PARS (for persisktalende seere i primært Iran, Afghanistan og Tadsjikistan)
• SAT-7 TÜRK (for tyrkisktalende seere i primært Tyrkiet og Aserbajdsjan)
Se mere på www.sat7.org og facebook.com/SAT7Network

Loveworld TV

Kanal ASTRA 2a, 2b, 2d
28,2 grader E= øst. Engelsk kanal. Undervisning og helbredelsesudsendelser. Ekstra parabol muligvis nødvendig. Program og yderligere info.: www.loveworldtv.co.uk/

Revelation

Kanal ASTRA 2a, 2b, 2d - 28,2 grader E= øst. Engelsk kanal. Undervisning / forbøn for syge. Ekstra parabol muligvis nødvendig. Program og teknisk support: www.revelationtv.com

Airport UCB TV

Sender på regionale digitale net
www.ucb.dk/ucbtv.htm
Hovedstaden (Airport TV)
Mandag 07.30-08.00, torsdag 05.30-06.00, søndag 08.30-09.00, søndag 15.30-16.00.

More 2 life TV

Regionalt TV i MUX 1. Kanal Nord: Mandag - tirsdag 8:30, onsdag 23:00, torsdag 21:00, lørdag 10:00, søndag 11:00.
Kanal Øst: Mandag - torsdag 8:30, lørdag 11:30, søndag 15:00.
Kanal Hovedstaden: Tirsdag 11:00, onsdag 15:30, torsdag 11:00, fredag 05:00.

Revelation

Kanal ASTRA 2a, 2b, 2d - 28,2 grader E= øst. Engelsk kanal. Undervisning / forbøn for syge. Ekstra parabol muligvis nødvendig. Program og teknisk support: www.revelationtv.com

Andre kanaler

På Thor 1º vest:
Vision Norge, Gospel Channel
Fr. 11247 Pol V Sr 24500 Fec 7/8.
På Astra 1 19,2º øst: **Bibel TV** Fr. 10832 Pol H SR 22000 Fec 5/6.
Astra 2 28,5º øst:
TBN Europe Revelation

Tysksproget TV

Tysksprogede TV-Kanaler med satellitmodtagelse: Canal Digital: Via Astra modtages bibeltv.de og hopechannel.de / Udsendes fra stationer nær Hamborg:
Hopechannel.de: Tirsdage kl. 21.15 - 22.00: 5 personers bibelkreds-samtale under mottoet Die Bibel-Das Leben, produceret af den tyske Adventistkirke.
Bibeltv.de: Tirsdage kl. 22.00 - 22.30: ICEJ - Faszination Israel med Gottfried Buhler.

Web-tv

GOD TV: www.god.tv
DKNET.TV www.dknet.tv

MOREtv

Danmarks billigste TV-udbyder MoreTV tilbyder i deres grundpakke med danske og udenlandske kanaler også 7 kristne tv-kanaler:
* **KKR-TV** - Københavns Kristne TV har siden 1984 produceret og sendt tv ud fra et kristent livs- og menneskesyn
* **GOD TV** - en international kristen TV kanal, som sender programmer om tro fra mange kristne TV-netværk.
* **SBN** - en kristen kanal (tidl. Jimmy Swaggart) med sydstats-sang og undervisningsprogrammer.
* **NRB-TV** - en kanal som også har nyhedsstof, set fra en kristen vinkel.
* **Visjon Norge** - en norsk kristen tv-station, der blev lanceret i 2003 som den første skandinaviske kristne tv-kanal 24 timer i døgnet.
* **Vision Sverige** - en søsterkanal til den norske Visjon Norge. Begyndte at sende 2015.
* **Kanal 10 Norge** - en kanal med klassisk kristen undervisning
Se mere på: www.moretv.dk

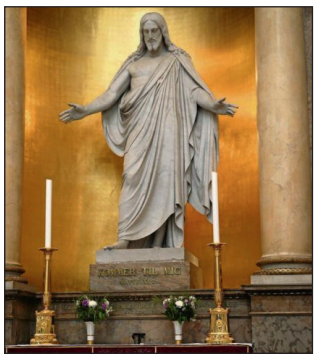

Morgenandagten

Du kan se og høre den direkte radiotransmission af Morgenandagten på DR 2. Sendes alle dage fra mandag til lørdag kl. 8.05.

Radio

Søndag 14/11
08.03 Pilgrim - Mænd i krise?
Er der plads til mænd og deres åndelighed i kirkelige religiøse sammenhænge? Poul Lloyd Robson fortæller om sit arbejde med mænd og deres spiritualitet
Vært: Anders Laugesen.

09.05 Tal til mig
Vært: Iben Maria Zeuthen.
(Genudsendelse fra lørdag).

10.03 Gudstjeneste på P1
Grejs Kirke, Haderslev stift. 24. s e Trinitatis
Prædikant: Anne Mette Ramsgaard Johansen
Salmer:
DDS 732: Dybt hælder året i sin gang
DDS 367: Vi rækker vore hænder frem
DDS 754: Se nu stiger solen af havets skød
DDS 731: Nu står der skum
www.dr.dk/tro

11.03 Tidsånd
Troen i verden og verden i troen. To gæster betragter et udvalg af ugens begivenheder fra et religiøst og åndeligt perspektiv. Værter: Christoffer Emil Bruun og Paula Larrain.

Torsdag 11/11
21.03 Tal til mig - med Iben Maria Zeuthen
Hvorfor tror du på Gud?
(Genudsendelse fra lørdag).

Lørdag 20/11
21.03 Tal til mig
Ugens gæst fortæller om det øjeblik, der blev afgørende for hans eller hendes tro. Et program om troen, tvivlen og skæbnen. Vært: Iben Maria Zeuthen.

Søndag 21/11
08.03 Pilgrim - Pilgrim hos kirkeministeren
Hvilke tanker gør Ane Halsboe-Jørgensen sig om at få en betydelig rolle tildelt folkekirken? Hvor langt er der fra staten til kirken?
Vært: Anders Laugesen.

09.05 Tal til mig
Vært: Iben Maria Zeuthen.
(Genudsendelse fra lørdag).

10.03 Gudstjeneste på P1
Vartov Kirke, Københavns stift. Sidste søndag i kirkeåret
Prædikant: Jesper Tang Nielsen
Organist: Kristian Olesen
Salmer:
DDS 732: Dybt hælder året i sin gang
DDS 289: Nu bede vi den helligånd
DDS 332: På Jerusalem det ny
DDS 263: Sin vogn han gør
DDS 431: Herre Kristus dig til ære
Vært: Jon Kaldan.
www.dr.dk/tro

11.03 Tidsånd
Med Christoffer Emil Bruun og Paula Larrain.

Debat

En bog skal bedømmes på dens præmisser



'Jobs Bog' blev anmeldt i udfordringen søndag 5. november.

Det er fint at en af ens bøger bliver anmeldt i Udfordringen, som det nu er sket for min udgave af Jobs Bog, der den 5. november blev anmeldt af statistikeren Edith Theis-Nielsen. Når man skriver en anmeldelse af en bog, så skal man selvsagt bedømme den på dens præmissser og ikke, som Edith Theis-Nielsen, bedømme den ud fra hvad hun som anmelder ønsker den burde være. Min udgave af Jobs Bog er en "ren" litterær udgave, der med dens redigering som knækprosa vil søge at få læseren trukket ind i dens fortælling om lidelse på en rytmisk og tankevækkede måde. Det var på det grundlag statistikeren Edith Theis-Nielsen udelukkende burde have bedømt den. Og altså ikke – som hun åbenbart ønsker – at den burde være mere lagt mere videnskabligt an.

Forlægger, forfatter og filosof. mag.art. Jens Staubrand / Publisher, author and philosopher Jens Staubrand
Svanholmsvej 10 1 th., DK-1905 Frederiksberg C

Se mere debat side 17.

Kristen lokalradio

Nordsjællands Kristne Radio & Radio KUR

Egen antenne: FM 92,8 MHz
Stofa net: 96,8 MHz
Netradio og podcast
Radop KUR (Kristen Ungdomsradio): Sender via egen YouTube kanal og via Facebook
www.nkradio.dk

København

Rhema Radio

Morgen FM 106,3 sendetid 6-10
Aften FM103,4 flere sendetider fra 20-24. Internetradio 24 timer i døgnet: Søg på UCBMEDIA.dk
WEB-RADIO www.ucbmedia.dk

Københavns nærradio

90,4 MHz – 89,6 MHz – Netradio
www.knr.dk

Kristen Lokalradio, Århus

98,7 MHz/Kabel: 98,8 MHz Stofa, 96,5 MHz TDC / www.norea.in

Radio Ådalen

Egen antenne: 96,4-107,1 MHz
Fællesantenne: Skjern 92,7 MHz, Videbæk 103 MHz samt netradio: www.radio-aadalen.dk

Radio fri-born.dk sender bl.a. andagt, prædiken, musik og lovsang.

Radio fri-born.dk

Pinsekirken Bornholm, Sagavej 5, Rønne sender internetradio 24 timer i døgnet. Radio fri-born.dk kan findes på computeren, mobil, DAB-Radio, onlineradiobox.com.

Norea Radio Danmark

Webradio - http://norea.dk

Oplysninger om kristen lokalradio kan sendes til: redaktion@udfordringen.dk

Udfordringen

Udfordringen er en **selvejende** fælleskirkelig ugeavis med stof fra både **frikirker og folkekirken.** Avisen finansieres af abonnementer og annoncer og er **uafhængig** af såvel kirker som organisationer. - 2021: Årgang 49. Medlem af avisernes organisation Danske Medier. ISSN nr. 0902-5693

Bestyrelse: Pastor, cand.jur. Stig Christensen (fmd.) chefkons. Flemming Nielsen, journalist Kristian Pahus, bofællessk.leder Claus Mester, konsulent Peter B. Olsen og sognepr. Henrik Nygaard Andersen.


Henri Nissen


Lisbeth Thomsen


Bodil Lanting


Erik Damm


Henriet. Pallesen


Krista Revsbech


Henrik Engedal


Kirstine Høj


Eilis Jokszies


Troels Hertzum

Tlf: 74 56 22 02. Postadresse:
Jernbanegade 1, 6070 Christiansfeld.

Redaktion@udfordringen.dk
Henri Nissen (ansv.hav.) Lisbeth Thomsen, Bodil Lanting, Kirstine Høj, Henrik Engedal, Eilis Jokszies.
Korrektur: Krista Revsbech.
Brevkasseredaktører: Orla Lindskov Christensen og Poul Henning Krog.
Ung@udfordringen.dk: Henrik Engedal
Annoncer@udfordringen.dk:
Erik Damm og Lisbeth Thomsen

Abonnement@udfordringen.dk
Troels Hertzum
Bogsalg@udfordringen.dk
Troels Hertzum
Bogholderi@udfordringen.dk
Henriette Pallesen
Hjemmesider: udfordringen.dk
hosianna.dk (bøger, musik, film)
udf.nu (for unge).
Revision: Redmark, Århus.
Tryk: Jysk Fynske Medier.
Medl. af Danske Medier **ISSN 0902-5693**

MUSIK TJEK



Julens sange som lovsange

Kunstner: Life.Church - **Titel**: Gloria - **Genre**: Lovsang - **Tilgængelig**: Diverse streamingstjenester

Life.Church Worship fra USA – ikke at forveksle med Life Church i Bradford – har i år valgt at udgive et julealbum - og det er ikke et almindeligt et af slagsen.

Forestil dig de traditionelle julesange, lavet om til lovsange, med et touch af gospel, og så har du dette album. Det er overraskende godt og et must for enhver lovsanger, som også elsker julemusik. Det vil udfordre din opfattelse af de kendte lovsange, og for mig er det en meget positiv oplevelse.

Tag for eksempel sangen ”Noel”, arrangeret som uptempo lovsang, med en forsamling, som klapper taktfast, og en solist, som synger fra hjertet. Det lyder virkelig godt, og jeg får med det samme lyst til at synge med. Et andet eksempel er ”Go tell it”, som er lavet i mash-up med ”This is amazing grace”. Det er blevet til en fantastisk lovsang, som bare når nye højder. ”Gloria” – albummets titelnummer er en af mine favoritter. Her er der lovsang og gospel for alle pengene - WOW, det er flot. Solisterne er med til at løfte sangene og gøre dem til lovsange, med deres stemmer og inderlighed.

Der er også selvskrevne lovsange på albummet. Fx sangen ”Faithfull”, som er en lovsang, skrevet ud fra julens budskab, og som kalder på tilbedelse. Den passer så fint ind i resten af albummet.

Det bedste ved dette julealbum er, at det rammer det, vi burde gøre til jul: Tilbede Gud for at Jesus kom til jorden. Så hvis du har brug for et julealbum, hvor tilbedelsen er i centrum, vil jeg absolut anbefale dette album.

Eilis Jokszies

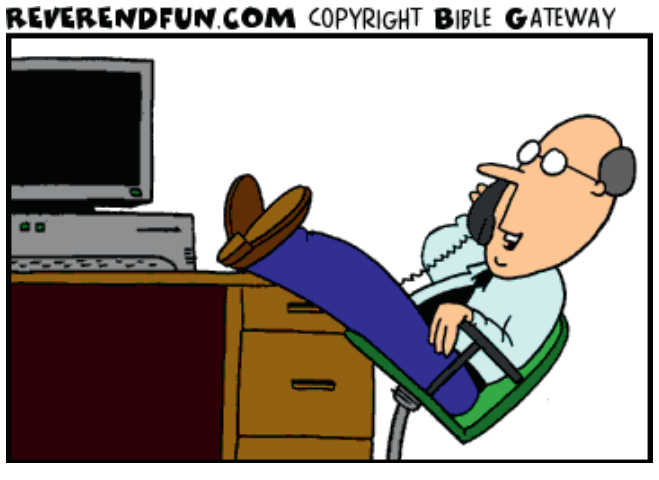

- Jeg har ikke tændt for computeren en eneste gang, siden vores nye kristne chef fortalte, at vi bliver frelst ved tro og ikke ved gerninger!



Israelitterne smurte blod fra et lam eller et kid på dørkarmen. Det ville redde alle i huset, når Herren straffede egypterne.

Den første påske

Farao blev advaret, men han ville stadig ikke lade israelitterne rejse. Så kom den sidste katastrofe over Egypten.

”Mens de stadig var i Egypten, sagde Herren til Moses og Aron: „Fra nu af skal denne måned være den første måned i jeres kalender. Bekendtgør for hele folket, at på den 10. dag i denne første måned skal hvert familieoverhoved udvælge et lam eller et gedekid til ofring.

Hvis en familie er for lille til at spise et helt dyr, kan den dele det med en anden familie i nabolaget, afhængigt af hvor mange medlemmer der er i hver familie, og hvor meget den enkelte kan spise. Dyret skal være et etårs handyr—enten et lam eller et gedekid—og det må ikke have nogen fysisk defekt. Pas godt på det indtil om aftenen på den 14. dag i samme måned. Da skal hver familie slagte deres offerdyr. De skal tage noget af blodet og smøre det på dørkarmen i de huse, hvor offerdyret spises. Den aften skal I alle spise kødet med usyrnet brød og bitre urter til. Kødet må ikke spises råt eller kogt, men kun helstegt, altså med hoved, lår og indmad. Gem ikke noget af det til næste dag, men det, som ikke bliver spist den aften, skal I brænde, inden det bliver morgen.

I skal spise det i al hast—iført jeres rejsetøj, så I er parat til øjeblikkeligt at begive jer ud på en lang rejse. I skal have vandresko på og vandrestav i hånden, for det er Herrens påskefest.

Den nat vil jeg gå gennem Egypten og slå alle de førstefødte sønner og de førstefødte handyr ihjel. Jeg vil besejre alle Egyptens guder, for jeg er Herren! Blodet, som I har smurt på dørkarmene, vil være et tegn. Når jeg ser blodet, vil jeg gå forbi det hus, så ingen af jer dør, når jeg straffer Egypten.

Den dag skal I altid mindes fra slægt til slægt. Hvert år skal I fejre påskefest for Herren. I syv dage må I kun spise brød, som er bagt uden surdej. I løbet af påskedagen skal I fjerne al surdej fra jeres huse. Enhver, som spiser brød bagt med surdej i den næste uge, skal udryddes af Israels folk. På festens første og syvende dag skal hele folket samles til højtid. På disse særlige dage må I ikke udføre nogen form for arbejde—udover madlavning.”

Moses fortalte israelitterne, hvad Herren havde sagt, om at de i fremtiden hvert år skulle mindes den første påske, ved i en hel uge kun at spise usyret brød. (2 Mos12, 17-20)

Da kaldte Moses alle Israels ledere sammen og sagde til dem: „Sig til alle israelitiske familieoverhoveder, at de skal gå ud til deres småkvæg og hente et lam eller gedekid, som de kan slagte.

...i nat vil Herren gå gennem landet og slå egypterne ihjel. Men når han ser blodet på jeres dørkarme, vil han gå forbi og ikke tillade ødelæggeren at trænge ind og slå jeres førstefødte sønner ihjel.

Det bliver deres påskeoffer. De skal lade blodet løbe fra i en balje. Så skal de tage nogle isopgrene, dyppe dem i blodet og slå dem mod overliggeren og siderne af dørkarmen, så de bliver farvet af blodet.

Og husk, at ingen må gå uden for en dør, før det bliver morgen, for i nat vil Herren gå gennem landet og slå egypterne ihjel. Men når han ser blodet på jeres dørkarme, vil han gå forbi og ikke tillade ødelæggeren at trænge ind og slå jeres førstefødte sønner ihjel.

Husk, at disse forordninger er permanente, og skal overholdes af jer og jeres efterkommere i fremtiden. Når I kommer ind i det land, som Herren har lovet jer, skal I fortsætte med at højtideligholde påskefesten. Så vil jeres børn spørge: ‚Hvad betyder alt det her? Hvorfor holder vi den her fest?' Og I skal svare: ‚Det er påskefesten, som vi fejrer, fordi Herren gik forbi israelitternes huse i Egypten. Han dræbte egypternes førstefødte sønner, men han skånede vores familier.'” Da Moses var færdig, faldt lederne på knæ, bøjede hovedet mod jorden og tilbad Herren.

Israelitterne gjorde nu, som Herren havde befalet dem gennem Moses og Aron. Ved midnatstid slog Herren alle de førstefødte sønner i de egyptiske familier ihjel—lige fra Faraos søn, kronprinsen, til den førstefødte søn af fangen i fangehullet. Selv de førstefødte blandt dyrene måtte dø.

Den nat stod Farao, hans hoffolk og hele det egyptiske folk op, og utallige sørgeskrig steg op fra Egyptens land, for i hvert eneste hus var der nogen, som var død. *(2 Mosebog 12, 1-16 og 21-30)*

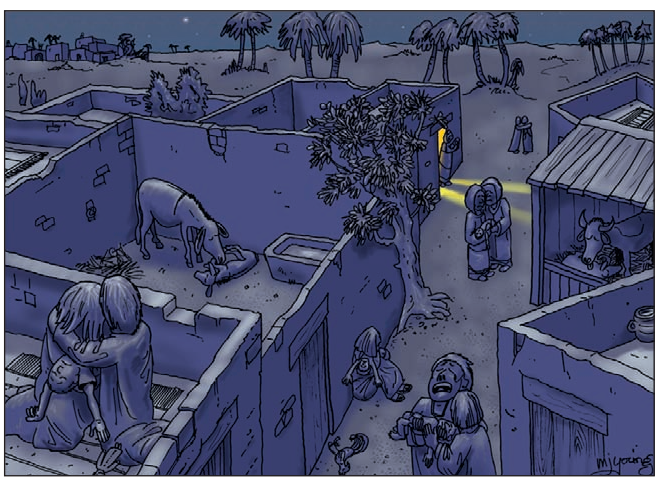

Den nat stod Farao, hans hoffolk og hele det egyptiske folk op, og utallige sørgeskrig steg op fra Egyptens land, for i hvert eneste hus var der nogen, som var død.

Teksten er fra Bibelen på Hverdagsdansk. Tegningerne er Martin Young's Bible Cartoons.

Kollektivet K3 er bundet sammen af troen på Gud



Kollektivet K3 fra Aabyhøj i gruppefoto. Øverst fra venstre og ned: Mathilde Storgaard Sørensen, Rasmus Nymann Eriksen, Eva Plougmann West, Gitte Wulf Jensen, Thomas Kirk, Jonas Thusholt Hansen, René Søndergaard Gimm og Astrid Jensen.

Af Kirstine Høj

Flytter man ind i det kristne kollektiv, K3, siger man samtidig ja til at være en del af fællesskabet. Otte mennesker i alderen 26-33 år bor sammen og deler livets op- og nedture med hinanden - og ikke mindst med Gud.

I et villakvarter i Aarhus-forstaden Aabyhøj ligger det gennem 42 år kristne kollektiv K3 på Kastanie Allé 3. Det cirka 250 m² store hus er beboet af otte unge mennesker. Deres hverdag foregår på forskellige steder med studie og arbejde og anden beskæftigelse, og de kommer heller ikke i samme kirke eller ser ens på alt teologisk.

De otte ejer hver en andel i huset og har hver deres eget værelse. De deler to stuer og ét køkken i det fire etager store hus bestående af kælder, stueplan, første og anden sal. Der er løbende ind- og udflytning i kollektivet.

Udfordringen fik en snak med 26-årige Eva Plougmann West og 28-årige Jonas Thusholt Hansen om at dele liv i K3. Eva har boet i K3 i 13 måneder og læser socialpædagogik på Diakonhøjskolen i Højbjerg på 5. semester. Jonas har boet i kollektivet i halvandet år. Han er tidligere jord- og betonarbejder gennem fem år, men begyndte i sommers på lærerseminaret.

"Man skal ville fællesskabet, hvis man bor her. Vi støder på hinanden mange gange på en dag," siger Eva.

Fælles privilegium

I kollektivet spiser de aftensmad sammen de fleste hverdagsaftener og har fælles madbudget. De fordeles om de praktiske opgaver i huset såsom køkkenhave, græsslåning og rengøring.

Muligheden for at lukke døren til sit værelse eksisterer også i kollektivet, hvis man er travl, udfordret og/eller blot har brug for lidt alenetid.

"Vi trækker ikke hinanden ud for at se Den store bagedyst, hvis man har brug for lidt ro på værelset. Vi deler liv sammen på godt og ondt, men mest på godt. Det er et privilegium og giver livet værdi at dele det med andre," siger Jonas.

"Vi vil hinanden og tror på noget større end os selv, som vi kan støtte os til i gode og svære tider. Det er dejligt at dele hverdag med andre, der er taknemlige for at kende Gud," siger Eva.

Vi vil hinanden og tror på noget større end os selv, som vi kan støtte os til i gode og svære tider. Det er dejligt at dele hverdag med andre, der er taknemlige for at kende Gud.

- Eva Plougmann West

Alle tider af døgnet

Kollektivets beboere oplever hinanden som mennesker på alle tider af døgnet. De ser hinandens venner, familier og kærester, fritidsinteresser, døgnrytmer og måder at indrette hverdagen på. Der er husmøde hver femte uge med andagt og bøn.

"Vi ser jo hinanden, både når det går godt og skidt. Vi kan støtte os til hinanden i åndelig opbyggelse og bede sammen," siger Jonas.

Som med alle relationer mellem mennesker er alt ikke fryd og gammen i kollektivet:

"Der er jo altid diskussioner - såsom om hvor ofte toilettet skal gøres rent, om at få sat ting ned i opvasken, og hvor sent man må se fodbold på storskærm. Det er et kæmpe kompromis at bo sammen," siger Jonas.

Julestue og sommerfest

Husets hjemmebio med storskærm og haven med bålplads og shelter er faciliteter, som kalder på at blive brugt i fællesskab. Det er ikke kun de otte beboere i kollektivet, der nyder godt af stedets gode rammer.

I K3 er det en værdi at invitere andre ind. Til jul er der tradition for julestue, hvor venner og familie inviteres til åbent hus i løbet af en dag til at klippe julepynt og spise æbleskiver.

I kollektivet ønsker de, at venner af huset har en følelse af, at det er et åbent hjem, hvor de er velkomne, og hvor venner kan komme og møde hinanden.

"Vi har så meget godt og vil gerne dele ud af det til andre," siger Jonas.

Om sommeren danner haven ramme om en sommerfest med musik og alskens hygge.

I år fik husets udendørs areal en overhaling i form af bygningen af en 35 m² træterrasse, som foregik på en af de have- og arbejdsdage, som kollektivet har nogle gange om året.

"I og med at vi selv ejer det, har vi den fordel, at vi kan gøre, hvad vi vil. Vi er taknemlige for dem før os og vil gerne give noget videre til dem efter os," siger Jonas.

Til nytår går kollektivisterne ind i det nye år sammen til en privat fest med venner og bekendte på matriklen – klar til et nyt år, der byder på opbyggende møder til hverdag på trapperne, i stuen og i køkkenet og til kollektivets fester.



Skæve vinkler af Torben Osted

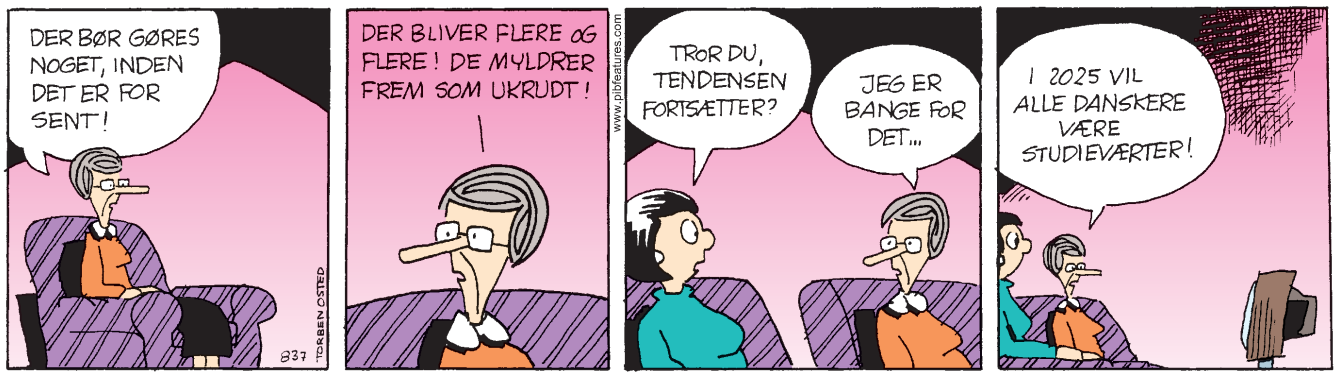



Sangerne ses her foran den ene af byens tre honingkagebagerier. I baggrunden ses Brødremenighedens adventstjerne.

Salmesang i butikkerne i november

I Christiansfeld har Tyrstrup Kirke udviklet en tradition med salmesang i butikkerne i "kulturarvsmåneden".

I hele november måned synger frivillige på skift i byens butikker. Det gør de kl. 16.50 - lige inden butikkerne lukker.

Det frivillige kor, som organist Karin Mølbak Jensen står for, forsøger også at finde sange, som indeholder en tekst, der kan relatere til butikken. Da man sang hos honningkagebageriet, sang man "Guds riges evangelium", hvor Brorson blandt andet skriver:

Kom, sæt dig som en flittig bi
i ordets blomster-enge,
søg selv, hvad kraft der er udi,
bliv ved at suge længe,
*så får du **honning** vist og sandt,*
det blod, af Jesu vunder randt,
du kan i ordet finde.

Når man i slutningen af måneden når til Café Morgenstjernen, synger man *"Du som har tændt milioner af stjerner".*

Man har på forhånd spurgt i butikkerne, om de vil have besøg af sangerne. Det har alle sagt ja tak til.

For salmerne er jo en del af vores danske kulturarv.

Henri.

Dato	Sted	Salme
Mandag 1.	Barley and Grapes	476: Kornet, som dør i jorden
Tirsdag 2.	Tyrstrup Brød	730: Vi pløjed, og vi så'de
Onsdag 3.	Donslund Vine	368: Vintræ og grene og frugt høre
Torsdag 4.	Used 2 Kids	41: Lille Guds barn, hvad skader dig
Fredag 5.	HÅR L.A.K	49: Ingen er så tryg i fare
Mandag 8.	Café Xocolatl	389: Guds riges evangelium
Tirsdag 9.	Anemonen	122: Den yndigste rose er funden
Onsdag 10.	Det Gamle Apotek	367: Vi rækker vore hænder frem
Torsdag 11.	Relax by Sønderhave	70: Du kom til vor runde jord
Fredag 12.	Gittes mode	750: Nu titte til hinanden
Mandag 15.	Tyrstrup kirke	31: Til Himlene rækker
Tirsdag 16.	Smuk Sakk	402: Den signede dag
Onsdag 17.	Hair by Crone	321: O kristelighed!
Torsdag 18.	Martensens Boghandel	728: Du gav mig, o Herre, en lod af
Fredag 19.	Brødremenighedens kirkesal	29: Spænd over os dit himmelsejl
Mandag 22.	Szocska Living	733: Skyerne gråner
Tirsdag 23.	Hos Birger	732: Dybt hælder året
Onsdag 24.	Amanda M	754: Se, nu stiger solen
Torsdag 25.	BDM Butikken	637: Du som mætted tusind munde
Fredag 26.	Morgenstjernen	787: Du, som har tændt millioner a
Mandag 29.	Meny	292: Kærligheds og sandheds ånd
Tirsdag 30.	Prætorius Torv	121: Dejlig er jorden

Prøv Udfordringen helt gratis!

JA tak, jeg vil gerne prøve den kristne ugeavis Udfordringen gratis i to måneder. Derefter får jeg et girokort for den kommende periode, som jeg kun betaler, hvis jeg vil fortsætte. Jeg er ikke forpligtet.

Jeg bestiller __ 2 måneders GRATIS prøve-abonnement
__ ½ år for kun 348 kr. eller __ et helt år for 648 kr.



Navn: _____

Adresse: _____

Postnr._____ By:_____

Tlf.: _____ E-mail: _____

PS: Du kan også bestille på **mail@udfordringen.dk** - eller på hjemmesiden **udfordringen.dk/bestil**

POST
Sendes ufrankeret
Modtageren
betaler portoen

Udfordringen
+++ 24849 +++
7993 Sydjylland-Fyn USF B

(46/2021)

BAGSMÆKKEN

Ved min Farmors dødsleje

Dagen før min Farmors død bad jeg Fadervor for hende. Det havde jeg ikke gjort i årevis. Som barn bad vi sammen før sengetid.

3. juni 2017 om eftermiddagen havde jeg vågevagt ved min Farmor. Hun døde 98 år gammel næste morgen den 4. juni.

Som jeg sad der i en stol og betragtede min hensovende Farmor, følte jeg mig tilskyndet til at bede Fadervor for hende. På det tidspunkt havde jeg ikke bedt kristendommens klassiske bøn i årevis. Jeg sang også *Hil dig, frelser og forsoner* og *Op, al den ting, som Gud har gjort* for hende. I hendes salmebog var der en prik ved hver af de to salmer, og de var netop to af salmerne til hendes bisættelse.

Fadervor før sengetid

Når jeg overnattede hos min Farmor som barn, sov jeg inde i dobbeltsengen, og vi bad Fadervor sammen før sengetid. Den gamle version med *vorde*, ikke blive og *thi*, ikke for. Sådan siger jeg stadig Fadervor. Engang spurgte jeg hende, om hun stadig bad Fadervor hver aften. Hun svarede: "Ja! Gør du ikke det?" og kiggede forundret på mig. Dengang gjorde jeg ikke, og det gør jeg stadig ikke hver aften. Men af og til.

Min Farmor var ked af det, da jeg som 20-årig meldte mig ud af Folkekirken og erklærede mig som ateist. Hun kunne heller ikke lide, når jeg bandede. I dag forstår jeg grueligt godt, at hun blev påvirket af mine bandeord, for i dag har jeg det lige sådan.

Meget at takke for

Jeg er overbevist om, at Gud lyttede med, da jeg recitererede Fadervor ved min Farmors dødsleje, og at bønnen var medvirkende årsag til, at jeg godt syv måneder senere begyndte at læse Bibelen fra ende til anden. I årevis havde jeg villet læse denne bøgernes bog, men havde ikke begyndt.

I min Farmors sidste tid på Jorden skrev jeg en liste med ting, jeg gerne ville lave med hende. For eksempel bage pandekager til os og spille gamle sange for hende på min telefon. Jeg nåede igennem listen, og jeg har meget at takke min Farmor for. Måske mest af alt at vi bad Fadervor sammen før sengetid, da jeg var barn.



Af Kirstine Høj

Spred ægte juleglæde i din by!

...så flere danskere bliver opmærksomme på julens fantastiske budskab.

Udfordringen fremstiller en speciel juleavis, som henvender sig til almindelige danskere og indvandrere.

Del den ud i din by eller blandt dine venner.

Tal med andre i din kirke om en samlet uddeling.

Bestil nu på Hosianna.dk eller på tlf. 7456 2202



Pris inklusiv forsendelse:

10 stk. = 100 kr.
25 stk. = 175 kr.
50 stk. = 250 kr.
100 stk. = 425 kr.
500 stk. = 1650 kr.
1000 stk. = 3200 kr.

Avisen udkommer søndag 28. november. Bestil senest mandag 22. nov. kl. 12.00. - Så er du sikker på at få dine aviser!