Julens Udfordring

December • 2021 • Årgang 49 • Uddeles gratis.





Fra filmen Vejen til Jerusalem.

Derfor får du denne juleavis

'Julens Udfordring' er julenummeret af den fælleskirkelige ugeavis Udfordringen.

Nogle abonnenter deler ekstra eksemplarer af julenummeret ud til venner og bekendte, gode naboer – eller tilfældige postkasser i deres by. Desuden sendes avisen ud med bude i udvalgte områder.

Juleavisen udgives for at give alle en god advents- og juletid, hvor vi husker, hvorfor vi egentlig fejrer jul.

Læs også avisen på Udfordringen.dk

Brugernavn: udf-net Kodeord i december: evigheden
Kodeordet gælder fra mandag den 29/11 til den 3/1 - 2022.

Udfordringen

Udfordringen er en **selvejende** fælleskirkelig ugeavis med stof fra både **frikirker og folkekirken.** Avisen finansieres af abonnementer og annoncer og er **uafhængig** af såvel kirker som organisationer. - 2021: Årgang 49. Medlem af avisernes organisation Danske Medier. ISSN nr. 0902-5693

Bestyrelse: Pastor, cand.jur. Stig Christensen (fmd.) chefkonsulent Flemming Nielsen, journalist Kristian Pahus, bofællessk.leder Claus Mester, konsulent Peter B. Olsen og sognepræst Henrik Nygaard Andersen.


Henri Nissen

Lisbeth Thomsen

Bodil Lanting

Erik Damm

Henriet. Pallesen

Krista Revsbech

Henrik Engedal

Kirstine Høj

Eilis Jokszies

Troels Hertzum

Tlf: 74 56 22 02. Postadresse:
Jernbanegade 1, 6070 Christiansfeld.
Redaktion@udfordringen.dk
Henri Nissen (ansv.hav.) Lisbeth Thomsen, Bodil Lanting, Kirstine Høj, Henrik Engedal, Eilis Jokszies.
Korrektur: Krista Revsbech.
Brevkasseredaktører: Orla Lindskov Christensen og Poul Henning Krog.
Ung@udfordringen.dk: Henrik Engedal
Annoncer@udfordringen.dk:
Erik Damm og Lisbeth Thomsen

Abonnement@udfordringen.dk
Troels Hertzum
Bogsalg@udfordringen.dk
Troels Hertzum
Bogholderi@udfordringen.dk
Henriette Pallesen
Hjemmesider: udfordringen.dk
hosianna.dk (bøger, musik, film)
udf.nu (for unge).
Revision: Redmark, Århus.
Tryk: Jysk Fynske Medier.
Medl. af Danske Medier **ISSN 0902-5693**

Lara deler julegaver ud til sømænd

Og til daglig studerer hun teologi i Aarhus. Det er spændende at 'studere Gud', siger hun.



Lara var bange for, at det kun var kaffedrikkende mænd med skæg iklædt genbrugstøj, som læste teologi.

Af Hanne Baltzer

Julen begyndte tidligt for Lara Legarth i år, da hun for flere måneder siden stod i spidsen for flere aftener, hvor unge pakkede julegaver ind til sømænd.

Gaverne bærer sømandsmissionærer så ud på skibe i Grønland og Danmark, så sømændene får en julehilsen, selv om de er langt væk hjemmefra.

For få måneder siden mødte Lara de første sømænd:

– Det var vildt spændende at være med Jørgen Knudsen (sømandsmissionær) rundt på syv skibe på Aarhus Havn, fordi jeg mødte sømænd med forskellige nationaliteter.

På nogle skibe delte vi aviser ud på sømændenes eget sprog, andre steder magasinet WAVES (bølger) på dansk, engelsk og russisk, fortæller Lara.

Russer gjorde indtryk

Især et møde med en russisk sømand gjorde indtryk. I kabyssen hang et lille Jesus-billede, og det spurgte Lara til. Sømanden fortalte, han var katolik.

Han viste billeder af familien og fortalte mere om sin tro og glæden ved sit job som styrmand.

På alle skibe blev de budt varmt velkommen, og nogle steder blev de tilbudt kaffe eller mad. Et sted, hvor der primært var filippinsk besætning, lovede Lara og Jørgen at købe souvenirs, da sømændene ikke selv måtte gå i land i Danmark, fordi de ikke havde fået en vaccination mod Covid-19.

Lara Legarth er ganske ny som både teologistuderende på Menighedsfakultetet i Aarhus og ungdomskoordinator i Sømandsmissionen.

– Jeg synes, det er fedt, at målgruppen er sømænd og fiskere. Som ungdomskoordinator er min opgave at få andre unge med i Nordlys, som er Sømandsmissionens netværk for unge.

Ingen distance til andre mennesker

Siden Lara gik på Frederiksborg Gymnasium i Hillerød, har hun kunnet lide at snakke tro med andre. Hun gik på *biotek* - den naturvidenskabelige linje, og var den eneste troende i sin klasse:

Mit liv er trygt, fordi der er rammer omkring det, der sikrer, at jeg ikke roder mig ud i alt muligt!

– Jeg synes, det er lettere at tale tro med mennesker, man ikke kender. Alligevel var det vigtigt for mig i gymnasiet at stå ved min tro. Ofte oplevede jeg, at de andre i klassen betroede sig til mig. Jeg deltog også i festerne, og man behøver jo ikke at drikke sig fuld. Flere gange oplevede jeg, at kammeraterne sagde: "Jeg ville ønske, jeg havde det, du har. At jeg kunne tro".

Som kristen synes jeg, mit liv er trygt, fordi der er rammer omkring det, der sikrer, at jeg ikke roder mig ud i alt muligt!

For Lara betyder det kristne fællesskab meget. Hun synes det er en gave, at man ofte kender nogen, der kender nogen gennem kirke-netværket. Det oplevede hun for eksempel, da hun flyttede til Aarhus:

– Jeg synes, vi er gode til at se hinanden, spørge ind til og bede for hinanden, tilføjer hun.

Spændende at studere Gud

Lara blev først for nylig klar over, at hun ville læse teologi, og at det skulle være på Menighedsfakultetet, selv om det ikke er en SU-berettiget uddannelse. Flere, hun kender, er uddannet herfra. Hendes far troede godt nok, hun skulle læse på Danmarks Tekniske Universitet i Lyngby, hvor han er lektor, men Lara traf et andet valg:

– Under Corona havde jeg god tid, og jeg blev ganske eksistentielt tænkende. For hvad ville jeg arbejde med resten af mit liv? Godt nok er jeg god til matematik – men i et helt arbejdsliv...?

– Jeg var nødt til at prøve teologi, ellers ville jeg fortryde det. Og jeg er blevet megaglad for at læse netop teologi. Jeg tænkte godt nok, at det kunne være svært at finde nogle at spejle sig i, hvis det kun var kaffedrikkende mænd med skæg iklædt genbrugstøj, jeg skulle sammenligne mig med. Det var min forestilling, griner Lara.

Men faktisk er der ni kvinder i klassen med 25 studerende. Hun har også en kvindelig mentor, som hun har stor glæde af og kalder *megasej.*

– Jeg er blandt andet inspireret af, at de studerende kommer fra meget forskellige baggrunde.

Om jeg skal være præst, har jeg ikke taget stilling til endnu. Først om knap seks år er jeg kandidat i teologi, så der er tid nok til at tænke. Teologi er både tunge, boglige fag - og mennesker. Den kombination er vigtig for mig.

Livet mere end græske gloser

Hverdagen indeholder andet end job og studiet med ugentlige prøver i græsk. Derfor strukturerer Lara sin tid, så hun er på studiet mandag-torsdag fra kl. 8-16. Fredag arbejder hun, og i weekenden slapper hun af:

– Jeg prøver at være fokuseret, så jeg også kan nyde at være sammen med min kæreste og vennerne.

Heldigvis ligger de næste eksaminer inden jul, så julefreden kan sænke sig i sjæl og sind. Også hos Lara Legarth.



Sammen med andre unge pakkede Lara julegaver ind til sømænd. Gaverne fordeles så ud på skibe i Grønland og Danmark, så sømændene får en julehilsen, selv om de er langt væk hjemmefra.



Foto: Skagen Kunstmuseer.

Selvbiografisk roman om druk

– Det er helt vanvittigt, så meget folk drikker i Danmark. Vi har et kæmpe overforbrug, mener forfatteren Kristian Ditlev Jensen. Han levede i flere år som alkoholiker og var på vej til at dø af det. I dag er han sognepræst på Anholt.

Af Iben Thranholm

Julen står for døren. For mange danskere betyder det, at der skal drikkes. Til julefrokosterne hældes julebryg og snaps indenbords i stride strømme. Julegløgg med portvin er en del af hyggen. Rødvin trækkes op, når and og gås kommer på bordet. Julen er tiden for årets største brandert.

"Det er helt vanvittigt, så meget folk drikker i Danmark. Vi har et kæmpe overforbrug," mener forfatter og sognepræst Kristian Ditlev Jensen. Han er netop udkommet med romanen Bar, der er røget til tops på boghandlernes bestsellerliste. Den skildrer et menneskes forhold til alkohol igennem en hel tilværelse.

Drikker diktatorisk

"Danskerne drikker i fællesskab. Alle skal være med. Hvis man ikke drikker, tror folk, at der er noget galt, eller at man ikke gider selskabet. I andre lande som for eksempel Italien, Frankrig og USA er der mange, som slet ikke rører alkohol. Ingen undrer sig over, at de kun drikker vand til middagsselskabet. Det kan man ikke i Danmark.

Her hersker der en regel om, at vi alle skal løfte glasset på samme tid. Og vi skal bunde - eller resten i håret. Danskerne drikker på en diktatoragtigt måde," mener Kristian Ditlev Jensen.

Var selv alkoholiker

Han ved om nogen, hvad det vil sige at have et overforbrug af alkohol, og hvor farligt det kan være. Kristian Ditlev Jensen lægger nemlig ikke skjul på, at hans nye roman er selvbiografisk og handler om de mange år, han selv levede som alkoholiker. Efter flere forgæves forsøg på at stoppe tager han kontakt til en alkoholbehandler, som sætter ham overfor valget om at stoppe drikkeriet eller at gå til grunde. Kristian Ditlev valgte at blive ædru, men sådan går det ikke for hovedpersonen i romanen Bar, der også hedder Kristian. Han ender med at dø af druk.

Præst på Anholt

Sådan gik det heldigvis ikke i Kristian Ditlev Jensens eget liv. Efter at have været sognepræst i Sønderjylland og i Skagen har han netop fået embede på øen Anholt midt i Kattegat.

Selvom troen og livet som præst først kom, efter han holdt op med at drikke, er der ingen tvivl for Kristian Ditlev Jensen om, at hans tro er en af de væsentligste årsager til, at han i dag ikke rører alkohol.

> *"Hvis man ikke tror på Gud, kan man bede om at få troen som en nådegave."*

Alligevel vælger han den tragiske slutning for romanens Kristian og ikke den håbefulde som hans egen.

Hvorfor?

"Fordi lyse udgange er vildt sjældne. Næsten alle, der forsøger at holde op, falder tilbage. Det er det almindelige, og derfor ville jeg gerne fortælle den historie. Jeg har en mission med at vise, hvor farlig alkohol er, og at få folk til at vågne op.

Hvis jeg skulle have fortalt den anden slutning, så skulle jeg have fortalt om det, der er sket i mit eget liv. At jeg har fået et forhold til Gud og til en menighed. Det er en måde at blive et menneske igen. Jeg skal elske min næste, og min næste prøver måske også at elske mig."

Religion eller kærlighed

Når det går så galt for romanens Kristian, er det, fordi alle hans relationer bryder sammen. Til sidst ender han i et drikkelag med andre alkoholikere, som han ikke kender. De mødes blot for ikke at være alene, når de drikker. Men venner er de ikke.

Af samme grund citerer Kristian Ditlev Jensen i romanen også misbrugseksperten Henrik Rindom, som siger, at den eneste vej ud af stofmisbrug er enten religion eller kærlighed.

Dog var det ikke tro på Gud, der i første omgang gjorde, at Kristian Ditlev gav slip på alkoholen, selvom han til møder i AA lærte, at en misbruger behøver en højere magt.

Buddhismen var ikke nok

"Siden jeg var i tyverne, havde jeg interesseret mig meget for buddhisme, og så tænkte jeg, at det kunne jeg bare genopfinde i en slags lommebuddhistisk form. Men det virkede overhovedet ikke.

Buddhisme er ikke en religion. Den indeholder ingen personlig relation til Gud. Det er et eller andet bizart forhold til mig selv og til nogle filosofiske betragtninger, over for eksempel hvad et snefnug er, eller om en lussing gør ondt. Men det har ikke noget at gøre med noget, der er større end mig selv og uden for mig selv, fortæller Kristian Ditlev Jensen.

AA som fællesskab var heller ikke nok for han. Der manglede noget foroven og ikke bare ved siden af. Kristian Ditlev Jensen gav lidt op. Men så kom der pludselig en invitation, som kom til at forandre alt.

Kristian Ditlev Jensen blev som forfatter inviteret til at holde prædiken langfredag i Sankt Jakobs kirke på Østerbro.

"Jeg følte mig usikker. Hvad kunne jeg tillade mig at sige? Der var virkelig modstand på indeni. Men så skete der noget underligt, da jeg prædikede. Det var, som jeg så og forstod teksten for første gang. Flere gange blev jeg helt overrumplet af det, jeg faktisk havde skrevet.

Da jeg kom ned fra prædikestolen, følte jeg mig omtumlet. Det var fuld Helligånd. Fra det øjeblik var der noget, som begyndte at krakelere. I løbet af de par uger kom det lige så stille. Jeg vidste, det var sandt. Det gik op for mig, at jeg altid har været troende, men at det ikke havde været forløst. Der skete en omvendelse med mig på fjorten dage."

Gud fandt mig

I dag er Kristian Ditlev Jensen overbevist om, at det, der skete på prædikestolen, var en nådegave fra Gud.

"Det var Gud, som fandt mig, mere end omvendt. Når folk leder efter kærligheden på Tinder, finder de ikke noget. Det er kærligheden, som skal finde dem. Størst af alt er kærligheden. Den kommer fra Gud, og den forplanter sig på alle mulige måder rundt mellem mennesker. Den skal nok indfinde sig på en eller anden måde. Men man kan ikke sådan selv lede efter den.

Hvis man ikke tror på Gud, kan man bede om at få troen som en nådegave. Gennem bøn kan du forberede dig, pløje dig selv. Men det er en anden, som får sig selv i dig."

Gud er som en god far

For Kristian Ditlev Jensen er det at tro på Gud ligesom at være sammen med en far:

"Der er en selvfølgelighed i forholdet, ligesom når man er sammen med ens forældre. Det er umiddelbart, trygt, godt, og dejligt. Og så sammenvokset, at man ikke altid behøver ord."

Kristian Ditlev Jensen føler sig også rigtig meget forbundet med Kristus gennem sit navn:

"Kristian betyder en, som er kristen. Krist står inde i mit navn. Det er jo ham inde i mig. Jeg bærer ham med mig".

Som præst skal Kristian Ditlev Jensen på arbejde i julen, men det gør bare julen endnu bedre for ham:

"Jeg har hørt præster klage over, at de skal på arbejde i julen. Jeg føler, at jeg fejrer julen endnu mere ved at få lov til at være præst. Og da jeg jo er afholdsmand, bliver det en rolig aften, hvor jeg forventer, at cirka 30 personer kommer til julegudstjeneste i kirken på Anholt."

Jul er at gå fra mørke til lys

Hvad er det vigtigste ved julebudskabet?

"Når folk fester sådan igennem, er det jo på en måde flettet sammen med, at der er grund til at feste. Julen er den store epifani. Det er en introduktion af Gud i verden. Gud bliver menneske.

Fra nu af ved vi, at Gud findes. Det er en ekstremt oplysende begivenhed. Før vidste vi ingenting. Nu ved vi alt. Julen er at gå fra mørke til lys," slutter Kristian Ditlev Jensen.



KLUMME

Fredag den 5. november 2021

Dén dag kommer vi aldrig til at glemme. Klokken var præcis 10.04 da vores yngste svigerdatter ringede og chokeret fortalte, at hun havde fundet vores yngste barnebarn ukontaktbart i sengen.

Min kone Anna og jeg var på vej ud gennem døren på Raddison Blue hotellet i Århus. Jeg havde deltaget i Nordisk Råds møde i København, og torsdag eftermiddag var vi taget til Århus, byen hvor vi studerede - og mødte hinanden. Planen var at opfriske gamle minder, men pludselig blev alt totalt ændret.

Otte minutter senere blev 10 måneder gamle Hákun modtaget af professionelle hænder på Landssygehuset, som efter godt en time besluttede at lægge drengen i respirator, anmode ruteflyveren til København om at vente og overflytte ham til Rigshospitalet. Forinden havde de fået svar på blodanalyser samt hjernescanning, som viste væskeophobning og øget tryk i hjernen. Tre af sygehusets speciallæger og sygeplejersker ledsagede Håkun og forældrene til neonatal-afdelingen på RH, hvor lægerne straks foretog et operativt indgreb for at reducere trykket på hjernen.

I det lille færøske samfund spreder nyhederne sig hurtigt. Før dagen var ovre, var tusindvis af kristne på Færøerne og rundt om i verden mobiliserede til bøn. Endda børn og unge i Nakuru, Kenya, samledes til bøn for denne lille dreng fra de fjerne øer, som sender mennesker og sikrer økonomien til drift af skole og børnehave, bringer dem budskabet om Jesus - samt mad til livets ophold.

På Rigshospitalet konstanterede lægerne, at ingen unormal væskeansamling var at finde i Hákuns hjerne, og at hjernetrykket var normalt. Halleluja! Et hav af almindelige og specielle blodprøver er blevet taget, alle normale. Lørdag aften blev respiratoren frakoblet, og to timer senere tog Hákun med glæde imod den yoghurt, som forældrene gav ham. På vej hjem til Færøerne, søndag eftermiddag, kunne vi i taknemmelighed til vores himmelske far tage en fuldstændigt helbredt Hákun i vores arme. Torsdag kom han tilbage til Færøerne, og hans forældre kunne sende en hilsen til alle forbederne om Guds grænseløse magt og kærlighed.

Før jeg tog på Nordisk Råds møde, om mandagen, hørte jeg i bilradioen for første gang sangen *"All my hope is in Jesus"*.

Jeg fandt et tilfældig papir i lommen, hvorpå jeg noterede titlen for at kunne høre sangen igen, når jeg havde tid. Fredag eftermiddag, da vi ilede ud gennem døren på hotellet i Århus, stak jeg hånden i lommen og fandt notatet med titlen på sangen. Den blev pludselig ændret fra en tilfældighed til en kærlighedserklæring fra Herren.

Tag dig tid til at lytte til sangen. Den findes på Youtube og bliver mesterligt fremført af Crowder og Tauren Wells.

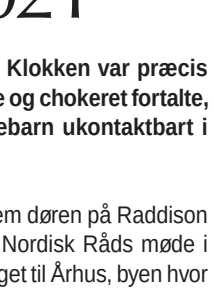

Af Jenis av Rana

Færøsk læge og politiker. Udenrigs-, undervisnings- og kulturminister for Færøerne.

"Jeg er så utrolig taknemmelig for Udfordringen, som jeg læser hver uge – og som jeg trofast har læst, siden jeg i 1974 købte det første eksemplar. Det var året, da jeg startede mit lægestudie i Århus", fortæller Jenis av Rana, der er gift med Anna og har tre sønner og syv børnebørn.





Når 'Poirot' læser op fra Bibelen kommer 'de små grå celler' i sving

Skuespilleren David Suchet er i Danmark mest kendt for sin rolle som Poirot i Agatha Christies krimiserie. Her taler detektiven ofte om at bruge hjernens små grå celler. De senere år har han brugt dem på at læse Bibelen.

David Suchet er ellers ikke opdraget i en religiøs familie. Men som voksen fandt han et Ny Testamente på sit hotelværelse og begyndte at læse.

Da han læste Romerbrevet, overbeviste det ham om, at det kristne budskab var sandt.

27 år senere, i 2014, blev hans oplæsning af Bibelen på engelsk frigivet, og den blev straks en bestseller.

Han ønskede ikke noget honorar for oplæsningen. Overskuddet gik til bibelselskabet.

David Suchet er en af de mest kendte og mest elskede skuespillere i sin generation. Han har arbejdet for The Royal Shakespeare Company, på teatrene i Londons West End og på Broadway. Hans mest berømte rolle er dog Hercule Poirot i den meget populære tv-serie. I 2011 blev han tildelt Order of the British Empire for sit skuespil, og i 2014 fik han en livstids-præstations-pris af Royal Television Society for sin præstation som Poirot.

Daviod Suchet har også lavet en meget succesfuld BBC-dokumentarserie, der følger i fodsporene af Paulus og Peter. Han er nu vicepræsident for det britiske bibelselskab.

Suchet er troende og praktiserende anglikansk kristen og kommer i menigheden ved St. Pauls Cathedral i London.

En del offentlige oplæsninger kan findes på YouTube. Hans oplæsning af Johannesevangeliet er allerede set af over 3,7 mio. seere!

Henri.



TV-værten Paula Larrain om sin tro

TV-værten Paula Larrain voksede op i en ateistisk familie. Hendes forældre var venstreorienterede og måtte derfor flygte fra Chile.

Som barn kom Paula til Danmark, hun uddannede sig til journalist og fik en strålende karriere – bl.a. som ankerkvinde på TV-avisen. Men hun måtte også igennem flere tragedier.

En aften blev hun ringet op af sin søster i London. Søsterens dreng var gået i koma.

Paula skulle møde kl. 4 til Morgen-TV, men aflyste og rejste straks til London.

Her vågede hun over drengen, mens forældre fik en tiltrængt nattesøvn. Og her bad den tidligere ateist inderligt til Gud om, at drengen måtte overleve.



Drengen *kom* hurtigt ud af komaen og kom sig. Det blev begyndelsen på den "Rejse til hjerterummet" – den kristne tro, som herefter voksede frem.

Det og meget andet fortæller hun op i bogen, som er udgivet af forlaget Eksistensen.

Lotte Heises jul

I en lille bog om "Min tro og mig" fortæller den hurtigttalende foredragsholder og tidligere fotomodel Lotte Heise om sit forhold til kristendommen.

Hun fortæller, at hun som barn fandt tryghed ved at bede til Gud, og at hun stadig beder til ham, når hun har brug for hjælp.

Men siden barndommen er der kommet flere ord og tanker til. Hendes tro er en levende størrelse, der henter sit indhold mange steder fra, og hun er ikke optaget af, hvad andre synes er rigtigt.

I bogen fortæller hun om barndommen, der var med til at forme troen. Og det er ikke mindst musikken og salmerne, der inspirerer hende.

Det gælder også julesalmen *"Julen har bragt velsignet bud"*.

– Jeg kan huske en jul, hvor tvillingerne har været omkring 4½ år, hvor "Julen har bragt velsignet bud" pludselig slog *"Et barn er født i Betlehem"* i popularitet og blev ophøjet til godnatsang langt ind i marts. Det var ikke noget, vi tænkte over, men når vi havde gæster, og jeg kom ud fra børneværelset, som lå lige op ad stuen, kiggede folk sådan lidt forbavsede på mig og kommenterede det underlige i det. Jeg tænker, at som "nyskilte" børn var der noget meget trygt og beroligende i teksten - også selvom de ikke forstod det hele,

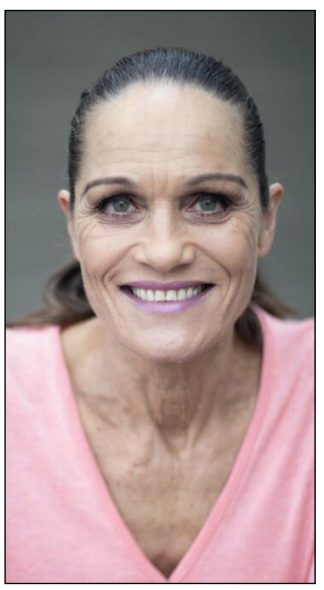

Fotomodellen Lotte Heise blev kendt som hurtigtssnakkende foredragsholder. Hun er nu 62 år og har skrevet flere bøger.

skriver Lotte Heise.

Hun citerer verset:

Dans, lille barn, på moders skød!
En dejlig dag er oprunden:
I dag blev vor kære frelser fød
og Paradis-vejen funden.
... han favner hver barnesjæl på jord, og lover os englevinger.

I bogen, der er udkommet på forlaget Eksistensen, nævner hun også, at salmen *"Vor Gud, han er så fast en borg"* har været til stor trøst i det "Fandens år 2020" (corona-året).

Henri.

'Gadekirke' for prostituerede på Vesterbro

Johannes Fuchs engagerede sig som ung i at hjælpe teenagere, senere blev han frikirkepræst på Bornholm. Men han endte med at drive en 'gadekirke' blandt prostituerede og narkomaner i Istedgade.



Johannes Fuchs flyttede til København i 1986 og blev gadepræst og siden leder for værestedet Klippen, der hjælper hjemløse, narkomaner og prostituerede.

Af Tina Varde

– Livet har lært mig, at der er mennesker i vores samfund, der mangler kærlighed og omsorg. Den eneste, der virkelig kan hjælpe dem, er Jesus, men der er også brug for vores arme, siger Johannes Fuchs.

Johannes Fuchs er født i 1947. Han er nu pensioneret frikirkepræst, men fortsat aktiv i at hjælpe hjemløse, prostituerede og narkomaner.

– Mine forældre var også kristne og tog mig med i kirke. Da jeg var 15 år, forstod jeg, at jeg ikke kunne blive ved med at leve gennem deres tro. Jeg måtte involvere mig, ligesom dem.

Jeg spurgte derfor lederen af søndagsskolen, om jeg kunne få lov til at hjælpe til.

Samtidig var jeg i lære i en jern- og stålforretning i Roskilde. Da jeg var udlært, tog jeg til Næstved. Her var der en frikirke med en gammel menighed, hvor der ikke var så mange unge. Og jeg følte, at jeg skulle oprette et spejderkorps for drenge.

– Jeg mødte en dreng i byen og inviterede ham til juniormøde i kirken om mandagen. "Hvor er de andre?" spurgte han mig, da han kom – for vi var kun os to, og jeg svarede: "Kan du ikke tage en kammerat med næste gang?"

Snart voksede holdet sig stort, for alle blev hver gang opfordret til at tage venner med til næste møde.

Johannes Fuchs holdt ikke bare andagt, der blev også spillet fodbold.

– Nogle af de unge, som kom, havde problemer, og jeg prøvede at hjælpe dem. For eksempel var der én, som var kommet med i nogle bander i boligbyggeriet, hvor han boede med sin alene-mor. Jeg tog ud og talte med hende. Og anbefalede, at hendes søn kom på efterskole, så han kom ud af miljøet. Vi tre kørte op på Fårevejle Efterskole. Og 14 dage senere kørte jeg op og installerede ham.

– For nogle år siden skrev han til mig på Messenger. Han takkede mig for at have hjulpet ham dengang og fortalte, at han var blevet maskinmester på et af Søværnets skibe, fortæller Johannes Fuchs. Han er ikke i tvivl om, hvad der gjorde en forskel for de unge, som var på glatis:

- Vi involverede os i deres liv! understreger han.

Johannes Fuchs mødte Ann Lis igennem kirken. Faktisk skrev han allerede et brev til hende til hendes konfirmation, men først senere blev de kærester.



Det er sværest at hjælpe ens nærmeste ud af misbrug. Man kommer let til at vedligeholde deres misbrug i stedet for at hjælpe dem med at trække en streg i sandet, forklarer præsten.

– Da vi blev gift i 1969, blev der også koblet piger på spejderkorpset i kirken i Næstved. Mens jeg var ungkarl, arbejdede jeg kun med drenge - for at undgå enhver misforståelse. Snart kom der 40 børn om mandagen. Vi havde også teenagegruppe en gang om ugen, og hver anden fredag havde vi en ungdomsgruppe i vores eget hjem. Vi ville så gerne lede de unge. Det lykkedes heldigvis i en del tilfælde, siger han.

Ann Lis uddannede sig til sygeplejerske, mens de havde små børn. Og Johannes var lidt forud for sin tid med at støtte sin hustru i "karrieren" og tage en aktiv tørn med børnepasning.

Udfordret som præst

Efter 15 år i Næstved følte ægteparret, at deres tid i byen var ved at være slut.

– Vi troede, at vi måske skulle til Jylland. Men Gud talte til mig om, at vi kunne flytte til Bornholm. Det kom lidt bag på mig, da jeg kun havde været der en enkelt gang som barn. Efter tre måneders bøn om det emne, talte jeg med en præst om det. Han fortalte, at han havde vidst det i et stykke tid og bare gik og ventede på, at vi sagde det.

"Hvad skal vi der?" spurgte jeg. Han svarede, at vi skulle lede en lille menighed. Det var vi kaldet til, sagde han til mig. Efter et år tog vi afsted, for først skulle jeg igennem et lærlingeforløb.Jeg var i lære som præst," forklarer Johannes Fuchs.

Bornholmer-menigheden var lille, men opgaven stor.

– Vi arbejdede stille og roligt for at tiltrække flere mennesker. Så fik min kone leddegigt. Vi havde fire små børn på det tidspunkt. Jeg fik ingen løn som præst, der var fraktioner i kirken, og jeg arbejdede også i Nexø. Så jeg var presset til det yderste.

- En dag, hvor jeg kørte hjem, fordi jeg skulle lave mad til børnene, følte jeg, at jeg gik på kanten af en afgrund. Jeg vidste, at hvis jeg faldt i den, ville jeg aldrig komme op igen.

På vejen stod der en ca. 12-årig dreng og tomlede. "Lad mig få ham ind, så får jeg tankerne afledt," tænkte jeg. Da drengen kom ind i den røde Ford, sagde han: "Jeg går i en kristen klub. Men det der med Jesus kan jeg ikke finde ud af." Johannes gik straks i gang med at undervise den 12-årige dreng.

– Da vi nåede frem, sagde drengen: "Tak skal du have for det, du har fortalt." Bagefter havde jeg en fornemmelse af, at det nærmest var en engel, jeg havde givet et lift. For jeg oplevede et meget stærkt Guds-nærvær undervejs på den køretur, siger han.

Umiddelbart efter, at de havde sagt farvel, hørte Johannes Fuchs disse ord i sit indre: *"Hvis du koncentrerer dig om at prædike evangeliet, så skal jeg nok tage mig af dine problemer."*

– Og mine problemer var løst. Menigheden voksede, og det gik godt. Min kone blev rask!

Vejen til gadepræst

– Nogle år senere ringede præsten i frikirken på Filippavej på Frederiksberg. Han spurgte, om jeg ville være andenpræst der. Det passede med, at børnene kunne få en uddannelse, som de ikke kunne få på Bornholm. Vi flyttede i 1986 til København efter seks år på Bornholm. Men da vi kom dertil, tænkte jeg: "Hvad i alverden laver jeg her?" Min far var bonde, og jeg er vokset op med to heste, beretter han.

Storbyen var et stort skridt for ham. I starten bad den dengang unge præst igen og igen: "Hvad er jeg sendt hertil for, Herre?"

– Så blev jeg spurgt af nogle kristne musikere, om jeg ville tage med som præst til en lovsangsmarch i Istedgade. Det ville jeg gerne. Vi startede på Hovedbanegården og kom til Maria Kirkeplads, hvor der var fyldt op med narkomaner og hjemløse. En topløs pige kom ud og ville se, hvad der foregik, da vi kom… Foregik det her i København? Jeg var dybt rystet, fortæller Johannes Fuchs.

Og det var lige her, han fik bønnesvar. Han hørte i ånden disse ord:

"Det er for de her mennesker, jeg har kaldet dig til København. Jeg vil, at du skal bygge en kirke på gaden."

Så begyndte jeg at bede for Istedgade, for jeg skulle først finde ud af, hvordan jeg skulle gøre det. Pinsekirken havde dengang en café, der hed Klippen. Jeg hjalp lidt til ind imellem, men jeg var jo præst i en anden kirke. En dag sagde en af lederne til mig: "Vi er ved at lukke Klippen, men inden vi gør det, vil vi spørge, om du vil drive den?" Mit svar var, at jeg ikke kunne drive noget for en anden kirke. Det skulle jeg heller ikke. De overlod den bare helt til mig.

– Der stod 50.000 kroner på bankkontoen, jeg overtog fra caféen, og i 1992 åbnede vi Klippen i Istedgade. Her arbejdede vi med hjemløse, narkomaner og prostituerede. Så jeg ved, hvad Gud kan gøre i deres og i vores liv, hvis vi bare lukker ham ind.

En af dem vi hjalp dengang hed Rikke. Vi fik hende sendt på afvænning på hjælpecentret Betesda i Jylland. Hun er i dag chefens højre hånd på afvænningscentret, fortæller Johannes.

Fulde folk

Det er vigtigt at kende sine begrænsninger, når man hjælper misbrugere. Men heller ikke være bange for at give noget godt ud til dem, der er et mørkt eller svært sted:

– Engang sad der en fuld mand på en bænk på Rådhuspladsen. Konen var gået fra ham. Det kunne jeg godt forstå. Han lugtede af sprut.

Jeg hentede to hot dogs til os, og så snakkede vi sammen. Han drak sin hvidvin til. Efter et stykke tid sagde jeg: "Må jeg bede for dig?" Han blev rørt, kunne jeg se. Han tog hatten af og sagde: "De ord kommer du aldrig til at fortryde," gengiver Johannes Fuchs.

For at kunne hellige sig arbejdet med at hjælpe misbrugere, gik han først ned på halv tid som andenpræst i frikirken - indtil 2001, hvor han koncentrere sig fuldt ud om gadelivet.

I dag er Johannes pensioneret, men stadig aktiv. Han er også bestyrelsesformand i TC Klippen i Taastrup, som sønnen Jesper leder.



Spørg Lægepræsten





Bog af P.H. Krog: PsykiaTro. 352 s. 249 kr.

Skriv til Poul Henning Krog (Lægepræsten) på email: laegepraesten@poulhenningkrog.dk eller pr. brev til Poul Henning Krog, Degnemosen 3, 5700 Svendborg. Ikke alle breve offentliggøres. Du vælger selv, om du vil være anonym. Der kan også anvendes andre eksempler end de til hveranden uge indkomne. Hjemmeside: www.lægepræsten.dk - her kan du bl.a. købe lægepræstens bøger og se, hvilke foredrag han tilbyder.

Jeg kæmper med arvelig psykisk sygdom

Kære Poul Henning

Jeg har været i det psykiatriske system, siden jeg fyldte 18 år. I dag er jeg midt i livet. Jeg har altid været troende. I det psykiatriske system har jeg haft mange diagnoser: depression, angst, belastningsreaktion, personlighedsforstyrrelse, eksistentiel krise og PTSD. Jeg har været medicineret siden 20-års alderen. I en periode på syv år også med benzodiazepiner. Jeg har forsøgt at tale med min mor om, hvad det dog er i min person, der lider sådan. Hun har sagt, det er arveligt fra min fars side. Min oldemor var indlagt, på det der dengang hed et sindssygehospital. Min farmor forsøgte at begå selvmord, min faster kaldte sig selv for manio-depressiv. Siden jeg var barn har jeg været ængstelig og forsigtig. Jeg brød mig hverken om børnehave, skole, gymnasium eller voksenliv. Jeg har haft det svært på arbejdspladser; jeg ville ikke spise sammen med andre, deltage i kurser eller fester. Jeg følte mig altid utilpas både fysisk og psykisk. Mine egne børn er heldigvis sunde og raske, og jeg har forsøgt af alle kræfter at give dem bedre forudsætninger; det er lykkedes. Jeg har haft mislykkede ægteskaber og parforhold, da jeg i den relation er for tyndhudet. Jeg har haft svært ved at finde tryghed og fodfæste i livet. Kan du hjælpe mig til at forstå, hvorfor jeg aldrig har været fuldt funktionsdygtig?

Kærlig hilsen
Den anonyme

Kære ven

Dejligt at høre med dine børn – tillykke.

I nogle familier har mange eksem. I andre astma. I andre gigt.

Du tilhører åbenbart en familie, hvor mange har en svaghed i ét eller andet sted i stemningslejet. Når det kan føre til så mange diagnoser, er det, fordi alle disse belastende følelser … angst, uro, mindreværd, skyld, depression … formentlig har et fælles udspring og derfor let optræder sammen. Det kaldes komorbiditet.

Det er som med eksem, astma og gigt … den lille indre uregelmæssighed kan man lægeligt set ikke fjerne. Men man kan forebygge og behandle dens følger.

Desværre får man ikke gjort det optimale fra begyndelsen af og heller ikke senere, og derfor bliver det betydeligt værre, end det behøvede at blive. Tænk på eksem. Når de gode regler med ingen vand, hudpleje, ingen irriterende stoffer på huden, ingen kradsning mv. overholdes, falder den lille fejl i huden i søvn.

De gode råd skal fortsat praktiseres, også når det går godt. Det sensitive sind reagerer let med frygt, tåler ikke for mange belastninger, forstyrrelser, utryghed, uregelmæssighed og sociale forventninger, men vil så gerne det hele, når man har det godt.

Når Bibelen flere hundrede gange taler om "frygt ikke", skyldes det, at Gud som skaberen kender os mennesker. "Men englen sagde til dem: "Frygt ikke! Se, jeg forkynder jer en stor glæde, som skal være for hele folket: I dag er der født jer en frelser i Davids by; han er Kristus, Herren."(Luk.2:10-11)

Vi har brug for mere, end hvad genetik og miljø kan give svar på. Billedligt talt er det enkelte menneskes genetik som et flodlejes bund: der er givet nogle bundforhold, dybde, længde og breddeforhold – en biologisk variation, som dog kan ændres og komme mere til syne.

I dag tænker vi ikke for firkantet i diagnoser - enten eller, men mere i en variation som kan ændres over tid og fylde mere eller mindre, også afhængig af livsinput.

Livets omstændigheder kan være som affald, der kastes ud i floden – en gammel støvle, en plasticpose, en blikdåse. Når flodlejet er tømt for vand, kommer genetikken og de svære omstændigheder mere til syne.



"Mine egne børn er heldigvis sunde og raske, og jeg har forsøgt af alle kræfter at give dem bedre forudsætninger; det er lykkedes."

Angsten, sensitiviteten og tomheden mærkes, samtidig med at livets svære omstændigheder tårner sig på. Et flodleje er designet til at være fyldt med vand. Livets vand og fylde er for mennesker livet i Kristus. Han fylder flodlejet op og bringer frelse, helse, liv, glæde, renhed og retning.

Vær ved godt mod, Gud vil give dig meget mere – "I skal øse vand med glæde af frelsens kilder."(Esajas12.3)

Kærlig hilsen
Poul Henning

Find indre fred og ro i julens budskab

Kære Poul Henning

Tak for din tidligere besvarelse af mit læserbrev "har jeg en dæmon eller psykose". I forhold til dit indlæg tænker jeg, at vandringen med Jesus kompliceres af det faktum, at jeg har diagnosen paranoid psykose. Som mennesker søger vi jo svar, og jeg søger svar, som kan forklare min vandring med kaos. Så hvis det ikke er dæmonisk – som du skriver – tænker jeg så langt så godt. Ligeledes kan jeg nu konkludere, at jeg ikke altid kan lytte til den stemme, jeg hører. Måske du derfor også kunne svare på, hvad jeg bedst gør fremover for at undgå at komme i et kaos igen? Jeg savner at kunne gøre noget, INDEN kaos opstår, INDEN en relation ødelægges. Det har været nedslidende, og diskussionen om hønen eller ægget er også opstået: Har alt mit kaos forårsaget diagnosen, eller har diagnosen forårsaget alt mit kaos?

Kærlig hilsen En anonym

Kære ven

Tak for mail igen. Jeg tænker, at kaos plus et hvilende genetisk sårbarhedspunkt er brudt ud i en diagnose. Efterfølgende har sygdommen forværret kaos. Det er vigtigt af få brudt den onde cirkel, forebygge og få mere ro i dit indre. Jeg har flere gange oplevet, at Gud har fjernet psykoser, når kristne har bedt til Gud. Guds indgreb med helbredelser er heldigvis fortsat et mysterium. Vi kan ikke blot putte bøn i "automaten" og trække et bønnesvar ud. Vi skal blive ved med i tro at bede for dig, men samtidig er det også godt, at du har accepteret at få den hjælp, du har brug for, når du i denne tid ikke er rask. De kaotiske, devaluerende og forstyrrende stemmer skal dæmpes. Medicin, terapi og Kristuslivet er alle tre vejen frem. Når der er tale om en paranoid psykose, er medicin lægeligt set nødvendig som et bundniveau. At medicin kan dæmpe eller fjerne stemmer, er også et argument for, at der ikke er tale om dæmoner. Dine stemmer har været så invaliderende, at terapi og et normalt kristenliv har været ganske svært. Medicinering, bivirkningsprofil, den menneskelige psyke og livets aktuelle omstændigheder er helt individuelle.

Min aktuelle rådgivning kunne derfor være:

1. Vi fortsætter med at bede til Gud for dig og indtage den åndelige føde, der kommer fra Guds ord. I Lukasevangeliet læser vi i første kapitel vers 76-79 en profeti om Jesus: "Og du, mit barn, skal kaldes den højestes profet, for du skal gå foran Herren og bane hans veje og lære hans folk at kende frelsen i deres synders forladelse, takket være vor Guds inderlige barmhjertighed, hvormed solopgangen fra det høje vil besøge os for at lyse for dem, der sidder i mørke og i dødens skygge, og lede vore fødder ind på fredens vej."



Jesus blev sendt til jorden for at lyse for dem, der sidder i mørke og i dødens skygge. Han ønsker at lede os ind på fredens vej.

Du må dagligt bade dig i Guds inderlige barmhjertighed. Gud giver dig syndernes forladelse, lys, fred, glæde og vejledning til vejen i dag.

2. Accept af lidelsen samt struktur og ro på økonomi, bolig, relationer, dagligdagens gøremål og etablering af sunde kost og motionsvaner, kan ofte mindske medicinering.

3. Måske skal du for en tid øges i din antipsykotiske medicin fra 10 til 15mg abilify. Stemmer skal ideelt set trænges så meget i baggrunden, at de ikke forstyrrer og bremser dit dagligliv. Det gode ved den rigtige medicinering er, at det øger muligheden for at få terapien, menighedslivet og dagligdagen til at lykkes.

4. Troen på Gud er enormt befordrende for et sundt liv. Sunde og sande værdier, bøn og forbøn, gode relationer og fællesskab, søndagsgudstjenesten, den ugentlige undervisning, daglig vejledning fra Guds ord og Helligånden. Når du er meget usikker på dine valg, idet du har en erfaring for at tage fejl af vejen, vil jeg råde til at have en dynamispartner af samme køn. I kan hver uge bede, tale og læse Guds ord sammen. En moden kristen, der kan støtte og hjælpe dig med at træffe sunde valg, er guld værd.

Kærlig hilsen
Poul Henning



Fra SYGDOM til SUNDHED



Du er velkommen til at skrive og stille mig spørgsmål. Der bliver bedt for alle brevemner. Ønskes en salvedug tilsendt, medsend da venligst adresseret og frankeret svarkuvert: Brug quickbrev 29 kr. for levering næste hverdag (skal markeres med Q og afleveres på postkontoret) eller alm. post 11 kr. (levering inden for 5 hverdage).

Orla Lindskov Christensen, Anne Maries Vej 16, 9000 Aalborg - Orla@udfordringen.dk

Se mere om overnaturlig helbredelse på udfordringen.dk/har-du-brug-for-forbon

BREV:

Jeg har brug for helbredelse for at kunne klare Julen



Jeg mødte en gammel veninde, som var blevet genfødt kristen, og hun bad for mig. Jeg har også selv oplevet at få fred ved at bede. Men jeg lider stadig på grund af fortiden, og jeg har brug for helbredelse for at kunne klare julen, skriver En kvinde, reddet ved bøn.

Kære Orla Lindskov

Jeg skriver dette brev til din Brevkasse, fordi jeg ønsker forbøn og også en salvedug.

Jeg føler stærkt, at jeg har brug for din hjælp inden jul. Jeg ønsker nemlig, at julen skal blive en rigtig god tid for mig og mine. Sådan var julen nemlig altid i min barndom og ungdom. Det var en lykkelig tid.

Jeg skriver også til dig, fordi jeg stadig lider under fysiske svagheder og psykiske traumer fra fortiden.

Jeg er nu en midaldrende kvinde. Jeg stammer fra en god familie fra Nordsjælland. Jeg blev konfirmeret og gik i kirke med min familie næsten hver søndag.

Jeg fik mange gode venner i ungdomsårene. Jeg begik mange dumheder. Hver gang var det, fordi jeg troede, at jeg var forelsket.

Dengang forekom disse forelskelser mig at være betagende oplevelser. Men de afsporede mig.

Lige inden jeg fyldte tyve, mødte jeg så ham, den eneste ene.

Jeg blev dybt forelsket, og han ligeså. Der var intet at vente på, så vi giftede os over hals og hoved. Jeg anede dengang ikke, at ægteskabet med ham skulle komme til at stjæle og forstyrre min lykke i årevis.

Jeg tænkt ikke over, hvorfor min far havde advaret mig mod at gifte mig med ham. Tænk, hvad jeg kunne have sparet mig selv for, hvis jeg havde lyttet til min fars råd.

Det viste sig, at den mand, jeg havde giftet mig med, var en sammensat natur. Efter de første måneders ægteskab var jeg allerede dybt skuffet og ulykkelig.

Det var, som om min ungdom var blevet ramt af en pludselig ødelæggelse. Jeg havde jo ventet, at ægteskabet skulle bringe mig en strålende glæde.

I mit ægteskabs første tid gik det op for mig, at min mand følte sig som et "højere væsen", og han gav tit udtryk for sin skuffelse over mig. Han sagde ligeud, at han syntes, at jeg var enfoldig. Jeg begyndte at føle mig forfærdelig ensom. Men det varede faktisk længe, før jeg indså, at min mand ikke elskede mig. Han flirtede også med andre kvinder, fik jeg at vide.

Vi fik to dejlige børn sammen. De var min glæde og trøst. Men de forenede ikke min mand og mig. Han blev snart træt af børnene. Jeg gjorde mit bedste for, at børnene ikke skulle blive et stridens emne. Efter flere års ægteskab var vi stadig fremmede for hinanden. Alt forekom mig nu grusomt og meningsløst

Der indtraf flere ubehagelige ting, som gjorde et fortsat samliv umuligt, så samlivet blev opløst.

Mine dirrende nerver fik nu lidt ro. Nu skulle jeg ikke mere frygte hans lunefuldheder. Nogle dage og nætter, hvor jeg græd meget, syntes jeg, at jeg opfangede et underfuldt glimt af et lys.

Det var som om, der lå et underfuldt liv og ventede på mig. Men jeg troede stadig, at jeg skulle finde ud af alt selv.

Efter adskillige års adskillelse mødtes min mand og jeg igen. Vi ville gøre et nyt forsøg på at skabe et lykkeligt, ægteskabeligt samliv, om ikke for andet så dog for børnenes skyld.

Min mand ville så nødigt, at vores børn skulle havne i kategorien: Skilsmissebørn.

Han sagde, at det begreb fandtes ikke i hans familie, og at hans mor derfor havde presset ham til at gøre et nyt forsøg med ægteskabet. Vores forsøg mislykkedes, og omsider efter lidt mere end tyve års ægteskab blev ethvert forsøg på at bringe samlivet på fode igen endeligt opgivet. Det blev til den endelig skilsmisse.

På en måde følte det som en befrielse. Mine nerver havde været lige ved at svigte under forsøget på at få vores ægteskab på fode igen. Mit helbred fik også et knæk, som jeg stadigvæk lider under. Jeg samlede alle mine kræfter for at komme videre i mit liv. Jeg koncentrerede udelukkende mit liv om mine børn og deres uddannelse. Men så skete der et mirakel for mig:

En veninde fra København, som jeg havde kendt i mine unge dage, mødte jeg tilfældigt i Magasin. Jeg var på indkøb med min voksne datter.

Vi aftalte, at vi skulle mødes privat. Vi mødtes hos hende. Hun fik hele min livshistorie.

Det viste sig, at hun var blevet en genfødt kristen, ved at hun havde været på et kristent møde. Her var der blevet bedt for hende.

Derefter begyndt hun også selv at bede. Det var famlende i begyndelsen. Men hun opfordrede også mig til at begynde at bede. Vi bad sammen, og da jeg kom hjem, bad jeg selv.

Øjeblikkeligt oplevede jeg en underfuld befrielse, og jeg fik fred med mig selv.

Jeg fik så tanken om at genrejse mit ødelagte ægteskab. Jeg var jo blevet en ny kvinde. Men min mand havde giftet sig igen.

Jeg har fred nu. Men jeg lider som sagt stadig fysisk og psykisk på grund af fortiden. Jeg føler, at jeg har brug for helbredelse for at kunne klare julen.

Tak, hvis du vil tage mit brev med i din Brevkasse. Der er måske andre, der lider under ægteskabelig ulykke.

Tak mest af alt, hvis du og måske andre vil bede for mig og for en god fremtid.

Venlig hilsen fra
En kvinde, reddet ved bøn.

SVAR:

Jesus vil gøre alting nyt, også for dig

Kære kvinde, reddet ved bøn.

Tak for din livshistorie.

Jeg vil selvfølgelig bede for dig, og jeg er sikker på, at der også er andre, der vil, når de læser om dit liv.

Jeg tror ikke, at din fortid er spildt, selv om den har været smertefuld, fyldt med skuffelser og fyldt med traumatiske oplevelser.

Bibelen siger, at Gud formår at genoprette, hvad Ødelæggeren, dvs. djævelen har gjort af skade.

Jeg tror, at du på bønnens vej vil opleve en ny start og få dit mistede liv tilbage. Gud har nemlig veje og måder, som vi ikke kender.

Du skriver, at du ved bøn oplevede en underfuld befrielse og fik en herlig fred med dig selv. Jeg tror, at det er en pejling på, at dit liv tog en ny retning sammen med Jesus.

Du skriver, at du under dage og nætter med gråd opfangede et underfuldt glimt af lys. Jeg tror, at det lys var Jesus, som på trods af din modgang var dig nær.

Jeg ønsker dig en rigtig glædelig jul i Jesu navn.
Orla Lindskov.



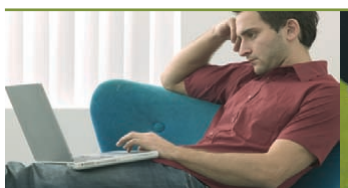








Bestil den for kun 129,95 kr. på Hosianna.dk - 7456 2202

På bagsiden er trykt en let forståelig gengivelse af juleevangeliet. – A3-format (30x42 cm.) i kraftigt karton. Kan "genbruges" år efter år!

Både kalender og panoramabillede magnetisk. Panoramabilledet kan kan hænge på væggen. Panoramabilledet kan desuden stå på bord eller hylde.

Med de magnetiske figurer kan man lege krybbespil eller opbygge et julekrybbe-scenarie på den medfølgende panoramaplade, der også er

Forlaget ProRex har udgivet en anderledes julekalender. Bag hver af de 24 låger gemmer sig en magnetisk figur fra juleevangeliet.

Julen har bragt velsignet bud

Ingemanns populære salme beskriver juletræet som Livets Træ i Edens Have. Salmen blev sunget første gang for 220 år siden.

En af julens absolutte klassikere er Bernhard Severin Ingemanns salme Julen har bragt velsignet bud. Den har nu været kendt og elsket i 220 år takket være digterens gode samarbejde med komponisten Christoph Ernst Friedrich Weyse.

En svær barndom

Guldalderdigteren Bernhard Severin Ingemann er kendt for sine lyse, glade børnesalmer. Men hans egen opvækst var alt andet end smertefri.

Han blev født i 1789 som den yngste i en børnefolk på otte. Allerede som ti-årig mistede han sin far, der var præst. Ti år senere døde hans mor og tre søskende af tuberkulose. Også de sidste fire brødre døde tidligt, og tragedierne præger stemningen i Ingemanns tidlige digtning.

Ven med Guldalderens kendte

Som ung gjorde Ingemann frivillig militærtjeneste i Kronprinsens Livkorps. Senere startede han på jurastudiet og begyndte samtidig at udgive et væld af salmer og sange. Han var ven med flere af de kendte fra samtiden, blandt andre forfatteren H.C. Andersen, billedhuggeren Bertel Thorvaldsen og digteren Adam Oehlenschlæger.

Ingemann forlod i 1817 jurastudiet uden embedseksamen for i stedet at studere litteratur på Sorø Akademi. Efter studierne i Sorø blev han i 1822 lektor i dansk sprog og litteratur ved akademiet, hvor han senere blev direktør. Herefter kunne han nu endelig - efter ti års forlovelse - gifte sig med malerinden Lucie Mandix.

Ægteparret Ingemann fik aldrig børn, men Bernhard Severin skrev en række morgensalmer til brug for eleverne i Sorøe Academies Skole (1822) og Morgensange for Børn (1837).

Han har også skrevet de kendte og elskede julesalmer Glade Jul, Dejlig er jorden og Julen har bragt.

Selv den ateistiske litteraturkritiker Georg Brandes erkendte værdien af Ingemanns salmer og har kaldt dem "uforgængelige".

Adgang til Livets Træ

"Julen har bragt" er ligesom flere af Ingemanns salmer skrevet til børn og fyldt med bibelsk billedsprog. Og børn på Ingemanns tid har kunnet genkende sprogbrugen fra bibelhistorien i skolen og i kirken.

Salmen begynder med at fastslå, at julen er glædens fest for både gamle og unge. Budskabet, som englene sang den første jul, skal synges af alle, også de små børn.

Juletræet bliver i salmen til Livets Træ, som stod midt i Edens Have. Frugten fra Livets Træ gav evigt liv. Derfor



blev de første mennesker fordrevet fra Edens Have, fordi de ikke skulle leve evigt med den ondskab, der var kommet ind i deres liv på grund af syndefaldet (se 1 Mosebog 2,9 og 3,22-24).

Men julen betyder, at glæden nu igen skal vare evigt for hvert eneste barn, der tror på julebudskabet, fastslår Ingemann.

Dans på vejen til Paradis

Glæden over den nyfødte konge, der er hele verdens frelser, bør få småbørn til at danse "på moders skød".

Også den fattige spurv og duen inviteres til julegilde. Og vel at mærke ikke for at ende som julemad. Traditionelt opfattes den fattige spurv og duen som symboler for hhv. fattige og rige mennesker, der alle inviteres til glædesfesten for frelserens fødsel. Men Bibelen har også et langt større perspektiv, nemlig at hele universet engang skal opleve en "herlig frihed", ligesom Guds børn (Se Romerbrevet 8, 19-21).

Julen har bragt velsignet bud

Julen har bragt velsignet bud,
nu glædes gamle og unge.
Hvad englene sang i verden ud,
nu alle små børn skal sjunge.
Grenen fra livets træ står skønt
med lys som fugle på kviste;
det barn, som sig glæder fromt og kønt,
skal aldrig den glæde miste.

Glæden er jordens gæst i dag
med Himmel-kongen, den lille.
Du fattige spurv, flyv ned fra tag
med duen til julegilde!
Dans, lille barn, på moders skød!
En dejlig dag er oprunden:
I dag blev vor kære frelser fød
og Paradis-vejen funden.

Frelseren selv var barn som vi,
i dag han lå i sin vugge.
Den have, Guds engle flyve i,
vil Jesus for os oplukke.
Himmerigs konge blandt os bor,
han juleglæden os bringer;
han favner hver barnesjæl på jord
og lover os englevinger.

Tekst af B.S. Ingemann 1839
Musik af C.E.F. Weyse 1841

Jesus åbner haven for os

I julesalmens sidste vers mindes vi om, at vi alle kan få del i den lykkelige tilstand i Edens Have, fordi Jesus vil åbne døren for os. Han elsker ethvert barn, giver os juleglæde - og lover os englevinger, slutter B.S. Ingemann med henvisning til evigheden hos Gud.

Bodil



B. S. Ingemann (1789-1862) var lektor i dansk sprog og litteratur ved Sorø Akademi. Han skrev mange af vore kendte morgensalmer for børn samt julesalmer som Glade jul, Dejlig er jorden og Julen har bragt velsignet bud. (Maleri af Wilhelm Marstrand 1860)

Komponisten ændrede digtet

"… jeg fandt, at De havde været særdeles heldig i at udtrykke den Barnet særegne Inderlighed og ukunstlede Hjertelighed. Skulle De altsaa fremdeles digte flere Sange af den Art … da staar Undertegnede atter til Tjeneste."

Sådan skrev komponisten Christoph Ernst Friedrich Weyse, der i slutningen af 1830'erne komponerede melodier til Ingemanns morgen- og aftensalmer.

Præst bad om julesang for børn

Men julesalmen *Julen har bragt velsignet bud* blev i første omgang til på opfordring af en nordsjællandsk præst.

Ingemanns gode ven, pastor J. F. Fenger i Lynge, havde nemlig kort før julen 1839 opfordret digteren i Sorø til at skrive en julesang for børn:

"Jeg kan ikke bare mig for at bede Dem om en lille julevise eller julesang for børn af samme slags som morgensangene," skrev pastor J. F. Fenger.

Allerede få dage senere kunne Ingemann sende sin børnesang til Lynge præstegård. Det fortælles, at Ingemann, der selv var barnløs, fik inspiration til linjen 'Dans lille barn på moders skød' i vers to under et besøg i netop Lynge præstegård.

Året efter blev sangen trykt i Nordisk Tidsskrift for christelig Theologi under titlen Børnenes Julesang, skriver Højskolesangbogen.dk.

Komponistens bidrag

Med denne julesalme fik C.E.F. Weyse endnu engang chancen for at skrive melodien til et af Ingemanns digte. I dette tilfælde ændrede han dog teksten, så de oprindeligt seks fire-linjede vers blev til de nuværende tre vers med hver otte linjer.



C.E.F. Weyse (1774-1842) var Guldalderens mest kendte danske komponist. Han har fx skrevet melodier til Grundtvigs salmer Den signede Dag og Det er så yndigt at følges ad. Weyse har også komponeret melodier til B.S. Ingemanns morgen- og aftensalmer, samt flere af hans julesalmer, blandt andet Julen har bragt velsignet bud. (Maleri af Christian Albrecht Jensen ca. 1832)

Nu tror jeg på, at det vil lykkes for mig

Josephine Riziki (60 år) og hendes barnebarn Mikayele Hakizimana (6 år) er nogle af dem, der har søgt tilflugt i Uganda, og som for nyligt har modtaget et hus doneret af danskere.

Området, de bor i, hedder Kyaka II og er af den ugandiske stat udlagt til beboelse for flygtninge fra nabolande. Josephine fortæller selv her:

”Oprørere i vores hjemland DR Congo angreb vores landsby og dræbte folk, slog vores dyr ihjel og ødelagde vores haver. Min datter og svigersøn blev dræbt, og derfor måtte jeg flygte hertil med mit barnebarn. Før vi modtog dette hus, boede vi under et selvkonstrueret logi med en plastikpresenning som tag. Vores ting blev hele tiden stjålet. Presenningen blev spist af rotter, så regnen løb lige ind i boligen, og mit barnebarn var hele tiden syg på grund af dårlig hygiejne og regnen, der gjorde ham kold. Nu kan vi sove uden at blive våde af regnen om natten. Vi kan låse vores høst inde i huset, så den ikke bliver stjålet eller spist af rotter, og mit barnebarn er ikke så ofte syg, som han plejede at være. Begge vores helbred er forbedret.”

Nye drømme og planer

”Før jeg fik huset, ville jeg gerne sælge mine grøntsager fra haven, men de blev enten stjålet eller spist af dyr. Nu tror jeg på, at det kan lykkes for mig.

Jeg ville ønske, at giverne var her lige nu. Jeg ville trykke dem i hånden og sige uendelig tak for den gave, de har givet mig. Må Gud velsigne dem rigeligt.”



Efter at 60-årige Josephine og hendes barnebarn er flyttet ind i et rigtigt hus, vokser bedstemorens mentale overskud til at skabe et levebrød

Hvem er ADRA Danmark?

ADRA Danmark er en stor international udviklings- og nødhjælpsorganisation, hvis arbejde tager udgangspunkt i et kristent menneskesyn med næstekærlighed og respekt for det enkelte menneske i centrum. Vi arbejder for, at alle mennesker har lige ret, mulighed og håb for fremtiden. Vi er en del af det globale ADRA netværk, som hjælper mennesker i mere end 115 lande.



Anette Axelsen har netop modtaget en hilsen fra 60-årige Josephine, som hun har støttet med et hus

Ingen er for ubetydelig til at kunne gøre en forskel

Da Anette Axelsen i 2009 deltog i det kristne stævne Sommeroase, blev hun stærkt inspireret af en repræsentant fra udviklings- og nødhjælpsorganisationen ADRA Danmark, som var mødt op for at fortælle om et særligt projekt. For Anette trækker inspirationen spor helt op til i dag.

Repræsentanten var til stede på stævnet for at promovere organisationens populære projekt ’Køb et hus til en flygtningefamilie’. Husprojektet går ud på, at private danskere donerer et hus med bad og toilet til mennesker, der har været på flugt og har mistet alt. Dengang foregik projektet i Burundi. I dag i Uganda.

”På stævnet købte jeg to huse og mærkede en meget stor glæde ved det. Da jeg senere modtog billederne af hver de to familier foran deres nybyggede hjem, blev jeg stærkt begejstret over, at lille mig rent faktisk kunne gøre en forskel i denne verden. Det var en fantastisk følelse. Ingen er for ubetydelig til at kunne hjælpe andre. Det blev en øjenåbner for mig,” fortæller Anette.

Efter Anettes køb af de to første huse landede 32 flere burundiske familiebilleder i hendes postkasse. Faktisk købte hun to huse om året + ekstra i forbindelse med rund fødselsdag og sølvbryllup.

Vil gøre reklame for projektet

Anette er opvokset på landet i Vestjylland og flyttede til Århus i 1990, hvor hun uddannede sig til pædagog. I storbyen mødte hun sin mand, og sammen satte de fire drenge i verden. I 12 år var Anette pædagog på hjemmefronten og fik gennem denne tid blandt andet afløb for sin passion for bagværk.

En dag fik hun en idé, der kunne forene hendes passion med en mission. Hun ville sparke til Janteloven, som hun selv udtrykker det, ved at lave tre bagebøger med fokus på at genanvende madrester. Indtægten fra bøgerne skulle finansiere flere fremtidige huse. Hendes mission lever stadig den dag i dag, hvor antallet af mennesker på flugt i verden siden er nået op på 80 millioner.

”Det er jo 13 gange Danmarks befolkning. Vi kan umuligt huse dem alle her, så derfor må vi støtte dem, hvor de er. Af den årsag ser jeg det som en fantastisk mulighed at kunne købe et hus til en flygtningefamilie gennem ADRA Danmark. Man støtter desuden husmodtagerne i at blive selvforsynende, i og med at der følger afgrøder og haveredskaber med i pakken,” forklarer Anette.

Hvorfor donere et hus?

For et menneske, der er flygtet over hals og hoved fra voldtægt, vold eller krig, betyder et hus med et solidt regntæt tag, fire vægge og en låsbar dør, både beskyttelse og en ny begyndelse.

Huset tjener som værn mod overgreb, tropevarme og regntid. Ordentlige bolig- og hygiejneforhold frigør tid og kan give mentalt overskud til at dyrke jorden samt tænke i indtjeningsmuligheder.

Særligt udvalgte modtagere

Når flygtninge ankommer til Uganda fra fx DR Congo, forærer staten dem et jordstykke, men de må selv bygge deres bolig. Denne opgave kan være uoverstigelig for familier med sygdom, handicap eller for mindreårige, der ankommer med yngre søskende uden forældrene. Som regel bor de under utætte plastikpresenninger.
Modtagere af ADRA’s donorhuse bliver udvalgt blandt disse særligt udsatte mennesker.

Spred lys i verden

med julegaver fra ADRA via MobilePay 123 842

Se mere på www.adra.dk/jul



Skolesæt til Syrien
110 kr.



Frø til Sudan
220 kr.



Ged til Etiopien
490 kr.



Vægt til Tanzania
2.600 kr.



Hus til Uganda
11.995 kr.



Jens Erik Rasmussen satte en 4 meter høj Kristus-figur op på sin bygning, så den kan ses fra motorvejen.

Forklaringen på den lysende Kristus-figur ved motorvejen

Af Henri Nissen

Har du lagt mærke til en lysende skikkelse vest for motorvej 45 ved Hedensted...?

Mange bilister har gennem de sidste 23 år bemærket den lysende figur, som ses klart i vintermørket.

Hvad er historien bag denne skikkelse, som minder lidt om Thorvaldsens berømte Kristusskikkelse i Københavns Domkirke? Den viser Jesus, der står med udstrakte arme, som om han velsigner bilisterne.

Det er tømrer Jens Erik Rasmussen, Gl. Sole, der har sat den 4 x 4 meter store figur op på sit maskinhus - hævet 4 meter over jorden.

– Hvorfor har du gjort det?

– Fordi de fleste danskere slet ikke véd, hvad kristendommen egentlig går ud på. De har ikke forstået, at det er et valg, vi må træffe, forklarer Jens Erik.

Jeg synes ikke, at jeg som troende bare kan se på, at så mange ikke får sandheden at vide. For ifølge Bibelen undgår vi kun at gå fortabt ved at tro på Jesus Kristus.

Døbte i et vaskefad

Selv rejste han som ung i 70'erne til Etiopien sammen med Anne Marie for at gøre gavn i missionen. Forud havde han en periode været KFUM-sekretær, men nu blev han spurgt om at tage til Afrika. Selv om han var tømrer og byggemissionær, har han døbt over 30 mennesker.

– Vi missionærer fungerede også som præster, indtil afrikanerne selv kunne overtage.

Det foregik enkelt og primitivt. Døbefonten var nogle gange et vaskefad, og engang, da jeg skulle til at døbe, var vandet sivet ud af et hul, husker han.

Men tiden i Afrika efterlod et alvorligt traume hos parret. Da Anne Marie skulle føde deres tredje barn, foregik det på et norsk missionshospital, hvor forholdene ellers var gode. Men fødslen slog fejl. Efter 18 timers fødsel blev barnet dødfødt – men moderen overlevede heldigvis. Desværre fik hun ikke lov til at se barnet og holde det. Og det har været svært at tænke på.

Med Julebil fra Skagen til Gedser

Da parret kom hjem til Danmark, bemærkede Jens Erik, at de fleste danskere var ret ligegyldige overfor kristendommen. For ham var troen det vigtigste i verden. Derfor forsøgte han på forskellige måder at trænge igennem til almindelige mennesker med "det gode budskab" – som ellers kun blev fortalte inde i kirkerne.

Blandt hans utraditionelle initiativer var at opbygge en "julebil" med et stort skilt på, som han kørte fra Skagen til Gedser med. På skiltet stod der:

"Glædelig Jul, venner! Gud har besøgt vor jord. Jesus blev vor redningsmand."

Historien om Jensen

Han fik også fremstillet et hæfte, som han fik omdelt i hele Hedensted kommune.

Hæftet, som var illustreret af en tegner, handlede om en typisk dansker, Jensen, som levede et normalt og ordentligt liv, men ikke tog sin tro alvorligt. Formålet var at sætte "kirkefremmede" danskere i kontakt med Gud igen.

Det var henvendt til dem med Volvo, villa og vovhund.

I hæftet står der bl.a. "Tro er, at 'din parabol' rettes mod Gud".

På gaden om natten

I 1998 fik Jens Erik den idé at sætte sig ved et bål på gågaden i Vejle om natten. Han ønskede at være til rådighed for unge og andre, som var ude om natten, og som ofte havde drukket for meget. Alkohol løser op for hæmningerne - så i den tilstand havde mange også mod til at snakke om de store spørgsmål i livet.

Selv om Jens Erik også har været udsat for vold, har han siden 1998 siddet på gågaden om natten, lige bortset fra coronaperioden. Og det har været barsk ind imellem, når folk er fulde:

– Ja, jeg er blevet slået, sparket og spyttet på. Jeg har også oplevet at blive slået i hovedet med en ølflaske. Der var en fyr, der slog mig så hårdt, at jeg mistede bevidstheden. Han røg bagefter 30 dage i fængsel. Lang tid efter kom han og sagde undskyld. Jeg snakkede med ham, og han havde det ikke godt. Han ville tage sit eget liv, sagde han. Jeg håber ikke, han gjorde det. Men det er nu 3-4 år siden, jeg så ham sidst. Jeg forsøgte at hjælpe ham til at tro og få et bedre liv her – og efter døden.



FRYGT eller **tryghed i stormen**

Har Jorden en udløbsdato?



Aldrig før har politikere og medier været så optaget af at forudsige jordens undergang. Den globale opvarmning har skabt en global angst. Og skal man tro politikerne, er det os selv, der skal redde os fra katastroferne. Men kan vi det...?

Det utrolige er, at situationen er forudsagt i Bibelen som 'fødselsvéer' – før Dommedag.

Af Henri Nissen

2. juledag den 26. december 2004 skabte et jordskælv i Det Indiske Ocean en enorm tsunami, som pludselig gjorde det klart, at jorden var ved at komme ud af balance.

Ganske vist var der sket flere jordskælv og naturkatastrofer i vores generation end nogensinde før. Men ingen så alvorlig som tsunamien 2. juledag. Den dræbte mindst 231.000 mennesker i Indonesien/Sumatra, Sri Lanka, Indien, Thailand, Myanmar, Maldiverne, Malaysia og Bangladesh.

Det var den værste kendte tsunami-katastrofe i historien – måske bortset fra den syndflod, som Bibelen fortæller om i 1. Mosebog i forbindelse med Noas Ark.

Tsunamien gjorde det klart, at naturkræfterne var så enorme, at vi slet ikke kan styre dem. Alligevel gik alverdens politikere i gang med at "fixe" problemet.

Opvarmningen

For tsunamien var bare begyndelsen. Der kunne også observeres en stigning i temperaturen på kloden - den såkaldte globale opvarmning. I de følgende år vandt teorien frem, at den globale opvarmning og naturkatastroferne skyldtes udledning af CO_2 og drivhusgasser.

Selv om temperturen siden 1900 kun er steget med 0,8 grader, frygter man at denne opvarmning er årsag til, at verdenshavene stiger, dyrearter uddør, kraftige storme og monsunagtig nedbør - også i den vestlige verden. Gletsjere er begyndt at smelte, havisen på Nordpolen er blevet tyndere, vi har flere orkaner og kraftigere nedbør - eller udbredt tørke. Havene bliver mere sure, planterne springer tidligere ud og fuglene yngler tidligere.

Den slags skaber frygt.

Ganske vist mener forskere, at der også tidligere har været temperaturforandringer. Og til en vis grad kan mennesker godt tilpasse sig forandringerne.

Nogle politikere vil gerne give os det indtryk, at hvis vi bare sætter kraftigt ind med at begrænse CO_2-udledningen, så kan vi redde kloden. Men det tvivler de fleste forskere på. Vi kan i bedste fald stoppe stigningen...

Frygt for fremtiden

Så der er ikke noget at sige til, hvis man bliver ramt af frygt. Mange børn vokser idag op med klima-truslen hængende over sig. Og vi ved, at frygt er skadelig.

Storbritaniens premierminister Boris Johnson sagde for nylig, at vi var "et minut før midnat" – altså før en klimakatastrofe.

Men den kristne leder Franklin Graham bemærkede, at det ikke er klimaet, men Guds ur, der er ved at falde i slag - for det er forudsagt i Bibelen.

Forudsagt i Bibelen

Det er nemlig påfaldende, at meget af det, vi har oplevet i den seneste generation, er forudsagt i Bibelen.

Da disciplene engang spurgte Jesus, hvilke tegn, der ville være på, at han kommer tilbage til jorden for 2. gang, svarede han bl.a.:

*"Der vil komme varsler på himmelhvælvingen, både ved solen, månen og stjernerne, og i hele verden vil folkeslagene **blive grebet af angst og stå rådvilde på grund af mægtige bølger og den brusende brænding.***

Folk vil besvime af rædsel, når de ser, hvad der er ved at ske med jorden, for himlens kræfter vil komme ud af balance."

(Lukas-evangeliet 21,25-26 på hverdagsdask)

Blodmåner og tsunamier

Når der nævnes "varsler på himmelhvælvingen", er det tankevækkende, at der netop i 2014-15 var fire på hinanden følgende måneformørkelser (såkaldte blodmåner), som *alle* faldt på jødiske helligdage... For jøderne og Israel spiller en stor rolle i Bibelens verdenshistorie.

Hvis man interesserer sig for astronomi, vil man have bemærket, at der også har været en komet og andre særlige fænomener de seneste år.

Det er mærkeligt, at Jesus - i en tid, hvor man ikke havde oplevet tsunamier - netop nævner de "mægtige bølger" (tsunamier) og den angst og rådvildhed, som de vil skabe.

Krig, sult og forfølgelser er som fødselsvéer

I Mattæus-evangeliet forudsiger Jesus også, at der vil komme **krige, hungersnød og jordskælv**, men - tilføjer han *"det er endnu ikke afslutningen".* Det er kun som de første veer inden en fødsel.

Han forudsiger også, at de kristne vil blive forfulgt og dræbt.

Og faktisk er kristne nu den gruppe, der er mest forfulgt i verden. Tusindvis dræbes.

"Mange vil derfor opgive troen," forudsiger Jesus - og det ser vi netop ske i Europa i disse år.

"Mange falske profeter vil dukke op, og de vil føre mange vild."

Ja, der er kommet mange nye religioner, guruer og "teknikker" fra Østen. Den religiøse forvirring i vores tid er enorm.

Og endelig forudser Jesus, at:

*"Efterhånden som ondskaben breder sig, **vil kærligheden blive kold** hos mange."*

Også det ser vi ske.

"Men de, der holder ud indtil det sidste, skal blive frelst. Og glædesbudskabet om Guds rige skal forkyndes i hele verden, så alle folkeslag kommer til at høre det – og så vil afslutningen komme." (Mattæus 24, 7-14.)

Det kristne budskab er efterhånden nået ud til hele verden. Så også den milepæl er nået, før "afslutningen" kan komme.

Ifølge Bibelen vil verden nemlig ikke bare fortsætte sin skæve gang. Der var en begyndelse, og der vil også være en afslutning.

Dommedag snart?

Kirken har i mange år undgået at tale om dommedag. Vi vil naturligvis hellere tale om Guds kærlighed, om næstekærlighed, godhed osv.

Men nu peger både politikere, medier, forskere – og ikke mindst *virkeligheden* – hen imod en slags dommedag for jorden.

Derfor er det nødvendigt, at kirken også fortæller det knapt så behagelige budskab om den afslutning, som der faktisk står rigtig meget om i Bibelen.

Tro os - vi vil meget hellere undlade at skrive om dommedag i en juleavis. Men er det mere næstekærligt at fortie og skjule den fare, der ligger forude? Lad os derfor her kort - og så nænsomt som muligt - ridse op, hvad der venter forude ifølge Bibelen:

Mulighed for frelse

Jorden *vil* blive ramt af forskellige katastrofer. Og selv om disse katastrofer kan være selvforskyldte, så er de også en konsekevens af, at de fleste har gjort oprør imod Guds love og normer - fx de 10 bud og budet om næstekærlighed. Men først og fremmest fordi de ikke har troet på Jesus Kristus.

Apostlen Johannes skriver:

"Gud elskede nemlig verden så højt, at han gav sin eneste Søn, for at enhver, der tror på ham, ikke skal gå fortabt, men få det evige liv. Gud sendte ikke sin Søn til verden for at dømme verden, men for at verden gennem ham kunne opleve frelse.

De, der tror på ham, bliver ikke dømt. Men de, der ikke tror på ham, er allerede dømt, for de har nægtet at tro på Guds egen Søn." (Joh.3,16-18)

Det skete som forudsagt

Nu er der måske nogen, der tænker, at man da bare kan lade være at tro på Bibelens ubehagelige forudsigelser.

I dag sammensætter mange deres egen religion. Man tager lidt fra alle hylder, og hvis man tror på en gud, så er det én, der passer ind i vores forestillinger.

Jesus forudsagde faktisk også, at mange ville vælge deres lærere (undervisere, præster, åndelige vejledere) efter, hvad de ønskede at høre. Hvad der kildrede i ørerne. Men på den måde bliver man helt sikkert ført vild. *En blind kan ikke lede en blind,* siger han.

Sagen er imidlertid, at de fleste af de ca. 500 forudsigelser, der findes i Bibelen, allerede er opfyldt. Og intet tyder på, at de sidste ikke også bliver det. Hvad enten vi tror på dem eller ej.

For eksempel vendte jøderne i 1948 tilbage til deres gamle land - hvad næsten ingen havde forestillet sig - efter at de i næsten 1900 år havde været fordrevet til alle verdens lande. Men det var forudsagt i Bibelen.

Israels genopståen er et af de tydeligste tegn på, at vi nu befinder os i "de sidste tider".

Og her gælder det om, at man ikke tager fejl. For Bibelen forudsiger, at flertallet vil blive snydt.

Jesus kommer igen

I Daniels bog og i Johannes Åbenbaring i Bibelen beskrives en periode på syv år, hvor en verdenshersker får magten. Han kaldes for Antikrist, fordi han står for det modsatte af Kristus.

Han ender med at ville gøre sig selv til gud. Og han vil forfølge alle, der ikke underordner sig. Jesus beskriver den periode som den værste nogensinde.

Fx vil det blive sådan, at man ikke kan købe og sælge, hvis man ikke tager "Dyrets mærke" på sin hånd og pande.

Men til sidst skal Jesus vende tilbage til jorden, "*som lynet, der oplyser himlen fra øst til vest.*" (Matt.24,27). Og han skal fjerne Antikrist og dømme jorden.

Men først bortrykkes de troende som beskrevet i filmen "Left behind" med Nicolas Cage. Nogle mener, det sker før de syv rædselsår, nogle efter.

Vær parate!

Jesus slutter sine forudsigelser med at opfordre os til at være parate, så vi ikke overraskes af det, der skal ske:

"Som det gik i Noas dage, skal det gå ved Menneskesønnens komme. [38] Dengang fortsatte de med deres fester og bryllupper, lige til Noa gik ind i arken. [39] Folk forstod ikke, hvad der ventede dem. Det gik ikke op for dem, før vandmasserne kom og skyllede dem alle bort. Sådan bliver det ved mit komme.

[40] To mænd vil arbejde sammen i marken, den ene bliver taget med, den anden bliver ladt tilbage. [41] To kvinder vil arbejde sammen i huset, den ene bliver taget med, den anden bliver ladt tilbage. [42] Derfor skal I altid være parate, for I ved ikke, hvornår jeres Herre kommer tilbage."

(Mattæus 24, 37-42)

Dét, som afgør, om vi bliver reddet eller ladt tilbage, er, om vi tror på Jesus. Ganske enkelt.

Derfor er det så vigtigt, hvad der skete i julen. For da sendte Gud en frelser, så alle, der selv vil, kan blive frelst ved at tro på frelseren og følge ham.

Julegaver med indhold

LIVSBEKRÆFTENDE BØGER, FILM OG MUSIK



249,-

Forfulgt i Iran

Maryam og Marziyeh vidste, at de satte livet på spil. Selvom islamisk lov forbød dem at dele deres kristne tro med andre, lykkedes det dem i løbet af tre år at uddele 20.000 eksemplarer af Det Nye Testamente i Iran. De etablerede to huskirker, hvoraf den ene var for prostituerede – mange af kvinderne var forladt af deres ægtefælle, og de havde ingen andre måder at forsørge sig selv og deres børn på. Adskillige gange var Maryam og Marziyeh så tæt på at blive arresteret, at de følte det som guddommelig indgriben, at de stadig var på fri fod.

Men i 2009 var det slut: De to unge kvinder blev arresteret og sat i det berygtede Evin-fængsel i Teheran, hvor tortur og henrettelser er hverdagskost. Skønt udsat for grusomme forhør, intimidering og trusler om dødsstraf lod de to kvinder sig ikke overmande af frygten, men besluttede at dele deres kristne tro i fængslet.

I "Forfulgt i Iran" fortæller de historien om, hvordan de i løbet af deres 259 dage i fængslet blev brugt til at lade deres lys skinne på et af verdens mørkeste steder og give håb til mennesker, som havde mistet alt.

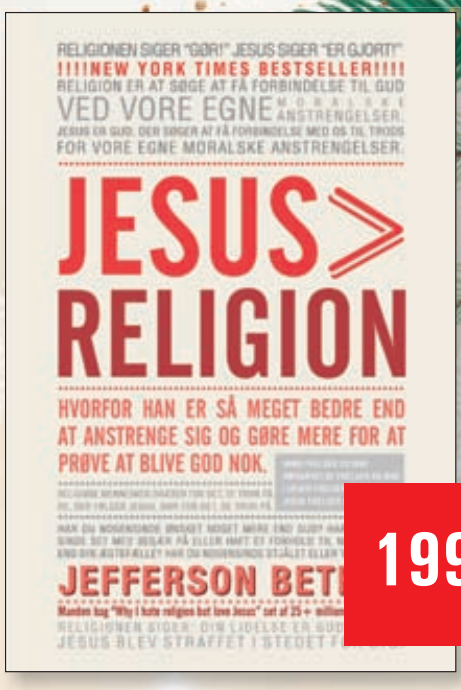

199,-

Jesus > Religion

Dette er bogen om, hvorfor Jesus er så meget bedre end at anstrenge sig og gøre mere for at prøve at blive god nok.

I 2012 blandede Jefferson Bethke sig i kulturdebatten med sit passionerede og provokerende digt: "Why I Hate Religion, But Love Jesus." Den 4 minutter lange video blev bogstavelig talt omgående en sensation, idet den blev set på YouTube af 7 millioner på 48 timer (og mere end 23 mio. på et år). Her forklarer han, hvad der er galt med religion ift. Jesus fra Bibelen.

Sebastian forlod et liv i kriminalitet og mørke

Sebastian Stakset (f. 1985) var i mange år en førende skikkelse i Sverige i det kontroversielle hiphop-band Kartellen. Han var også kendt under kunstnernavnet Sebbe Staxx. Men hans liv var præget af kriminalitet og mørke tanker, som sendte ham på randen af selvmord.

Mørket mistede sin magt...

Det uventede skete, og Sebastian, der havde været et ikon for skarer af unge mennesker over hele landet – blev kristen. Men dæmonerne, som havde styret ham i mange mørke år, ville ikke slippe deres herredømme. Helvedet brød løs.

Det var et voldsomt sammenstød mellem liv og død, mørke og lys, som var tæt på at slutte med en overdosis eller i en ødelagt bil på E4. Den dag, da alle bånd til mørket i det gamle liv endelig blev klippet over, gik Sebastian Stakset ind i lyset – som et frit menneske. Hans fortælling er siden blevet til hjælp og inspiration for mange andre.

Paperback. 240 sider. 198 kr.



198,-



125,-

Kalenderhistorie

Med Stjerneklart er du klædt på til december.

- En kalenderhistorie med 24 afsnit
- Digte og noveller
- 24 små andagtsstykker

Kalenderhistorien er velegnet til til oplæsning for børn, børnebørn og skoleklasser. Fordyb dig i digte og noveller, som både rummer det humoristiske og det dybe. Andagtsstykkerne inviterer dig til at dvæle et øjeblik midt i travlheden. Her er med andre ord noget både til egen refleksion og til indslag ved julens anledninger.

166 sider. Paperback. Kr. 125,-

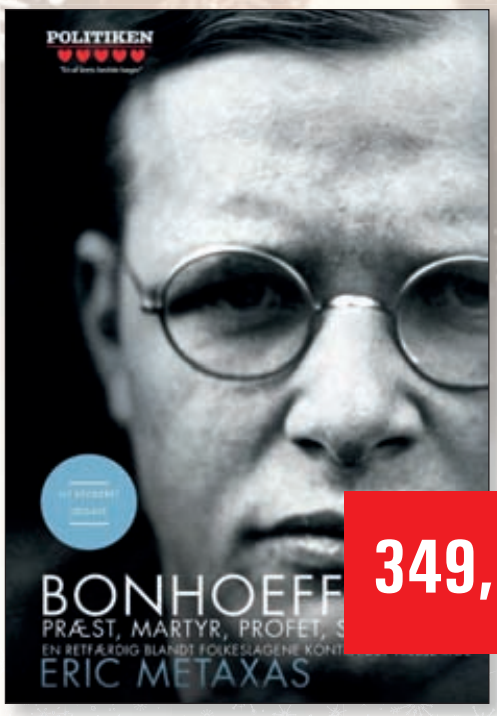

349,-

En fascinerende skikkelse

Bonhoeffer kom fra en rig og indflydelsesrig tysk familie, hvor forældrene havde store ambitioner for alle deres børn. Som trettenårig beslutter han at læse teologi trods familiens modvilje.

Dagbogsnotater og breve viser os, hvordan han udvikler sig fra at være overbevist pacifist til at tage aktivt del i modstandsbevægelsen under Anden Verdenskrig. En af de ting, Dietrich Bonhoeffer bør huskes mest for, er hans deltagelse i kirkekampen, hvor han kæmpede for at bevare kirken imod statens indflydelse og besmittelse. Hans store spørgsmål var: "Hvad er kirken?" og det spørgsmål er stadig aktuelt. En spændende og fængslende bog, der er svær at lægge fra sig.

Indbundet. 611 sider. Kr. 349,00

Romaner er gode gaver, der varer længe



199,- pr. stk.

Anmelderroste romaner

I begyndelsen af det tyvende århundrede er den iltre Marta Schneider splittet mellem sin fars påstand om, at hun aldrig vil blive andet og mere end en tjenestepige, og sin mors opmuntringer til, at hun skal følge sine drømme. Marta sætter sig for at opfylde sin mors håb og forlader hjemmet for at skabe sig et bedre liv.

En fortvivlende nyhed hjemmefra styrker Martas beslutsomhed, så hun drager til England og siden hen videre til Canada. Der møder hun den flotte Niclas Waltert, en mand der er lige så indstillet som hun på at skabe sig et bedre liv et nyt sted. Men intet har forberedt hende på de ofre, hun må yde for ægteskab og børn, da hun drager først til den canadiske vildmark og siden til den støvede Central Valley i Californien med sin voksende familie.

En familiesaga, der i to bind indgående følger 4 generationers kvinder gennem det særdeles omskiftende 20. århundrede. Dette bind begynder, hvor sidste bind sluttede, og følger Hildemaras datter, Carolyn, og hendes vanskeligheder med at finde accept. Amerikas sociale og politiske historie danner en spændende baggrund for personernes udvikling, og man kommer på tæt hold af Vietnam-krigen, hippietiden, og sidst, men ikke mindst, krigen mod terror efter 11. september.

Men bogen er meget mere end et interessant tidsbillede, den udforsker også indgående de konflikter og misforståelser, som kan opstå mellem personer, der egentlig elsker hinanden højt, men som på grund af forskellige omstændigheder aldrig får talt sammen - og den forløsning, der kan komme, når det endelig lykkes at få talt ud.



199,- pr. stk.





199,- pr. stk.



Spændende romaner om kvinder i oldtiden og deres kamp for retfærdighed og kærlighed

Skyggernes Ø: I en verden hvor det er penge og magt, der hersker, lever Tessa af Delos et liv i ufrihed, nærmest som en slave. Tør hun nogensinde håbe på frihed? Vil den voldsomme hemmelighed, hun bærer på, gøre hende fri eller fanget? I denne roman tages vi med til Rhodos et par hundrede år før Kristus.
324 sider. Kr. 199,00.

Vanviddets Have: Mens dronningen planlægger at gifte den babylonske prinsesse Tia bort, arrangerer den magtfulde troldmand Shadir et komplot for at placere sin egen mand på tronen. Tia får hjælp fra en tilbageholdt jødisk fange, som udfordrer hendes opfattelse af guderne, og åbner hendes hjerte for sandhed og kærlighed.
336 sider. Kr. 199,00.

Sådan skinner natten: Rhodos år 57 e.Kr.: Daria, der er veluddannet og vant til at klare sig selv, befinder sig pludselig på den forkerte side i forhold til en gruppe troldmænd. Hun rejser til Efesos med rigmanden Lukas, men ender med at søge tilflugt hos en gruppe, der kalder sig Vejen. Hvem er de?
450 sider. kr. 199,00.

Spænding fra første side



179,-

Still haven't found what you're looking for...?

Bono reflekterer over sin udvikling fra at være en udfarende forsanger i et lille irsk punk-rock band til at blive en af de kendeste musikpersonligheder i verden og en indflydelsesrig talsmand for den tredje verden. Han taler åbenhjertigt om sin tro, familie, karriere, politik, musik osv.

Bogen giver et ærligt portræt af en af de mest unikke kulturpersonligheder i verden idag.

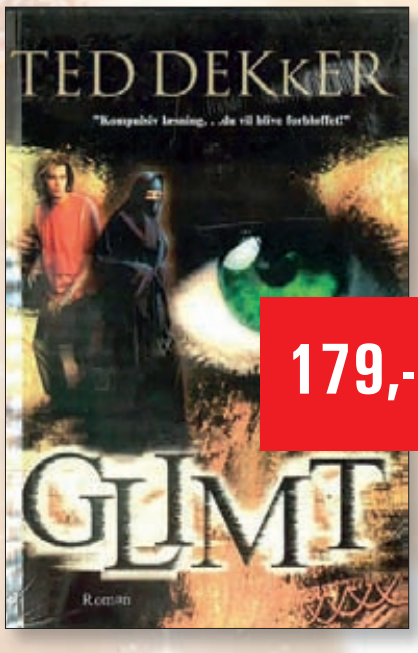

179,-

Glimt: Fremtiden ændres i et glimt... eller gør den? Seth Borders er en ung mand med en af verdens højeste intelligenskvotienter. I denne spændende roman kommer han til at se fremtiden i glimt. Det fører ham vidt omkring - sammen med en arabisk prinsesse på flugt fra sin familie... Historien behandler temaer så gamle som jorden selv - og så nye og aktuelle som overskrifterne i dagens aviser.

Roman. Paperback. 440 sider. Kr. 179,-

Har du ikke tidligere stiftet bekendtskab med Ted Dekker, kan du gøre det nu. Dekker er en forfatter, der skaber spænding og fanger dig fra første side.



Overnaturlige evner?

Forestil dig nogle unge, der opdager, at de har en særlig evne. De bliver ført sammen og kommer ind i en kamp mod onde kræfter...

Peter, Sofie, Sebastian og Johanne har umiddelbart ikke meget tilfælles. De er ikke lige gamle og hænger ikke ud med de samme kammerater. Men de har hver især en særlig evne, som er ved at tage pippet fra dem..., indtil de finder sammen og finder ud af, hvordan disse evner fungerer. Og hvad de skal bruges til...

Eventyret om Peter, Sofie, Sebastian og Johanne fortsætter:

I **EVNEN 2 - Mørkets forklædning** møder vennerne nu mørket i en uventet forklædning. Atter må de stå sammen og bruge deres evner.

I **EVNEN 3 - Mørkets hævn** er der gået nogle år, da en gammel ven har brug for hjælp, og en gammel fjende slår til pøny. Kan de 4 venner bruge evnerne igen, eller skal der nye kræfter til?



JULETILBUD: Pr. stk. 148,- HELE SERIEN 300,-

Se mange flere titler og varer i webshoppen Hosianna.dk

Klar, Parat, Find for de mindste

Børnebøgerne i serien "Klar, Parat, Find" minder om konceptet "Find Holger" - blot i en udgave for de mindre børn. Fra 0 - 3 år.

Vælg mellem flere varianter.

12 sider.

49,-
pr. stk.



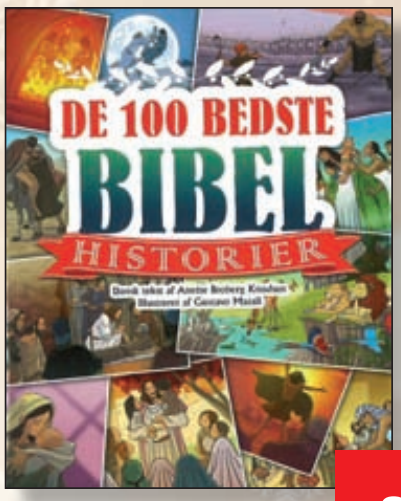

De 100 bedste Bibel-Historier

De bedste bibelhistorier oversat af Anette Broberg Knudsen. Hver enkelt historie er fyldt med varme og glæde.

For de 4 -7 årige. 152 sider.

99,-

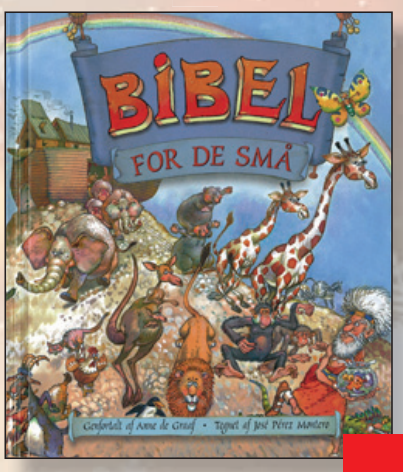

Bibel For De Små

En rigtig god, dramatisk og farverig børnebibel for de 3-7 årige med 448 illustrerede sider.

Her er de bedste af Bibelens dramatiske historier samlet. De små vil elske de farverige billeder - og de store vil glæde sig over den visdom og kærlighed, som bogen udstråler.

Genfortalt af Anne de Graaf - 448 sider

199,-



Perfekt størrelse

Store børns lille Bibel er for de 3-5-årige og har den perfekte størrelse: 16 x 23,5 cm. Enkelt og letforståeligt genfortælles nogle af de mest elskede og velkendte bibelhistorier.

Sjove og farverige illustrationer ledsager de korte historier, der går lige til sagens kerne - og gør Store børns lille Bibel til et fantastisk redskab til at lære Bibelen at kende. Indbundet.

99,-



Sig godnat sammen med Gud

Godnat Gud er perfekt til læsning før sengetid. Velkendte bibelhistorier er kogt ned til, hvad en 2-4-årig kan forstå.

Hver historie ender med at sige godnat til alle personerne fra historien. Samtidig lyser forsiden i mørke, og det gør, at der også er noget at se frem til, når lyset slukkes.

99,-

Film baseret på virkelige beretninger

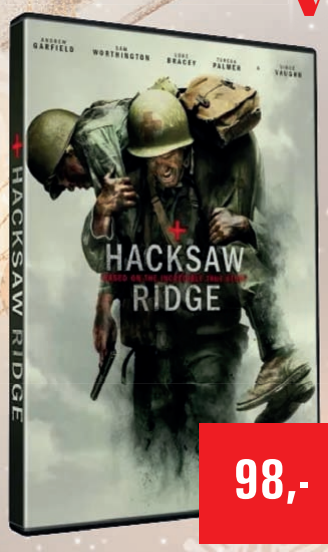

98,-

Slaget om Okinawa hører blandt Stillehavskrigens blodigste. Midt i dette helvede finder man en soldat, der ikke bærer våben. Hans navn er Desmond Doss, en samarit, der dedikeret kaster sig ud i krigens rædsler. Ikke for at dræbe, men for at redde sårede soldaters liv. Desmond Doss er en kristen mand med særligt fokus på det femte bud (også midt i et slag), og "Du må ikke slå ihjel" bliver en personlig overbevisning, der gennem hele filmen står i stærk kontrast til de uhyrlige hændelser på lærredet. Filmen er hans fortælling, iscenesat af Mel Gibson.



199,-

The Bible-serien fortæller om Guds skabelse af jorden og hovedbegivenheder ledende frem til Jesu Kristi korsfæstelse. Den storslåede og episke TV-serie giver liv til de dramatiske historier i Det Gamle og Det Nye Testamente. Regissør på tv-serien er den firedobbelte Emmy-vinder Mark Burnett.

4-Disc set indeholder alle 10 episoder + eksklusive special features. 475 minutter. Undertekster: Dansk og engelsk.

Køb DVD'er på Hosianna.dk



Miracles from Heaven
10-årige Annabell lider af en uhelbredelig tarmsygdom. Et dag falder hun ned fra et ni meter højt træ... og får et usædvanligt mirakel. 98 kr.



Heaven is for Real
Himlen findes virkelig - om en lille drengs utrolige oplevelser af himlen, mens han ligger i koma. Fra 7 år. 95 minutter. 98 kr.



Breakthrough
Da 14-årige John falder gennem isen, synes alt håb ude. Men morens råb til Gud bringer håbet tilbage. 116 min. 98 kr.

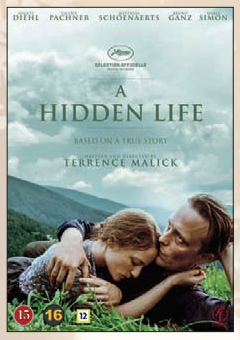

A Hidden Life
Den sande historie om Franz Jägerstätter, som nægtede at kæmpe for nazisterne under 2. Verdenskrig. 98 kr.

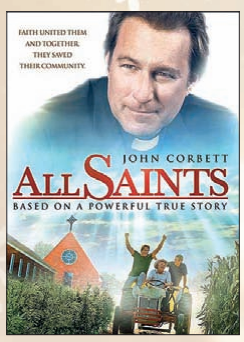

All Saints
En præst og en gruppe flygtninge kæmper for deres kirke i dette tankevækkende og hjertevarme drama baseret på virkelige hændelser. 98 kr.

...og cd'er til jul og hverdag



Let me sing of Christmas
Unity Gospel Choir synger 13 smukke julesange. Danske, engelske og en enkelt svensk. Salmer og gospel. Kr. 75,00



Tænder et lys
Linda Andrews fra Færøerne synger de elskede engelske "Christmas Carols" på dansk. kr. 99,95



Babysalmesang
10 år med BabySalmesang i Høje Kolstrup Kirke fejres med en ny udgivelse med alle sangene. kr. 149,00



Half Dream, Half Epiphany
"Kloster har med Half Dream, Half Epiphany skabt en fuldendt åbenbaring som sendt fra oven." - Gaffa. 9 sange - kr. 119,95

Undgå forhøjet porto, klip langs den stiplede linje

HUSK: Kun 29 kr. i porto
på alle ordrer i Danmark

Jeg bestiller:

Titel _____ Pris _____

Titel _____ Pris _____

Titel _____ Pris _____

Titel _____ Pris _____

Titel _____ Pris _____

Bestillingen skal sendes til (skriv **tydeligt** navn og adresse):

Navn: _____

Adresse: _____

Postnr./By: _____

Mobil nr. _____ E-mail: _____

(Obs! Mobilnr. /e-mail skal udfyldes! - Du kan også bestille og betale via www.hosianna.dk)
Der tages forbehold for trykfejl og udsolgte varer.

POST
Sendes ufrankeret
Modtageren betaler portoen

Hosianna
Udfordringens
Bøger & Musik
+++ 24849 +++
7993 Sydjylland-Fyn USF B

Julenummer - 2021

Der er mange gode bøger, men ingen som

BIBELEN

- Læs den på hverdagsdansk i flot læsevenligt design - fås i flere farver

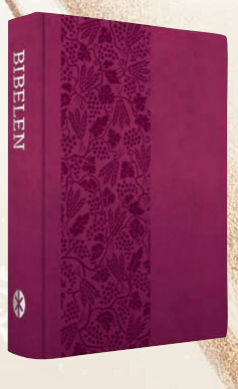

Vinrød kunstlæder.
Kun 499,-



Kunstlæder, lys orange
499,-

Kunstlæder, turkis
499,-



Paperback. Grøn/hvid. Kr. 249,- *Indbundet. Brun. Kr. 299,-*



Ægte sort læder. Kr. 999,-
Premium kunstlæder. Grå, eller hvid. Kr. 599,-

Vidste du det om Bibelen:

- Den er verdens mest læste bog.
- Den er til dels eller helt tilgængelig på 3.223 sprog.
- Bibelen består af Det Gamle og Det Nye Testamente.
- Det Nye Testamente er den kristne kirkes hovedskrift og er oprindeligt skrevet på græsk.



Bestil på Udfordringens webshop

Hosianna.dk

Find over 1.000 titler fra mange forlag.
Også lydbøger, film & musik

Du kan også bestille på kuponen eller på tlf.: 74562202.

Christina fik hjælp mod sin frygt, da hun oplevede Gud

Christina var ateist, manio-depressiv og ADHD'er. Men en aften blev et slør revet bort. Lige pludselig vidste hun, at det med Jesus var sandt. Her fortæller hun om, hvordan troen har hjulpet hende imod frygt.



– Nu står mit hus på bjerget, og så kan stormen bare komme an, siger Christina.

I påsken 2016 oplevede den dengang 28-årige Christina Maj Carlsen, at Gud greb ind i hendes liv.

Psykiatere, læger og psykologer havde dømt hende ude med psykose. Men siden påsken 2016 har hun været clean for medicin både mod bipolar lidelse (manio-depressivitet), ADD/ADHD og cannabis. Tavlen blev visket ren.

Forud var der gået et liv med depressioner. Allerede som 12-årig havde hun selvmordstanker.

Skolen, HF og HGS var en kamp. En kontoruddannelse og en drøm om en pædagoguddannelse gik også i vasken på grund af depression.

– Min mor ville have mig udredt hos en læge. De kom frem til, at jeg har en bipolar (manio-depressiv) lidelse. Jeg er hypomanisk, dvs. jeg har trukket nitten med at få flest nedture og få opture.

Heldigvis hjalp den medicinske behandling hurtigt, fortæller Christina, som herefter kunne gøre pædagoguddannelsen færdig.

Ludoman-kæreste

Christina fik en god og kærlig kæreste – der var ludoman.

– Jeg skulle skubbe *ham* op, samtidigt med at min egen rygsæk var tung. Først fik jeg tics ved øjet, som blev til kronisk hikke. Pludselig kunne jeg begynde at kaste op eller græde. Jeg er sikker på, det var min usikkerhed over, hvor jeg var på vej hen i livet, så jeg blev sygemeldt fra mit arbejde og sagde op 14 dage efter, og så kom jeg ind i "systemet", fortæller Christina.

– Jeg gik fra at se mig selv som pædagogen, der vil hjælpe, til *offeret*, der har brug for hjælp. Det var en hård nyser.

Christinas veninde introducerede hende til hash.

– Det var jo bare en plante, og vi brugte det som hyggemiddel i stedet for rødvin. Men jeg røg hver dag.

Efter otte måneder gik hun stadig hjemme og ventede - med en arbejdsløs kæreste i en et-værelses lejlighed og cannabis i lungerne hver dag.

I 2015 fik hun ADD/ADHD-diagnosen og fik ny medicin med masser af bivirkninger. På to måneder tabte hun 10 kilo og var så afkræftet, at hun ikke kunne holde føntørreren.

Den dag Jesus kom

Da Christina i marts 2016 så en dokumentarserie om aliens i tv, blev hun fyldt af angst, forvirring – men også glæde.

– Jeg tænker så rationelt og kunne ikke tro på, at Jesus gik på vandet eller var født af en jomfru. Så Bibelens historier var altså opfundet af mennesker, fordi nogen havde brug for noget at tro på. Men pludselig dér i min lejlighed, mens min kæreste spiller poker, erkendte jeg, at han kunne gå på vandet, var født af en jomfru osv.

Det var, som om der havde været en låge, der stod i vejen for, at jeg kunne tro på ham. Som at trykke på en knap vidste jeg, at han var død for min skyld, selv om jeg ikke præcist vidste, hvad synd var. Fra det øjeblik fik jeg en ufattelig taknemmelighed.

Jeg vidste i samme øjeblik, at jeg skulle bede om tilgivelse for mine synder og begyndte at researche om Gud.

Rystende oplevelse

- Jeg bad om tilgivelse igen og igen og gik ud på min terrasse midt om natten, så op på himlen med de her nye øjne om, at Gud findes, og så begynder jeg bare at ryste.

Jeg vidste ikke hvorfor, men følte, jeg blev sat fri for et eller andet. Det var en god rysten.

Efterfølgende tænker jeg, at det var her, jeg fik Helligånden, fortæller hun.

– En måneds tid efter "åbenbaringen" fik jeg min første bibel, og det er vist den eneste bog, jeg har læst helt igennem, når hun at smile mellem de mange ord.

Et vildt vendepunkt

Christina valgte at stoppe med den megen medicin, der gav så mange bivirkninger. Siden har hun ikke haft en eneste depression.

- Jeg stolede så meget på Gud og bad ham også om at fjerne lysten til hash. Jeg ville gøre, hvad der var godt i Guds øjne. Dagen efter vågner jeg uden lyst til hash, smiler hun med store øjne.

Ikke den samme

- Mine ikke-troende venner siger, jeg stadig er den gamle. De har svært ved at forstå, jeg har et nyt indre, selv om jeg stadig er mig med den sorte humor.

– Jeg har nu været stabil siden påsken '16. Jeg passer på med at sige "rask", for psykologer siger, man ikke kan blive rask fra en ADHD eller bipolar lidelse. Jeg er ikke naiv og kan få en nedtur igen. Det kan alle mennesker, siger Christina.

– Før var mit hus bygget på sand og blev blæst omkuld. De nedture, jeg får nu, bliver fjernet på én dag, og jeg bliver ikke deprimeret.

Jeg har fået en anden bevidsthed. Før var selvmordstankerne en endeløs mørk følelse af magtesløshed. Nu er der lys, og dæmonen, der kommer med de mørke tanker, har ingen magt længere.

Nu står mit hus på bjerget, og så kan stormen bare komme an. Selv om jeg nogle gange kan synes, det er træls, når det stormer. Det er en ny måde for mig at være i verden på, beretter hun.

Gift og mor

– Min mor så forandringen, og da jeg stoppede med at presse Gud ned i halsen på hende (siger hun med et blink i øjet), begyndte hun at stille spørgsmål. Jeg kendte ikke andre kristne, så det var stort for mig at kunne dele min tro, og specielt, at hun nu også er kristen, fortæller Christina glædesstrålende.

Christina er i dag gift med Cristiano Carlsen Guerreiro og arbejder som pædagog på Tagkærgaardskolen ved Christiansfeld. Ægteparret har sønnen Lucas på 2 år.

Stod frem i kirken

Familien kommer nu i pinsekirken Multihuset i Haderslev.

Her får andre end præsten lov til at sige noget, og i november gik Christina på podiet.

– Jeg stillede mig op for at vise, at vi ikke er styret af vores frygt, kun hvis vi vælger at være det, forklarer hun.

– Da Raymond (min præst) spurgte, om jeg ville sige nogle ord, kunne jeg ikke sige nej.

Jeg vil nemlig ikke være en, der siger nej til at tale om og for Gud. Som min svigerfar har lært mig og ofte siger: Det er et valg. Den sætning kan bruges irriterende ofte, men det er en god sætning, når man lige skal tjekke om, man tager et aktivt valg - fx at lade sig styre af sin frygt.

Frygt hæmmer

– Da jeg læste beretningen om Moses for første gang, ramte den noget i mig. Hvordan kunne han sige nej til Gud, da han bad ham om at tale til hans folk?

Jeg forstår jo udmærket godt frygten, men når Gud spørger, har jeg svært ved at forstå, hvordan man kan sige nej.

Men jeg har fundet ud af to ting: Først, hvor meget jeg egentlig selv er hæmmet og styret af min frygt, men også hvor irrelevant vores frygt faktisk er i forhold til Guds plan.

Gud vælger ikke dem, som ikke frygter noget. Vi er skrøbelige, og selv når vi elsker, kan vi fornægte, fordi frygt virkelig har en stor påvirkning på os.

"Frygt ikke - tro kun!"

– Ordene "Frygt ikke, tro kun" (fra Lukas 8,50) har jeg placeret dybt i mit hjerte. De hænger også som en magnet på mit køleskab derhjemme. De har gjort mig stærk nok til at gå i tro – troen på, at jeg ikke synker, så længe Jesus er mit fokus og ikke frygten.

Frygten er der stadig, men troen på ham er større.

Frygten i sig selv er ikke farlig, men når vi lader os styre af den, kan den stå i vejen for noget større.

Når vi er styret af vores frygt, er vi hæmmet i vores arbejde. Når jeg fx ikke videreuddanner mig, bliver jeg ikke bedre kvalificeret til mit arbejde.

– Jeg har ikke knækket koden endnu, og jeg har desværre den indre forestilling, at først når frygten er væk, kan jeg gøre det – men frygten forsvinder ikke ved at vente på, at den fordamper.

Jeg tror, vi skal lære at stole på, at Gud er større end vores følelser – end vores frygt.

Jeg ved, at jeg skal blive bedre til at gøre de ting, jeg frygter, fordi så finder jeg nyt land - inde i mig selv, men også det nye land, som Gud fører mig til, mens jeg tager skridt i tro.

Jeg tror, vi vokser med opgaven. Vi behøver altså ikke at føle os klar, *før* vi handler, men vi skal handle i tro, og så skal Gud nok udruste os, som tiden går.

Mod handler ikke om ikke at frygte, men at gøre det, man frygter.

Gud er større end vores frygt, så: Let go – and let God! slutter Christina.

Af Henrik E. Refshauge og Eilis Jokszies, redigeret af Henri Nissen.



Planten persimmon eller «balsam fra Gilead» dyrkes af Guy Erlich på «Balm of Gilead Farm» nær Det Døde hav. (Skærmklip fra video af Asaf Peri, City of David)



Balsam fra Gilead var første ingrediens i røgelsen i jødernes tempel og indgik i salven til salvning af konger og præster. Røgelse var også en af de vise mænds gaver til Jesus-barnet i Betlehem. Foto: Balm of Gilead Farm

Duften af juleevangeliet

Arkæologer har fundet den plante, som indgik i de vise mænds røgelse og kaldes "Balsam fra Gilead".



Af Vidar Norberg

Vi har boet i Jerusalem i over 20 år. I Den Gamle Bys trange basarer sælger de røgelse. Orientens duft af røgelse bliver brændt for at lokke kunder til. Og der er noget særligt ved denne røgelse.

Røgelse var en helt nødvendig del af gudstjenesten i både det første og det andet tempel i Jerusalem, og i de gamle kirker siver duften ud fra præsternes røgelseskar.

Konger og rige folk har betalt dyrt for denne duftende skat. Ifølge historikeren Josefus Flavius gav den romerske politiker og general Marcus Antonius (83–33 f.Kr.) en værdifuld frugthave med persimmon til sin elskede Kleopatra. Haven havde tidligere tilhørt kong Herodes.

Vismændenes gave

I Mattæus' juleevangelium læser vi om de vise mænd, som havde set en stor stjerne på himlen og fulgte den for at tilbede jødernes konge, der var født i Betlehem, i Davids stad. Der faldt de vise mænd ned på knæ og tilbad barnet:

"Derefter åbnede de for deres medbragte kostbarheder og gav ham både guld, røgelse og myrra." (Matt. 2, 11)

Under den første jul i Betlehem fik Jesus-barnet altså historiens første julegaver i form af guld, røgelse og myrra. Denne røgelse fyldte måske rummet, stalden eller hulen med sin duft. Men hvad var den lavet af? Det har man netop i år lært meget om.

Et sjældent fund

Afsløringen begyndte for ikke så længe siden. Fra Siloa-dammen op til Jerusalems tempel gik en vej, som blev kaldt pilgrimsvejen. Under denne vej var der en rende hugget ind i klippen, som førte afløbsvand bort fra templet. Her samledes en masse ler, støv og sand og alt muligt andet fra tiden før ødelæggelsen af templet i år 70 e.Kr.

De seneste år er meget blevet fjernet og fragtet bort for at blive siet ved hjælp af vand, og man har fundet alt fra småsten til guldmønter. Men denne gang fandt man en meget værdifuld ametyst. Ædelstenen er ti millimeter lang, fem millimeter bred og syv millimeter tyk.

– Ametysten havde ligget i gruset næsten under Robinsons bue nær den sydlige del af Vestmuren, fortæller den kendte arkæolog Eli Shukron, som har fået æren for opdagelsen.

Efter fundet begyndte studierne for at finde ud af, hvad denne ametyst kunne afsløre. Arkæologer og professorer så sig også om efter mere materiale for at datere ædelstenen. Alt det, som lå i dette området, var fra tiden mellem det første århundrede før Kristi fødsel og frem til år 70 efter Kristi fødsel, da templet blev ødelagt af romerske legionærer.

– Ud fra stil, sted og øvrige fund kunne man datere ædelstenen til det andet tempels tid, forklarer Shukron.

Det viste sig, at ædelstenen havde siddet på en ring. Der var også et segl på stenen. Ejeren har måske benyttet seglet til at mærke værdifulde lerkrukker eller voks på forseglede varer, som skulle sendes, måske mellem Jerusalem og ørkenbyen Jeriko.

En plante viser sig

Arkæologerne lagde hovederne i blød for at løse endnu en gåde. På ametyststenen var der nemlig ingraveret et billede. Det var en bladløs gren med frugt, der snoede sig som en halvcirkel i stedet for at vokse lige op som andre træsorter. I Mellemøsten har både olivengrene og granatæbler været indgraveret på segl,



Arkæolog Eli Shukron fortæller om ametyst-stenen med et billede af "Gilead-balsam". (Foto: Vidar Norberg)



Ametysten har indgraveret planten Gilead-balsam. Foto: Eliyahu Yanai, City of David.

men planten på ametysten var helt anderledes og ukendt.

Eli Shukron fortæller, at arkæologerne spurgte, om dette kunne være et billede af "persimmon" (ikke at forveksle med vor tids sharonfrugt) eller "balsam fra Gilead", som er kendt fra Bibelen:

"Er der ikke balsam i Gilead, ingen læge der?" spørger profeten Jeremias (Jer. 8, 22).

"*Juda og Israels land drev handel med dig; hvede fra Minnit, bagværk, honning og olie og balsam gav de dig i bytte,"* skriver profeten Ezekiel (Ez. 27, 17).

En hilsen fra historien

Alt blev forsøgt for at løse mysteriet. Eli Shukron kørte ned til en farm nær Dødehavet, som hedder "Balm of Gilead". Der har Guy Erlich specialiseret sig i at dyrke bibelske planter. Med sig på turen havde Shukron den dyrebare ametyst. Han rakte den til Erlich, som studerede den grundigt.

– Der er ikke løv på grenen. Kun frugt som om vinteren. Træet vokser bøjet, konstaterede Erlich.

Han tog straks arkæologen med ud til sine store plantager med bibelske træer. Der har han en træsort, som er hentet hjem fra et arabisk land. Det var træet på ringen, et træ af myrraslægten! Det eneste træ af denne slægt, som voksede i Israel i oldtiden, var "balsam fra Gilead".

– Jeg kan se en gren af den bibelske "persimmon" eller "balsam fra Gilead". Det er utroligt. Nogen har indgraveret den på en sten. Dette er den samme persimmon, der blev benyttet som den første ingrediens til røgelse i det første og det andet tempel. Planten blev også benyttet til den olie, man salvede konger og præster med, sagde Erlich.

– I mange år har jeg arbejdet i mørke. Der var en teori om, at dette er persimmonplanten, men der var ikke noget billede af den. Det, du har bragt mig nu, er virkelig en hilsen fra historien. Jeg følte det, som om nogen skrev mig en besked med en tegning af min persimmonfrugt og sendte den til mig, sagde Erlich efter mødet med Shukron.

Eli Shukron er ikke i tvivl. Dette er træet, som var her for 2000 år siden. Nogle blade af planten ses også på den kendte mosaik Madaba-kortet fra 542 e.Kr.

– Fra grenene på træet lavede man røgelse til brug i templet. Fra frugten lavede man parfume. Den mand, som ejede ametystseglet, havde måske forbindelse med produktionen. Måske havde han en mark med "persimmon".

Stenen har haft en forbindelse med templet, siden den er fundet nær templet. Bibelen fortæller, at man kan lave røgelse af dette træ og salve til at salve konger og præster med, forklarer Shukron.

Gaven til Jesus

– Er det muligt, at den røgelse, som de vise mænd gav til Jesus, kom fra denne plante?

– Ja, selvfølgelig er det muligt. For dette er den eneste art af myrra-familien, som voksede i Ein Gedi og Jeriko i Israel for 2000 år siden. De vise mænd har nok købt røgelsen i Israel, siden det var her, det skete.

– Af denne plante lavede man den allerbedste parfume, som blev sendt til Rom. Man brugte også planten til medicin. Den var særdeles kostbar.

– Kan man sige, at man nu for første gang ser det materiale, som på den tid blev brugt til at lave røgelse med?

– Ja, dette er første gang, man har noget grafisk, som viser, hvordan "balsam fra Gilead" så ud. I mange år har vi snakket om dette uden at vide, hvordan det så ud. Nu kan vi se grene og frugt.

Billedet på ametysten viser, hvordan træet så ud for 2000 år siden. Det er forbavsende!

– Hvad tænkte du, da du fandt ametysten?

"Når man finder noget, er det bare et fund. Vi begyndte at undersøge sagen sammen med professor Shua Amorai-Start og Malka Hershkovitz. Vi forstod først under undersøgelserne, at dette ikke er som andre træer.

Men så, "Wauw!" Dette var forbavsende. Der er sket noget stort! For første gang så vi balsam fra Gilead. Det var helt fantastisk".

Og Shukron fortsætter: "Inde i seglet er der også en due, som blev benyttet til ofringer. Man kunne ofre duer og røgelse.

De fattige ville nemlig ofre en due i templet, ligesom Jesu mor Maria gjorde det.

En kongelig gave

Jesus er både konge og præst ligesom Melkizedek, læser vi i Hebræerbrevet kap. 5. Og Jesusbarnet fik efter alt at dømme en kongelig gave bestående af røgelse fra det træ, som gav den allerbedste røgelse og salveolie for både præster og konger.

I mit barndomshjem sang vi en sang om, hvilken gave vi kan give til kongen:

"Hvad skal jeg give min Frelser,
Hvad kan jeg gøre for Ham. Røgelse, myrra, juveler, ej kan forslå til Guds lam."

Kor: "Jesus, mig selv jeg dig bringer, lægger mig ned for din fod, at du mig evig skal eje, jeg er jo købt med dit blod."

Det var for vor frelse, Jesus en julenat blev født i Betlehem! Den violette, klare, ovale ametyst, som nu er fundet, forkynder ligesom juleevangeliet på ny - helt ind i vor tid.

COMPOUNDERS

MW Compounders er en dansk børsnoteret investeringsforening. Foreningen er udbyttebetalende og har investeret i 20-30 globale compounder-aktier.

Læs mere på vores hjemmeside: www.mwcompounders.dk

Kontaktpersoner:
Johannes Møller: 61 31 64 85 Dan Wejse: 26 83 37 44

Advokaten brugte sit liv på at hjælpe mennesker



Søren Kokkenborg blev istedet leder af et misbrugscenter, og han brugte de første år sin advokatløn til at finansiere arbejdet med at give narkomaner og alkoholikere en ny chance.

Af Tina Varde

– Gud er fantastisk, han lever, elsker os og griber ind i vores liv hver dag på forunderlige måder og gør det umulige muligt! siger Søren Kokkenborg.

I voksenlivet har han haft dobbeltarbejde i over 30 år: En halvtidsstilling som advokat – plus en krævende og vanskelig opgave som leder af det kristne rehabiliteringscenter Betesda i Karstoft "godt og vel på fuld tid".

I 2021 er trådte han ud af advokatfirmaet for at koncentrere sig om hjælpearbejdet, der har fyldt hans liv med udfordringer – og åndelige oplevelser:

– Det er svært at sige, hvad der har været min største åndelige oplevelse i årenes løb. Hvis jeg nogensinde får mulighed for at skrive en bog, skal den hedde *"Forunderligt liv"*. For jeg har oplevet så mange fysiske helbredelser – døve, som pludselig kunne høre, lamme, som kunne gå … nedbrudte mennesker, nærmest skeletter, der pludselig vandrede rundt … og Gud, der kan få de her døde ben til samle sig igen, så de i dag er familiefædre, har fået uddannelser og tjener Gud. Økonomiske mirakler. Huse, der er dukket op, når nogen har stået og manglet et sted at bo…, fortæller Søren Kokkenborg.

Et eksempel fra hans første tid på Betesda slår tonen an:

– Efter at jeg havde slået græs nærmest uafbrudt i ca. en måned med en håndskubber, fordi plænen var så stor, at jeg næsten skulle starte forfra, hver gang jeg havde nået det hele, sagde jeg i en bøn:

"Er det virkelig det, jeg skal bruge min tid på her?"

Et stykke tid efter ankom en mand. Da han åbnede bagsmækken på sin bil, lå der en ny, mere effektiv græsslåmaskine i den – en foræring til stedet.

Søren Kokkenborg fortæller også om nogle af dem, han har gået vejen med gennem årene:

– Rikke var i 12 år misbruger og levede som prostitueret, men hun har været clean siden 1998. Rikke var ødelagt og nedbrudt, men fik et helt nyt liv på Betesda – som medarbejder. Hun fik også mand og børn.

– Og Steen, som nærmest slet ikke eksisterede, men bare stod og tiggede foran en Lidl i Taastrup og ofte overnattede i et legehus. Han kom til Betesda for fem-seks år siden efter i en periode at være blevet hjulpet af TC Taastrup-Klippen. Vi har et tæt samarbejde med lederen der, Jesper Fuchs. I dag har Steen fået tildelt en pension og arbejder nu som frivillig her.

– Så er der Jørn, som også var fuldstændig smadret og kæmpede med alkohol, men nu har været clean i ca. ni år. Han er vores havemand.

Søren Kokkenborg fortæller med iver om disse mennesker.

– Vi har altid brug for nogle flere, der vil deltage i vores kamp for at redde mennesker – både med forbøn og med praktisk og økonomisk støtte, siger han.

Et ønske opfyldt

Hvad er du opdraget til?

– Jeg havde nogle komplicerede teenageår, hvor mine forældre havde svært ved at nå mig, men så fik jeg som 17-årig et møde med Jesus.

Fra en tidlig alder var jeg meget bevidst om mange ting og meget aktiv. Fysisk aktiv. Jeg gik med aviser ved siden af skolegangen, elskede at lave lektier, spillede fodbold tre gange om ugen og gik også til svømning og gymnastik. Fra jeg var ni år, arbejdede jeg 10-15 timer ved siden af skolen.

Samtidig havde jeg nogle indre problemstillinger med mig selv – fra jeg var ni til 17 år. En stor identitetskrise og store komplekser, som jeg først slap, da jeg blev bevidst om, at Jesus elsker mig. Det skete på en sommerlejr, beretter Søren Kokkenborg.

Mødte Tina

Han er gift med Tina, som er uddannet sygehjælper. Parret mødte hinanden på den omtalte sommerlejr, og de blev gift i 1983. De har nu fem børn – og seks børnebørn, samt et i vente.

– Fire år efter kom jeg i militæret. Jeg havnede et sted med mange misbrugere – og førte en af dem til tro på Jesus. Jeg kunne se forandringen i hans liv …

> *"jeg har oplevet så mange fysiske helbredelser – døve, som pludselig kunne høre, lamme, som kunne gå"*

En dag mens jeg bad til Gud, havde jeg et syn, hvor jeg så indkørslen til *Betesda*, som Hansa og Niels Vestergård havde startet i 1975. Jeg henvendte mig derfor i 1982 til forstanderparret med ordene: "Jeg tror, Gud leder mig til at være frivillig hos jer."

Jeg troede dengang, at jeg bare skulle være der i et halvt års tid … Det blev til halvandet, siger Søren Kokkenborg.

I 1989 vendte han tilbage til stedet for at blive medarbejder.

– Et par måneder senere meddelte forstanderparret, at de ville stoppe. Tina og jeg blev spurgt, om vi ville overtage lederskabet. Jeg blev overrasket, men sagde "Ja", for jeg ville gerne hjælpe og tjene Gud på Betesda.

Jeg blev uddannet jurist i 1989, og da jeg blev leder, startede jeg samtidig på halv tid i et lille advokatfirma i Ølgod. For Betesda manglede økonomiske midler. Fire år senere blev jeg medejer af advokatfirmaet – og var det, indtil jeg sluttede i 2021.

– De første år som leder af Betesda fik jeg ingen løn for arbejdet. Jeg arbejdede meget de år. Men det har været et stort privilegie at tjene Gud på Betesda, og det er jeg meget taknemlig for, understreger han.

Søren Kokkenborg har gennem årene desuden hjulpet en del, han har mødt gennem det lille advokatfirma. Som han siger: "Gud var også inde over det firma."

– At bygge Betesda op … det kom ikke af sig selv. Mange af de mennesker, vi hjælper, er helt forslåede – ødelagte i sind og tankegang.

Jeg er drevet af kærlighed til mennesker … til dem, som ikke er villet og ofte bliver behandlet som spedalske. Der er så megen smålighed, folk der hytter deres eget skind, kommunale dokumentationskrav, mellemleder-bureaukrati og alt muligt andet, der forhindrer støtten i at nå frem til dem, som virkelig har brug for den: Misbrugere, men også de ensomme ældre og børn. Mange mennesker er så optaget af sig selv og deres egne behov. Selv i kirkelivet.

At Jesus elsker mig, har motiveret mig. Den kærlighed vil jeg gerne give videre til dem, der ikke er ønskede.

En af vores beboere fortalte mig engang, at hendes mor sagde til hende: "Du skulle have været en plet på lagnet". Moren ville ikke tage sig af hende. Så er det forunderligt at se, hvad Guds kærlighed kan gøre i menneskers liv, siger han.

Det er så vigtigt at føle sig elsket. Det vokser man aldrig fra. Kærlighed helbreder alle aldre.

Generationsforskelle

Søren Kobbenborg er født i 1961 på Nordals.

– Mine forældre er fra en generation, hvor man ikke altid er god til at udtrykke følelser. Jeg savnede dengang, at de sagde, de elskede mig. Men som også profeten Amos siger i Bibelen: "Herren tog mig". Og dét gav styrke og mange overraskelser.

Da jeg gik på universitetet, havde jeg studiejobs i Justitsministeriet og i Københavns Byret, fordi jeg ikke ville have gæld.

Dengang troede jeg, at jeg nok ville ende med at arbejde sådan et sted. Men Helligånden ledte mig på andre veje. Og jeg siger som David i Bibelen: "Tag ikke din ånd fra mig". Og "led mig ikke ind i fristelse". Jeg vil ikke leve et liv med stoffer, alkohol … tage en andens kone eller have et andet job end det, Gud har i tankerne, understreger Søren Kokkenborg.

– Der er mange eksempler i Bibelen, hvor det startede godt, men selv kong David kom ikke godt i mål, selvom han var klar til at bede om tilgivelse. Kong Salomon kom heller ikke godt i mål.

Jeg har heldigvis en dejlig kone, gode medarbejdere og mennesker, der i kriseperioder har hjulpet mig med at holde fast i det rigtige.

Nu har jeg lukket min advokatvirksomhed og har måske 25 år tilbage … Og jeg vil gerne have det spredt ud: *Gud elsker mennesker,* understreger Søren Kokkenborg.

Han fortsætter derfor sit arbejde på Betesda, hvor ikke alle beboere får hjælp fra det offentlige, men mange får en friplads, som sponsoreres via støtte fra private og virksomheder.



Juleevangeliet om Jesus' fødsel



Josef drog fra Nazaret til Betlehem for at lade sig indskrive sammen med Maria, sin forlovede, som ventede et barn.



Og mens de var dér, kom tiden, da hun skulle føde; og hun fødte sin søn, den førstefødte.



I den samme egn var der hyrder, som lå på marken og holdt nattevagt over deres hjord, og de blev grebet af stor frygt. Men englen sagde til dem: "Frygt ikke!"



Og de fandt Maria og Josef sammen med barnet.

Lukasevangeliet – Kapitel 2 – vers 1-20

Og det skete i de dage, at der udgik en befaling fra Kejser Augustus om at holde folketælling i hele verden.

Det var den første folketælling, mens Kvirinius var statholder i Syrien. Og alle drog hen for at lade sig indskrive, hver til sin by.

Også Josef drog op fra byen Nazaret i Galilæa til Judæa, til Davids by, som hedder Betlehem, fordi han var af Davids hus og slægt, for at lade sig indskrive sammen med Maria, sin forlovede, som ventede et barn.

Og mens de var dér, kom tiden, da hun skulle føde; og hun fødte sin søn, den førstefødte, og svøbte ham og lagde ham i en krybbe, for der var ikke plads til dem i herberget.

I den samme egn var der hyrder, som lå på marken og holdt nattevagt over deres hjord. Da stod Herrens engel frem for dem, og Herrens herlighed strålede om dem, og de blev grebet af stor frygt. Men englen sagde til dem: "Frygt ikke! Se, jeg forkynder jer en stor glæde, som skal være for hele folket: I dag er der født jer en frelser i Davids by; Han er Kristus, Herren. Og dette er tegnet, I får: I skal finde et barn, som er svøbt og ligger i en krybbe." Og med ét var der sammen med englen en himmelsk hærskare, som lovpriste Gud og sang:

Ære være Gud i det højeste og på jorden!
Fred til mennesker med Guds velbehag!

Og da englene havde forladt dem og var vendt tilbage til himlen, sagde hyrderne til hinanden: "Lad os gå ind til Betlehem og se det, som er sket, og som Herren har forkyndt os."

De skyndte sig derhen og fandt Maria og Josef sammen med barnet, som lå i krybben. Da de havde set det, fortalte de, hvad der var blevet sagt til dem om dette barn, og alle, der hørte det, undrede sig over, hvad hyrderne fortalte dem; men Maria gemte alle disse ord i sit hjerte og grundede over dem. Så vendte hyrderne tilbage og priste og lovede Gud for alt, hvad der havde hørt og set, sådan som det var blevet sagt til dem.

Mattæusevangeliet 2, 1-12 fortæller:

Da Jesus var født i Betlehem i Judæa i kong Herodes' dage, se, da kom der nogle vise mænd fra Østerland til Jerusalem og spurgte: »Hvor er jødernes nyfødte konge? For vi har set hans stjerne gå op og er kommet for at tilbede ham.«

Da kong Herodes hørte det, blev han forfærdet, og hele Jerusalem med ham. Og han sammenkaldte alle ypperstepræsterne og folkets skriftkloge og spurgte dem, hvor Kristus skulle fødes. De svarede ham: »I Betlehem i Judæa. For således er der skrevet ved profeten:

Du, Betlehem i Judas land,
du er på ingen måde den mindste blandt Judas fyrster.
Fra dig skal der udgå en hersker,
som skal vogte mit folk, Israel.«

Så tilkaldte Herodes i al hemmelighed de vise mænd og forhørte dem indgående om, hvornår stjernen havde vist sig.

Og han sendte dem til Betlehem og sagde: »Gå hen og spørg jer nøje for om barnet; og når I har fundet det, så giv mig besked, for at også jeg kan komme og tilbede det.«

Da de havde hørt på kongen, tog de af sted, og se, stjernen, som de havde set gå op, gik foran dem, indtil den stod stille over det sted, hvor barnet var. Da de så stjernen, var deres glæde meget stor.

Og de gik ind i huset og så barnet hos dets mor Maria, og de faldt ned og tilbad det, og de åbnede for deres gemmer og frembar gaver til det, guld, røgelse og myrra.

Men i drømme fik de en åbenbaring om ikke at tage tilbage til Herodes, og de vendte hjem til deres land ad en anden vej.

Illustrationerne er fra filmen "Vejen til Betlehem".



Da kom der nogle vise mænd fra Østerland til Jerusalem og spurgte: »Hvor er jødernes nyfødte konge? For vi har set hans stjerne gå op og er kommet for at tilbede ham.«



Så tilkaldte Herodes i al hemmelighed de vise mænd og forhørte dem indgående om, hvornår stjernen havde vist sig.



Og de gik ind i huset og så barnet hos dets mor Maria, og de faldt ned og tilbad det, og de åbnede for deres gemmer og frembar gaver til det, guld, røgelse og myrra.



Og alle, der hørte det, undrede sig over, hvad hyrderne fortalte dem; men Maria gemte alle disse ord i sit hjerte og grundede over dem.

Af cand.theol. Ulrik Juul Jensen



Julens budskab er det afgørende - og om du tror det

Jeg kan huske barndommens jul. Juleaften var en aften, jeg så frem til og glædede mig til. Som mange andre børn var det naturligvis en forventning om gaver – og hvad der mon gemte sig i dem – der skabte og drev spændingen frem.





Juleevangeliet (se side 16) handler om virkelige mennesker og er ikke bare et smukt eventyr. Jesusbarnet, som vi fejrer juleaften, er Den almægtige Guds søn, som blev sendt til jorden for at frelse enhver, som tror på ham. Fotos: The Christmas Special for 'The Chosen'.

Men selv som lille dreng havde jeg en forståelse af, at julen var andet og mere end gaver og god mad. Når jeg kiggede på juletræet og løftede øjnene, kunne jeg se stjernen øverst oppe på træet. Jeg kan også huske glæden og trygheden i at sidde ved bordet sammen med familien. Skønt vi ikke kom i kirken og hørte juleevangeliet, så havde jeg en oplevelse af, at vi fejrede barnet, der var født i Betlehem. Det blev bekræftet, når vi gik omkring juletræet og sang de kendte julesalmer.

Som voksen har jeg ofte tænkt på barndommens jul og nogle gange savnet den. Det får mig til at overveje og spørge: Hvordan ser det ud med din og min forventning til jul? Tager vi os tid til at stoppe op og høre, hvad julens budskab handler om? Hvad betyder budskabet om Jesus for os?

Julens budskab er afgørende - og om du tror det

Uanset hvordan vi fejrer jul – og om vi ikke gør det – så er det julens budskab, som er det mest afgørende af alt. Dette budskab tager udgangspunkt i fortællingen om Jesu fødsel. Som i et ægte eventyr hører vi om en lille familie, Maria og Josef, der må drage afsted på en rejse. De begiver sig på vej til Betlehem, fordi kejseren havde befalet at holde folketælling – og da Josef var af Davids slægt, måtte de drage til Betlehem for at lade sig indskrive der. Vi hører, at Maria var gravid, og undervejs skete det, at hun skulle føde. Men da der ikke var plads i herberget, måtte de tage til takke med at føde et sted, der mest af alt mindede om en stald. Barnet blev født – en lille dreng – og de lagde ham i en krybbe.

Herefter hører vi om hyrderne på marken, som får et mærkeligt syn: En engel viste sig for dem og fortalte dem: "Se, jeg forkynder jer en stor glæde, som skal være for hele folket: I dag er der født jer en frelser i Davids by; han er Kristus, Herren."

Hyrderne stod så op og gik hen og fandt Jesus-barnet i en krybbe, som englen havde fortalt dem.

Som hyrderne stod op og drog hen for at tilbede barnet, sådan kaldes vi også til at tage imod Jesus og tro på ham.

Hvad særligt er der ved det barn?

Umiddelbart vil mange af os sikkert tænke, at julens budskab ikke lyder af noget særligt: Et barn født i fattige kår? Hvad særligt er der ved det? Noget særligt ville det ikke være, hvis ikke det netop er på grund af det budskab, vi hører i fortællingen: At dette barn er Guds søn, som er sendt til verden for at frelse os. Ligesom englen forkyndte budskabet for hyrderne på marken, sådan forkyndes budskabet om Jesus for os i dag.

Som hyrderne stod op og drog hen for at tilbede barnet, sådan kaldes vi også til at tage imod Jesus og tro på ham.

Mere end et eventyr

Når jeg hører fortællingen om Jesu fødsel – juleevangeliet, som vi plejer at kalde det – så virker det som taget ud af et H.C. Andersen eventyr. Måske er der også mange, der opfatter det sådan: Som et eventyr. Der er dog en stor forskel på et eventyr og juleevangeliet: Juleevangeliet er ikke fantasi, men en sand beretning omkring Jesu fødsel.

Maria og Josef er virkelige historiske personer, ligesom Jesus er det. Selv englen der viser sig for hyrderne, er virkelig. Evangelisten Lukas ønsker at fortælle os om Jesu fødsel for at give os indblik i, hvem Jesus er, og at Gud har sendt sin søn som verdens frelser. Her kan man roligt tale om, at virkeligheden overgår fantasien!

Budskabet er klart

Spørgsmålet er, om dette budskab forandrer os? Tror vi på det, vi hører, eller opfatter vi det som fantasi? Budskabet i evangeliet er klart og tydeligt: Tro på ham, som du hører om i evangeliet, så får du del i det rige, som han kom og forkyndte.

Troen på Jesus er både for børn og voksne, og budskabet gælder os alle: Jesus blev født og kom til os, for at vi skulle tro på ham og ved ham få evigt liv hos Gud.

Lad os lukke ham ind i vores hjerte og sige Gud tak for julens glade budskab.

HJÆLP TIL TRO

Hvordan tager man imod Jesus i sit liv? – Hør lige her:

1. **Der findes en Gud,** som har skabt dig. Han elsker dig, som du er lige nu.

2. **Du og jeg har vendt Gud ryggen.** Det har alle mennesker. Bibelen kalder kløften mellem Gud og mennesker for "synd". Det virker nogenlunde, som når rødderne fjernes på et træ. Det visner.

3. **Vi kan ikke selv løse dette problem.** Her hjælper hverken politisk arbejde eller fromme øvelser. Det vidste Gud godt. Derfor gav han os Jesus Kristus. Han er den eneste vej til Gud.

4. **Nu er det vores ansvar at vælge.** Hvad gør vi med Jesus Kristus? For at få fællesskab med Gud igen, må vi tage imod Jesus Kristus i vore hjerter.

5. **Det kan ske gennem en enkel og ærlig bøn,** fx sådan:

"Jesus, hvis det her er rigtigt, så vil jeg leve med dig. Tilgiv mig, at jeg har vendt dig ryggen. Fra nu af åbner jeg mig for dig. Tag hånd om mit liv. Og fyld mig med Helligånden."

Her begynder det nye liv. En lille spire indefra, som vokser til en fast tillid. Skridtet bliver til en vandring.

Læs i Bibelen. Begynd med Ny Testamente, fx Johannes-evangeliet kapitel 1:12, 3:16 og 14:6.

Find sammen med andre troende. Der findes kristne fællesskaber overalt. Du kan finde annoncer for nogle af dem i Udfordringen. Her er både frikirker og aktive folkekirke-menigheder og hus-grupper af mennesker, som tror på Jesus.

Det afgørende er ikke, hvilken kirke det er. Find det sted, hvor du føler dig bedst hjemme og får opfyldt dine åndelige behov.



Tilmeld dig gratis på udfordringen.dk
Eller send en mail til redaktion@udfordringen.dk
Du kan nårsomhelst melde fra igen.



Møder & Arrangementer



AGLOW INTERNATIONAL DANMARK
40 ÅR

AGLOW – GLÆDE OG HÅB I KRISTUS
www.aglow.dk / mødedatoer
Alle er velkomne

Møder og arrangementer

info@aglow.dk • facebook.com/aglowdanmark • tel. 2133 8642

Orla Lindskov taler og beder for syge



Lørdag 11. december kl. 15.00

Frelsens Hærs lokaler, Valby Langgade 83, 2500 Valby, København. Tlf.: 2815 5327. Arr.: fællesskabet "Sløjfen".

Full Gospel Business - Vestegnen Afd.
En tværkirkelig forening

FGB Danmark
JULEFROKOSTMØDE
i "Brohuset", Vejlebrovej 45-47, Ishøj
Lørdag d. 11.12. 2021 kl. 16.00

Nyt lokale - sædvanlig parkering og sti-rute fra stationen - Bus 127, 300S, 400S - S-tog linje A

Julefrokost-buffet kr. 150,-
(Fri entre uden mad efter kl. 18.30)
VIGTIG - VIGTIG - VIGTIG
Tilmelding til maden SENEST tirsdag d. 07.12.
til Børge Laustsen - tlf. 30 32 12 01 - eller
E-mail - president@fullgospel.dk

Gæstetaler:
Kjeld Gudmandsen
"Fra et okkult mareridt til frihed i Jesus"

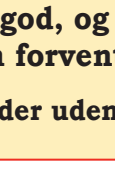

Læs den fulde info og beskrivelse på www.fullgospel.dk under møder.

Tema
The Certainty of God`s promises
2 Corinthians 1:20-22
- Søndag 05. December Kl. 10:30
- Apam Muivah
- SOZO Gospel Kor synger



www.Nyt-Haab.dk
Tlf. 71 95 79 17
Damhus Boulevard 28
2610 Rødovre

PINSEKIRKEN
NYT HÅB

Lovsang og bedemøde hver onsdag kl 18:30
Alle er velkommen !

Julearrangementer m.m.

Multihusets
Juleshow
SØNDAG DEN 5. DECEMBER KL.12.30-14.15 OG 14.30-16.15, HIRSEVEJ 9

KOM TIL EN HYGGELIG EFTERMIDDAG MED FAMILIE OG VENNER

DER VIL VÆRE UNDERHOLDNING, TRYLLERI, JULESANG, KAFFE, GODTEPOSER OG MEGET MERE

PRIS 25KR

BILLETTER KAN KØBES EFTER GUDSTJENESTEN HVER SØNDAG
JULESHOWET ARRANGERES AF UNG MOSAIK HADERSLEV
I SAMARBEJDE MED FRIKIRKEN I MULTIHUSET

Juleaften i Multihuset

GRATIS arrangement for alle d.24 december 2021
Dørene åbnes fra kl.17.00

En traditionel juleaften med hygge, mad, dans, og masser af varmt fælleskab. Aftenen er alkoholfri. Børnene er der også arrangeret noget for.

Vi glæder os til at se dig i
Multihuset, Hirsevej 9, 6100 Haderslev

Tilmelding som deltager eller frivillig på facebook, mail: d.hl@live.dk eller tlf: 40769748

Mirakelmøde i "PERLEPORTEN"

**i Pinsekirken Nyt Håb,
Damhus Boulevard 28, 2610 Rødovre**

Giv Gud en chance hver søndag kl. 19.00. Vi forventer Herrens arm udrakt til tegn og undere til ånd, sjæl og legeme.

**Gud er god, og Jesus lever og hører bøn.
Kom forventende og gå glad hjem.**

Bus 21 holder udenfor – gratis kaffebord kl. 18.30

Udfordringen
**Jernbanegade 1,
6070 Christiansfeld**
**Annoncer@
udfordringen.dk**
Tlf.: 7456 2202



Den 11. december er der julefrokost for singler i Aarhus. Modelfoto.

Julefest for singler i Aarhus

Af Kirstine Høj

Der er julefest i Aarhus lørdag den 11. december kl. 17-02. Festen foregår i Missionshuset Tabor i salen ovenpå på Vølundsvej 8, 8230 Aabyhøj i Aarhus. Julefrokosten er for singler med forskellig kirkelig baggrund i hele landet.

I en meddelelse, der er skrevet på Facebook, står der, at der er plads til 150 deltagere. Men sagen er faktisk den, at lokalet til julefesten er godkendt til 150 mennesker. Så der er plads til færre spisende gæster.

I skrivende stund er der 66 tilmeldte, og der er samkørsel fra Randers, Aalborg, Thisted, Bjerringbro, Horsens, Vejle, Nyborg, Grindsted, Esbjerg og Brande.

Praktiske oplysninger

Tilmeldingsfristen er 1. december, eller når pladserne er fyldt op. Prisen er 200 kroner for mad og drikke.

Betaling kan ske til Lisbeth Møller Uhd Jepsen på MobilePay-nummeret 31956602, og man er først tilmeldt ved betaling. Man er velkommen til at ringe eller skrive til Lisbeth ved spørgsmål.



Lisbeth Møller Uhd Jepsen er en af arrangørerne af julefrokosten.

Festens arrangør er Facebook-gruppen RADIKALE KRISTNE SINGLER. Har man interesse i at følge med i invitationer til andre arrangementer, så kan man melde sig ind i Facebook-gruppen RADIKALE KRISTNE SINGLER.

Festens arrangører kommer i forskellige kirker: Elisabeth Victoria Muhlig i Troens Ord i Brande, Michael Munk Jensen i Bykirken Vejle og Lisbeth Møller Uhd Jepsen i CityKirken Århus.

Alkoholfri fest

Der serveres ingen alkohol til festen. Lokationen for festen, Missionshuset Tabor, har en politik om, at der ikke må drikkes noget stærkere end cider.

"Jeg synes personligt, at vi som kristne gerne skulle kunne feste uden alkohol. Også for at folk, der har haft et problem med alkohol, kan være der uden at blive fristet," siger Lisbeth Møller Uhd Jepsen.

Fremtidige arrangementer

Facebook-gruppen RADIKALE KRISTNE SINGLER har i skrivende stund 248 medlemmer. Den blev oprettet den 11. marts 2016.

Julefesten den 11. december er ikke det eneste arrangement, der brygges på, fortæller Lisbeth Møller Uhd Jepsen:

"Michael og jeg i gang med at finde ud af, hvor meget vi vil arrangere fremadrettet. Det kunne være sommerfester og at invitere med til UNO-arrangementer (Indre Missions singlearbejde, red.). Det er fint at arrangere selv, men vi vil også gerne bakke op om og deltage i andres initiativer".

facebook.com/Udfordringen.dk

Løs ugens kryds og tværs - og vind et gavekort!

Træn hjernecellerne – og vind måske et gavekort!

Du kan vinde et gavekort på 150 kr. til webshoppen Hosianna.dk, hvis du finder kodeordet, ved at sammensætte de bogstaver, der står i felterne med tal.

Skriv kodeordet og send det sammen med dit navn og din adresse til mail@udfordringen.dk eller til Udfordringen, Jernbanegade 1, 6070 Christiansfeld. Så deltager du i lodtrækningen om gavekortet.

Kodeordet skal være Udfordringen i hænde senest **søndag den 2.1.2022.** Vinderen får direkte besked og offentliggøres i avisen som udkommer søndag den 9.01.22.

Obs! Du kan IKKE benytte den portofri kupon på bagsiden til at indsende koden.

Blandt de indsendte løsninger trækkes hver uge lod om et gavekort på 150 kr. til Hosianna.dk, vælg mellem bøger, cd'er og film.

Kryds og tværsen leveres af bureauet Kehlet Aps, Varde.

God fornøjelse!





SPISEN / SMELTE			SMYKKER / FØRSTE MAND	TALORD	TONE	SPANIEN	SMULE	TÅBE	EKSI-STERER											
DRIK																				
FOR-MIDLER						IND-HENTER / TRÆ			1											
PAPE-GØJE				SPÅMAND / DEL AF DANMARK																
LEKTION		2			HVÆS-SEDE / HARMONI															
AVIS	3		TELTE / DYRET	ARTIKEL / SPROG			PYNT / LIGGE PÅ ÆG					BRUTAL / DEL			PAGAJ / PUDSEDE	UDLÆN-DINGE	GRINE			
SPISE										INSTRU-MENT / OFTE										
DIGT					UNION			UMO-DERNE / LØFTE			BY / RETNING									
FÅET BRYST					FOR-NØJET	VARSOMT / ØNSKEDE								ANTAL / BILLEDE			BLOMSTER			
UDLÆN-DING									EARL GREY			TRAVER / SLØVE								
FLADE-MÅL			BANKE / HÆNDE												SOLGUD / STJERNE					
ANBE-FALET		MØBEL / SMURTE				4					TOT / LUNDEN									
SLAG				STEDORD / RÅD							SLÆDE				5	URAN / TÆTNEDE				
LÆRLING					NODE / RED-SKABER						FØLGE			BRÆNDE-VIN / SNO						
ANTAL			HASTE / AFDRA-GET								REAUMUR		RENS / KRAFT							
FUGL				6		FLINKE					DRENG / ARVE-ANLÆG				STÆVNE / STAND					
UDLÆN-DINGE								JEG / DAMPE	LUXEM-BOURG	BEGA-VEDE / SILDE										
GARN				BRAS / KLOVN						7		GIFT / DANSK Ø								
PARADIS					HOVED-STAD / MØNTER				GANGE / TEGN								REPETE-REDE			
PIGE					8		ABER DABEI / MØBLER				BYRDE / KLAGER			SKJUL / TALENTET						
						FATTET / ÅRE				SURT / RØG					HINE / TRÆ					
				SØMME / TRÆNE				DRENG / GODT					JAGET / RETNING		9					
																1000 KG / TRENDY				
				KERUB						OMRÅDER / FRANKRIG		10			MÅNE / STEDORD					
				ÆRLIG					BESKYT-TELSE											

Find flere end 1.000 varer på
Hosianna.dk
Bøger, film, musik, m.m.
Abonnenter får 5 pct. rabat.





Giv et abonnement i julegave!

Et abonnement på Udfordringen er en gave som varer længe!
- Med den trykte avis har man også adgang til alle artikler på nettet.

Bestil pr. mail på abonnement@udfordringen.dk eller ring på tlf. 74 56 22 02.



Stillinger

VI SØGER EN DIAKONAL OMRÅDELEDER

Vi tilbyder en 30-timers stilling pr. 1. marts eller snarest derefter.

Jobbet indebærer samarbejde med en stor skare af frivillige, og du skal kunne kombinere nytænkning med respekt for eksisterende aktiviteter. Du vil få stor indflydelse på dit arbejdsfelt i et afvekslende arbejde.



Vi forventer, at du i forvejen er kirkeligt engageret, at du har et drive, der kan lede, udvikle og styrke kirkens diakonale arbejde, samt at du har ledererfaring med generel og bred kompetence.



Læs mere på strandkirken.dk/stilling
Ansøgningsfrist: 20. dec. 2021

KARLSLUNDE STRANDKIRKE
- en oase for livet

Karlslunde Strandkirke, Karlslunde Mosevej 3, 2690 Karlslunde
Tlf. 46 15 01 78 - strandkirken.dk

Bofællesskabet Elmebo

søger ny medarbejder...

Er det dig?

Har du det godt med at arbejde med relationer, og kan du se dig selv i et tæt samarbejde om at skabe et hjem, hvor den enkelte beboer trives og bliver mødt som et unikt menneske?

Vi søger en medarbejder, der er nysgerrig på neuropædagogik og et fokus på at implementere teori i praksis.
Se nærmere beskrivelse på vores hjemmeside og kontakt os for evt. spørgsmål.

Ansøgningsfrist 8. dec. kl. 12.00.
Ansættelse efter aftale.

Bofællesskabet ELMEBO - Elmevej 4 B, 4293 Dianalund
Ledelse: Preben Nielsen tlf. 2021 1860 / Jette Nielsen tlf. 2293 0130
www.elmebo.dk jp@elmebo.dk

- en del af KH Kristelig Handicapforening

SELV EN LILLE ANNONCE BEMÆRKES I UDFORDRINGEN

Journalist / medredaktør

Er du uddannet journalist, eller har du erfaring med at formulere dig og kommunikere kort og konkret?
Udfordringen har brug for en ekstra journalist eller en medredaktør - med henblik på et generationsskifte.
Det er nødvendigt, at du kan arbejde på redaktionen, som ligger i Christiansfeld syd for Kolding.
Kendskab til grafiske programmer som InDesign og PhotoShop er en fordel. Vi udgiver også en lokalavis med annoncer og lokale nyheder.
Kontakt redaktør Henri Nissen, henri@udfordringen.dk

Udfordringen
Jernbanegade 1, 6070 Christiansfeld. 74 56 22 02.

Sømandsmissionær til Sjælland og Bornholm

Sømandsmissionen
Evangeliet til søfolk og fiskere

Mød sømænd ombord på skibene

Om jobbet:
- 30 timer, som du primært selv tilrettelægger.
- Daglige havne-/skibsbesøg - fx i Køge.
- Deltage i togter med Sømandsmissionens skib Bethel.
- Formidling af det kristne budskab og sømandsliv.
- Du arbejder fra hjemmekontor, og mødes af og til med kolleger.
- Sparring i internationalt miljø.
- I Nyhavn ligger hotellet/sømandshjemmet Bethel. I nært samarbejde med lederne skal du være med til at servicere skibsbesætninger, der bor der enten før påmønstring af skib, eller når de kommer tilbage.
- Tiltrædelse snarest muligt.

Personprofil:
- Du bor i nærheden af Køge, har kørekort og egen bil.
- Er udadvendt, empatisk og god til at lytte.
- Brænder for at tale om tro og liv.
- Kan tale flydende engelsk.
- Evner i høj grad selvledelse og har drive.
- Hører til i en folkekirkelig/luthersk teologi.

Yderligere information fås hos generalsekretær Nicolaj Wibe, tlf. +45 2369 9664.

Se uddybning af jobbet på:
www.somandsmisisonen.dk

Ansøgning sendes på mail til:
nw@somandsmissionen.dk
senest den 17. januar 2022

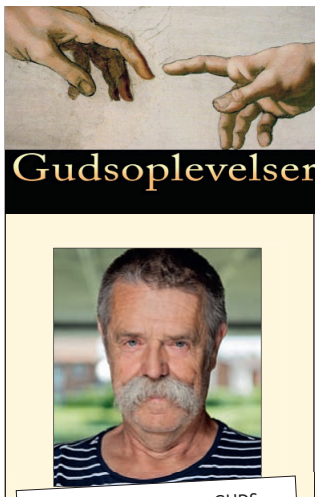

På Facebookgruppen GUDSOPLEVELSER kan du se og høre fortællinger fra mennesker, der har oplevet Gud i hverdagen.
Produceret af Per Bracher.

Per Bracher holder foredrag om Gudsoplevelser.
Kontakt for aftale:
per@bracher.dk
eller tlf. 2125 2189

Erhverv

Genbrugsbyg.dk®
Salg af brugte byggematerialer 20 62 81 58

AXELTEK
Industri Elektronik
Reperation af frekvensomformere og Cnc-drev
Nørresundby 25 21 31 67

Bolig

Værelse udlejes i København

Stort værelse + studereværelse til stille og rolig ung studerende eller andet tilbydes i lejlighed ved Søerne i hjertet af København. Adgang til køkken, bad og toilet samt vaskemaskine og tørretumbler. Internet og TV. Leje: 6.000 kr.
Kontakt tlf.: 27 59 59 31

Stor 3-værelses lejlighed med tagterrasse til leje i Christiansfeld

Lejlighed på 130 kvm på 1. sal i Udfordringens hus, Jernbanegade 1, 6070. Husleje 5.500 kr. plus fast varme- og el-afgift på 1500 kr. Kontakt Henri Nissen, 5131 6599 henri@udfordringen.dk.



Erhverv

Den originale fra Grøfte
JENSEN
os med den gode smag

Bøger

Kristent Bogcenter
www.kristentbogcenter.dk
Mange bøger på lager - tlf. 66 11 33 13



TEGN I SOL OG MÅNE

Bogen fortæller om Betlehemsstjernen og om de ledetråde i de ældgamle stjernetegn, som ledte Østens astrologer til Jesus.



"JESUS I STJERNERNE"
ILLUSTRERET 128 SIDER
KUN 148,-
Jesus er altid aktuel
Hosianna.dk
Udfordringens bøger & musik
7356 1500 - 7456 2202

Personlige

Venskab med kristen mand søges...

af enke 80 år – Hovedstadsområdet.

Billetmærke 47-01

SÅDAN SVARER DU PÅ ANNONCER MED BILLET-MRK:

SEND ET ALM. BREV TIL:
Udfordringen, Jernbanegade 1, 6070 Christiansfeld
ELLER SEND EN MAIL TIL: billetmrk@udfordringen.dk
MÆRK KUVERTEN/MAILEN MED BILLET-MÆRKE NR. FRA ANNONCEN
UDFORDRINGEN GARANTERER FULD DISKRETION

Troen lever stadig 1000 år efter Harald Blåtand



Vi skal ikke tale kristendommen ned, som man fx gør det på museet Kongernes Jelling. For kristendommen har stadig kæmpe betydning for danskerne, understreger Jens Fischer-Nielsen.

Kommentar af tidl. Bangladesh-missionær og sognepræst i Esbjerg, Jens Fischer-Nielsen

En ellers hyggelig og berigende tur til Museet "Kongernes Jelling" blev forstyrret af en negativ illustration af kristendommens udvikling i Danmark.

Teksten på illustrationen, som skulle beskrive kristendommens udvikling, sluttede med en status af situationen i Danmark i dag. Den lød således:

"I DAG - EFTER MERE END 1000 ÅR.
Mange danskere er stadig medlemmer af folkekirken. Men andelen falder.

KIRKER TIL SALG.
Flere kirker står tomme hver søndag. En række kirker over hele landet lukker og sættes til salg".

Den dominerende tegning i denne sidste konkluderende fase af illustrationen er en kirke med "**Til salg**"-skilt.

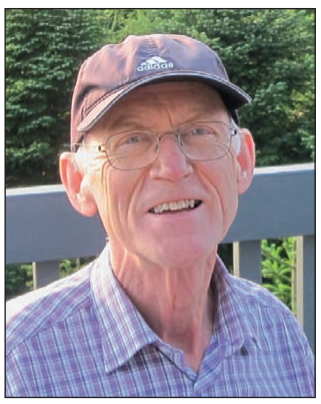

Jens Fisher-Nielsen har skrevet flere bøger. Den nyeste er erindringsbogen "Et godt liv".

Øverst er der angivet nogle procent-angivelser i noget, der ligner balloner. Procentsatserne svinger fra 0 til 100 %. Disse balloner er saglige nok.

Jesus spurgte også: "Når Menneskesønnen kommer, mon han så vil finde troen på jorden?"

Men er det virkelig Kongernes Jellings opgave at farve et negativt og ensidigt billede af kristendommen i Danmark i dag?

Status over kristendommen

De sidste 45 år er der bygget over 110 nye kirker. Nogle få folkekirker er blevet lukket eller gjort til specialkirker.

Der findes mange nye udtryksmåder for kristendommen i vore dage. Der oprettes til stadighed nye karismatiske og missionske lutherske menigheder med friere strukturer end i den traditionelle kirke, samt frikirker, husmenigheder og migrantmenigheder.

Folkekirken og andre kirker har stor opbakning i befolkningen (Folkekirken har ca. 75 % af befolkningen som medlemmer).

Langt de fleste danskere bekender sig som kristne og holder fast ved kirkens traditioner især omkring dåb, konfirmation og begravelse. Folkekirkens vigende medlemsprocent skyldes indvandringen, og at der i dag er mange flere valgmuligheder for kirkeligt engagement i mange forskellige slags menigheder end tidligere.

Kirkegangen kan være lav om sommeren, især på landet, men der deltager tusinder på kristne festivals, bibellejre, pilgrimsvandringer m.v.

Illustrationen kunne have været en dansk eller multikulturel menighed engageret i begejstret lovsang. Eller en række af folk på pilgrimsvandring. Eller en børnegudstjeneste. Eller en flok ivrigt studerende Bibelen på kristendoms-undervisningskursus for voksne.

Det er også sandheden

Jeg erkender, at der skal arbejdes med sproget, når man skal lave museumsplancher, så det kan koges ned til det meget ordknappe koncept. Men det kunne vel også lade sig gøre.

Fx med følgende sætninger:

- Der findes mange nye udtryksmåder for kristendommen i vore dage.
- De sidste 45 år er der bygget over 110 nye kirker.
- Folkekirken og andre kirker har stadig stor opbakning i befolkningen.
- Alene folkekirken har ca. 75 % af befolkningen som medlemmer.
- Langt de fleste danskere bekender sig som kristne og holder fast ved kirkens traditioner.
- Der foregår et stort missionsarbejde i Danmark for at møde de nye danskere med evangeliet.

Når vi tænker på den positive virkning som kristendommen har haft for vores samfunds udvikling, er det mærkeligt, at kristendommen ofte tales ned – og vikingerne tales op.

Hvad kan grunden være?

NB: Jeg har klaget til "Kongerne Jelling", men uden resultat.

GAVER MED GLÆDE

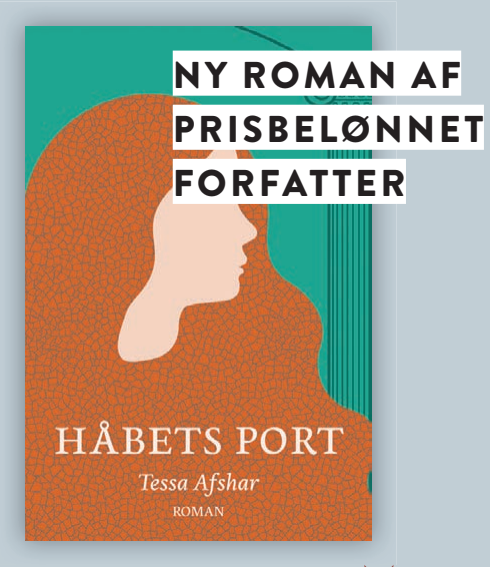

TESSA AFSHAR

Håbets port

Lohse | 336 sider | 299,95 kr.

Den prisbelønnede forfatter Tessa Afshar tager i »Håbets port« læseren med på en rejse gennem Rom og Korinth i det 1. århundrede efter Kristus.

Den unge Priskilla hører om Yeshua i den lokale synagoge. Det bliver begyndelsen på en lang rejse, der fører hende sammen med teltmageren Akvila og til Korinth. Undervejs rejser sig en mængde spørgsmål. Tør hun tro på, at der er håb for en hedning som hende?



HANS JØRN ØSTERBY

Og det blev morgen, første dag

Lohse | 240 sider | 199,95 kr.

I denne fængende roman griber Hans Jørn Østerby fat i nogle af evangeliernes bipersoner og udfolder deres personlige historie. Ad uransagelige veje flettes deres skæbner sammen under påskens begivenheder i Jerusalem.

»En roman man både bliver rørt og berørt af.«

ALICE KJØLLER SKOVENBORG



HELEN BERHANE

Nattergalens sang

En personlig beretning om tro og forfølgelse i Eritrea

Fokal | 152 sider | 149,95 kr.

★★★★★

»Et brutalt, men også gribende og ikke mindst uafrysteligt vidnesbyrd om forfølgelse af kristne.«

KRISTELIGT DAGBLAD



CLAUS GRYMER

Faderen, sønnen og nåden

Fokal | 160 sider | 199,95 kr.

»Claus Grymer har skrevet en herlig bog om forholdet til sin far fra hjemstavnen i Mors. Levende, velskrevet og vædet med diskret stille humor, som bløder op på de mange refleksioner og spørgsmål til at forstå forholdet til faren.«

UDFORDRINGEN

Forlagsgruppen Lohse | 7593 4455 | lohse.dk

Kristne TV-kanaler

KKR/TV i DK

Se kristent tv døgnet rundt her:
1. I hele landet på dit tv med en KKR tv-boks. Bestilles på www.kkr.dk / seerklubben@kkr-tv.dk eller tlf/sms: 35 31 00 57.
2. I hovedstadsområdet med stue-, tag- eller fællesantenne (DVB-T2) hele døgnet.
3. På computer, tablet eller mobil: www.kkr.dk.
Programoversigt på: kkr.dk

FGP-TV

FGP-Huset, Nygade 17,
3782 Klemensker, Tlf. 40870533
E-mail: post@FGP.dk
Udsendelserne kan ses på FGP-TVs hjemmeside:
www.FGP.dk (Menupunkt: FGP-TVs IT-kanal) – døgnet rundt.
Derudover minimum fire gange ugentlig på GospelChannel.
Blandt andet onsdage kl. 19.00 og lørdage kl. 11.30. GospelChannel er en gratis kanal på bl.a. CanalDigital

GOD TV

Tlf. 98 90 91 50
Email: info.scandinavia@god.tv
GOD TV kan ses overalt. Download en app til iPhone, iPad eller Android eller se www.god.tv, hvor der findes 20 web kanaler 24/7. **GOD Channel** kan også ses 24/7 via parabol: ASTRA 4A 5º Ø Frekvens: 11.996 GHz, Polarisation: H, Symbol Rate: 27,500 Symbol/s: FEC: ¾. Kan også modtages fra Hotbird 13° øst og Eurobird 28,5° øst. Indgår i TV-pakken hos MoreTv. Findes i mange bredbånds- og kabelnet.

Aalborg Kristne TV

Riikimækivej 6, 9200 Aalborg SV
Tlf. 41 29 14 05 - AKTV.dk
Udsendelserne kan ses på AKTV's hjemmeside: AKTV.dk

SAT-7

Fire tv-kanaler som kan ses på Appen SAT-7 Plus:
• SAT-7 ARABIC (for familier på arabisk)
• SAT-7 KIDS (for børn på arabisk)
• SAT-7 PARS (for persisktalende seere i primært Iran, Afghanistan og Tadsjikistan)
• SAT-7 TÜRK (for tyrkisktalende seere i primært Tyrkiet og Aserbajdsjan)
Se mere på www.sat7.org og facebook.com/SAT7Network

Loveworld TV

Kanal ASTRA 2a, 2b, 2d
28,2 grader E= øst. Engelsk kanal. Undervisning og helbredelsesudsendelser. Ekstra parabol muligvis nødvendig. Program og yderligere info.: www.loveworldtv.co.uk/

Revelation

Kanal ASTRA 2a, 2b, 2d - 28,2 grader E= øst. Engelsk kanal. Undervisning / forbøn for syge. Ekstra parabol muligvis nødvendig. Program og teknisk support: www.revelationtv.com

Airport UCB TV

Sender på regionale digitale net
www.ucb.dk/ucbtv.htm
Hovedstaden (Airport TV)
Mandag 07.30-08.00, torsdag 05.30-06.00, søndag 08.30-09.00, søndag 15.30-16.00.

More 2 life TV

Regionalt TV i MUX 1. Kanal Nord: Mandag - tirsdag 8:30, onsdag 23:00, torsdag 21:00, lørdag 10:00, søndag 11:00. Kanal Øst: Mandag - torsdag 8:30, lørdag 11:30, søndag 15:00.
Kanal Hovedstaden: Tirsdag 11:00, onsdag 15:30, torsdag 11:00, fredag 05:00.

Revelation

Kanal ASTRA 2a, 2b, 2d - 28,2 grader E= øst. Engelsk kanal. Undervisning / forbøn for syge. Ekstra parabol muligvis nødvendig. Program og teknisk support: www.revelationtv.com

Andre kanaler

På Thor 1º vest:
Vision Norge, Gospel Channel
Fr. 11247 Pol V Sr 24500 Fec 7/8.
På Astra 1 19,2º øst: **Bibel TV** Fr. 10832 Pol H SR 22000 Fec 5/6.
Astra 2 28,5º øst:
TBN Europe Revelation

Tysksproget TV

Tysksprogede TV-Kanaler med satellitmodtagelse: Canal Digital: Via Astra modtages bibeltv.de og hopechannel.de / Udsendes fra stationer nær Hamborg:
Hopechannel.de: Tirsdage kl. 21.15 - 22.00: 5 personers bibelkreds-samtale under mottoet Die Bibel-Das Leben, produceret af den tyske Adventistkirke.
Bibeltv.de: Tirsdage kl. 22.00 - 22.30: ICEJ - Faszination Israel med Gottfried Buhler.

Web-tv

GOD TV: www.god.tv
DKNET.TV www.dknet.tv

MOREtv

Danmarks billigste TV-udbyder MoreTV tilbyder i deres grundpakke med danske og udenlandske kanaler også 7 kristne tv-kanaler:
* **KKR-TV** - Københavns Kristne TV har siden 1984 produceret og sendt tv ud fra et kristent livs- og menneskesyn
* **GOD TV** - en international kristen TV kanal, som sender programmer om tro fra mange kristne TV-netværk.
* **SBN** - en kristen kanal (tidl. Jimmy Swaggart) med sydstats-sang og undervisningsprogrammer.
* **NRB-TV** - en kanal som også har nyhedsstof, set fra en kristen vinkel.
* **Visjon Norge** - en norsk kristen tv-station, der blev lanceret i 2003 som den første skandinaviske kristne tv-kanal 24 timer i døgnet.
* **Vision Sverige** - en søsterkanal til den norske Visjon Norge. Begyndte at sende 2015.
* **Kanal 10 Norge** - en kanal med klassisk kristen undervisning
Se mere på: www.moretv.dk

Morgenandagten



Du kan se og høre den direkte radiotransmission af Morgenandagten på DR 2. Sendes alle dage fra mandag til lørdag kl. 8.05.

Se anmelderrost serie gratis

Se den meget anmelderroste serie om Jesus' liv The Chosen helt gratis.
Serien er bedømt til 9.6/10 af knap 22.000 brugere på filmdatabasen IMDB. Se sæson et og to gratis via hjemmesiden på watch.angelstudios.com eller download appen med navnet 'The Chosen' og se serien gratis dér. Der er danske undertekster.



Jonathan Roumie har rollen som Jesus i serien 'The Chosen'.

Kristen lokalradio

Nordsjællands Kristne Radio & Radio KUR

Egen antenne: FM 92,8 MHz
Stofa net: 96,8 MHz
Netradio og podcast
Radop KUR (Kristen Ungdomsradio): Sender via egen YouTube kanal og via Facebook
www.nkradio.dk

København

Rhema Radio

Morgen FM 106,3 sendetid 6-10
Aften FM103,4 flere sendetider fra 20-24. Internetradio 24 timer i døgnet: Søg på UCBMEDIA.dk
WEB-RADIO www.ucbmedia.dk

Københavns nærradio

90,4 MHz – 89,6 MHz – Netradio
www.knr.dk

Kristen Lokalradio, Århus

98,7 MHz/Kabel: 98,8 MHz Stofa, 96,5 MHz TDC / www.norea.in

Radio Ådalen

Egen antenne: 96,4-107,1 MHz
Fællesantenne: Skjern 92,7 MHz, Videbæk 103 MHz samt netradio: www.radio-aadalen.dk

Radio fri-born.dk

Radio fri-born.dk sender bl.a. andagt, prædiken, musik og lovsang.

Pinsekirken Bornholm, Sagavej 5, Rønne sender internetradio 24 timer i døgnet. Radio fri-born.dk kan findes på computeren, mobil, DAB-Radio, onlineradiobox.com.

Norea Radio Danmark

Webradio - http://norea.dk

Oplysninger om kristen lokalradio kan sendes til: redaktion@udfordringen.dk

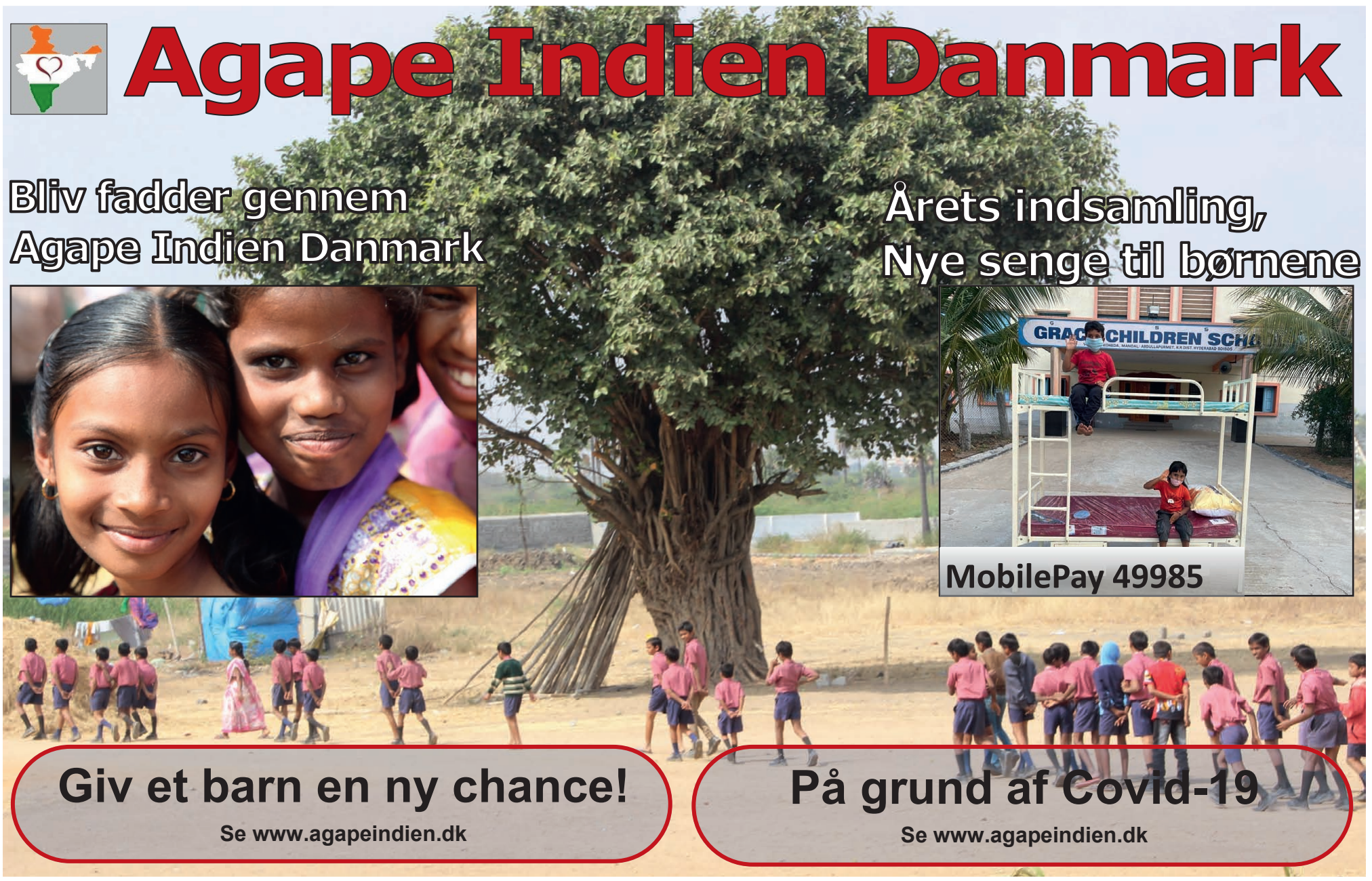

LEDER

Julen har meget mere at byde på...!



Julen handler jo egentlig om Jesu fødsel. Her er Maria (Keisha Castle-Hughes), og Josef (Shohreh Aghdashloo) med den nyfødte Jesus i den smukke film "Vejen til Betlehem".

Denne juleavis deles gratis ud til tusindvis af danskere ved hjælp af Udfordringens egne læsere.

Udfordringen er en selvejende fælleskirkelig ugeavis med stof fra både folkekirken og frikirker.

Avisen lever af abonnementer og annoncer, og avisen er uafhængig af såvel kirker som organisationer.

Juleavisen udgives for at minde os alle om, at ***vi holder jul på grund af Jesu fødselsdag***.

Men hvorfor er der grund til at fejre den fødselsdag?

Lad os lige repetere bibelhistorien sammen:

Paradisets Have

Kort sagt skabte Gud mennesket til at leve i ***uskyldig glæde*** og ***ubekymrethed*** – i Paradis.

Men vores forfædre lod sig friste af det onde – symboliseret af en slange. Satan bildte Adam og Eva ind, at de kunne blive guddommelige, hvis de gjorde ***oprør*** og ***tvivlede*** på Guds ord.

Men i stedet blev de ulykkelige og ***skyldbetyngede***. De begyndte at ***anklage*** hinanden.

Det tabte Paradis

Efter at de blev jaget ud af den harmoniske Edens Have, kom mennesket længere ud i det onde. De første kapitler af Bibelen fortæller, hvordan den ene af Adams sønner, Kain, dræbte sin bror Abel af ***misundelse***. Snart fulgte alle de andre synder, som mennesker siden har lidt under.

Gud griber ind

Efter at Gud mange gange og på mange måder havde forsøgt at kommunikere med mennesket – fx gennem ***De 10 Bud*** og profeterne i Gamle Testamente – besluttede Gud at sende Jesus.

Han blev født af en ung, ugift pige, ***Maria***, i en stald i Betlehem.

Selv om babyen åbenbart var et fattigt, lille barn, kom nogle ***astrologer*** rejsende fra østerlandene. De havde set en stor ***stjerne***, som tydede på, at en mægtig konge var født. Også nogle ***hyrder*** kom for at se, hvad der var sket. De havde om natten på marken oplevet lysende ***engle***, der forkyndte, at barnet ville skabe ***fred på jord - i mennesker, der tager imod***.

Syndebukken

Som voksen fortalte Jesus gennem tre hektiske år, hvordan vi kunne få ***tilgivelse*** og blive forsonet med Gud. Nemlig gennem hans ***korsfæstelse***, hvor han ofrede sig – som en **syndebuk** for al verdens skyld.

Han lærte os, at ***Gud er kærlig*** og elsker enhver af os – selv om vi ikke fortjener det.

*"For således **elskede Gud verden**, at han gav sin søn den eneste, for at enhver, som tror på ham, ikke skal fortabes, men have evigt liv."* (Johs.ev. 3,16)

Kraft bag ordene

Jesus viste sin ***autoritet*** gennem de helbredelser og mirakler, som han udførte så mange af.

I de første århundreder spredte kristendommen sig med stor hast i hele den daværende kendte verden.

Romerriget og andre brutale riger brød sammen efter først at have forfulgt de kristne.

Sådan kom kristendommen også til det hedenske Danmark. **Vikingerne** hærgede dengang brutalt i andre lande, tog slaver og ofrede endda mennesker til deres guder. Men kristendommen gjorde op med al denne ondskab og indførte et civiliseret samfund.

Kirken levede desværre ikke altid op til Jesu ord, men jævnligt blev kirken og folket ***fornyet*** gennem åndelige vækkelser.

Kristen på den seje måde

Også i dag er det muligt at tage imod Jesus, få tilgivelse og lade hans ***Helligånd*** forvandle ens liv. Også i dag kan man opleve overnaturlige helbredelser. (Vi fortæller ofte om disse i avisen og på Udfordringen.dk.)

Når du har en ***personlig tro og relation*** til Jesus, er det muligt at opleve den slags ***overnaturlig*** hjælp. *For Jesus er den samme i går og i dag, ja til evig tid. (Hebr. brevet 13,8).*

Vi kan få evigt liv

Jesus er ikke bare et godt menneske. Han er **Vejen, Sandheden og Livet**. Faktisk lover Bibelen, at ***»enhver, som tror på ham, ikke skal fortabes, men have evigt liv.«*** (Johannesevangeliet 3,16).

Når du dør, vil din personlighed nemlig fortsætte med at ***leve for evigt.*** Mange nærdøde kan fortælle om en ny virkelighed bagved døden. Nogle oplever noget himmelsk, andre et helvede...

Derfor er det meget vigtigt, at vi tager imod Guds tilbud om frelse, mens vi lever.

Jo før, des mere **gavn** får vi af det – allerede her og nu.

Jul med Jesus

I dag er de fleste af os døbt, men mange er ateister, og nogen tilhører en anden religion. Men uanset hvem vi er, er ***julen en god anledning*** til at tage imod Jesus i hjertet – igen.

Julens Udfordring giver nogle ***ledetråde***. De gamle julesalmer fortæller også det gode budskab. Syng dem! Lad ikke julens indhold drukne i nisser og underholdning, men ***find ro til at bede*** til din Skaber i denne jul.

Jesus lover i Ny Testamente: ***»Bed, så skal I få. Søg, så skal I finde. Bank på, så vil døren blive lukket op for jer.«*** (Lukasevangeliet 11,9).

Tro til daglig - fremover

Det er en god idé jævnligt at læse i Ny Testamente og få relevant undervisning, fx gennem kristne bøger. Find en *levende* menighed - enten i folkekirken eller en frikirke, eller find nogle gode troende venner, som du kan dele liv med.

Jesus gjorde alt, hvad der er nødvendigt for, at vi kan få et godt liv - OG et evigt liv efter døden.

Men vi må selv tage imod gaven og holde fast i det nye liv, ved at praktisere det.

Vær forberedt på, at det ikke altid er let. Folk forstår ikke altid den åndelige virkelighed.

Det er derfor, vi udgiver Udfordringen. Og selv om vi måske har været troende i mange år, så har vi alle brug for at give troen noget at leve af, så den ikke kvæles i tvivl og hverdagens bekymringer.

Glædelig Jul!



Af redaktør Henri Nissen

Gode film - til underholdning og eftertanke



The Star

Det hele starter ni måneder før Kristi fødsel. Musen Abby overhører, hvordan englen fortæller Maria, at hun skal føde Jesusbarnet. Herefter løber musen begejstret rundt for at fortælle nyheden til de andre dyr.

DVD. 83 minutter. 98 kr.



Overcomer

Træner John Harrisons liv ændrer sig drastisk, da hans high school basketball-hold og drømmen om mesterskabet knuses under uventede nyheder. Han må finde nye veje.

DVD. 119 min. 149,95 kr.

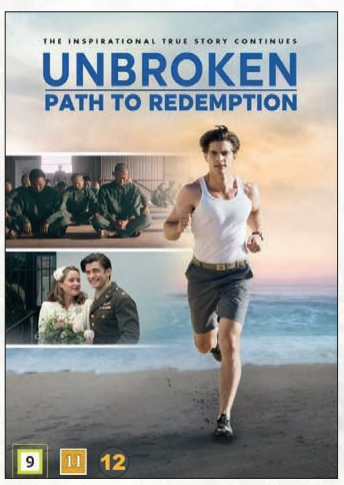

Unbroken

Louis Zamperini vender hjem efter flere år som krigsfange. Han plages af fortiden, og kan ikke finde mening med livet efter krigen. Ønsket om hævn er ved at ødelægge alt.

DVD. 95 minutter. Kr. 98,-

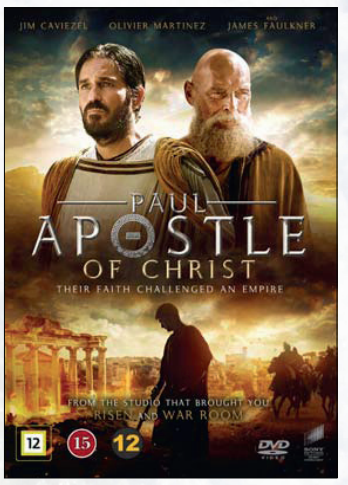

Paul - Apostle of Christ

Paulus fortæller sin egen historie om store mirakler. Han var kristenforfølgeren, der blev omvendt. Siden da har han overlevet utrolige ting. Men nu sidder han i fængslet og venter på at blive henrettet.

DVD. 103 min. 98 kr.



Som støv fra himmelen

Den lille dreng Joey lever et idyllisk liv med sine adoptivforældre. En dag modtager de en meddelelse om, at de biologiske forældre ønsker barnet tilbage. Baseret på en roman af Karen Kingsbury.

DVD. 100 min. 98 kr. Fra 15 år.

UDFORDRINGENS WEBSHOP: WWW.HOSIANNA.DK - TLF. 7456 2202

Skæve vinkler af Torben Osted



Vind **gavekort** til bøger og film

Svar på de 5 spørgsmål ud fra artiklerne i avisen og vær med i konkurrencen om 10 gavekort á 250 kr. til webshoppen Hosianna.dk.

1. Hvad prædikede Kristian Ditlev Jensen om på en Langfredag?
a) Farerne ved alkohol
b) En politisk fange, der bliver mishandlet i det vildeste justitsmord.
c) Engle

2. Hvad medbragte de vise mænd?
a) Krydderier
b) Varme tæpper
c) Gaver af guld, røgelse og myrra

3. Hvad er juletræet i salmen *Julen har bragt velsignet bud* et symbol på?
a) Håb for klimaet
b) Forårsfornemmelser
c) Livets Træ

4. Hvor står Jens Erik Rasmussens fire meter høje Kristusfigur?
a) Ved Hedensted (A45)
b) Ved Sorø (E20)
c) Ved Roskilde (Rute 14)

5. Hvor voksede planten, der blev brugt til røgelse og parfume for 2000 år siden?
a) Jerusalem
b) Saudi-Arabien
c) Ein Gedi og Jeriko i Israel

Find svarene i avisens artikler.
Send dem til mail@udfordringen.dk
senest den 1. januar 2022.
Vinderne får direkte besked.



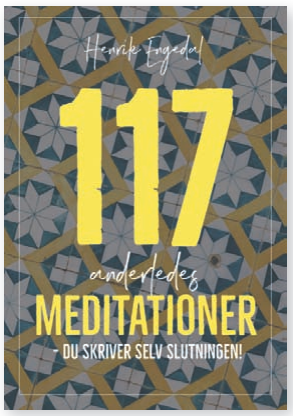





Juletilbud på Udfordringen!



Send en sms til 21 97 11 11 med din adresse – eller brug kuponen.

– Ja tak, jeg vil gerne prøve den fælles kristne ugeavis Udfordringen!

___ **½ år for 248 kr. (normalt 348 kr.** - spar 100 kr.!)
___ **et helt år for kun 398 kr. (normalt 648 kr. - spar 250 kr!)**
___ prøv 1 måned - og betal derefter opkrævningen, hvis du ønsker at fortsætte
___ til Færøerne, Grønland, Europa og øvrige udland 1 år 998 kr.
___ **Studie-abonnement** 1 år 398 kr. eller___ ½ år 248 kr.
Net-abonnement (bestil på hjemmesiden) med fuld adgang til bladresider 1 år 298 kr.

Navn: _____

Adresse: _____

Postnr._____ By:_____

Tlf.: _____ E-mail: _____ _____

Obs! Tilbuddet gælder kun ved bestilling inden 31. december 2021.

POST
Sendes ufrankeret
Modtageren
betaler portoen

Udfordringen
+++ 24849 +++
7993 Sydjylland-Fyn USF B

Du kan også bestille på udfordringen.dk eller skrive til mail@udfordringen.dk

(Juleavis/2021)

BAGSMÆKKEN

Fra kriminel rocker til præst

I sommer hørte jeg Martin Bentsen fortælle om sin fortid. Han var stofmisbruger og et hårdkogt, voldeligt medlem af Bandidos. Han sad 13 år i fængsel. I dag er han præst i Herning Oasekirke. Martin giver al æren til Gud for sin mirakuløse transformation.

Det er ikke kun dømte kriminelle, der har gjort sig skyldige i at overtræde Guds moralske lov. Det har vi alle, og kun Jesus Kristus levede i perfektion. Den altafgørende forskel er, om vi er benådede syndere: Om vi har taget imod frelsesgaven via omvendelse og tro. Tro på, at Jesus Kristus er Guds søn, der døde og opstod, og at Han dermed forærer evigt liv til alle, der fødes på ny i troen.

Selvretfærdig stræben

Den britiske præst Charles Spurgeon (1834-1892) sagde: "Den største fjende af menneskesjæle er den selvretfærdige ånd, der får mennesker til at kigge til dem selv efter frelse".

Sådan var jeg og prøvede ihærdigt i egen kraft at optimere og frelse mig selv.

Ligesom Martin Bentsen nåede jeg frem til, at det ikke er muligt for os mennesker at frelse os selv. I sin fængselscelle bad Martin en simpel bøn om, at Gud måtte hjælpe ham; for han kunne ikke selv. Så satte Gud ind, og Martin sad med næsen i Bibelen i timevis dagligt. Det forvandlede ham. Jeg sad også mutters alene derhjemme og tog Guds Ord ind i timevis dagligt. Det forvandlede mig.

Én kur, der dur

Gennem mit liv har jeg haft blik for verdens uretfærdighed og en nogenlunde idé om, hvad der er rigtigt, godt og sandt – og jeg ønskede at gøre det, men kunne slet ikke altid leve op til det i tanker, handlinger og følelser. Gode intentioner eller ej, står der i Romerbrevet 3:23 i Det Nye Testamente "*for alle har syndet og har mistet herligheden fra Gud*" og videre i vers 24: "*og ufortjent gøres de retfærdige af hans nåde ved forløsningen i Kristus Jesus*."

Alle har syndet. Alle. I større eller mindre grad. Dertil er der kun én kur, der dur: Den livsforvandlende kraft, der er at finde i et liv med Jesus Kristus. Hvad end vi har siddet i fængsel, eller hvad vi har med i bagagen, kan Gud frelse, forløse og transformere os. Andet Korintherbrev 5:17 indrammer det perfekt - "*Altså: Er nogen i Kristus, er han en ny skabning. Det gamle er forbi, se, noget nyt er blevet til!*"

Se, dét er et glædeligt budskab!

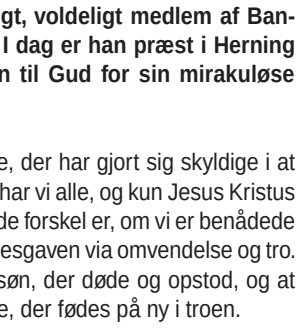

Af Kirstine Høj
Journalist

Julens Udfordring
er en gave fra:

Evt. navn på lokal uddeler:

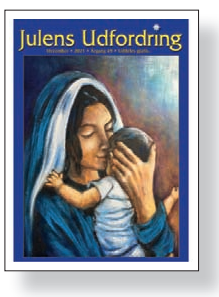

Bestil flere eksemplarer hos:
Udfordringen, den kristne ugeavis, Jernbanegade 1,
6070 Christiansfeld. Tlf. 74 56 22 02. mail@udfordringen.dk