... den kristne ugeavis

Udfordringen

Den 12. December 2021 * Uge 50 Årg. 49



Blandt de mange kristne kirker og foreninger, der uddeler julehjælp, er Mission Uden Grænser, som uddeler 42.000 julepakker i seks østeuropæiske lande. 9.000 går til nødlidende familier i Europas fattigste land, Rumænien. – Læs mere om den kristent inspirerede nødhjælp side 4.



Arbejdspladsen

Marianne Winberg fandt en måde at dele sin tro på sin arbejdsplads. – Side 3.



Chrissys musikdrøm

Chrissy måtte opgive sit rockband og stole på Guds ledelse. – Side 23.



Glad forstander

Jakob Swartz kan glæde sig over, at Oasehøjskolen nu kan bo i eget hus. – Side 5.





NYT JOB I AGAPE
SEKRETARIATS- OG ØKONOMIMEDARBEJDER

Agapes sekretariat i Silkeborg søger en kollega med kompetencer inden for administration, IT og økonomi.

Agape tilbyder terapi og supervision, brevkasse- og telefonrådgivning, foredrag, kurser, artikler, mm.

Grundlaget for foreningen er det kristne livs- og menneskesyn.

Læs mere på agape.dk

agape
hele mennesket



Dansk Balkan Mission uddeler igen i år julepakker til børn i et af Europas fattigste områder i Rumænien.

1800 julepakker til roma-børn

Dansk Balkan Mission (DBM) har gennem flere år – senest i 2020 – samarbejdet med lokale rumænske kirker om at uddele godt 1800 julepakker til børn i fattige familier i og omkring byerne Câmpulung og Pucioasa.

Modtagerne er hovedsageligt børn af fastboende roma'er, hvis forældre typisk er daglejere i skovdrift, byggejobs og som frugt- og svampesamlere. Hos disse familier er julen mest af alt præget af fugt, kulde, mørke – sne! Som følge deraf er der ofte sygdom (også anden sygdom end Corona), frygt og nød.

Den 22. oktober blev der igen indført Corona-restriktioner, som rammer romabefolkningen hårdt, da de igen bliver ekstra isoleret og ude af stand til at leve normalt. DBM køber ind lokalt til deres julepakker, som typisk indeholder lidt god mad, skoleudstyr, artikler til hygiejne (fx tandpleje), godter til at skabe smil i mørket og lidt julehistorier.

Der er brug for ca. 65.000, - kr., for at kunne dele julepakker ud til alle børnene, oplyser DBM, som minder om, at gaver kan give skattefradrag.

Bodil



Programmet for MF's Teolkursus 2022 viser Forsidebilledet fra Codex Vindobonensis, ca. 1220-1230.

Her ses Kristus, den inkarnerede Gud (med tæerne stikkende ud af billedrammen), som arkitekt og skaber af himmel og jord.

Teolkursus på MF med temaet 'Skabelse og Inkarnation'

Spændingen - eller enheden mellem skabelse og inkarnation er tema for et teolkursus på Menighedsfakultetet den 18.-21. januar 2022. Kurset henvender sig til både præster, kirkeligt ansatte og alle andre interesserede.

- I teologien står Kristus i centrum. Men Skaberen virker også uden for teologien. Derfor inviterer vi også til foredrag om billedkunst og skønlitteratur, skriver Menighedsfakultetet.

Blandt underviserne er **Knut Alfsvåg**, professor i Systematisk Teologi ved VID vitenskapelige høgskole, **Bodil Skjøtt,** ex-generalsekretær for Israelsmissionen og cand. teol samt **Jeppe Bach Nikolajsen,** lektor/førsteamanuensis i Systematisk Teologi og Missionsvidenskab ved MF vitenskapelig høyskole i Oslo.

Tilmeldingsfristen er mandag d. 3. januar 2022. Kursusdeltagerne finder selv overnatning. Ud over kaffe med brød tilbyder Menighedsfakultetet ikke forplejning, men henviser til nærliggende spisemuligheder. Kursusleder er Leif Andersen, og Teolkurset foregår på Menighedsfakultetet, Katrinebjergvej 75, 8200 Aarhus N, www.teologi.dk, mf@teologi.dk.

Bodil

Læs også avisen på Udfordringen.dk

Brugernavn: udf-net Kodeord i december: evigheden
Kodeordet for december gælder til mandag den 3/1 2022.

Ugens profil: Kristoffer Hummelmose Enevoldsen



Ny forstander på LMH i Hillerød

Bestyrelsen for Luthersk Missions Højskole (LMH) kan nu offentliggøre, at cand. theol. Kristoffer Hummelmose Enevoldsen pr. 1. juli 2022 tiltræder som forstander på LMH.

LMH's bestyrelse har gennem ½ år arbejdet på at finde skolens næste forstander. Valget er faldet på den 31-årige Kristoffer Hummelmose Enevoldsen, der de seneste to år har været præst i Aroskirken i Aarhus efter at have studeret teologi på DBI.

Tidligere har Kristoffer været volontør i KFS, ungdomsrejsesekretær i DBI, kaldet menighedsleder i Københavnerkirken samt redaktør af ressourcesiden www.tilliv.dk. Kristoffer er gift med Johanna, og de har 3 børn sammen.

Familien vil nu flytte fra Aarhus til Hillerød.

Næsten 100-årig skole

Kristoffer Enevoldsen vil som forstander komme til at stå i spidsen for højskolen, der i 2023 kan fejre 100-års fødselsdag.

Livet på LMH er velkendt for Kristoffer, der i perioden 2016-19 var ansat som lærer på højskolen, både som deltids- og timelønsansat. På denne måde har Kristoffer et indgående kendskab til skolens hverdag og kan identificere sig med LMH´s værdigrundlag og formål.



Kristoffer Hummelmose Enevoldsen skal fra 1. juli 2022 være forstander på Luthersk Missions Højskole i Hillerød.

Jesus-glæde og luthersk forkyndelse

LMH får med ansættelsen af Kristoffer en forstander, der brænder for, at unge lærer Jesus at kende som deres personlige frelser ind i den tid, vi lever i nu – med stor respekt for skolens historie, store bagland og mange traditioner.

"Det er nødvendigt, at LMH løbende arbejder på at forstå dens samtid, så skolen både kan møde eleverne i det, de er formet af, og så LMH kan udruste dem til at navigere som kristne og mennesker i netop den tid, de er sat i. Og så ønsker jeg, at LMH fortsat skal være en bastion for en Jesus-glad og bibeltro luthersk-roseniansk forkyndelse til afklaring, opbyggelse, udrustning og missionskaldelse", siger Kristoffer Hummelmose Enevoldsen.

Bestyrelsens formand, Hans Ulrik Munk skriver i pressemeddelelsen om den nye ansættelse: "Det er med stor ydmyghed over for opgaven, at bestyrelsen har arbejdet med ansættelsen af ny forstander, og vi takker Gud for hans ledelse.

Vi ved, at mange rundt omkring i landet har fulgt med og har omsluttet processen med forbøn. Det skal der lyde en stor og varm tak for. Lad os sammen bede for Kristoffer og hans familie i den kommende tid."

Kristoffer Hummelmose enevoldsen afløser Henrik Nymann Eriksen, som har været forstander på LMH siden 2003.

Bodil

Janne leder sømandshjem i Hvide Sande

Janne Kamstrup Vejlgaard er netop ansat i Sømandsmissionen. Hun er tiltrådt som ny leder i sømandscaféen i Hvide Sande den 1. december.

Janne er 48 år, mor til tre og gift med Henrik, der har været fisker i mange år og nu arbejder i offshore. Janne bor og er født og opvokset i Hvide Sande. Hun er også ud af en fiskerfamilie.

Oprindelig er hun uddannet kok og social-og sundhedshjælper. I 20 år har hun arbejdet som social- og sundhedshjælper, blandt andet i hjemmeplejen.

Man skal føle sig hjemme

"Sømandshjemmet var et vartegn for byen, og det er sømandscafeen på sin vis også. Her på værestedet kommer mange, som betragter det som deres andet hjem. Er der behov for at trække mig til side og tage en snak, så gør vi det.

Mit indtryk er, at brugerne har omsorg for hinanden. Hvis en har en træls dag, er der plads til det, men ellers er det et sted, folk hygger sig. For mig er det vigtigt, at der er plads til hinandens særheder og en god omgangstone. Her skal være plads til alle uanset baggrund. Desuden skal man kunne føle sig hjemme," siger Janne.





Kok og sosu-hjælper Janne Kamstrup Vejlgaard er ny leder af sømandscaféen i Hvide Sande, hvor man blandt andet har suppeaftner.

Janne betragter de mange frivillige i cafeen som kolleger: "De er cafeens drivmotor, og de har været søde til at sætte mig ind i tingene."

Der er flere traditioner i cafeen. Blandt andet er der suppeaftener, hvor Janne glæder sig til at lave maden. Desuden holdes der juleaften. I år bliver det en af de tidligere ledere, Henrik Bachs, der tager sig af den, men Janne skal nok være med i forberedelserne. I 2022 er hun ansvarlig for, at der holdes juleaften i sømandscafeen, hvilket hendes børn allerede ser frem til.

Janne er noget af en handy woman. Det bliver man, når man for eksempel er vant til at klare sig selv, mens manden er til søs. Så da en kørestol punkterede i cafeen forleden, viste Janne handlekraft og fik kontaktet de rette folk, så den kunne fikses. "Jeg er løsningsorienteret, ret praktisk anlagt, og så har jeg et stort netværk, "griner Janne. Hun er lattermild, effektiv og kan lide, at arbejdsdagene er uforudsigelige og forskellige.

Hanne Baltzer

Marianne fandt en vej til at dele sin tro med kollegerne

Marianne Winberg er ikke en udadvendt evangelisttype, men fandt med Guds hjælp en måde til at dele sin tro på sin arbejdsplads.

Af Kirsten Krog

Marianne Winberg har altid gerne villet fortælle andre om Jesus, men hun manglede frimodighed. En dag gav hun sine vidneplaner over til Gud.

”Da jeg var 14-15 år, læste jeg i Indre Missions Tidende, at man kunne blive sommerevangelist”, fortæller Marianne.

”Jeg følte, at jeg skulle prøve det. Det var egentlig ret mærkeligt, for på det tidspunkt var jeg meget stille og sagde stort set ikke noget i sociale sammenhænge. Jeg var derfor ikke lige den, man ville vælge at tage med på festivaler for at fortælle om Jesus.”

Der gik da også et år, inden hun meldte sig.

”Jeg var mindre udadvendt end de andre evangelister, men jeg fik nogle personlige snakke i hjørnerne. Der var mange, der ville snakke med os, men man blev også sommetider ret udfordret. Det kunne ind imellem være skræmmende. Men Gud var med i det. I dag kan jeg ikke forstå, at jeg turde gøre det.”

En bestemt måde

Senere på HF var Marianne ikke den, der straks sagde, at hun var kristen:

”Jeg syntes, det var pinligt, at jeg ikke sagde det, for det var der andre, der gjorde. Jeg sad nede på bagerste række og håbede, at der ikke var nogen, der spurgte, om jeg var kristen. Men jeg var ærlig om min tro overfor dem, jeg kom tæt på.

Når jeg ser tilbage på det, kan jeg se, at jeg syntes, jeg skulle gøre det på en bestemt måde. Men jeg kunne ikke vidne på den måde, jeg havde lært, jeg skulle.

Jeg troede, at man skulle have styr på hele teologien. Og det har jeg altså ikke. Det interesserer mig ikke. Jeg bygger mit liv på det, der står i Bibelen, men jeg forstår ikke det hele.

Jeg følte ikke, jeg havde alle svarene. Jeg oplevede, at jeg kom til kort, når der blev stillet spørgsmål om homoseksualitet, sex før ægteskabet og abort. Jeg havde svært ved at formulere mig og forklare det.

Senere fandt jeg ud af, at man kan vidne på en anden måde. Jeg kan bedre vidne ved at vise, at det er personligt for mig.”

En ny måde

Den nye måde at tænke vidnesbyrd og evangelisation på fik betydning for Marianne, da hun begyndte på sit arbejdsliv:

”De første par år jeg arbejdede på min første arbejdsplads, skete der ikke noget. Mine kollegaer vidste, at jeg var kristen og gik i kirke, men jeg var frustreret over, at der ikke skete mere.

Jeg havde en længsel efter at fortælle mere og tænkte, at der måtte være en mening med, at jeg var der.

Så bad jeg til Gud og sagde: ”Du må skabe en åbning”.

Dagen efter var der én af mine kollegaer, der kom ind til mig. Hun havde lige mistet sin mormor, og vi kom til at tale om dengang, jeg mistede min mor.

Jeg fortalte, hvordan jeg brugte min tro og gik til Gud - også med den vrede og frustration, jeg havde. Vi fik en lang snak.

Efterfølgende havde vi flere snakke. Sommetider sad vi flere timer efter arbejde og snakkede.”

Interesserede kollegaer

”De andre hørte jo også, at vi snakkede om det til frokost. Her var en åbning. De syntes faktisk, det var lidt spændende og begyndte også at stille spørgsmål”.

Marianne påpeger, at hun egentlig ikke gjorde andet end at svare så godt, hun kunne, og tilføjer:

”Rigtig mange gange kom jeg til kort. Så sagde jeg: ”Det ved jeg ikke”, eller ”det forstår jeg heller ikke, men jeg prøver lige at spørge nogen, der ved lidt mere”.

En dag, hvor jeg igen kom til kort, var der én af mine kollegaer, der spurgte, om de ikke kunne møde nogen andre af mine kristne venner, så de kunne stille nogle af spørgsmålene til dem.”

Gud opgiver ikke

Det var altså Mariannes kollegaer, der kom med den ide, som blev indgangen til en ny måde at vidne på.

”Men det sjove er jo, at jeg tænkte, at det var for grænseoverskridende. Indimellem føler man, at man lever i de her to forskellige verdener: privatlivet og arbejdslivet. Så jeg affejede det lidt.”

Der går derefter et halvårs tid, hvorefter en anden kollega spørger om det samme. Så nu kan Marianne ikke være det overhørig længere:

”Nu er der ikke noget at gøre. Jeg bliver nødt til at arrangere et eller andet.”

Dialogmøder

”Jeg prøvede at finde nogen i min kirke og i mit netværk, som ville være med. Men det var faktisk lidt svært at finde nogen, der ville stille op til det.

Det skulle være nogen, der kunne svare på de spørgsmål, jeg vidste ville komme. Fx om at vente med sex til ægteskabet. Jeg skulle derfor bl.a. finde et ægtepar, der var villig til at være åben om det – og det fandt jeg sammen med et par stykker mere.

Jeg tror, vi var 10 første gang hjemme hos mig.

Jeg spurgte min kollegaer, om de ikke på forhånd kunne komme med nogle spørgsmål, så vi vidste, hvad det var, de ville tale om. Der kom 31 spørgsmål, og det var nogle virkelig gode, undrende spørgsmål.

På aftenen oplevede jeg, at der var en stor åbenhed. Der var ikke den her kritiske tilgang, som man sommertider oplever.

Vi kaldte det dialogaftener, fordi bestræbelsen var, at det netop skulle være en dialog.”



Marianne Winberg bruger sit personlige trosliv som udgangspunkt til at snakke tro med sine kolleger. Hun beder Gud skabe åbning i samtalerne og har siden holdt flere 'dialogaftener' om det at være kristen.

Stor åbenhed

”Jeg var meget nervøs, da jeg skulle på arbejde efter den første dialogaften”, siger Marianne. ”De to verdener havde mødtes, og jeg var spændt på, hvordan mine kollegaer havde syntes, det var.

Alle på arbejdet vidste, at vi havde haft dialogmødet. Så dialogaftenen sluttede ikke, men forsatte med de andre kollegaer ved frokosten de næste dage.

Derfor blev der også ret hurtigt arrangeret endnu en dialogaften, hvor der kom flere kollegaer med.”

Nyt arbejde, nye muligheder

Efter en tid skiftede Marianne arbejde, men hun har stadig kontakt med sine gamle kollegaer, og de taler forsat om tro.

Én af de gamle kollegaer har også været på kristendomskursus i Nazaret kirke, et kursus, der ligner Alfakurserne.

På det nye arbejde var der allerede én kristen: ”Man spurgte derfor ret hurtig ind til, hvor jeg gik i kirke. Og så kom snakken lidt hen ad vejen. Derfor kom jeg igen til at snakke med mine kollegaer om tro i frokostpauserne, og der var også her planlagt dialogmøder. Men så kom corona i vejen”.

Marianne er for nylig flyttet og har igen fået nyt arbejde. Hun står derfor endnu engang overfor udfordringen med at få åbnet en dør for samtaler om tro.

En ny indfaldsvinkel blev her, at Marianne er blevet gift for nylig, og de kom derfor til at tale om, at hun ikke var flyttet sammen med sin kæreste, inden hun var gift, ”og så var der hurtigt nogen, der var henne for at høre, om jeg var kristen”.

Helligåndens ledelse

Marianne pointerer, at hun har erfaret, at åbningen ofte kommer, når hun vover at være åben og ærlig om sin egen sårbarhed: ”For nylig har jeg delt med en kollega, at jeg på et tidspunkt fik forbøn for en fysisk skade, jeg havde. Jeg fortalte, hvordan jeg havde tvivlet under forbønnen, men at jeg blev helbredt.

Men jeg har også sagt, at jeg ikke altid oplever, at Gud helbreder. Jeg er meget åben om, at der er mange ting, jeg ikke forstår”.

Mariannes erfaring er, at det er Helligånden, der skaber åbningerne. Hun ønsker at fortælle om Jesus. Men siden hun i sit første arbejde bad Gud om at skabe en åbning, har hun oplevet, at hun ikke selv har behøvet at udtænke en plan for, hvordan hun skal vidne. Gud skaber åbningerne, og hun skal bare gå ind ad dem.

MW

COMPOUNDERS

MW Compounders er en dansk børsnoteret investeringsforening. Foreningen er udbyttebetalende og har investeret i 20-30 globale compounder-aktier.

Læs mere på vores hjemmeside: www.mwcompounders.dk

Kontaktpersoner:
Johannes Møller: 61 31 64 85 Dan Wejse: 26 83 37 44

KLUMME

Smidt ud af påskemøde

Der er næppe mange af jer læsere, som har oplevet at blive bedt om at forlade et kristent møde, men det har jeg, heldigvis.

Påske og pinse er mødehøjtider på Færøerne, og denne min oplevelse var i forbindelse med et påskemøde. Sammen med min far tog jeg til møde i min hjembygd Tvøroyri. Det var lørdag aften, og møderækken startede med et bønnemøde.

Vi blev ønsket velkommen i entreen og vist ind i mødesalen, men på vej ind gennem døren talte Jesus- og jeg standsede. Mens jeg ventede at høre nærmere fra Herren, blev mødelederen så irriteret over min vandren frem og tilbage, at han foreslog, at jeg enten gik ind i salen eller gik udenfor.

Glad takkede jeg ham for hans gode råd og gik udenfor, mens han stod forundret tilbage.

Hvad nu, tænkte jeg, mens jeg langsomt kørte gennem den lille by, uden mindste fornemmelse af, hvor jeg skulle. Til sidst kørte jeg ad byens øverste vej, hvor jeg aldrig før havde været. Langsomt bakkede jeg ind på den sidste vendeplads, men før jeg fik vendt bilen, faldt mine øjne på det sidste hus. Jamen tænkte jeg, er det ikke der, Bogi bor med sin familje?

Jeg besluttede at undersøge sagen. Bogi "kendte" jeg fra forbønstelefonen AQUA VITAE, hvor han havde ringet for at få forbøn.

Jeg bankede på døren, og der stod Bogi. " Du her", fremstammede han og bød mig indenfor.

Den næste halve time, mens vi drak kaffen, drog os begge nærmere Jesus. Med gråden i halsen fortalte Bogi om den desperation, han og hans kone var endt i, fordi deres lille datter var blevet syg. Hun havde været gennem diverse resultatløse undersøgelser, mens symptomerne var blevet værre og værre. Direkte havde de bedt Gud om at sende mig til Suderø, så de kunne få mig til at bede for lille Petra.

Efter at Bogi og jeg havde bedt, takkede jeg for kaffen - og vi gik ud i gangen. Derude spurgte jeg, hvor Petra var. "Hun er i soveværelset, men hvorfor spørger du", svarede han. "Jeg tænkte at lægge hænderne på Petra og bede for hende", forklarede jeg. Da jeg sagde dette, brød Bogi sammen, og han fortalte, hvor skuffet han var blevet, da jeg bad for hende ved bordet. De havde konkret bedt Gud om, at jeg skulle komme og lægge mine hænder på hende- og bede om helbredelse.

Oplevelsen på Petra's værelse var Hellig. Vi bad, og jeg gik glad og lykkelig hjem fra "aftenens møde".

Påskemorgenen klokken seks vækkede Petra sine forældre, hun var sulten, og ville have noget at spise. Hun spiste sig mæt og glad, og hendes symptomer vendte ikke tilbage.

Det som lægerne ikke havde magtet, helbredte Jesus på et øjeblik.

Hvilken mægtig Gud vi har!

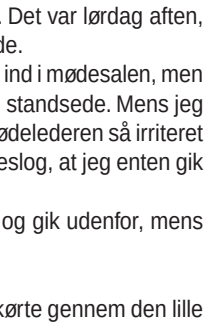

Af Jenis av Rana

Færøsk læge og politiker Udenrigs-, undervisnings- og kulturminister for Færøerne.





Børnene jubler, når de modtager en pakke med mad, sæbe og legetøj.

Julehjælp på vej til tusindvis af fattige familier i Østeuropa

Mission Uden Grænser uddeler 42.000 julepakker i seks østeuropæiske lande. 9.000 går til nødlidende familier i Europas fattigste land: Rumænien.

Vi ser dem ikke. Hører ikke meget til dem. Møder dem kun, når de søger arbejde hos os. Østeuropæerne.

Der er en mental Berlinmur imellem os. Et usynligt jerntæppe, et levn fra den kolde krig.

Men ikke for Mission Uden Grænser. Organisationen krydser både mentale og fysiske barrierer med akut nødhjælp til seks lande i det tidligere Østeuropa.

Når ud til de allerfattigste

Lige nu er 9.000 julepakker med fødevarer, sæbe og hygiejneartikler klar til uddeling i Rumænien, så fattige romaer kan klare sig gennem julen. I alt 42.000 julepakker deles ud i seks af Europas fattigste lande: Albanien, Bosnien/Hercegovina, Bulgarien, Moldova, Rumænien og Ukraine.

Pengene kommer fra Danmark, Norge og andre af Mission Uden Grænsers donorlande.

- Vi søger at nå ud de allerfattigste med hjælp. Folk, der lever i armod og nu også er ramt af Coronakrisen. Uden job, uden indtægt, uden mulighed for at forsørge deres børn og familier, forklarer Stig Hagen, der leder Mission Uden Grænser i Danmark.

Og her er Rumænien særlig udsat. Ifølge Verdensbanken lever 24 procent af den rumænske befolkning under fattigdomsgrænsen (2018). Det indebærer at op mod 5 millioner mennesker, herunder børn, lever under så kummerlige forhold, at det er svært at kapere.



Maria boede i et skur. I dag har hun fået en ordentlig bolig med hjælp fra Mission Uden Grænser.

Børn beviser, at hjælpen nytter

Ifølge det europæiske fattigdomsindeks EAPN er Rumænien det land i Europa, der har flest fattige i forhold til indbyggertallet. Mange mennesker har hverken adgang til uddannelse, sundhedspleje og andre tjenester.

Det er børn som Fabian, der voksede op på et børnehjem, fordi familien ikke havde råd til at forsørge ham. Og Maria, der flyttede hjemmefra som 12-årig og boede i et skur, sammenlappet af planker og byggeaffald.

Men støtte fra Mission Uden Grænser har Fabian i dag færdiggjort en kandidatuddannelse og arbejder nu for uddannelsesministeriet. Og Maria har fået et bedre sted at bo med drivhus og husdyr, så hun har noget at leve af.



Mission Uden Grænser i fuld gang med at læsse af.

Julegaver tænder lys og håb

Lige nu søsætter Mission Uden Grænser en storstilet julekampagne herhjemme. Her kan interesserede give en pakke med julemad, julegodter og små gaver til en familie for 175 kroner. Målet er at uddele i alt 42.000 julepakker med støtte fra glade givere i Mission Uden Grænsers donorlande.

- Vi er klar over, at en julepakke ikke løser de store strukturelle problemer, som samfundet kæmper med. Men vi håber, at hjælpen kan tænde et lys af håb og vise familierne, at der er mennesker i verden – også i Danmark – der kerer sig om dem, siger Stig Hagen.

Alt arbejde udføres gennem lokale kirker og af lokale medarbejdere.

- Læs mere om Mission Uden Grænser her: www.missionudengraenser.dk
- Læs mere on julehjælp til de allerfattigste her: www.missionudengraenser.dk/jul



Ejendommen Oustruplund hed tidligere Bøgildgård og blev bygget som en opdragelsesanstalt for drenge i 1830. I 1980 boede der vietnamesiske flygtninge, før den i 1983 under navnet Oustruplund blev en amtinstitution for børn og unge. Oasehøjeskolens første elevhold startede her i 2019.

Tidlig julegave fra Silkeborg Kommune:

Oasehøjskolen må nu købe ejendommen Oustruplund

Fra nytår er Oasehøjskolen ejer af den historiske ejendom i Kjellerup.

"Det er ikke mange dage siden, du sidst fik et nyhedsbrev fra os. Men vi er så ovenud lykkelige, at vi lige må sende en mail mere og dele glæden med dig," skriver forstander på Oasehøjskolen Jakob Swartz den 3. december.

Den gode nyhed er, at Silkeborg Kommune nu har besluttet sig for at sælge Oustruplund til Oasehøjskolen, som hidtil har lejet ejendommen.

Salget går igennem til nytår, efter at have stået på i over et år. Der var nemlig andre mulige købere inde i billedet undervejs.

- Derfor er vi nu lettede og taknemmelige over, at salget er afgjort, og vi kan købe skolen, fastslår Jakob Swartz.



Købet af Oustruplund blev fejret med lovsang, tak til Gud - og champagne, skriver forstander Jakob Swartz.

Lovsang og champagne

Om vigtigheden af købet forklarer forstanderen:

- Det betyder, at vi kan fortsætte med at udvikle rammerne, så de passer til den højskole, vi vil være. En kristen højskole med plads til tro, liv, kreativitet, eventyrlyst og åndeligt fællesskab.

Jeg er taknemmelig til de mange mennesker, der har været med i forløbet og støttet skolen undervejs. Og ydmyg over, at vi nu får lov til at fylde disse skønne historiske rammer!

Vi fejrede købet med lovsang, tak til Gud, og champagne.

Mange tilmeldinger

Jakob Swartz kan samtidg oplyse, at mange unge tilmelder sig højskolen for tiden.

- De vil gerne være del af det brede og favnende fællesskab. Tage nye skridt i deres kristentro. Og udfordre sig selv i kreativiteten og udendørs. Det er virkelig opmuntrende at se den gode respons på vores højskole.

Vi har stadig ledige pladser på forårsholdet, der starter 9. januar. Vi vil så gerne have, at endnu flere får muligheden for at mærke Gud og rejse sig i livet her på skolen, skriver den taknemlige forstander.

Bodil

12 danske sognepræster har modtaget truende sms'er

"Forbereder du dig på at dø?" lød spørgsmålet i en sms til sognepræst Louise Britze Kijne i Simeon-Sankt Johannes Sogn på Nørrebro i København.

Nørrebro-præsten er ikke den eneste, der har modtaget denne type trusler, skriver Kristeligt Dagblad. Avisen nævner, at Rigspolitiet har registreret 25 sager fra 2020 om "religiøst motiverede hadforbrydelser mod kristne". 12 af disse sager drejer sig om sognepræster, der har modtaget trusler sammen med korancitater på sms.



Biskop i Kbh.'s Stift, Peter Skov-Jakobsen, har kontaktet Rigspolitiet og Kirkeministeriet ang. trusler mod sognepræster. Foto: Henrik Dons Christensen

I sms'en til Louise Britze Kijne stod der blandt andet: "Sandelig, Allah har forbandet dem, der fornægter troen, og beredt dem en flammende ild". Da sognepræsten havde modtaget denne besked, delte hun den i en lukket Facebook-gruppe for præster, og det viste sig, at flere af kollegerne havde fået tilsvarende beskeder.

Flere hadforbrydelser

Københavns Stifts biskop, Peter Skov-Jakobsen, har undersøgt, hvor mange præster, der har fået lignende trusler. Han har kontaktet både Rigspolitiet og Kirkeministeriet om sagen, og begge parter tog det meget alvorligt.

Religiøst motiverede hadforbrydelser retter sig ifølge Rigspolitiets 2020-rapport især mod jøder og muslimer - og kun i mindre grad mod kristne. Men der har været en markant stigning af hadforbrydelser rettet mod kristne fra 2019-2020, og det er i denne periode, truslerne mod de 12 præster er blevet fremsat. Samtidig vurderer politiet, at der vil være et større mørketal, så antallet af trusler i virkeligheden er større end det oplyste.

De fleste religiøst motiverede hadforbrydelser er sket i Københavns politikreds, mens det næsthøjeste antal er foregået i Østjylland. Begivenheder som terrorangrebet i Christchurch i New Zealand i 2019 og årsdagen for Krystalnatten inspirerer tilsyneladende folk til religiøst motiverede hadforbrydelser, hvadenten disse er rettet mod muslimer, jøder eller kristne.

Bodil

Nye restriktioner for kirkerne

Fra den 26. november 2021 har der været krav om, at folkekirkens arbejdsgivere, herunder menighedsrådene, skal pålægge de ansatte at kunne fremvise et gyldigt coronapas. Juleguds-tjenesterne bliver dog tilsyneladende fredet i år.

Sundhedsstyrelsens direktør, Søren Brostrøm, udtalte sig om sagen på et pressemøde onsdag aften.

- Vi har ikke overvejet yderligere tiltag på trossamfund og folkekirke. Velvidende at det her er en tid, hvor der kommer flere i kirkerne, sagde Søren Brostrøm ifølge Dr.dk. Tilsyneladende vil man prøve at undgå en gentagelse af det kaos, der udfoldede sig sidste år, hvor julegudstjenesterne blev aflyst med meget kort varsel i de fleste kirker.

- Jeg vil gøre alt, hvad jeg kan fra min side til, at vi ikke gentager det forløb. Vi har ingen konkrete overvejelser om restriktioner på trossamfund, fastslog Søren Brostrøm.

Bodil

Oase får besøg af Færøernes udenrigsminister

Færøernes udenrigsminister, lægen Jenis av Rana, kommer i uge 27 til Plus-Oase lejren på Rudehøj Efterskole.

Lejrens tema er: "Tæt på Jesus", og Jenis vil fortælle om at være tæt på Jesus i det politiske. Han er også undervisnings- og kulturminister for Færøerne.

Hans hustru Anna vil fortælle om, hvordan hun var dødsyg og opgivet af lægerne, men oplevede en mirakuløs helbredelse.

Jenis av Rana blev i 2021 klummeskribent på Udfordringen. (Se denne uge side 4.) På lejren taler bl.a. også forfatteren H.P. Petersen og Lena Løbner.

Henri.



Jenis av Rana kommer til sommerlejren sammen med sin hustru Anna, der vil fortælle sit vidnesbyrd om, hvordan hun blev helbredt.



LEDERARTIKEL

Juleavisen er stort set udsolgt

Sammen har vi nu fået julens kristne budskab ud til over 50.000 husstande!



Ca. 11.000 aviser blev sendt ud til abonnenter. Hver abonnent har fået to juleaviser (nemlig indeni uge 48 som prøveavis og derefter som juleavis i uge 49). Vi håber, at mange giver den ene videre til en ven. Og det kan nås endnu, da der endnu er små to uger til jul.

Dernæst trykte vi 28.000 ekstra juleaviser. De er nu stort set alle sendt ud til uddeling af læsere lokalt. Nogle har bestilt 10 ekspl., andre 50, 100, 500, ja nogle enkeltpersoner har købt 1.000 ekspl. En enkelt sej læser bestilte 4.000!

Tak til alle jer!

Selv har Udfordringen bekostet, at juleavisen er omdelt med vores lokalavis til ca. 11.000 husstande. Og endelig er der trykt 5.000 til distribution gennem supermarkeder.

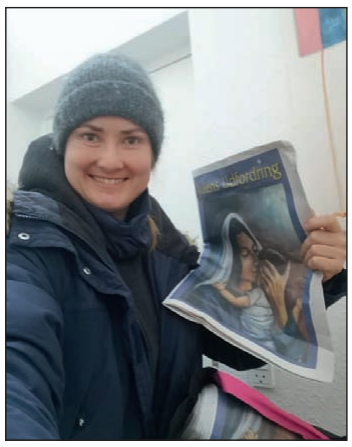

Mange læsere har valgt at dele avisen ud. Maj-Britt Jacobsen delte 1.000 ud i Sabro ved Aarhus.

Enten du nåede at være med i uddelingen eller ej, så husk at bede for, at artiklerne om julens sande indhold må inspirere og gøre indtryk. For den ægte jul begynder med Jesus.



Henri Nissen
Ansvarshavende redaktør

Julen starter med Jesus

Udfordringen

Udfordringen er en **selvejende** fælleskirkelig ugeavis med stof fra både **frikirker og folkekirken.** Avisen finansieres af abonnementer og annoncer og er **uafhængig** af såvel kirker som organisationer. - 2021: Årgang 49. Medlem af avisernes organisation Danske Medier. ISSN nr. 0902-5693

Bestyrelse: Pastor, cand.jur. Stig Christensen (fmd.) chefkons. Flemming Nielsen, journalist Kristian Pahus, bofællessk.leder Claus Mester, konsulent Peter B. Olsen og sognepr. Henrik Nygaard Andersen.


Henri Nissen

Lisbeth Thomsen

Bodil Lanting

Erik Damm

Henriet. Pallesen

Krista Revsbech

Henrik Engedal

Kirstine Høj

Eilis Jokszies

Troels Hertzum

Tlf: 74 56 22 02. Postadresse:
Jernbanegade 1, 6070 Christiansfeld.

Redaktion@udfordringen.dk
Henri Nissen (ansv.hav.) Lisbeth Thomsen, Bodil Lanting, Kirstine Høj, Henrik Engedal, Eilis Jokszies.
Korrektur: Krista Revsbech.
Brevkasseredaktører: Orla Lindskov Christensen og Poul Henning Krog.
Ung@udfordringen.dk: Henrik Engedal
Annoncer@udfordringen.dk:
Erik Damm og Lisbeth Thomsen

Abonnement@udfordringen.dk
Troels Hertzum
Bogsalg@udfordringen.dk
Troels Hertzum
Bogholderi@udfordringen.dk
Henriette Pallesen
Hjemmesider: udfordringen.dk
hosianna.dk (bøger, musik, film)
udf.nu (for unge).
Revision: Redmark, Århus.
Tryk: Jysk Fynske Medier.
Medl. af Danske Medier
ISSN 0902-5693

UGENS PRÆDIKEN

Af Peter Sode Jensen



Stiftspræst i Folkekirkens Tværkulturelle Center v/ Kvaglund kirke

Det er Gud, som har den bedste plan

Olsen-banden, verdens bedste eller nogen vil sige værste bande har navn efter Egon Olsen, som er leder af banden.



I søndagens tekst bryder Zakarias efter 9 måneders tavshed ud i en lovsang, som forkynder Johannes Døbers opgave og Frelserens komme. Foto: freebibleimages.com

Filmene handler altid om at Egon har en genial plan, som han har udtænkt, mens han sad fængslet efter sit forrige kup. Og på trods af genialitet ved vi, at det altid går galt.

Mange har set disse film og derfor, når nogen siger:

”Jeg har en plan”, så er der næsten altid nogen, som siger: ”Skidegodt, Egon!”

Gud har også en plan

Planen finder vi præsenteret i en lovsang af Zakarias. Det er Johannes Døberens far, der lægger stemme til denne lovprisning.

Det er med vilje jeg siger ”lægger stemme til”, for Zakarias havde været stum i ni måneder, i al den tid han og hans kone Elisabeth havde ventet på, at deres søn skulle blive født. Det var deres første barn, og det kom ganske uventet. For Zakarias og Elisabeth havde aldrig kunnet få børn.

Derfor kom det mildest talt som noget af en overraskelse for Zakarias, at der en dag kom en engel til ham og sagde, at han skulle få en søn. Zakarias havde selvfølgelig undret sig og spurgt englen: ”Hvordan kan jeg vide, at det er sandt? Jeg er jo en gammel mand, og min hustru er højt oppe i årene.” Da var det, at englen Gabriel havde sagt: fordi du tvivler, skal du blive stum, indtil barnet er blevet født. Zakarias var stum i 9 måneder.

Elisabeth og Zakarias’ søn bliver født, og 8 dage efter skulle han omskæres og navngives.

Hvad er barnets navn? Spurgte de Zakarias.

Han beder han om en tavle og skriver: ”Johannes er hans navn.”

Netop i det øjeblik fik Zakarias evnen til at tale tilbage. Han lovpriste Gud for hans vidunderlige plan – ikke bare en Egon-Olsen-plan, men Guds plan.

Det var en plan, som Gud løftede sløret for, allerede da det gik galt for Adam og Eva i paradisets have.

Gud sagde til slangen: ”Evas afkom skal knuse dit hoved.”

Ondskaben skulle nemlig en dag overvindes og forsvinde og mennesker vende tilbage til Paradis igen, hvor alt skulle være godt uden ondskab og død.

Når vi møder ondskab

Jeg tror, de fleste af os udmærket kender til ondskab i vores dagligdag.

Sygdom, brudte relationer, dødsfald, mangel på job og penge, svigt og overgreb, krig, sult, flugt og nød.

Nogle gange kan vi håndtere det med hjælp fra Gud, familien, venner, menigheden osv.

Nogle gange kan vi ikke håndtere det. Da er det, som om at ondskaben kryber ind under huden på os og tager alt livsmodet fra os.

Derfor er det så vigtigt at være sammen med Gud, som er lyset selv, læse i hans ord, være sammen som menighed, være sammen til gudstjeneste.

Guds plan!

Den plan går ud på, at vi og alle andre omkring os kan komme tilbage til Paradis og have det lige så godt som i skabelsens første dage. Et liv uden ondskab!

Zakarias taler om ”tilgivelse fra Gud, frelse os fra vore fjender, at vise barmhjertighed og om Jesus der ligesom solopgangen fra det høje vil besøge os for at lyse for dem der sidder i mørke og i dødens skygge og lede vore fødder ind på fredens vej.”

Planen er, at vi skal i Himlen. Vi kan altså komme til Paradis, fordi Gud kom til jorden – blev et menneske gennem Jesus – født i en stald i Bethlehem og senere døde og opstod igen, fordi han overvandt døden.

Det er derfor, vi holder jul. Jesus er ligesom en solopgang. Han spreder lys og glæde. Mørket forsvinder, når han kommer.

Solen minder os også om den stærkt lysende stjerne, der stod over stalden i Betlehem for at vise mennesker hen til ham, der er verdens lys.

Det er det håb, vi knytter os til.

Det er Guds plan!

Hvis det her var en biograf, hvor vi havde set en Olsen-bande-film, så ville Kjeld og Benny have lovprist Gud plan ved bramfrit at sige:

Skidegodt, Egon!

Søndagens tekst: Lukas-evangeliet 1,67-80

Zakarias’ lovsang

67 Johannes’ far, Zakarias,
blev fyldt med Helligåndens
kraft og profeterede:
68 „Lovet være Herren, Israels Gud,
for han har besluttet at befri sit folk.
69 Han har ladet fremstå en forunderlig Frelser
af sin tjener Davids slægt.
70 Det forudsagde han gennem sine hellige profeter
i fordums tid:
71 En Frelser, der skal befri os fra vore fjender,
fra alle, der hader os.
72-75 Han husker sin pagt med Abraham,
det løfte, han selv har givet,
om at vi altid kunne tjene ham i hellighed og retfærdighed
uden frygt for vore fjender.
76 Og du, mit barn,
du skal kaldes den Højestes profet,
for du skal bane vej for Herren.
77 Du skal fortælle hans folk om frelsen,
ved at de får deres synd tilgivet
78 som følge af Guds inderlige barmhjertighed.
Solen fra det Høje er på vej for at hjælpe os.
79 Hans lys vil skinne for dem,
som lever i mørke og i dødens skygge,
og han vil lede vore fødder ind på fredens vej.”
80 Johannes voksede op og var meget modtagelig for åndelig åbenbarelse. Han opholdt sig i ødemarken, mens han forberedte sig til den dag, da han skulle træde offentligt frem for Israels folk.

Teksten er fra Bibelen på Hverdagsdansk.

Kronikker og læserbreve udtrykker skribentens holdning. Ikke nødvendigvis Udfordringens.

Af Peter Götz

Tidligere præst og leder af Det Danske Missionsforbund



Mere end 70 år og stadig ung

YFC – der i begyndelsen hed Ungdom for Kristus – dokumenterer i en ny bog, hvordan bevægelsen i mere end syv årtier har haft fat i danske ungdomsmiljøer, som næsten ingen andre.

Den kendsgerning, at en række af de nye kirkedannelser i Danmark - og Oasebevægelsen - har tydelige YFC-aftryk har fanget opmærksomheden hos kirkehistoriker og professor på Menighedsfakultetet i Aarhus, Kurt Larsen.



Efter at have lukket bogen opstår den tanke, at YFC på en særlig måde har fået velsignelse til at læse sin tid: Først i 40'erne lige efter Anden Verdenskrig, sidenhen i 70'erne i kølvandet på den åndelige fornyelse og dernæst i 90'erne med behovet for nye fællesskaber.

Med hjælp fra pastor emeritus Mogens Jensen satte han sig for at samle nogle af de historiske brikker og give dem videre til YFC, hvor landslederen i årene 1980-1988, Peter Götz, blev bedt om at samle og redigere stoffet til en bog. Materialet er blevet suppleret med en lang række samtaler og interviews. Bogen udkom i september 2021.

Geared to the Times

Bogen beskriver det hjerteblod, som YFC blev skabt af: At være *Geared to the Times* – være i takt med tiden – og *Anchored to the Rock* – forankret på Klippen.

Det har helt klart været et mål at være ærlig i denne bog, som fortæller om den stramme økonomiske virkelighed for medarbejderne i 50'erne og 60'erne, de enkle forhold på landskontoret i 70'erne, de entusiastiske medarbejdere, der sled sig selv, hinanden og deres tøj op for at nå målet om, at enhver ung i DK skulle høre evangeliet.

Men allermest læser man mellem linjerne begejstringen over igen og igen at nå ind på skoler og i de danske ungdomsmiljøer med sangere, film, foredragsholdere, koncerter og festivaler, der gjorde indtryk.

Begyndelsen

Bogen fortæller, at det var arkitekten Thorvald Bryld, der i 1948 med en tværkirkelig bestyrelse lagde grunden til Youth for Christ under det danske navn, *Ungdom for Kristus*. Op igennem 50'erne var Bryld både formand for bestyrelsen og den udfarende kraft for bevægelsens initiativer.

I 1957 holdt *YFC International* sin verdenskongres i København med repræsentanter fra hele 27 nationer.

Det var ved denne begivenhed, at de syngende Palermo brødre kørte op gennem Strøget i en stor Mercedes, hvor den ene sad på køleren med sin harmonika, mens den anden stod med sin guitar i bilens soltag. Alt imens de sang!

Fra 1961 og til allersidst i 60'erne hed den dynamiske og utrættelige leder Mogens Larsen, godt hjulpet og flankeret af sin lige så målbevidste hustru, Jytte. Det vedvarende arbejde var månedlige stævner i Københavns Mercurteater og kampagner rundt omkring i landet.

Iøjnefaldende begivenheder fra denne tid var de store kampagner i Tivolis koncertsal og KB Hallen og i Odd Fellow Palæet. Højdespringeren var naturligvis Billy Grahams besøg i Forum i 1965.

Hippiernes tid

I 1970 deltog Mogens Larsen på en YFC Europa kongres. Her lykkedes det ham med en helt særlig pondus at tale Danmarks sag med bøn om, at YFC Europa ville kigge på mulighederne for at puste nyt liv i arbejdet.

Den Europæiske leder, George Brucks, hørte kaldet, rejste til Danmark og etablerede kontakt til sognepræsterne Hakon Boysen i Silkeborg og Richard Møller Petersen i Vejle. Sidstnævnte kom til at blive brobyggeren mellem Holland og Danmark, og fra midten af 70'erne kunne *YFC-hippierne* fra Holland ses i gadebilledet først i Vejle og siden i en række andre jyske byer. Senere blev Hakon Bojsen i adskillige år formand for YFC bestyrelsen.

"Iøjnefaldende begivenheder fra denne tid var de store kampagner i Tivolis koncertsal og KB Hallen og i Odd Fellow Palæet. Højdespringeren var naturligvis Billy Grahams besøg i Forum i 1965."

Kaffebarerne

Det blev afgørende for genetableringen af YFC i Danmark, at den første model hed *tværkirkelige kaffebarer*. Inspirationen kom fra Holland, der i 1980 havde hele 120 kaffebarer kørende overalt i landet.

Det var tiden, hvor nogle få madrasser på gulvet og nogle tomme flasker med dryppende stearinlys var nok til at få den glade og givende dialog til at fungere.

Oven i dette blev YFC's påskefestival, OPSTAND, en succes, ingen havde drømt om, og som varede i 20 år. Endelig kom YFC's skolearbejde til at sætte bevægelsen på landkortet på hundredvis af skoler, i ungdomsklubber, gymnasier og i kirker.

Samarbejdet

Det er tydeligt i bogen, at YFC Danmark er taknemmelig over for både utallige kirker i Danmark, folkeskoler, kommunale skoler, aftenskoler, ungdomsklubber, osv.

Samarbejdet i begyndelsen af 80'erne med Ungdom med Opgave, under ledelse af Leon Have, Campus Crusade, under ledelse af Gordon Jensen, Evangelisk Børnemission (nu Børn og Tro), under ledelse af Kresten Jensen og Quo Vadis, under ledelse af Johs. Søndergaard - ikke mindst omkring Roskildefestivalen, med Hans Werner Morell og Lars Larsen i spidsen, beskrives som uvurderligt.

At synge på Orange Scene en søndag formiddag i 1980 med et kristent YFC-band, *Oasis*, var en fjer i hatten for den lille græsrodsorganisation.

Når rammen bliver for snæver

Det blev til syv kaffebarer i en række jyske byer, hvor de sidste var i Aarhus midtby og i Åbyhøj. Det var imidlertid kaffebaren i midtbyen, Thunøgade, der efter en årrække sprang ud af YFC's erklærede mål om ikke at være kirkedannende.

Den succesrige kaffebar med mere end 100 deltagere og medarbejdere måtte stå ved, at efterhånden som fællesskabet udviklede sig med unge, der blev ældre og med etablerede børnefamilier, blev det nødvendigt med et menighedsfællesskab, der havde samme grundtone som det sted, hvor mange unge var kommet til tro og havde fundet sig til rette.

Det blev begyndelsen til Århus Valgmenighed og senere også det, der i dag hedder Silkeborg Oasekirke. Herfra er der gået rigtig meget inspiration ud til mange flere steder i landet, som har gjort ikke mindst Århus til deres forbillede.

YFC i dag

Hen mod slutningen af bogen kan man se, at YFC efter adskillige op- og nedture, ikke mindst hvad angår økonomien, har fundet sig en arbejdsmodel, der giver fast grund under fødderne.

I dag byder YFC med sine 10 faste medarbejdere på 12 lokalgrupper fordelt i alle regioner, 24 Rock Solid grupper, en linje som henvender sig til unge i gymnasiealderen, en relancering af YFC's musikarbejde, et netværk og en træningsplatform for unge skabere, som gennem projekter og virksomheder ønsker at nå andre unge med evangeliet.

Dertil en digital platform, som udgiver og formidler kristne ressourcer i et sprog, som alle unge i Danmark kan forholde sig til, en afdeling, der leverer workshops og koncerter til konfirmandhold primært i folkekirken samt et skater- og legeland med ca. 25.000 besøgende årligt i Nexø.

At læse sin tid

Efter at have lukket bogen opstår denne tanke, at YFC på en særlig måde har fået velsignelse til at læse sin tid: Først i 40'erne lige efter Anden Verdenskrig, sidenhen i 70'erne i kølvandet på den åndelige fornyelse og dernæst i 90'erne med behovet for nye fællesskaber.

Skulle mon bagsiden af Corona-tiden være med til åbne et nyt vindue, hvor længslen efter at høre og finde sig til rette i evangeliets gode nyheder igen bliver aktuelt – og vil YFC endnu engang være *Geared to the Times?*



Fra SYGDOM til SUNDHED



Du er velkommen til at skrive og stille mig spørgsmål. Der bliver bedt for alle brevemner. Ønskes en salvedug tilsendt, medsend da venligst adresseret og frankeret svarkuvert: Brug quickbrev 29 kr. for levering næste hverdag (skal markeres med Q og afleveres på postkontoret) eller alm. post 11 kr. (levering inden for 5 hverdage).

Orla Lindskov Christensen, Anne Maries Vej 16, 9000 Aalborg - Orla@udfordringen.dk

BREV:

Syg 80-årig: Jeg har brug for et besøg af Jesus

Til Orla Lindskov

Jeg er en ældre kristen. Jeg har passeret de 80. Jeg er alvorligt syg med en kronisk sygdom, som jeg har lidt under i snart mange år.

Sygdommen er faktisk ved at tage livet af mig langsomt på grund af, at jeg har haft den så lang tid.

Jeg mærker tydeligt tiltagende svaghed. Men jeg ønsker alligevel din forbøn og en salvedug.

I forbindelse med salvedugen har jeg tidligere læst i Udfordringen, at du beder Jesus om at følge med dine salveduge ud til de syge. Sådan et besøg af Jesus har jeg brug for.

Jeg vil betragte salvedugen som lidt i retning af det dynd, Jesus smurte på den blindes øjne. Det sendte den blinde ud på en vandring i tro. Den vandring gav ham synet tilbage.

Jeg vil gå ud til Jesus i tro, når jeg går ud til postkassen for at hente brevet med din salvedug. Derefter vil jeg lægge salvedugen på min syge krop og sige: - "Tak, Jesus, at du vil helbrede mig, eller i hvert fald lette min sygdoms byrde i min sidste tid."

Mine kræfter svinder. Min hørelse er svag. Mit syn tager af. Selv min madlyst er ikke, hvad den har været.

Jeg vil sige til dig, at selv om jeg på grund af min sygdom mærker, at min tid rinder ud, så er jeg slet ikke færdig til opbrud. Jeg vil gerne have mange gode år endnu.

Og nu netop i denne juletid vil jeg så gerne nyde tiden med børn og børnebørn. Så selv om jeg føler, at jeg står på tærsklen til evigheden, så må jeg ærligt tilstå, at mit hjerte hænger ved denne verden.

Jeg er meget optaget af denne verden og dens anliggender. Det er jeg, selvom jeg ved, at Jorden ikke er mit blivende sted. Jeg har svært ved at give slip.

Jeg vil derfor også bede dig om forbøn for, at jeg med fred må rive mig løs fra denne verden og alle dens goder.

Jeg frygter ikke døden. Men tanken på døden gør mig alligevel utryg. Jeg ønsker at betragte døden som en ven, fordi jeg håber, at Jesus vil stå i dødens port og tage imod mig.

Min hustru døde for år tilbage. Men jeg ved heldigvis, at hun nu er hjemme hos Gud.

Hendes tro bar hende igennem dødens port med fred. Jeg var hos hende, indtil hun lukkede sine øjne for sidste gang.



Jeg frygter ikke døden, men jeg har svært ved at give slip på denne verden. Og nu netop i denne juletid vil jeg så gerne nyde tiden med børn og børnebørn, skriver En syg broder.

Det må være forfærdeligt at tage de sidste skridt af livets rejse alene.

Du kan nok læse ud af mit brev, at jeg i dag er lidt deprimeret. Men heldigvis er jeg ikke dement, som så mange i min alder.

Jeg glæder mig over mine børn, børnebørn og et oldebarn. Jeg kan huske alle deres navne. Det gør mig glad og taknemmelig.

Tak, Orla Lindskov, fordi du læser mit brev og vil bede for mig.

Med broderlig julehilsen fra
En syg broder.

SVAR:

"Jeg bærer jer, til hårene gråner"

Kære syge broder

At løsrive sig fra livet her på Jorden kan være svært for mange. Det er ikke kun noget, du oplever. Det har mange oplevet, også kristne.

For rigtig mange er det svært at forlade familie og venner, børn og børnebørn. Alle de gode minder og oplevelser, man har haft sammen, hænger ved. Det er helt naturligt.

Det kan derimod være en byrde og meget besværligt og tungt, når det er denne verden og alt det, der hører denne verden til, der binder én. Det kan oven i købet være med bånd så stærke, at man ikke kan løsrive sig.

Jeg tænker her især på materialismen byrde. Jeg tænker her på gods og guld. Døden kan være svær for mange, som bærer på materialismens tunge byrde.

Mange lyttede til Ønskekoncerten søndag efter søndag og hørte sangen om, at "lykken er ikke gods eller guld."

For mange gik den sang ind ad den ene øre og ud ad det andet. Man forstod ikke sangens budskab.

Heldigvis er der efterhånden mange, især unge, der har fattet det bibelske budskab om at rejse let igennem livet. Mange unge har vendt sig bort fra dyrkelsen af materialismen, dyrkelsen af ting og sager.

Det betyder så ikke, at vi ikke må nyde livet her på Jorden. Livet er jo en gave og rummer utallige goder.

Men mange har indset materialismens tomhed og faren ved at blive "jordbundne."

Kære syge broder, du har fået



Din himmelske Far vil udfri dig fra dit legemes fængsel, når han finder, at tiden er inde.

lov til at leve mere end 4 gange 20år. Men nu føler du, at evigheds-rejsen nærmer sig på grund af sygdom. Evighedens strand er ikke langt borte. Du oplever, at du er ude på den sidste sejlads.

Dine kræfter slår ikke til mere som tidligere. Din madlyst er borte. Din hørelse er svag. Dit syn tager af.

Det er, som om denne verden og alle dens legemlige goder er ved at vende dig ryggen.

Tænk, hvis du ikke havde andet at glæde dig over end det, denne verden kan byde på.

Det ville være sørgeligt, når du nu er svækket.

Men glæd dig, du er ikke alene, selv om din hustru trist nok allerede er gået bort, så har du familie. Og vigtigst af alt: - din himmelske Far er dig nær.

Han har noget til dig, som er større end din svaghed. Han siger:

"Til alderdommen er jeg den samme, jeg bærer jer, til hårene gråner; lige som jeg bar, vil jeg bære jer. Jeg, jeg vil bære og redde."

Du kan nok føle dig som en fange af sygdom og svaghed. Men din himmelske Far vil udfri dig, når han finder, at tiden er inde.

Han vil åbne døren til dit legemes fængsel og byde dig velkommen i Evigheden hos ham. Her skal du også gense din hustru, som døde i troen på Jesus.

Kære syge broder, hold fast i Jesus, selv om du føler, at alt andet glider fra dig. Han vil aldrig svigte dig.

Med venlig hilsen
Orla Lindskov

MIN OPLEVELSE:



Kære Orla!

Tak om du vil bede om fortsat sundhed og helbredelse af mit hjerte.

Du bad for mit dårlige hjerte d. 25. maj 2011 på et Full Gospel møde her i København.

Min læge sagde efterfølgende, at hun ikke kunne forstå, at jeg stadig levede.

Hilsen fra
M., en søster i Herren.

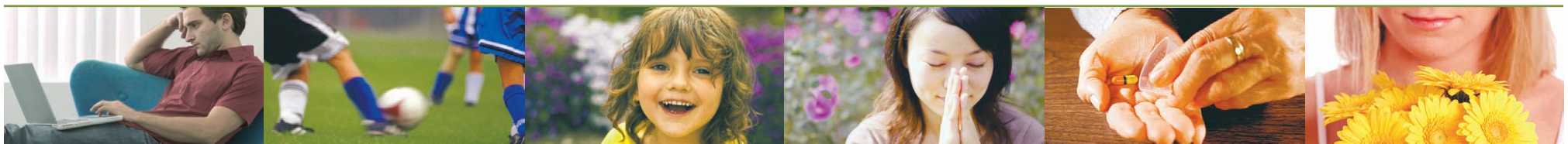





Bøgballe Friskole | Skoleleder | Ansøgningsfrist 28. februar 2022

Drømmer du om at stå i spidsen for en stabil og veldrevet kristen friskole der er respekteret i lokalområdet, og med kompetente og dedikerede medarbejdere? Og er du en dynamisk og visionær leder, der kan videreudvikle Bøgballe Friskole? Og ønsker du at stå i spidsen for 265 elevers skolehverdag? Så har vi drømmejobbet til dig med tiltrædelse pr. 1. august 2022.

Bøgballe Friskole er en skole med store visioner i et engageret lokalsamfund ude på landet og med en stærk forældrekreds, der bakker op om skolen. Bøgballe Friskole er en kristen friskole fra 0. til 9. klasse på et evangelisk-luthersk grundlag, hvor der gives en fuldt ud tidssvarende undervisning i alle fag. Skolen har ca. 265 elever og 34 medarbejdere. Der kan findes mere information på skolens hjemmeside: **www.boegballefriskole.dk**.

OPGAVER

- At sætte rammerne for skolens fortsatte udvikling i samarbejde med bestyrelsen og medarbejderne
- At sikre skolens drift og udvikling, herunder ansvar for personaleledelse, økonomistyring og pædagogisk planlægning i samarbejde med skolens viceskoleleder, SFO-leder og skolesekretær
- At skabe rammerne for en tryg hverdag for eleverne med plads til dannelse, fordybelse og læring
- At gøre eleverne klar til at mestre livet
- At drive en skole, hvor det kristne budskab og livs- og menneskesyn formidles med respekt for alle

FORVENTNINGER TIL DIG

- At sætte rammerne for skolens fortsatte udvikling i samarbejde med bestyrelsen og medarbejderne
- At sikre skolens drift og udvikling, herunder ansvar for personaleledelse, økonomistyring og pædagogisk planlægning i samarbejde med skolens viceskoleleder, SFO-leder og skolesekretær
- At skabe rammerne for en tryg hverdag for eleverne med plads til dannelse, fordybelse og læring
- At gøre eleverne klar til at mestre livet
- At drive en skole, hvor det kristne budskab og livs- og menneskesyn formidles med respekt for alle

PERSONLIG PROFIL

- Besidder menneskelig modenhed, ordentlighed og social intelligens
- Robust med naturlig autoritet og gode relationelle kompetencer
- Gode kommunikative evner på alle niveauer i skrift og tale - ift. elever, forældre og personale
- Stærke kompetencer til at forfølge indsatser, så der både eksekveres og afsluttes
- Evne til med stolthed, frimodighed og overbevisning at stå i spidsen for skolens værdigrundlag
- Komfortabel med at være skolens ansigt – udadtil og indadtil
- Skaber begejstring og følgeskab

VI TILBYDER

- Stor indflydelse på visioner og strategier for skolens fremtidige udvikling
- Et veltilrettelagt introduktionsprogram
- Et sundt arbejdsmiljø og teamsamarbejde i særklasse
- En yderst velholdt skole og gode undervisningsfaciliteter, der bl.a. giver ro til kerneopgaven
- Uhøjtidelig, men professionel arbejdstone og enkel organisationsstruktur med korte beslutningsgange
- Et attraktivt og meningsfuldt lederjob, hvor du kommer til at stå i spidsen for en veldrevet og udadvendt skole
- En engageret bestyrelse og forældregruppe, der bakker op og er involverede i skolens liv
- Løn -og ansættelsesvilkår i henhold til gældende overenskomst mellem Finansministeriet og LC

ANSØGNING

UnikRecruitment hjælper bestyrelsen for Bøgballe Friskole med denne rekrutteringsopgave. For yderligere informationer, er du velkommen til at kontakte Michael Kjærgaard, partner hos UnikRecruitment på **2222 4000** eller **mk@unikrecruitment.dk**. Du er også velkommen til at kontakte Lisbeth Gamst, bestyrelsesformand på Bøgballe Friskole, på **5121 6732** eller **lisbeth.gamst@gmail.com**.

Ansøgningsfrist er søndag den 28. februar 2022.

Ansøgning og CV uploades via **www.unikrecruitment.dk,** hvor stillingsopslaget er vist.

BØGBALLE FRISKOLE

UNIK recruitment

Yderligere tre gidsler frigivet

Forrige søndag blev to af de 17 bortførte missionærer på Haiti løsladt. Nu er yderligere tre løsladt og i god behold, oplyser Christian Aid Ministries.

De 12 voksne missionærer og fem børn blev den 16. oktober bortført af den frygtede bande 400 Maozo, hvis leder har truet med at dræbe gidslerne, hvis han ikke får 1 million dollars i løsesum for hver af dem. NGO'en CAM har udtrykt tak til Gud for løsladelsen af de tre natten til mandag og samtidig udtalt:

"De frigivne er i god behold og ser ud til at være ved godt mod."

CAM ville dog ikke oplyse noget om de frigivnes identitet, men opfordrede til tre dages bøn og faste i denne uge for frigivelsen af de øvrige gidsler.

Bodil

Flere søger Gud og læser Bibelen under pandemien

Corona-pandemien har fået flere til at søge Gud, og daglig bibellæsning via YouVersion app'en er steget med 24 procent sammenlignet med før pandemien, lyder det fra den verdenskendte online bibelplatform.

Mennesker verden over har i 2021 læst 55,8 milliarder kapitler fra Bibelen på YouVersion app'en, og de har lyttet til audio-versioner af 8,2 milliarder kapitler. YouVersion definerer daglig bibellæsning som noget, der foregår fra mandag til lørdag. Historisk set er der flest, der læser i Bibelen om søndagen, oplyser YouVersion.

De gode resultater fra 2021 overgår dog ikke tallene fra 2020, hvor mange mennesker ikke kunne komme i kirke. Men 2021-tallene er stadig højere end i månederne før pandemien.

Det mest populære bibelvers i 2021 var Matt. 6,33: "Søg først Guds rige og gør hans vilje, så får I alt det andet i tilgift."

YouVersion app'en *Plans with Friends*, hvor flere kan følge den samme bibellæseplan, har fordoblet antallet af subskriptioner i 2021 sammenlignet med før pandemien.

"Efter rekord-året 2020 er vi begejstrede over at se, at så mange mennesker fastholder de vaner med daglig bibellæsning, som de startede sidste år," siger YouVersion's grundlægger Bobby Gruenewald ifølge Christian Headlines. "Folk har engageret sig ud over den oprindelige tid med særlige behov og graver nu dybere for at styrke deres relation med Gud," tilføjer han.

Bodil

VVS'er fandt 600.000 dollars gemt bag toilet i megakirke

En blikkenslager har afleveret 500 kuverter med dollarsedler, som han fandt i væggen bag et gammelt toilet i Joel Osteen's Lakewood Church i Houston. Ifølge politiet kan pengene stamme fra et tyveri i 2014.



En VVS'er fandt et større beløb bag et toilet i Joel Austins megakirke i Houston.

Den unavngivne blikkenslager fortalte i et lokalt radioprogram, at han havde fundet de mange penge i kirken den 10. november.

"Der var et løst toilet i væggen, og vi havde fjernet klinkerne. Da vi så skulle fjerne toilettet, og jeg tog noget isolering væk, faldt omkring 500 kuverter ud af væggen, og jeg var bare - wauw!" fortæller han. Herefter havde blikkenslageren informeret sin chef og afleveret alle kuverterne, og kirken havde informeret det lokale politi om fundet.

Blikkenslageren oplyste, at Houston Police Department (HPD) havde haft en efterforskning i gang, siden Lakewood Church i 2014 rapporterede et tyveri af $600,000 fra kirkens pengeboks.

I 2014 bekræftede en talsmand for HPD, at der var stjålet $200.000 i sedler og $400.000 i checks fra kirkens pengeskab. Ifølge avisen Houston Chronicle har Lakewood-kirken informeret sine over 40.000 medlemer om tyveriet og bedt dem holde øje med deres bankbeholdninger.

Ifølge megakirken var det stjålne beløb fuldt forsikret, selv om beløbet fra forsikringsselskabet endnu ikke er udbetalt. I mellemtiden havde en gruppe ved navn Crime Stoppers of Houston tilbudt en dusør på $25.000 for nye oplysninger om tyveriet i 2014.

Bodil



Jødernes forbindelse til Tempelbjerget i Jerusalem ignoreres totalt i en ny FN-resolution.

FN-resolution nævner kun Tempelbjergets muslimske navn

FN har godkendt en resolution, som kritiserer Israel og kun refererer til Tempelbjerget ved dets muslimske navn, Haram al-Sharif.

Resolutionen blev vedtaget med stemmerne 129-11, selv om kun Israel, USA, Canada og Australien stemte imod, skriver Christian Headlines.

Afviser jødernes historie

Tempelbjerget er det sted, hvor Kong Salomon byggede Det Første Tempel, som senere blev ødelagt af babylonierne. Senere blev Det andet Tempel bygget på stedet, og både Jesus og apostlene har besøgt dette tempel, som blev ødelagt af romerne i år 70 e.Kr.

Vestmuren, hvor jøderne samles til bøn, er en del af Tempelbjerget - men området er også helligt for muslimerne , som i det 7. århundrede opførte Klippehelligdommen og Al-Aqsa-moskeen.

FN-resolutionen tager dog ikke hensyn til Tempelbjergets tidligere historie, når det hedder: "enhver handling, der foretages af Israel, besættelsesmagten, for at påtvinge dens love, jurisdiktion og administration i Den Hellige By Jerusalem, er illegal."

Her er det bemærkelsesværdigt, at resolutionen ikke indeholder navnet Tempelbjerget men i stedet refererer til stedet med den muslimske betegnelse Haram al-Sharif.

'Oprørende hykleri'

Resolutionen opfordrer til at man opretholder en "uændret historisk status quo på Haram al-Sharif" – selv om denne betegnelse for israelerne i høj grad ændrer dynamikken.

"Ved kun at referere til det helligste sted i jødedommen, Tempelbjerget, med dets muslimske navn, ændrer resolutionen selv status quo," udtalte Israel's ambassadør til FN, Gilad Erdan. Han fastslår derfor, at "hykleriet i disse resolutioner er virkelig oprørende."

USA: 'Bekymrende'

USA's ambassadør Richard Erdman har også kritiseret ordlyden og udtrykt "alvorlig bekymring" over terminologien. Han mener, at FN skulle have brugt samme sprogbrug som tidligere, nemlig "Haram al-Sharif/Tempelbjerget". Denne dobbelt-betegnelse kalder han en "godkendt terminologi, som anerkender både den fælles og den forskellige historie om det hellige sted."

"Udeladelsen af den inkluderende terminologi giver reel og alvorlig bekymring," sagde Erdman. "Det er moralsk, historisk og politisk forkert af medlemmerne af denne organisation at støtte en sprogbrug, som benægter både de jødiske og de muslimske forbindelser til Tempelbjerget og Haram al-Sharif.

Bodil



I Canada mangler kun Senatets godkendelse af et generelt forbud mod konverteringsterapi, inklusive kristen sjælesorg.

Canada indfører forbud mod alle typer 'konverteringsterapi'

Et generelt forbud mod 'konverteringsterapi', som skal godkendes i Senatet, vil gøre det ulovligt på nogen måde at bidrage til at ændre folks seksualitet eller kønsidentitet, skriver Christian Today.

Canadiske sundhedsarbejdere og menneskerettighedsgrupper hævder tilsyneladende, at denne type terapi kan indeholde exorcisme, elektro-chok, udsultning og fysisk vold, som kan medføre langvarige psykiske skader. I lovforslaget tilføjes det næsten som en eftertanke, at denne type behandlinger er sjældne, og at terapien oftest bare vil indebære samtaler - og i tilfælde af kristen sjælesorg også bøn.

Den nye antikonverteringslov vil gøre det ulovligt og strafbart med op til fem års fængsel at få andre til at deltage i konverteringsterapi og at fjerne et barn fra Canada, for at det skal modtage terapien. Det bliver også ulovligt at profitere ved enten at udføre eller annoncere for terapien. Disse forseelser kan straffes med to års fængsel.

Det er altså, kort fortalt, en stor sejr for LGBT-grupperne, som nu kan afvise al opposition - hvadenten den er baseret på tro eller individuelle preferencer - som homofobisk had og misbrug, skriver CT.

Hvem vover at antyde, at der faktisk findes mennesker, som mod deres vilje oplever tiltrækning til andre af eget køn og gerne ville have en traditionel familie med en ægtefælle af det modsatte køn og børn, der er født naturligt? spørger Christian Today.

Bodil

Trusselsbreve sendt til kristne i Nigeria

Kristne i det nordvestlige Nigeria har modtaget skriftlige dødstrusler, som vil blive udført, hvis de ikke lukker deres kirker. Politiet i Zamfara har nu øget sikkerheden omkring kirkerne.

Det skriver Morning Star News.

Mary Ibrahim, der bor i delstaten Zamfaras hovedstad Gussau, har efterfølgende skrevet i en sms til Morning Star News:

"Der har været frygt og panik her, siden folk modtog brevet. Det er blevet sværere for kristne at gå til møder og bibelstudier i kirkerne." Mange kristne i delstaten holder sig nu væk fra kirkerne, mens andre flytter væk fra delstaten, fortæller lokale indbyggere.

"Der blev sendt et brev til vore kirker med advarsel om, at de kristne skal lukke kirkerne, ellers bliver vi angrebet. Vi er bekymrede for, at disse fulani-terrorister vil gennemføre deres trusler, fordi de nu har total kontrol over landdistrikterne i delstaten Zamfara," sagde Ayuba Matthew fra den evangeliske kirke ECWA.

Politiet prøver at fastslå, hvem der har sendt brevene, mens de lokale mistænker enten islamister blandt fulani-hyrderne eller medlemmer af terrorgruppen Boko Haram.

En talsmand for politiet i Gussau har i en pressemeddelelse den 30. november oplyst, at de har en kopi af trusselsbrevet, som blev sendt til de kristne.

"Brevet advarer kristne i Zamfara mod at holde gudstjeneste og kræver, at de lukker kirkerne. Vi har selv informeret de kristne ledere om truslen," sagde Mohammed Shehu.

Politikommissæren har inviteret kirkeledere fra Christian Association of Nigeria (CAN) i Zamfara til en diskussion om sikkerheden, og betjente holder vagt og beskytter kirkegængerne, især om søndagen. Samtidig er betjente i civil blevet sendt ud for at samle efterretninger om afsenderne af trusselsbrevet.

CAN's generalsekretær Joseph Bade Daramola skrev i en pressemeddelelse den 1. december, at de kristne ikke generelt har problemer med muslimer eller islam, men kun med de fanatiske islamister, som har erklæret krig mod kristendommen. Samtidig opfordrede Daramola Nigerias regering til at refundere løsepenge, som kirkerne har betalt for frigivelse af bortførte kristne de sidste fem år.

Bodil

Julegaver med indhold

LIVSBEKRÆFTENDE BØGER, FILM OG MUSIK

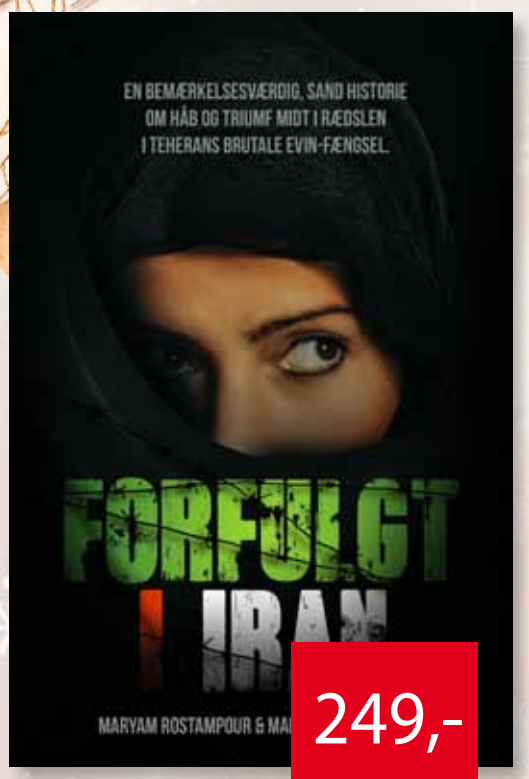

Forfulgt i Iran

Maryam og Marziyeh vidste, at de satte livet på spil. Selvom islamisk lov forbød dem at dele deres kristne tro med andre, lykkedes det dem i løbet af tre år at uddele 20.000 eksemplarer af Det Nye Testamente i Iran. De etablerede to huskirker, hvoraf den ene var for prostituerede – mange af kvinderne var forladt af deres ægtefælle, og de havde ingen andre måder at forsørge sig selv og deres børn på. Adskillige gange var Maryam og Marziyeh så tæt på at blive arresteret, at de følte det som guddommelig indgriben, at de stadig var på fri fod.

Men i 2009 var det slut: De to unge kvinder blev arresteret og sat i det berygtede Evin-fængsel i Teheran, hvor tortur og henrettelser er hverdagskost. Skønt udsat for grusomme forhør, intimidering og trusler om dødsstraf lod de to kvinder sig ikke overmande af frygten, men besluttede at dele deres kristne tro i fængslet.

I "Forfulgt i Iran" fortæller de historien om, hvordan de i løbet af deres 259 dage i fængslet blev brugt til at lade deres lys skinne på et af verdens mørkeste steder og give håb til mennesker, som havde mistet alt.



Ægteskab og grænser

Løs problemerne, før de opstår! Absolut en bog du må læse, enten du er nygift eller allerede har vundet sølv eller guld!

"Ægteskab og grænser" handler om at fremme kærligheden, dyrke den, udvikle den og reparere den, når det er nødvendigt, ved at skabe et miljø, hvor der er frihed og ansvarlighed. Når to mennesker har frihed til at være uenige, har de også frihed til at elske. Uden denne frihed dør kærligheden.

Sebastian forlod et liv i kriminalitet og mørke

Sebastian Stakset (f. 1985) var i mange år en førende skikkelse i Sverige i det kontroversielle hiphop-band Kartellen. Han var også kendt under kunstnernavnet Sebbe Staxx. Men hans liv var præget af kriminalitet og mørke tanker, som sendte ham på randen af selvmord.



Mørket mistede sin magt...

Det uventede skete, og Sebastian, der havde været et ikon for skarer af unge mennesker over hele landet – blev kristen. Men dæmonerne, som havde styret ham i mange mørke år, ville ikke slippe. Helvede brød løs. Det voldsomme sammenstød mellem liv og død, mørke og lys, var tæt på at slutte med en overdosis i en ødelagt bil på E4. Den dag, da alle bånd til mørket i det gamle liv endelig blev klippet over, gik Sebastian Stakset ind i lyset – som et frit menneske. Hans fortælling er siden blevet til hjælp og inspiration for mange andre.

Paperback. 240 sider. 198 kr.



5 minutter sammen

En andagtsbog for par af Gary Chapman, forfatteren bag »Kærlighedens 5 sprog«.

Vitaminer til både parforhold og gudsforhold. Forfatteren øser af sine mange års erfaring som ægtemand og parterapeut. Chapman skriver både til de par, hvor alt kører på skinner, og til dem, hvor krisen kradser. Han viser, at positiv udvikling er en mulighed – selv i et parforhold, hvor alt tilsyneladende er gået i hårdknude.

384 sider. Indbundet. Kr. 299,95

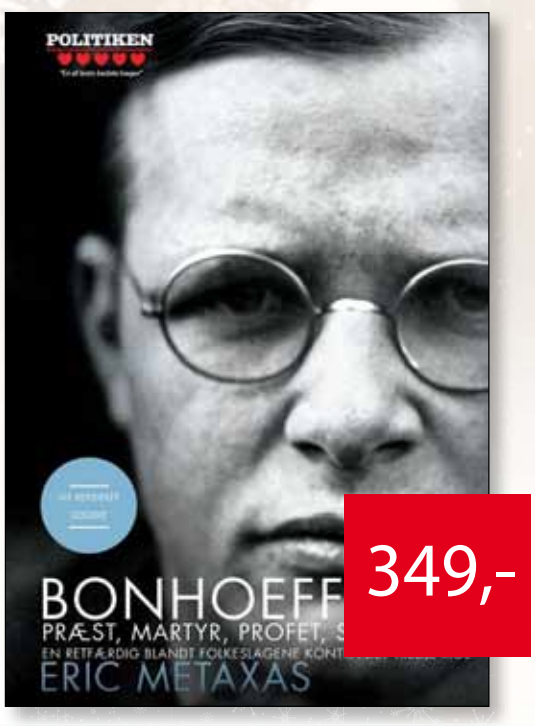

En fascinerende skikkelse

Bonhoeffer kom fra en rig og indflydelsesrig tysk familie, hvor forældrene havde store ambitioner for alle deres børn. Som trettenårig beslutter han at læse teologi trods familiens modvilje.

Dagbogsnotater og breve viser os, hvordan han udvikler sig fra at være overbevist pacifist til at tage aktivt del i modstandsbevægelsen under Anden Verdenskrig. En af de ting, Dietrich Bonhoeffer bør huskes mest for, er hans deltagelse i kirkekampen, hvor han kæmpede for at bevare kirken imod statens indflydelse og besmittelse. Hans store spørgsmål var: "Hvad er kirken?" og det spørgsmål er stadig aktuelt. En spændende og fængslende bog, der er svær at lægge fra sig.

Indbundet. 611 sider. Kr. 349,00

Romaner er gode gaver, der varer længe



249,-
pr. stk.

Romanserie om slavepigen Hadassah

Jerusalem er blevet ødelagt af romerne, og Hadassah, en ung jødisk pige, bliver taget til fange og solgt til en velhavende handelsfamilie.

Efter at være blevet bragt til Rom bliver hun tvunget til at arbejde som personlig slave for den nydelsessyge Julia Valerian. Hadassah kæmper for at gå i Jesu fodspor og behandle sine herrer på en måde, som holder sig til Hans lære, men hun er tvunget til at holde sin tro skjult for at overleve.

Forvirret og alene med kun sin tro at klamre sig til, prøver hun diskret at bringe Gud ind i sine fangevogteres liv. Hensynsløst og impulsivt prøver Julia at underminere Hadassah ved enhver lejlighed. Men Julias bror, Marcus, er en helt igennem anderledes type... Løvens mærke, bind 1.

Ekko i mørket - Løvens mærke bind 2

Er det muligt for kærligheden mellem Hadassah og Marcus at blomstre, når der ikke alene skal tages hensyn til deres forskellige positioner i livet, men også kløften mellem Hadassahs vedholdende tro og Marcus' manglende tro på noget som helst?

Hadassah er undsluppet sin tyraniske herskerinde Julia Valerian og lever nu skjult under en anden identitet. Men da Julia bliver syg, tvinges Hadassah til at træffe en svær beslutning: skal hun vende tilbage til Valerians husstand, og derved risikere at blive afsløret og henrettet, for at hjælpe Julia?

Marcus fortsætter med at søge efter tro og mening, og da han vender sig bort fra Roms rigdomme, bliver han, af en hviskende stemme fra fortiden, ledt ind på en rejse, der kan sætte ham fri fra sjælens mørke. Vil han finde Gud og blive den mand, som Hadassah ved, han kan blive?



199,-
pr. stk.







Spændende romaner om kampen for liv, frihed og retfærdighed

Stor er verden - Sort er natten: Sommeren 1939. 15-årige Julien Losier er flyttet fra Paris til en lille by i de sydfranske bjerge sammen med sin familie. I Paris råder uvisheden for fremtiden, og den jævnaldrende jødiske dreng, Benjamin Keller, får derfor lov at bo hos dem.

Men også hernede dirrer luften af krigsrygter og -frygt.
336 sider. Kr. 249,95.

Selv når bølgerne bruser: Tre kvinder fra hver sin generation, med hver deres tro og livserfaring, som danner baggrund for de valg, de træffer: Hannah, som kæmpede for slavernes frigivelse, Beatrice, der arbejdede hårdt for frihed fra alkoholismens fangegarn og Lucy, der ender som kvinderetsforkæmper.
Roman af Lynn Austin
416 sider. Kr. 299,95.

Indtil vi finder hjem: Efter forældrenes død overtager Elins onkel gården og gør livet uudholdeligt for Elin. Sammen med sine to søstre rejser hun til Amerika for at begynde på et nyt liv. Men da vanskeligheder og problemer bliver deres trofaste følgesvend, er de ved at opgive drømmen om et nyt og sikkert hjem.
Roman af Lynn Austin
584 sider. kr. 249,00.

Bibelhistorisk roman om Priskilla

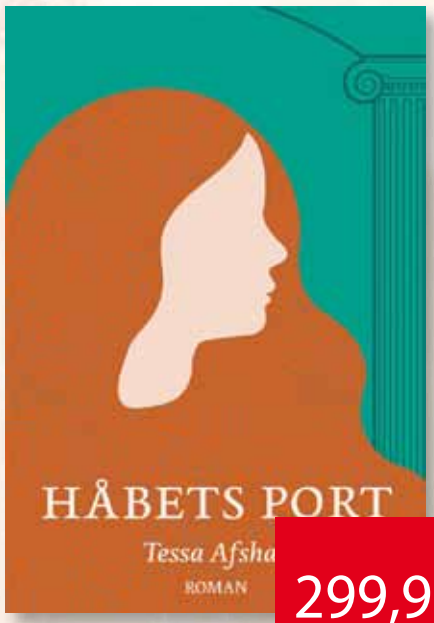

299,95



Forfatter Tessa Afshar

I Roms gader går den unge Priskilla rundt på må og få, indtil hun en dag vover sig ind i den jødiske synagoge. Her møder hun Rufus og Maria, der ikke bare tager godt imod hende, men også fortæller hende om Yeshua - eller Kristus, som han også kaldes. Det bliver begyndelsen på en lang rejse, der først fører Priskilla sammen med teltmageren Akvila og senere fører dem begge videre til Korinth, hvor en ny kristen menighed vokser frem. Samtidig med de dramatiske begivenheder rejser der sig en mængde spørgsmål for Priskilla. For er det virkelig sandt, at denne Kristus er Vejen, Sandheden og Livet? Tør hun tro, at der er håb også for en hedning som hende?

I denne handlingsmættede roman, som udspiller sig i det 1. årh. efter Kristus, kommer vi vidt omkring. Alle vegne fornemmer man, at noget nyt er ved at ske.

Roman. Indbundet. 336 sider. Kr. 299,95



199,-

En svensk journalist overraskes over de kristne

Svenskerne har en kendt journalist med en bemærkelsesværdig historie. En succesfuld studievært med sit eget show, en tidligere kommunist, en person på kanten af nervøst sammenbrud og en mand, der til sidst søger det, han mindst af alt havde ventet.

Han tiltrækkes af den ægthed og integritet, han møder i nogle kristne, og som skiller sig ud fra de mange kendisser, der gæster hans program.

Af Göran Skytte
Indbundet. 218 sider. 199 kr.

Overnaturlige evner?

Forestil dig nogle unge, der opdager, at de har en særlig evne. De bliver ført sammen og kommer ind i en kamp mod onde kræfter...

Peter, Sofie, Sebastian og Johanne har umiddelbart ikke meget tilfælles. De er ikke lige gamle og hænger ikke ud med de samme kammerater. Men de har hver især en særlig evne, som er ved at tage pippet fra dem..., indtil de finder sammen og finder ud af, hvordan disse evner fungerer. Og hvad de skal bruges til...

Eventyret om Peter, Sofie, Sebastian og Johanne fortsætter:

I **EVNEN 2 - Mørkets forklædning** møder vennerne nu mørket i en uventet forklædning. Atter må de stå sammen og bruge deres evner.

I **EVNEN 3 - Mørkets hævn** er der gået nogle år, da en gammel ven har brug for hjælp, og en gammel fjende slår til pøny. Kan de 4 venner bruge evnerne igen, eller skal der nye kræfter til?



JULETILBUD: Pr. stk. 148,- HELE SERIEN 300,-

Se mange flere titler og varer i webshoppen Hosianna.dk

Klar, Parat, Find - for de mindste

Børnebøgerne i serien "Klar, Parat, Find" minder om konceptet "Find Holger" - blot i en udgave for de mindre børn. Fra 0 - 3 år.

Vælg mellem flere varianter.

12 sider.

49,-
pr. stk.





De 100 bedste Bibel-Historier

De bedste bibelhistorier oversat af Anette Broberg Knudsen. Hver enkelt historie er fyldt med varme og glæde.

For de 4 -7 årige. 152 sider.

99,-

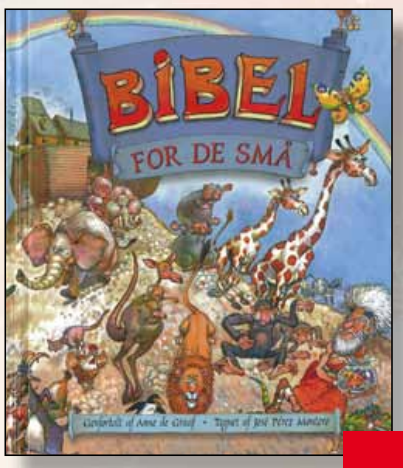

Bibel For De Små

En rigtig god, dramatisk og farverig børnebibel for de 3-7 årige med 448 illustrerede sider.

Her er de bedste af Bibelens dramatiske historier samlet. De små vil elske de farverige billeder - og de store vil glæde sig over den visdom og kærlighed, som bogen udstråler.

Genfortalt af Anne de Graaf - 448 sider

199,-

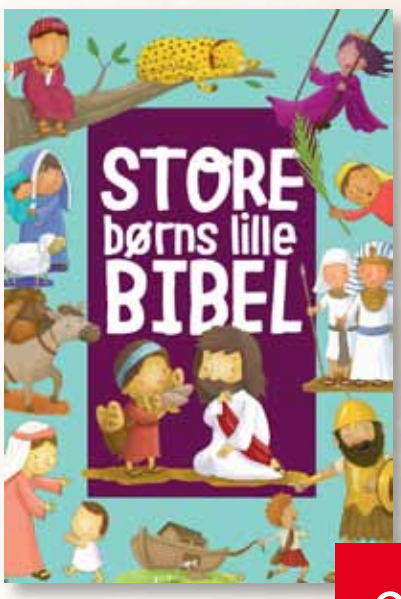

Perfekt størrelse

Store børns lille Bibel er for de 3-5-årige og har den perfekte størrelse: 16 x 23,5 cm. Enkelt og letforståeligt genfortælles nogle af de mest elskede og velkendte bibelhistorier.

Sjove og farverige illustrationer ledsager de korte historier, der går lige til sagens kerne - og gør Store børns lille Bibel til et fantastisk redskab til at lære Bibelen at kende. Indbundet.

99,-

Lyser i mørket



Sig godnat sammen med Gud

Godnat Gud er perfekt til læsning før sengetid. Velkendte bibelhistorier er kogt ned til, hvad en 2-4-årig kan forstå.

Hver historie ender med at sige godnat til alle personerne fra historien. Samtidig lyser forsiden i mørke, og det gør, at der også er noget at se frem til, når lyset slukkes.

99,-

Film baseret på virkelige beretninger

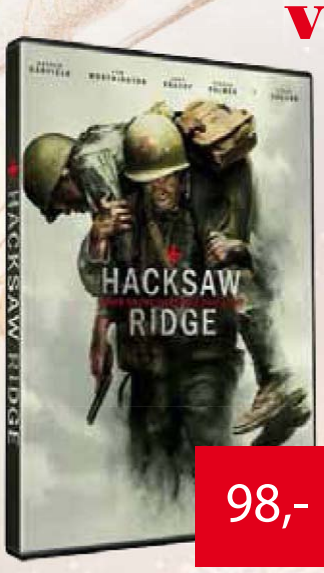

98,-

Slaget om Okinawa hører blandt Stillehavskrigens blodigste. Midt i dette helvede finder man en soldat, der ikke bærer våben. Hans navn er Desmond Doss, en samarit, der dedikeret kaster sig ud i krigens rædsler. Ikke for at dræbe, men for at redde sårede soldaters liv. Desmond Doss er en kristen mand med særligt fokus på det femte bud (også midt i et slag), og "Du må ikke slå ihjel" bliver en personlig overbevisning, der gennem hele filmen står i stærk kontrast til de uhyrlige hændelser på lærredet. Filmen er hans fortælling, iscenesat af Mel Gibson.

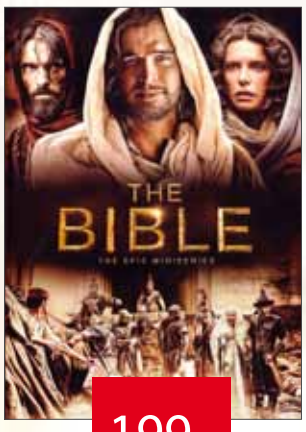

199,-

The Bible-serien fortæller om Guds skabelse af jorden og hovedbegivenheder ledende frem til Jesu Kristi korsfæstelse. Den storslåede og episke TV-serie giver liv til de dramatiske historier i Det Gamle og Det Nye Testamente. Regissør på tv-serien er den firedobbelte Emmy-vinder Mark Burnett.

4-Disc set indeholder alle 10 episoder + eksklusive special features. 475 minutter. Undertekster: Dansk og engelsk.

Køb DVD'er på Hosianna.dk



Miracles from Heaven
10-årige Annabell lider af en uhelbredelig tarmsygdom. Et dag falder hun ned fra et ni meter højt træ... og får et usædvanligt mirakel. 98 kr.



Heaven is for Real
Himlen findes virkelig - om en lille drengs utrolige oplevelser af himlen, mens han ligger i koma. Fra 7 år. 95 minutter. 98 kr.



Breakthrough
Da 14-årige John falder gennem isen, synes alt håb ude. Men morens råb til Gud bringer håbet tilbage. 116 min. 98 kr.

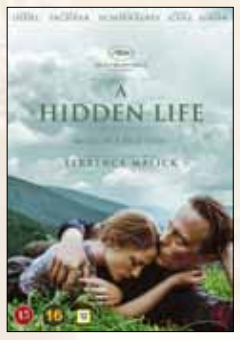

A Hidden Life
Den sande historie om Franz Jägerstätter, som nægtede at kæmpe for nazisterne under 2. Verdenskrig. 98 kr.

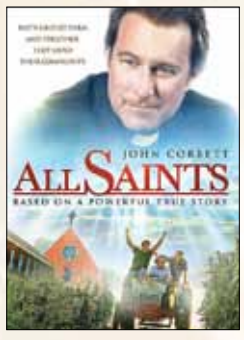

All Saints
En præst og en gruppe flygtninge kæmper for deres kirke i dette tankevækkende og hjertevarme drama baseret på virkelige hændelser. 98 kr.

...og cd'er til jul og hverdag



Let me sing of Christmas
Unity Gospel Choir synger 13 smukke julesange. Danske, engelske og en enkelt svensk. Salmer og gospel. Kr. 75,00



Tænder et lys
Linda Andrews fra Færøerne synger de elskede engelske "Christmas Carols" på dansk. kr. 99,95



Babysalmesang
10 år med BabySalmesang i Høje Kolstrup Kirke fejres med en ny udgivelse med alle sangene. kr. 149,00



Half Dream, Half Epiphany
"Kloster har med Half Dream, Half Epiphany skabt en fuldendt åbenbaring som sendt fra oven." - Gaffa. 9 sange - kr. 119,95



Undgå forhøjet porto, klip langs den stiplede linje

HUSK: Kun 29 kr. i porto
på alle ordrer i Danmark

Jeg bestiller:

Titel _____ Pris _____

Titel _____ Pris _____

Titel _____ Pris _____

Titel _____ Pris _____

Titel _____ Pris _____

Bestillingen skal sendes til (skriv **tydeligt** navn og adresse):

Navn: _____

Adresse: _____

Postnr./By: _____

Mobil nr. _____ E-mail: _____

(Obs! Mobilnr. /e-mail skal udfyldes! - Du kan også bestille og betale via www.hosianna.dk)
Der tages forbehold for trykfejl og udsolgte varer.

POST
Sendes ufrankeret
Modtageren
betaler portoen

Hosianna
Udfordringens
Bøger & Musik
+++ 24849 +++
7993 Sydjylland-Fyn USF B

Uge 50 - 2021

Der er mange gode bøger, men ingen som

BIBELEN

- Læs den på hverdagsdansk i flot læsevenligt design - fås i flere farver



Vinrød kunstlæder.
Kun 499,-



Kunstlæder, lys orange
499,-

Kunstlæder, turkis
499,-



Paperback. Grøn/hvid. Kr. 249,- *Indbundet. Brun. Kr. 299,-*



Ægte sort læder. Kr. 999,-
Premium kunstlæder. Grå, eller hvid. Kr. 599,-

Vidste du det om Bibelen:

- Den er verdens mest læste bog.
- Den er til dels eller helt tilgængelig på 3.223 sprog.
- Bibelen består af Det Gamle og Det Nye Testamente.
- Det Nye Testamente er den kristne kirkes hovedskrift og er oprindeligt skrevet på græsk.



Bestil på Udfordringens webshop

Hosianna.dk

Find over 1.000 titler fra mange forlag.
Også lydbøger, film & musik

Du kan også bestille på kuponen eller på tlf.: 74562202.

Psykolog Jane Bækgaard investerer mest i sin åndelige udvikling:

– Købelyst tager let over og bliver til afhængighed

Af Tina Varde

– Det med at dulme os med at købe ting og håbe på, at vi kan finde glæden og få dækket vores dybe behov er et vildspor, og vi ved det alle. Ægte glæde og livstilfredshed findes ikke i det materielle.

– Og alligevel kender vi alle til at trøste og dulme os med køb. Det er nok også i orden engang imellem, men for rigtig mange tager det overhånd og bliver til afhængighed, på linje med alt andet misbrug. Vi kan dulme os for at komme væk fra os selv. Væk fra at mærke livet og måske flygte fra noget, som vi burde se på, indleder Jane Bækgaard.

Det, vi springer over, når vi enten dulmer os med en af vores afhængigheder eller diverse overspringshandlinger, kan få store konsekvenser for os selv eller vores medmennesker, fordi vi ikke lærer af det og derfor ikke kan forholde os til det på en god måde.

– Vi kan købe, trøste og dulme os for at mærke, at vi lever, hvis ikke vi får udfoldet vores livsgaver – vores kald i livet. Hvis vi mangler mening og ikke føler os til gavn, forklarer psykologen.



– At turde udtrykke vores svaghed giver os styrke, og Gud forløser sin kraft i os, når vi tør erkende, at vi har brug for ham. Hvem af os har ikke brug for mere fred end frygt i disse tider? Kærlighed og frygt kan ikke være til stede samtidigt, siger Jane Bækgaard.

Mister sig selv

Man kan miste sig selv, hvis fokus næsten udelukkende er på de ydre og praktiske ting og på behovstilfredsstillelse:

– Ekstrem fokus på det materielle bunder dybest set i en længsel efter noget, men ofte også i en oplevelse af, ikke at føle sig i orden og tilstrækkelig som menneske. Man vil gerne fremstå og opfattes på en bestemt måde, både hvad kan angå udseende, påklædning, bolig, uddannelse, arbejde, hjem … En læggen vægt på det ydre, på bekostning af det indre.

– Den fornemmelse, vi kan få i købsøjeblikket, er sjældent langtidsholdbar - og efterfølges ofte af tristhed. Nogle har svært ved at lede sig selv, styre sig. De oplever sig nærmest styret udefra af deres materielle behov og købetrang, hvilket kan skabe en følelse af selvutilfredshed, der for nogle kan ende med selvopgivelse, forklarer hun.

Vi kan komme til at bruge uendelig meget tid på alt det ydre i håb om at opnå noget, der skal findes, fremelskes og mærkes i det indre.

– Ægte glæde er en følelse og sansning i kroppen. Den kommer indefra, og vi er i princippet selv skabere af den. Den forudsætter at vi er i kontakt med os selv; forbundet med vores hjerte og til stede i øjeblikket, med en følelse af taknemmelighed.

– At turde udtrykke vores svaghed giver os styrke, og Gud forløser sin kraft i os, når vi tør erkende, at vi har brug for ham.

– Vi ved alle, når vi er på afveje i livet, men vi kan "ignorere" det. Så skaber det mangel på tillid til os selv, som igen kan bidrage til, at vi har behov for yderligere at dulme os. Det er vigtigt, at vi er vågne med hensyn til vores dårlige og usunde vaner. Vi må tage vores spæde selvutilfredshed alvorligt. Det med at dulme os med at købe ting og håbe på, at vi kan finde glæden og få dækket vores dybe behov herved, er et vildspor. Og vi ved det alle, understreger Jane Bækgaard.

En dybere mening gør godt

Sammen med sin datter, etnolog Pernille Wahlgren, udgav hun sidste år bogen "Invester i livet", på Peoples Press. Den handler bl.a. om, at penge ikke må spærre for, at vi udfolder vores kald i livet.

Vores bidrag til verden skal helst ikke være båret eller farvet af en umådeholden stræben efter ting og fordele for os selv. At gøre gavn og have en dybere mening med livet gør os godt. Personligt og samfundsmæssigt.

– Vi har alle en længsel i vores hjerter efter Guds kærlighed, men vi kan være bange for at overgive os. Og vi har svært ved at tro på, at vi virkelig er elskede, som dem vi er. Vi kan tro, vi behøver at gøre os fortjent til Guds kærlighed. Men sådan tænker jeg ikke, at det forholder sig.

– Jeg må ærligt erkende: Jeg har ikke formået at elske mig selv ved egen hjælp … altså uden at se mig selv med Guds kærlige øjne og ubetingede kærlighed, som jeg virkelig tror på. Jeg ser os alle som Guds kærlighedsbørn. Elskede, ønskede og helt i orden, fuldstændig som vi er. Jeg tror, der er et tomrum i ethvert menneskes hjerte, som kun Gud kan udfylde. Gud ønsker fællesskab med os, men vi må selv bede ham om at komme ind i vore liv og stille os til rådighed, siger Jane Bækgaard.

Vi har ikke ret til at presse hinanden, presse andre hertil. Men vi har lov til at inspirere og dele den store gave, vi selv oplever, det er at give plads til og tage imod Gud.

Erkend, at du har brug for Gud

– At leve under guddommelig ledelse er ikke bare et



For psykolog Jane Bækgaard, handler livet ikke om penge og materialisme, men om at investere i livet.

mange at erkende, at de har brug for Gud. Vi kan være både for stædige og stolte til at erkende og "bøje" os for, at vi ikke selv kan finde ud af det hele.

– At turde udtrykke vores svaghed giver os styrke, og Gud forløser sin kraft i os, når vi tør erkende, at vi har brug for ham. Hvem af os har ikke brug for mere fred end frygt i disse tider? Kærlighed og frygt kan ikke være til stede samtidigt.

– Jeg tror, vi inderst inde alle har sandheden boende i os: At Gud elsker os. Og vi er værd at elske, uanset hvad. Tilbedelse og samvær med Gud bringer forvandling med sig og skærmer os fra menneskefrygt, som vi alle kender til. Vi kan øve os i at hvile trygt i Guds arme, i vished om, at han ved, hvad vi har brug for, tilføjer hun.

Flere og flere forstår, at det er nødvendigt, at vi lærer at begrænse vores behov og forbrug. Der er ikke længere nødvendigvis prestige i at eje dyre ting. Mange er endda begyndt at ryste lidt på hovedet af materialisme og grådighed, for vi ved det jo godt – har måske endda engang sunget med på budskabet: "Money can´t buy you love."

Bedre rustet til Danmark - og til kristenlivet



Kender du en udlænding, der kan have gavn af et bibelskoleophold og samtidig få opgraderet sit danske? Som ønsker at vokse i tro og blive klædt på til en tilværelse i Danmark?

Så er Integrationslinjen på LMH en oplagt mulighed.
Vil du hjælpe en udlænding til et ophold på LMH?
Så tjek **lmh.dk/integrationslinje**, eller ring **4826 0766** og hør mere.

Næste hold begynder 4. januar 2022.

luthersk missions højskole
Ansgarvej 2, 3400 Hillerød | www.lmh.dk

Fund af kvindegrave i israelsk oldtidskirke vækker debat

Flere grav-inskriptioner i en 1600 år gammel kirke i Ashdod nævner kvinder. Men hvilke funktioner har disse kvinder haft i menigheden?

Af Bodil Lanting

Nogle forskere tolker gravmæler dedikeret til kvinder som udtryk for, at kvinder havde en prominent stilling i oldkirken. Andre afviser denne tolkning af gravfund i Ashdod som identitetspolitik.

I 2017 fandt arkæologer i Ashdod ruinen af en større kirkebygning med flere massegrave. Der var dog også enkeltgrave, dedikeret til kvinder tilknyttet en kristen menighed for mere end 1600 år siden.

Massegrave

Under oldtidskirken, som nu er fuldt udgravet, har man fundet grave med jordiske rester af personer, som er blevet begravet i al hast på et senere tidspunkt. Det tyder på et større sygdomsudbrud i det 6. århundrede, vurderer forskerne ifølge avisen Haaretz.



Inskriptionerne, der er dedikeret til diakonisser, viser kvinders fremtrædende plads i menigheden, mener arkæologen Dr. Balbina Bäbler. Foto: Ch. Mischke

Kirken, der har mosaik-gulve, dateres til det fjerde eller femte århundrede, og er en af de ældste og største kristne kirker i Israel fra den tid.

Men også fundet af inskriptioner dedikeret til prominente kvinder har vakt stor opmærksomhed - og debat - blandt forskerne.

Kvindelige kirkeledere?

I Ashdod-kirken har man fundet gravmæler for "den hellige moder Sophronia", "diakonissen Theodosia" og "diakonissen Gregoria", skriver Haaretz.

"Foruden det usædvanlige antal grav-indskrifter og den prominente plads, som kvinderne har fået, har vi opdaget, at denne kirke er som en stor kirkegård," udtalte arkæologiprofessor ved Tel Aviv Universitet Alexander Fantalkin, der er leder af udgravningen.

De mange inskriptioner fundet i ruinen deler forskerne, hvoraf flere kommer fra Europa.

Den ældste inskription er dedikeret til "præsten Gaianos og diakonissen Severa".

Kvindelige menighedstjenere eller diakonisser har i oldkirken været med til at døbe andre kvinder samt tage sig af fattige, syge og kvinder i menighederne.

Spørgsmålet er nu, om Ashdod-menigheden har været særlig progressiv med hensyn til ligestilling af mandlige og kvindelige ledere.

Det mener fx historieprofessor Balbina Bäbler Nesselrath fra Göttingen i Tyskland. Hun peger på, at evangelisten Filip ifølge ApG. 21 havde fire ugifte døtre, som profeterede. En af de ældste grave kunne være bygget til minde om en af disse døtre, mener Balbina Bäbler.

Man ved dog endnu ikke, om skelettet i graven er af en mand eller en kvinde. Men hvis kvinderne i Ashdod havde flere beføjelser end kvinder i det mere ortodoske Konstantinopel, kan det måske forklare, at kvinderne senere til dels er blevet skrevet ud af kirkehistoriebøgerne, forklarer Balbina Bäbler ifølge Kristeligt Dagblad.



Kirkeruinen i Ashdod indeholder massegrave, men også enkeltgrave dedikeret til mandlige præster og kvindelige diakoner.

Identitetspolitik?

Også den danske teolog og præst Marianne Aagard Skovmand, som har skrevet bogen "De skjulte ledere" om magtfulde kvinder i kirkens første århundreder, tilslutter sig Balbina Bäblers opfattelse af, at de magtfulde kvinder er blevet skrevet ud af kirkehistorien. Af mænd, altså. Men fundene kan så fortælle en historie, som de skriftlige kilder normalt ikke fortæller.

Derimod afviser blandt andre lektor på Menighedsfakultetet Morten Hørning Jensen denne tolkning som "identitetspolitik". Det var nemlig mænd, der som præster ledede gudstjenesterne og forrettede nadver, fastslår Morten Hørning Jensen ifølge Kristeligt Dagblad.



Hvad var kvindernes rolle i kirkens første århundreder?

Paulus havde kvinder blandt sine mest betroede medarbejdere. Senere startede undertrykkelsen, skriver sognepræst Marianne A. Skovmand i sin nye bog.

Anmeldt af Bodil Lanting

Ifølge bogen "De skjulte ledere. Om kvinderne i den tidlige kristendom", havde kvinderne i oldkirken lederroller side om side med mændene. Men desværre valgte senere generationer af mænd at tvinge kvinderne i baggrunden, blandt andet ved at nedtone deres oprindelige roller i de kirkelige lederembeder.

Cand.theol, ph.d. og sognepræst Marianne Aagaard Skovmand, (MAS), skriver i forordet, at hun altid har haft blik for kvinderne i Bibelen, for det var ikke mændene alene, der udbredte kristendommen.

Hun mener, at både Jesus og apostlen Paulus i deres omgang med mennesker gjorde op med tanken om, at kvinden skulle være underlagt manden ifølge en særlig guddommelig orden. Men kirkens mandlige ledere fik efterhånden tvunget kvinderne i baggrunden og nedtonet deres position i den tidlige kristendom.

Bogen kan ses som et relevant identitetspolitisk indlæg i en ældgammel diskussion om kvinders ligestilling i kristendommen. Men desværre finder forfatteren en del af begrundelserne for sine påstande om urmenighedens stærke kvinder i apokryfe/gnostiske evangelier.

Marianne Aagaard Skovmand har da også tidligere oversat Mariaevangeliet og udgivet en nyoversættelse af Thomasevangeliet med kommentarer.

Apostlens Junias ufrivillige kønsskifte

I bogens indledning (samt fra side 147) forklarer MAS om det, hun kalder en "graverende afskriverfejl", der på et ukendt tidspunkt i historien gjorde kvinden *Junia*, som nævnes i Romerbrevet 16,1-27, til en mand ved navn *Junias*.

Misforståelsen kunne opstå, fordi de ældste græske manuskripter ikke markerede trykket, hvorfor navnet kunne læses som enten et pigenavn eller et drengenavn. Men apostlen Paulus nævner Junia blandt sine mest betroede medarbejdere, og det passede åbenbart ikke den skriver, der begik den graverende fejl, vurderer MAS.

Faktisk nævner Paulus hele 15 kvinder (inkl. Junia) og 18 mænd i Rom. 16, selv om kvinderne i Rom var i undertal i forhold til mændene (s. 17). Det var med andre ord ikke Paulus, der havde travlt med at undertrykke kvinderne i de første kristne menigheder, konkluderer MAS.

Forfatteren nævner dog ikke, at selv om *Junias* måske virkelig var *Junia*, skriver Paulus ikke nødvendigvis, at hun var en apostel, men derimod, at hun var "kendt af apostlene". Og det er jo noget ganske andet.

Kvindelige disciple i NT

Med afsæt i Ny Testamente nævner MAS også de kvindelige disciple, som ifølge evangelisten Markus sørgede for Jesus. Disse kvinder nøjedes dog ikke med at lave mad, mener MAS.

Hun peger på, at det sandsynligvis ikke kun var mandlige disciple, der blev udsendt to og to, men sikkert en mand og en kvinde sammen. Når disciplene salvede folk med olie og helbredte dem (Mark 6,13), har det bragt dem i nærkontakt og kropsberøring med de syge.

Det at salve med olie nævnes ofte i forbindelse med kvinder i evangelierne, og af hensyn til salvning af syge kvinder, ville det være en fordel at have begge køn repræsenteret blandt de udsendte (s. 40).

Maria Magdalene fremstår som en central discipel i skarp konkurrence med Peter, skriver MAS og henviser blandt andet til en middelalderlig tradition, som fortæller, at Maria Magdalena efter Jesu død blev prædikant i Sydfrankrig. Ifølge Mariaevangeliet og det ligeledes apokryfe skrift Pistis Sophia blev Maria Magdalene til "chefdisciplen", mener MAS.

Hun peger også på det velkendte faktum fra Ny Testamente, at de første vidner om Jesu opstandelse var kvinder.

Kvindelige profeter

Ny Testamente nævner Filips fire døtre, som var jomfruer, og som profeterede (ApG 21,7-9), og Paulus taler om, at kvinder bør tildække deres hoved, når de beder eller profeterer (1 Kor 11,5f).

Så det var altså helt accepteret, at kvinderne tog ordet i de første kristne menigheder. Der var dog brug for visse kulturelle sømmeligheds-hensyn, fx mht. tildækning af kvindens hoved (s. 144-145).

"Uægte Paulus-breve"

Men når vi læser, at "unge kvinder bør gifte sig, føde børn og være gode hustruer", som det fremgår af pastoralbrevene 1. og 2. Timoteusbrev og Titusbrevet, er det underforstået, at kvinderne ikke skal blande sig i det, der foregår i menigheden. Det er altså mændenes opgave (1 Tim 5,14). Men disse breve må betragtes som uægte Paulus-breve, fastslår MAS (side 166ff.)

Dermed går Paulus, ifølge MAS, endnu engang fri af anklagen om kvindeundertrykkelse, mens pastoralbrevenes rigtige(!) forfatter åbenbart degraderer kvinderne.

Gnostiske kilder

MAS, der som nævnt har stor ekspertise inden for apokryfe evangelier, henter megen inspiration fra disse. Men det er naturligvis ikke umiddelbart indlysende, at beskrivelser af kvindelige ledere i fx Mariaevangeliet og Thomasevangeliet skal tildeles kanonisk eller autoritativ status i kristendommen. Uanset hvad disse kvinder gjorde eller ikke gjorde, kan de ikke opfattes som rollemodeller for kristne menigheder.

Man kan sagtens forestille sig, at kvinder har haft høje stillinger i de mystiske, gnostiske samfund. Det er i sig selv interessant. Men det bidrager ikke så meget til diskussionen om kvinders embeder i den kristne kirke, hverken i oldtiden eller i dag.

Der er mange gode teologiske grunde til, at de apokryfe skrifter ikke blev kanoniseret. Og det skyldes altså ikke deres fremstilling af kvinders fremtrædende roller i de gnostiske menigheder. Det er værd at huske på under læsningen af denne - iøvrigt - meget interessante bog om kvinder i oldtidens menigheder.

Marianne Aagaard Skovmand: De skjulte ledere. Om kvinderne i den tidlige kristendom. Forlaget Gyldendal. 221 sider. 224,95 kr

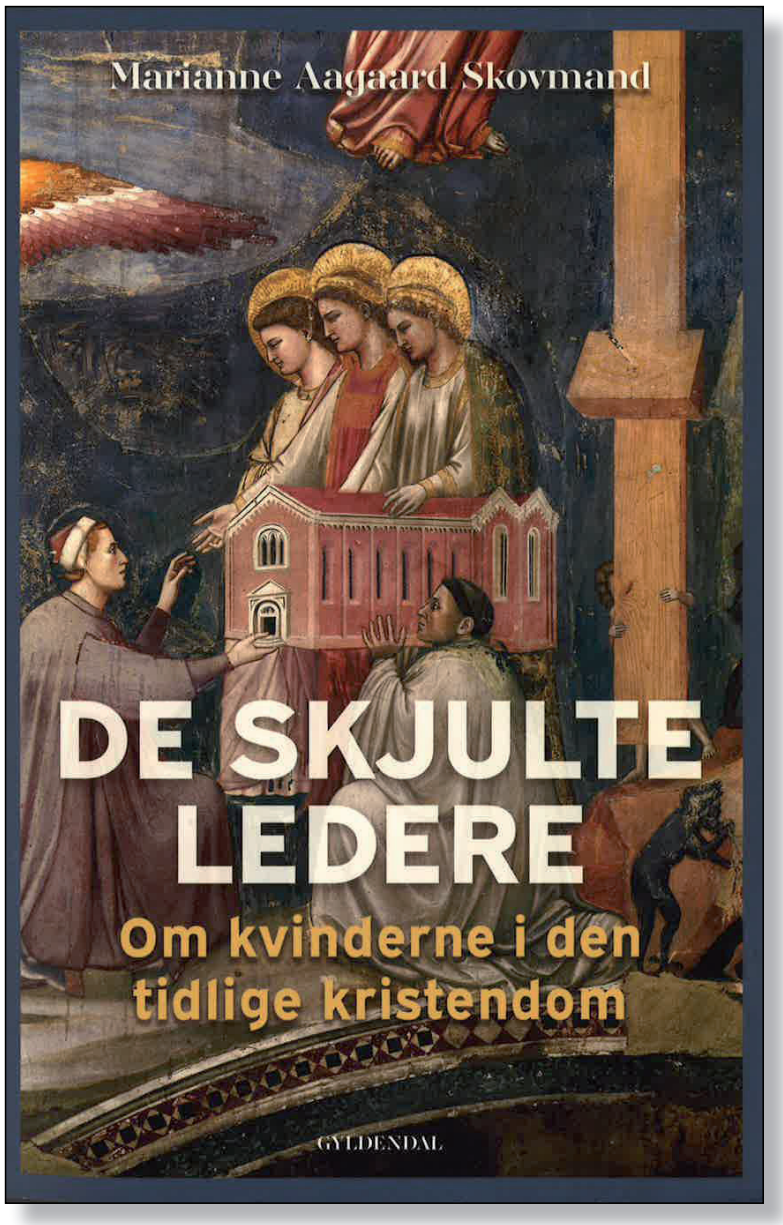

Omslaget på De skjulte ledere viser et maleri af Giotto di Bondone fra ca. 1305, hvor Jesu mor, Maria, til højre, Maria Magdalene i midten og Maria, Klopas' hustru (tv), får et kapel af godsejeren Enrico Scrovegni.



Bogen indeholder mange illustrationer, fx denne på side 14, hvor Jesu mor står med løftede hænder og dermed har præstelig autoritet og kan prædike og lede bønnen. Billedet er en illustration i et syrisk evangelieskrift fra ca. 586.

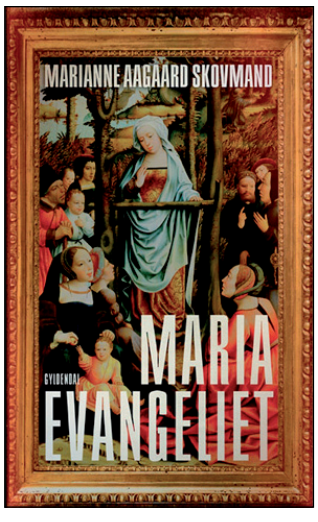

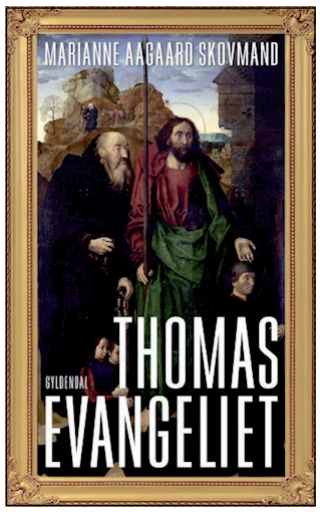

Marianne Aagaard Skovmand har tidligere udgivet oversættelser af de gnostiske skrifter Mariaevangeliet (2017) og Thomasevangeliet (2018). Forlaget Gyldendal skriver om sidstnævnte: "I Thomasevangeliet optræder de kvindelige disciple, Maria Magdalene og Salome, på lige fod med de mandlige og stiller spørgsmål til Jesus. Og da Peter angriber Maria, fordi hun er kvinde og dermed ikke har samme ret som mændene, tages hun i forsvar af Jesus."

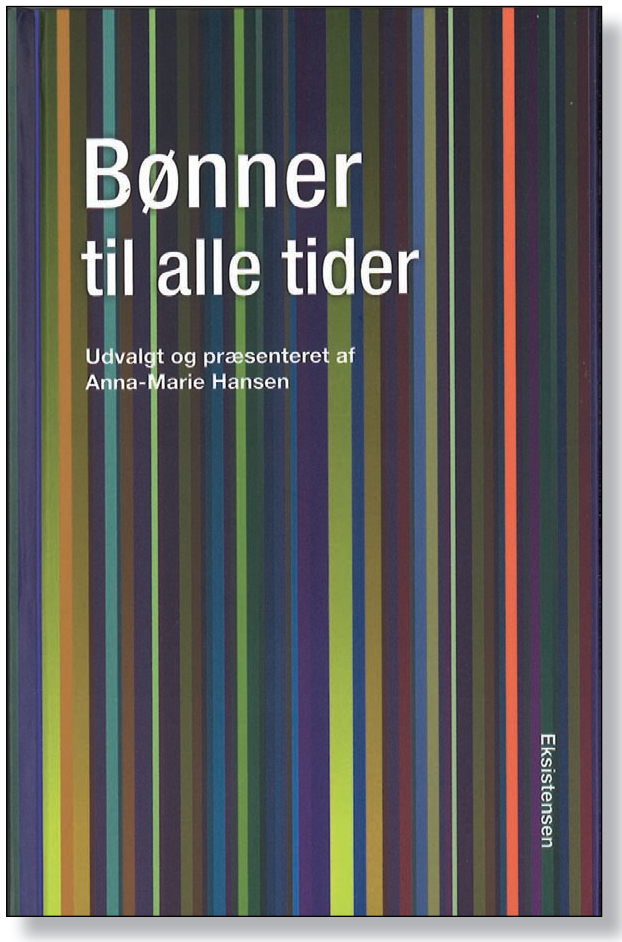

Ny bønnesamling med kendte og ukendte bønner

Af Kristian Kristiansen

Det er blevet sagt, at bønnens sprog fortæller, hvem vi er. Derfor er det naturligvis også sin sag at springe ud på bogmarkedet med en samling bønner til alle tider og lejligheder, men det er lige præcis, hvad lærer og cand. pæd. Anna-Marie Hansen har gjort. Hun blev på et tidspunkt spurgt om, hvad hun samlede på og svarede i første omgang, at hun samlede på øjeblikke. Og – ved nærmere eftertanke --- bønner. Det er der nu kommet en lille og velkommen bog ud af.

Efter min mening er det enhver redaktørs privilegium ikke at skulle svare nærmere for udvalgets karakter. I denne bog er det bønner, der på et eller andet tidspunkt har talt til hende i en given sammenhæng. Det eneste kriterium herudover har været, at teksterne BÅDE skulle rumme noget alment menneskeligt OG noget alment åndeligt. Altså generelt har ramt noget alment.

Nogle af bønnerne er således af kendte, historiske personer; herunder Augustin, Frans af Assisi, Dietrich Bonhoeffer, Birgitta af Vadstena, Karl Barth og Reinhold Niebuhr, hvis sindsro-bøn ikke længere kun finder brug i selvhjælpsgrupper som Anonyme Alkoholikere, men i vid udstrækning også som ledelsesprincip.

Og så har redaktøren også medtaget en række nyere, mindre kendte bønner af danske navne som Merete Bandak, Hanna Pedersen og Arne Pedersen; sidstnævnte har skrevet en kort bøn om, hvor svært det kan være at lægge sin vilje ind under Guds og vanskeligheden ved at slippe sin bekvemmelighed.

Bønnen er tovejs-kommunikation på højt niveau. Nogle gange er det ikke så meget, der behøver siges. Forfatteren refererer den rørende beretning om Moder Teresa, der engang blev fundet bedende i en kirke ved dagens tidlige begyndelse. "Hvad beder du om?" spurgte journalisten i hendes følge. "Ikke så meget. Jeg lytter mest," svarede hun. "Men hvad siger Gud så?" frittede journalisten. "Ikke så meget; Han lytter også."

Alle teksterne indledes af små præcise indledninger, ofte med litteraturhenvisninger. De sidste sider er bevidst blanke og kan ses som et interaktivt tiltag. Her kan man skrive sine egne eller andres bønner, klæbe éns yndlingsbønner ind (så de er lige ved hånden), til forbønsliste, bønne-logbog eller taknemlighedsdagbog.

Der skal lyttes. Og det bliver der.

"Bønner til alle tider". Udvalgt og præsenteret af Anna-Marie Hansen. Eksistensen, 2021. 132 sider. Indb. 150 kr.

Prædikener med vid og ånd

Anmeldt af Edith Theis-Nielsen

Her er en fremragende prædikensamling af 39 sognepræster fra store dele af Danmark. I pressemeddelelsen står der: "Fælles for dem er, at alle er rodfæstede i den evangelisk- lutherske tradition." Titlen er fra 2. Timoteus Brev: "Prædik ordet, stå frem i tide og utide" og skal netop bidrage til, at evangeliet høres i tide og utide. Man får indtryk af en flok præster, som levende, engageret og relevant forkynder Bibelen med vid og ånd..

Det hele hænger sammen

Læseren får indblik i forbindelsen mellem bibeltekst, prædiken og begrundet salmevalg. Nogle gange er salmevalg ud fra dagens tekst og prædikenens indhold, andre gange ud fra andre hensyn. Udover at læse prædikenen kan man opdage "rigdommen og storheden i den evangeliske poesi" dvs. Den Danske Salmebog! Tilsammen giver det god mulighed for refleksion over samspillet mellem salmer og resten af gudstjenesten.

Desuden er det en fornøjelse gennem bogen at møde så mange velformulerede præster, ikke blot ud fra deres prædikener, men også med opslag om deres kirke og biografi. Det giver et andet og mere gunstigt billede af kirkelivet end det, som medierne til tider præsenterer.

Tro og tradition trumfer tidsånden

Troens rolle er temaet i anden tekstrække, men samtidig fornemmer man et opgør med tidsånden! Hver prædiken er til den tid, vi lever i, men uden at bøje knæ for tidsånden og med en insisteren på, at "kristendommen hører ikke fortiden til, den hører til nutiden og fremtiden." Traditionen forpligter, og præsterne viger ikke tilbage fra at tale om arvesynd, dom, gudsfrygt og kødets opstandelse med relevante illustrationer, undertiden med et stænk humor, så det er forståeligt også i dag. Det er både berigende at læse og til glæde og gavn for menighederne.

De tre redaktører, som selv er sognepræster og forfattere, har sammensat en flot redigeret og velskrevet bog, der også kan bruges som daglig andagtslæsning. Desuden kan man synge med og lade dagens tekst synke ned i sindet. Redaktørerne har skrevet en kronik i Kristeligt Dagblad 4/11.2021: "Præster skal ikke skele til tidsånden", hvor de præsenterer bogens fokus. Som boganmelder oplever jeg, at prædikensamlingen svarer til de intentioner, redaktørerne har

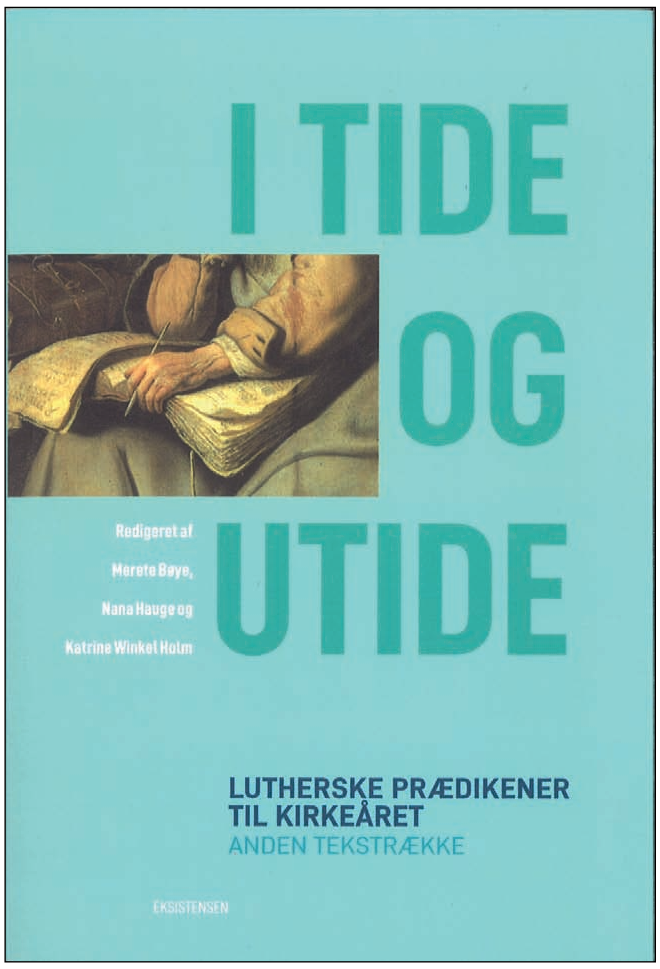

haft med at vise hverdagen ude i landets folkekirker "fra prædikenstol og kirkebænk", hvor klassisk kristen troslærdom og gamle bønner er i højsædet.

Red. Merete Bøye, Nana Hauge, Katrine Winkel Holm: I tide og utide - Lutherske prædikener til kirkeåret. Anden Tekstrække 336 sider. 265 kr. E-bog: 160 kr. Eksistensen

Akademisk tankegang bag ny bog fra Bibelselskabet om Gud

Anmeldt af Josua Christensen

"Med formuleringen af treenighedslæren har kristendommen defineret et gudsbillede med en uset stærk struktur, for med enheden af faderen, sønnen og ånden, der har skabt, forløst og herliggjort mennesket, er det muligt at formulere sig om Gud som aktivt og nærværende i verden uden at forfalde til en naiv forestilling om Gud som en personlig magt. Man kan sige, at Gud fortsat møder mennesker, når hans ånd virker i verden, uden at man dermed har sat sig uden for enhver rationalitet." s.119

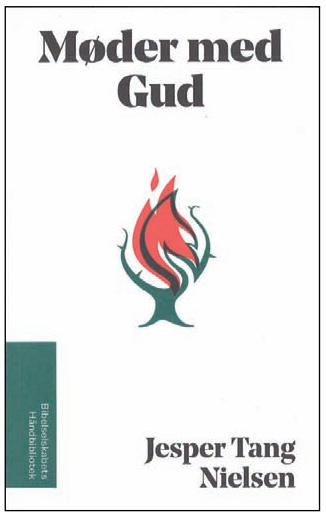

Bibelselskabet udgiver bøger i et håndbibliotek, og *Møder med Gud* er en af disse bøger. Jesper Tang Nielsen, som er tidligere underviser på Københavns Universitet, er forfatter til denne håndbog.

Bogen omhandler de kontaktpunkter der er imellem mennesker og Gud. Det drejer sig om Guds tale, som den blandt andet kommer til udtryk i skabelsen, eller efter forfatterens opfattelse, i skabelsesberetningerne. For forfatterens akademisk-teologiske baggrund kan ikke fornægtes. Det skinner således igennem fra første færd, at Bibelen, efter forfatterens opfattelse, er langt fra åbenbaringstekst. Den er et produkt af behov iblandt præsteskabet langt senere i historien og afspejler mange teologiske kampe, som afslører, at den ikke hænger sammen som Guds ord.

Det er derfor også skuffende læsning, i hver tilfælde for denne anmelder, som ikke accepterer præmissen. Desværre er der en lang teologisk tradition, som man kan genkende i hovedparten af de bøger, som skrives af underviserne på teologiuddannelserne i København og Aarhus, der antager, at de bibelske skrifter er utroværdige i den forstand, at de ikke er, hvad de giver sig ud for at være. Evangelierne er - efter denne opfattelse - blevet nedskrevet langt senere og ikke af de personer, som de har navn af. Og hvad værre er, så kan de ikke bruges til at sige ret meget om den historiske Jesus. For mirakler, undere og udtalelser fra Jesus eller hans disciple kan lige så godt være den rene fiktion. Det samme gælder selvfølgelig Det Gamle Testamente, hvor fx tabernaklet formodentlig aldrig har eksisteret, men når det er så udførligt beskrevet i Mosebøgerne, så må det være i et forsøg på at give autorisation til templets hellighed. Og sådan kan man desværre blive ved, for når først Bibelen betragtes som fiktion, så er der ikke længere grænser for de fortolkninger og efterrationaliseringer, som man pludselig kan uddrage heraf. Det er naturligvis fascinerende set rent akademisk, men trosstyrkende er det ikke.

Anmeldelsens indledende citat, tænker jeg illustrerer forfatterens ærinde meget godt: *"... uden at forfalde til en naiv forestilling om Gud som en personlig magt. Man kan sige, at Gud fortsat møder mennesker, når hans ånd virker i verden, uden at man dermed har sat sig uden for enhver rationalitet."*

Sagt med andre ord vil forfatteren gerne lægge op til et gudsbegreb, hvor Gud ikke er en personlig magt, men i stedet ånd i verden. Men er tro da rationel, og er det i det hele taget den rette målestok for troværdighed og menig i livet? Er det ikke netop styrken i den kristne tro, at vi kan lære Jesus Kristus at kende, en frelser, et menneskeligt forbillede, fordi han netop fremtræder som en helstøbt person og *ikke* en "figur" der optræder med forskellige roller. Det epokegørende i vores tro er, at han som havde Himmelens herlighed, lagde det til side for at blive som en af os, sandt menneske, sand Gud. Ja, det bryder rationelle rammer, når det er Gud vi har med at gøre!

I *Møder med Gud* møder du ikke Gud, men et forsøg på at forklare, hvordan mennesker har forholdt sig til Gud igennem historien set ud fra et liberalteologisk bibelsyn.

Jesper Tang Nielsen:
Møder med Gud
148 sider. 119,95 kr.
Bibelselskabet

Løs ugens kryds og tværs - og vind et gavekort!

Træn hjernecellerne – og vind måske et gavekort!

Vinder i kryds & tværs uge 46:

Nancy Rasmussen
Nexøvej 54
3720 Aakirkeby

Kodeord: Rødglødende

Du kan også vinde et gavekort på 150 kr. til Hosianna.dk, hvis du finder kodeordet i denne uge, ved at sammensætte de bogstaver, der står i felterne med tal.

Skriv kodeordet og send det sammen med dit navn og din adresse til mail@udfordringen.dk eller til Udfordringen, Jernbanegade 1, 6070 Christiansfeld.

Kodeordet skal være Udfordringen i hænde senest **onsdag den 22.12.2021.** Vinderen offentliggøres i avisen som udkommer søndag den 2.01.2022.

Obs! Du kan IKKE benytte den portofri kupon på bagsiden til at indsende koden.

Blandt de indsendte løsninger trækkes hver uge lod om et gavekort på 150 kr. til Hosianna.dk, vælg mellem bøger, cd'er og film.

Kryds og tværsen leveres af bureauet Kehlet Aps, Varde.

God fornøjelse!





SKRIVER / STRAKS					MÅLER / PLANTE	MEDMEN-NESKET	VOKSET	GUDINDE	SØLV	PARTER	SPANIEN								
DRIK / LEVER							1												
			FEDTEDE								GEJST								
									HVILEDE / VINK		2								
STILLING / STEGE								SPOLE / NATION											
TRÆKDYR / SØMME			PÅFUND / TONE	ARTIKEL / SOLO			HYLSTER / TIDSRUM				DENGANG / SKIMTE			BJERG-KÆDE / ANTAL		BUSKEN			
DYNE-FYLD					3				KURBY / EGO				LEASE / VARME-GIVEREN						
GASART					TRÆ / BEGA-VEDE			SVAR / VISNE			PLANET / MØDES								
FORSTÅ			BRUG-BARE / PIGE					4		REM / MÅL						REDSKAB / STEDORD			
TØR				LØFTE / BINDE-ORD			KRYBDYR					MEDALJE / TEGNE-SERIE-FIGUR							
UBE-KENDT		STJÆLE / FUGLEN															5	HANK	
KARTOF-FELPAN-DEKAGER											MANGLER / NEDBØR					SMELTE / MENER			
AF			6	UDRÅB							EARL GREY			OPFØRER / SPISE					
MODSAT OFF			REJSENDE SVENDE	BESKYT-TELSE / LYS							GIGAN-TISKE								
VASKES											ANBE-FALET		GAD VIDE / LAGER					FODGÆN-GERE	
SAMTALE		7			VOKAL / TIDSRUM						OPFIND-SOM / BIORD								
SKILT		TILSKUER / FLINK						HAVNER / PASSE	GODS	DRENG / MUNDTLIG						INDHENTE / TAGE			
MANEGE						STOF / TØJ						GYSSER / KLO							
KLOVN				SLIK / STEDORD							OPTEG-NELSE / NOGLE						RETNING / PLANTE		
DASEDE					SMERTE / FRISERES			HJUL-DELEN / LIGEDAN						ORKEDE / BLIVENDE	8				

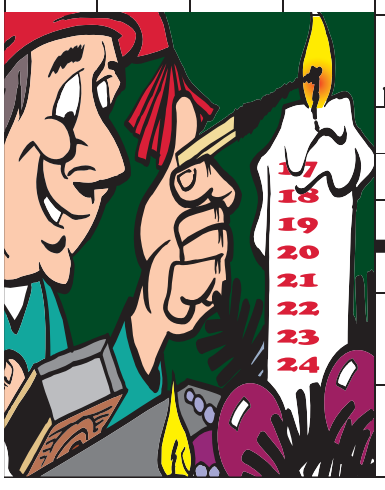

									ÅDSEL / HASTET				TRÆER / MØNT						
ØBOER / FINDES			TALORD / HEJSE OP					TRÆLLE / GIVE										SOM	
												SOLD / TONE				VÆK / MEN			
DRENG	9				ORD / 1000 KG								MUNDDEL / NORGE						
STRYGE											BORDER							10	

Find flere end 1.000 varer på Hosianna.dk

Bøger, film, musik, m.m.

Abonnenter får 5 pct. rabat.



Giv et abonnement i gave!

Et abonnement på Udfordringen er en gave som varer længe!
- Med den trykte avis har man også adgang til alle artikler på nettet.

Bestil pr. mail på abonnement@udfordringen.dk eller ring på tlf. 7456 2202.



Møder & Arrangementer

Tema:

Julens glade budskab

- Søndag 19. December Kl. 10:30
- Max Büsman
- SOZO Gospel Kor synger



www.Nyt-Haab.dk
Tlf. 71 95 79 17
Damhus Boulevard 28
2610 Rødovre

PINSEKIRKEN
NYT HÅB

Lovsang og bedemøde hver onsdag kl.18.30
Alle er velkommen!

Fik I tilmeldt jer DialogWeekenden?

4.-6. marts 2022
på Virksund
Kursuscenter

Se www.aegteskabsdialog.dk

Guds kraft fordriver skizofreni

To mænd (39 og 59 år) kommer gerne i jeres forsamling og beretter om Guds genopretning af ånd, sjæl og legeme efter diagnosen skizofreni. Skizofreni regnes af psykiatrien som værende livslang.

Vi kommer overalt i DK og vil gerne give vores vidnesbyrd.
Vi ønsker kun udgifter til transport betalt. Kontakt 2865 0747.

Venlig hilsen Klaus og Michael

Bogsalg

Kristent Bogcenter
www.kristentbogcenter.dk
Mange bøger på lager - tlf. 66 11 33 13



Stillinger

Missionærer søges

Er I vores nye missionærer?

Brødremenighedens Danske Mission (BDM) søger missionærer (*par eller familie*) til Kigoma i det nord-vestlige Tanzania.

Har I et *kald* til at rejse ud - og lyst til at arbejde som missionærer med specifikke opgaver, som BDM og vores lokale samarbejdspartner Brødrekirken definerer sammen med jer? Så har vi *opgaven*, der kan matche jeres profiler og kompetencer.

Opgaven: Evangeliserende arbejde, uddannelse af kirkens medarbejdere, undersøge muligheder for og igangsætte nye diakonale projekter og programmer, børne- og ungdomsarbejde, rådgive i ledelse, kapacitetsopbyggende arbejde m.m.

Læs om stillingen på www.bdm-dk.dk eller kontakt generalsekretær Arngeir Langås på telefon 2928 1691 eller e-mail al@bdm-dk.dk for at høre nærmere.

Ansøgningsfrist **3. januar 2022.**

BRØDREMENIGHEDENS DANSKE MISSION

Sømandsmissionen søger

Sømandsmissionær til Nuuk snarest muligt

Du:
- er empatisk og imødekommende.
- er selvstændig med evner og lyst til at tage ansvar.
- er personlig kristen.
- har lyst til at tale med mennesker om tro, liv og eksistens.

Jobbet:
- Daglige havne- og skibsbesøg, hvor formålet er at vise omsorg for den enkelte sømand og fisker.
- Udvikle og understøtte et kristent fællesskab på sømandshjemmet.
- Ansvar for sømandshjemmets diakonale aktiviteter.
- Understøtte og inspirere volontørerne i deres arbejde.
- Udvikle nye diakonale indsatser.

Vi tilbyder dig:
- et job, hvor du selv er med til at udvikle din stilling.
- bolig i Nuuk.
- kreativt arbejdsmiljø i godt fællesskab.
- medansvar for sømandshjemmets indsats.
- mulighed for sparring med kolleger i Grønland og Danmark.
- løn efter aftale og gode ansættelsesvilkår.

Yderligere information hos generalsekretær Nicolaj Wibe:
nw@somandsmissionen.dk
Deadline for ansøgning er 20. januar 2022.

Se en uddybet stillingsbeskrivelse på:
www.somandsmissionen.dk

Sømandsmissioner
Evangeliet til søfolk og fiskere

Kristelig Lægeforening
søger kommunikations-medarbejder 7,4 time/uge

Vi søger en kommunikationsmedarbejder til at varetage foreningens arbejde indenfor digitale platforme, nyhedsbreve, årsskrift og andre organisatoriske opgaver. Kristelig Lægeforening er en landsdækkende tværkirkelig sammenslutning af læger og medicinstuderende med interesse for og engagement i den kristne tro. Se kristeliglaegeforening.dk

Om jobbet:
- Mulighed for selvstændigt og fleksibelt arbejde
- Redigering og opdatering af hjemmeside
- Redaktør for foreningens nyhedsbreve ca. 6-8 gange årligt
- Opdatering af foreningens Facebook-side
- Redaktør for Serpens Aeneus, foreningens årsskrift, i samarbejde med redaktionsgruppen
- Deltagelse i foreningens 3 årlige møder

Om dig:
- Arbejder selvstændigt og hjemmefra
- Overholder deadlines
- Flair for layout, digitale platforme og tekstredigering
- Kendskab til de kristne kirker, kirkelige organisationer i Danmark samt aktuelle sundhedsetiske diskussioner.
- Vi tænker, at du har en faglig baggrund inden for kommunikation, f.eks. uddannet 3K'er. Du behøver ikke at være færdiguddannet.

Ansættelse fra februar 2022 eller efter nærmere aftale.
Hvis interesse, skriv da en motiveret ansøgning til formand Ida Guldberg, klfformand@gmail.com, senest d. 31/12 2021.

Journalist / medredaktør

Er du uddannet journalist, eller har du erfaring med at formulere dig og kommunikere kort og konkret?
Udfordringen har brug for en ekstra journalist eller en medredaktør - med henblik på et generationsskifte.
Det er nødvendigt, at du kan arbejde på redaktionen, som ligger i Christiansfeld syd for Kolding.

Kendskab til grafiske programmer som InDesign og PhotoShop er en fordel. Vi udgiver også en lokalavis med annoncer og lokale nyheder. **Er du grafiker**, må du også gerne kontakte redaktør Henri Nissen, henri@udfordringen.dk

Udfordringen
Jernbanegade 1, 6070 Christiansfeld. 74 56 22 02.

FØLG OS PÅ FACEBOOK
facebook.com/Udfordringen.dk

Erhverv

Genbrugsbyg.dk®
Salg af brugte byggematerialer 20 62 81 58

AXELTEK
Industri Elektronik
Reperation af frekvensomformere og Cnc-drev
Nørresundby 25 21 31 67

Møder & Arrangementer

Mirakelmøde i "PERLEPORTEN"

i Pinsekirken Nyt Håb,
Damhus Boulevard 28, 2610 Rødovre

Giv Gud en chance hver søndag kl. 19.00. Vi forventer Herrens arm udrakt til tegn og undere til ånd, sjæl og legeme.

Gud er god, og Jesus lever og hører bøn.
Kom forventende og gå glad hjem.

Bus 21 holder udenfor – gratis kaffebord kl. 18.30

Udfordringen
Jernbanegade 1,
6070 Christiansfeld
Annoncer@
udfordringen.dk
Tlf.: 7456 2202

TV om tro / Kristne TV-kaner



Forfatter Dy Plambeck er gæsteprædikant i DR Kirken. Se gudstjenesten søndag kl. 10 på DR 1.

DR 1

Søndag 12/12
10:00 Med Paula Larrain til gudstjeneste i Kronborg Slotskirke
Julen nærmer sig med hastige skridt, og det er blevet 3. søndag i advent. Forfatter Dy Plambeck er med som dagens gæst, men har også fået en særlig rolle som gæsteprædikant. Som altid er Sigurd Stubbergaard liturg, og sammen med vært Paula Larrain tager de favntaget på håbet, som bliver tydeligt i både Dys prædiken og salmen "Hold håbet op". Sendes også på DR 2 kl. 14.00.

DR 2

Søndag 12/12
13:25 5 skarpe om julen - 3
I 5 skarpe om julen får du muligheden for at komme bag om gavepapir og juleræs og blive klogere på, hvad julen handler om som kristen tradition. Vi giver dig fem skarpe punkter på 20 minutter, der skærer ind til benet på julens steder.

14:00 Gudstjenste
Paula Larrain byder velkommen til gudstjeneste i Kronborg Slotskirke. Sendt på DR1 kl. 10.00. Sendes også den følgende lørdag kl. 8.30.

Tirsdag 14/12
8.30 I Guds navn
Dansk reportageserie fra 2016. I denne serie går vi på jagt efter svar på spørgsmålet: hvorfor er amerikanerne så skøre med religion, mens vi danskere i deres øjne mest ligner gudløse ateister? Og er danskerne virkelige så lunkne ved religion, som det ser ud til på overfladen?

Lørdag 18/12
19:50 Før Søndagen
De danske salmer er en uudtømmelige kulturskat. I "Før søndagen" fortolker kendte danskere og DR's ensembler den danske salmeskat i ord og musik - én salme ad gangen.

KKR/TV i DK

Se kristent tv døgnet rundt her:
1. I hele landet på dit tv med en KKR tv-boks. Bestilles på www.kkr.dk / seerklubben@kkr-tv.dk eller tlf/sms: 35 31 00 57.
2. I hovedstadsområdet med stue-, tag- eller fællesantenne (DVB-T2) hele døgnet.
3. På computer, tablet eller mobil: www.kkr.dk.
Programoversigt på: kkr.dk

Aalborg Kristne TV

Riikimækivej 6, 9200 Aalborg SV
Tlf. 41 29 14 05 - AKTV.dk
Udsendelserne kan ses på AKTV's hjemmeside: AKTV.dk

FGP-TV

FGP-Huset, Nygade 17,
3782 Klemensker, Tlf. 40870533
E-mail: post@FGP.dk
Udsendelserne kan ses på FGP-TVs hjemmeside:
www.FGP.dk (Menupunkt: FGP-TVs IT-kanal) – døgnet rundt.
Derudover minimum fire gange ugentlig på GospelChannel.
Blandt andet onsdage
kl. 19.00 og lørdage kl. 11.30.
GospelChannel er en gratis kanal på bl.a. CanalDigital

GOD TV

Tlf. 98 90 91 50
Email: info.scandinavia@god.tv
GOD TV kan ses overalt. Download en app til iPhone, iPad eller Android eller se www.god.tv, hvor der findes 20 web kanaler 24/7.**GOD Channel** kan også ses 24/7 via parabol: ASTRA 4A 5º Ø Frekvens: 11.996 GHz, Polarisation: H, Symbol Rate: 27,500 Symbol/s: FEC: ¾. Kan også modtages fra Hotbird 13° øst og Eurobird 28,5° øst. Indgår i TV-pakken hos MoreTv. Findes i mange bredbånds- og kabelnet.

SAT-7

Fire tv-kanaler som kan ses på Appen SAT-7 Plus:
• SAT-7 ARABIC (for familier på arabisk)
• SAT-7 KIDS (for børn på arabisk)
• SAT-7 PARS (for persisktalende seere i primært Iran, Afghanistan og Tadsjikistan)
• SAT-7 TÜRK (for tyrkisktalende seere i primært Tyrkiet og Aserbajdsjan)
Se mere på www.sat7.org og facebook.com/SAT7Network

Loveworld TV

Kanal ASTRA 2a, 2b, 2d
28,2 grader E= øst. Engelsk kanal.
Undervisning og helbredelsesudsendelser. Ekstra parabol muligvis nødvendig. Program og yderligere info.: www.loveworldtv.co.uk/

Revelation

Kanal ASTRA 2a, 2b, 2d - 28,2 grader E= øst. Engelsk kanal.
Undervisning / forbøn for syge.
Ekstra parabol muligvis nødvendig.
Program og teknisk support: www.revelationtv.com

More 2 life TV

Regionalt TV i MUX 1. Kanal Nord: Mandag - tirsdag 8:30, onsdag 23:00, torsdag 21:00, lørdag 10:00, søndag 11:00.
Kanal Øst: Mandag - torsdag 8:30, lørdag 11:30, søndag 15:00.
Kanal Hovedstaden: Tirsdag 11:00, onsdag 15:30, torsdag 11:00, fredag 05:00.

Airport UCB TV

Sender på regionale digitale net
www.ucb.dk/ucbtv.htm
Hovedstaden (Airport TV)
Mandag 07.30-08.00, torsdag 05.30-06.00, søndag 08.30-09.00, søndag 15.30-16.00.

Revelation

Kanal ASTRA 2a, 2b, 2d - 28,2 grader E= øst. Engelsk kanal.
Undervisning / forbøn for syge.
Ekstra parabol muligvis nødvendig.
Program og teknisk support: www.revelationtv.com

Andre kanaler

På Thor 1º vest:
Vision Norge, Gospel Channel
Fr. 11247 Pol V Sr 24500 Fec 7/8.
På Astra 1 19,2º øst: **Bibel TV** Fr. 10832 Pol H SR 22000 Fec 5/6.
Astra 2 28,5º øst:
TBN Europe Revelation

Tysksproget TV

Tysksprogede TV-Kanaler med satellitmodtagelse: Canal Digital: Via Astra modtages bibeltv.de og hopechannel.de / Udsendes fra stationer nær Hamborg:
Hopechannel.de: Tirsdage kl. 21.15 - 22.00: 5 personers bibelkreds-samtale under mottoet Die Bibel-Das Leben, produceret af den tyske Adventistkirke.
Bibeltv.de: Tirsdage kl. 22.00 - 22.30: ICEJ - Faszination Israel med Gottfried Buhler.

Web-tv

GOD TV: www.god.tv
DKNET.TV www.dknet.tv

MOREtv

Danmarks billigste TV-udbyder MoreTV tilbyder i deres grundpakke med danske og udenlandske kanaler også 7 kristne tv-kanaler:
* **KKR-TV** - Københavns Kristne TV har siden 1984 produceret og sendt tv ud fra et kristent livs- og menneskesyn
* **GOD TV** - en international kristen TV kanal, som sender programmer om tro fra mange kristne TV-netværk.
* **SBN** - en kristen kanal (tidl. Jimmy Swaggart) med sydstats-sang og undervisningsprogrammer.
* **NRB-TV** - en kanal som også har nyhedsstof, set fra en kristen vinkel.
* **Visjon Norge** - en norsk kristen tv-station, der blev lanceret i 2003 som den første skandinaviske kristne tv-kanal 24 timer i døgnet.
* **Vision Sverige** - en søsterkanal til den norske Visjon Norge. Begyndte at sende 2015.
* **Kanal 10 Norge** - en kanal med klassisk kristen undervisning
Se mere på: www.moretv.dk



Morgenandagten

Du kan se og høre den direkte radiotransmission af Morgenandagten på DR 2. Sendes alle dage fra mandag til lørdag kl. 8.05.

Radio

Søndag 12/12
08.03 Pilgrim - Fragmenter til en ny natur? (P1)
Forfatter og forlægger Andreas Vermehren Holm reflekterer over, hvad der skal til for at skabe nye relationer imellem mennesket og den klode, vi har sat under pres.
Vært: Anders Laugesen.

09.05 Tal til mig (P1)
Vært: Iben Maria Zeuthen.
(Genudsendelse fra lørdag).

10.03 Gudstjeneste på P1
Tveje Merløse Kirke, Roskilde stift. 3. s. i advent
Prædikant: Steen Nielsen
Salmer:
DDS 83: Glæd dig Sion
DDS 77: O kom o kom Immanuel
DDS 89: Vi sidder i mørket
DDS 87: Det første lys
Vært: Jon Kaldan.
www.dr.dk/tro

11.03 Tidsånd (P1)
Troen i verden og verden i troen. To gæster betragter et udvalg af ugens begivenheder fra et religiøst og åndeligt perspektiv. Værter: Christoffer Emil Bruun og Paula Larrain.

Torsdag 16/12
21.03 Tal til mig - med Iben Maria Zeuthen (P1)
Hvorfor tror du på Gud?
(Genudsendelse fra lørdag).

Lørdag 18/12
13.03 Tal til mig (P1)
Ugens gæst fortæller om det øjeblik, der blev afgørende for hans eller hendes tro. Et program om troen, tvivlen og skæbnen. Vært: Iben Maria Zeuthen.

Søndag 19/12
08.03 Pilgrim - Brødrekirke
Christiansfeld var i mange år udgangspunkt for mission i hele verden. Brødrepræst Jørgen Bøytler viser rundt i byen og reflekterer under vejs over mission og identitet bl.a. i forbindelse med den tidlige mission på Grønland. Vært: Anders Laugesen.

09.05 Tal til mig (P1)
Vært: Iben Maria Zeuthen.
(Genudsendelse fra lørdag).

10.03 Gudstjeneste på P1
Seem Kirke, Ribe stift. 4. s. i advent
Prædikant: Torben Bramming



Reportageserien 'I Guds navn' besøger bl.a. kirker i USA.

Reportageserie undersøger forskelle på tro og religion mellem USA og Danmark

Dansk reportageserie i tre afsnit undersøger amerikanere og danskeres tro.

Hvorfor er amerikanerne så skøre med religion, mens danskere i deres øjne mest ligner gudløse ateister? DR rejser tværs gennem Guds eget land og møder alt fra kreationister til aggressive buddhister og millionærer i megakirker.

Hjemme i Danmark undersøger serien, om danskerne virkelig er så lunkne ved religion, som det ser ud til på overfladen?

I første afsnit besøger programvært Lasse Bøgeskov Andersson blandt andet delstaten Kentucky, hvor han møder en menighed, der tror på Bibelens skabelsesberetning. Sendes tirsdag d. 14/12 på DR2 kl. 8.30.

Kristen lokalradio

Nordsjællands Kristne Radio & Radio KUR

Egen antenne: FM 92,8 MHz
Stofa net: 96,8 MHz
Netradio og podcast
Radop KUR (Kristen Ungdomsradio): Sender via egen YouTube kanal og via Facebook
www.nkradio.dk

København

Rhema Radio

Morgen FM 106,3 sendetid 6-10
Aften FM103,4 flere sendetider fra 20-24. Internetradio 24 timer i døgnet: Søg på UCBMEDIA.dk
WEB-RADIO www.ucbmedia.dk

Københavns nærradio

90,4 MHz – 89,6 MHz – Netradio
www.knr.dk

Kristen Lokalradio, Århus

98,7 MHz/Kabel: 98,8 MHz Stofa, 96,5 MHz TDC / www.norea.in

Radio Ådalen

Egen antenne: 96,4-107,1 MHz
Fællesantenne: Skjern 92,7 MHz, Videbæk 103 MHz samt netradio: www.radio-aadalen.dk

Radio fri-born.dk sender bl.a. andagt, prædiken, musik og lovsang.

Radio fri-born.dk

Pinsekirken Bornholm, Sagavej 5, Rønne sender internetradio 24 timer i døgnet. Radio fri-born.dk kan findes på computeren, mobil, DAB-Radio, onlineradiobox.com.

Norea Radio Danmark

Webradio - http://norea.dk

Oplysninger om kristen lokalradio kan sendes til: redaktion@udfordringen.dk

Ferie & Rejser



MUSIK TJEK

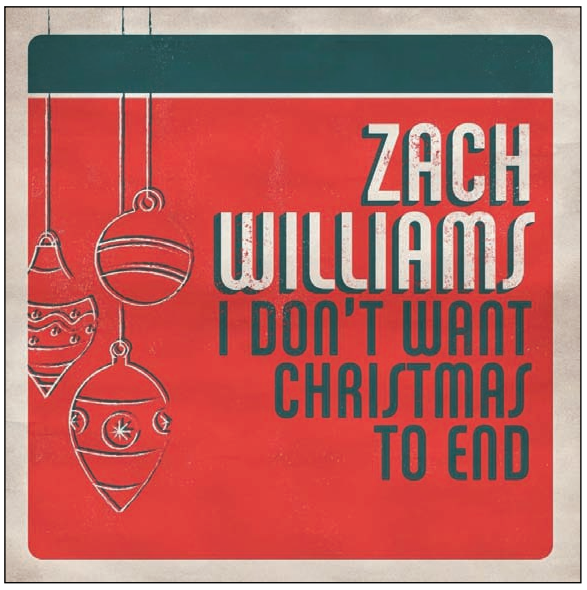

Julealbum med masser af glæde

Zach Williams er hurtigt blevet en anerkendt kunstner i USA og har bl.a. lavet duetten "There was Jesus" med Dolly Parton, som blev et kæmpe hit. Nu har han så lavet sit eget julealbum.

Dette er ikke julealbum med de klassiske julesange i deres normale arrangementer. Her er tale om et album i bedste gospel/blues/rock stil, med masser af trompet, guitar og live-stemning. Det er som at være til en jam-session, hvor et band bare hygger sig og har en fest – og det smitter.

Albummets første sang "Christmas Time is here" starter festen, med rock/gospel, som gør mig glad over at julen er på vej – og så fortsætter festen med en meget frisk udgave af "Mary did you know". Der er både kendte og ukendte julesange på albummet. En smuk version af "Silent night", tro mod originalen, "White Christmas" i en Elvis-agtig udgave og "Go tell it on the mountains" som også er flot arrangeret.

Der er dog 2 sange, jeg vil fremhæve. "That spirit of Christmas" er en smuk sang med ønsket om, at julens stemning og budskabet om Jesus vil holde hele året. Så er der det sidste nr. på albummet "I don't want Christmas to end", som er lidt i samme boldgade, med budskabet og håbet om, at julens fred og glæde ikke må få ende. De er med til at fuldende albummet med julestemning og påmindelsen om fred, midt i hverdagen.

Zach Williams har en fyldig, lidt hæs stemme, som bare komplimenteres så godt af musikken. Efter flere gennemlytninger af dette album, bliver jeg mere og mere glad for det. Ganske enkelt: Lyt og bliv glad!

Eilis

Kunstner: Zach Williams - **Titel**: I don't want Christmas to end - **Genre**: Gospel/blues/rock - **Tilgængelig**: Diverse streamingstjenester

REVERENDFUN.COM COPYRIGHT BIBLE GATEWAY



- Jeg er bare så dødtræt af at være hyrde! Der sker ALDRIG noget spændende heromkring!

(Se Lukasev. 2,1-16)



Folk troede ikke på, at Maria var blevet gravid ved et mirakel. De tænkte ikke på ordene fra Esajas 7,14: „Se, jomfruen vil blive gravid. Hun skal føde en søn,og han skal kaldes ‚Immanuel'."

En jomfru blev gravid

Marias forlovede troede ikke på hendes historie om englen. Men så fik han også selv besøg af en engel.

Mattæus indleder sit evangelium med en slægtstavle, der i grove træk giver os Josefs stamtavle. Selv om Josef ikke var Jesus' biologiske far, var det vigtigt at understrege, at Jesus nedstammede fra kong David og Abraham via sin adoptivfar. Vi læser om tre gange 14 slægtled mellem Abraham og Jesus, som er den Messias, Gud havde lovet sit folk.

"Jesus var „søn" af både kong David og af Abraham. Her følger slægtstavlen:

Abraham blev far til Isak, og Isak far til Jakob. Jakob blev far til Juda og hans brødre... Manasse blev far til Amon. Amon blev far til Josias, som blev far til Jekonja og hans brødre, der levede på den tid, da folket blev ført bort til Babylon."

(Matt. 1, 1-11)

"Efter at folket var ført bort til Babylon, blev Jekonja far til Shealtiel, som blev far til Zerubbabel, som igen blev far til Abiud. Abiud blev far til Eljakim, som blev far til Azor, og Azor blev far til Zadok, som blev far til Akim. Akim blev far til Eliud, som blev far til Eleazar, og Eleazar blev far til Mattan, som blev far til Jakob. Jakob blev far til Josef, der blev gift med Maria, som var mor til Jesus, der også kaldes Messias.

Der er altså 14 slægtled fra Abraham til kong David, og 14 fra kong Davids tid, indtil folket blev ført bort til Babylon, og 14 fra den tid, da folket kom til Babylon, indtil Messias blev født.

(Matt. 1,12-17)

Jesu fødsel

"Jesus, Messias, kom til verden på følgende måde: Hans mor Maria var forlovet med Josef, men før de havde været sammen, viste det sig, at hun ventede et barn ved Helligåndens kraft. Josef var en god og retskaffen mand, som ikke ville udsætte hende for offentlig skam, så han besluttede sig til i al stilhed at hæve forlovelsen.

Mens han tænkte over det, havde han en drøm, hvor en engel fra Gud viste sig for ham. Englen sagde: „Josef, du er jo af kong Davids slægt, og du skal ikke være betænkelig ved at gifte dig med Maria, for det barn, hun venter, er blevet til ved Helligåndens kraft. Hun skal føde en søn, og du skal kalde ham Jesus, for han skal frelse sit folk fra deres synder."

På den måde gik det i opfyldelse, som Gud havde talt gennem en af sine profeter:

„Se, jomfruen vil blive gravid.
Hun skal føde en søn,
og han skal kaldes ‚Immanuel'."

(Det navn betyder: „Gud er med os").

Da Josef vågnede, stod han op og gjorde, som englen havde sagt. Han accepterede at gifte sig med Maria, men havde ikke ægteskabeligt samliv med hende, før hun havde født. Maria fødte så en dreng, som fik navnet Jesus.

(Matt. 1,18-25)

Teksten er fra Bibelen på Hverdagsdansk. Tegningerne er Martin Young's Bible Cartoons.

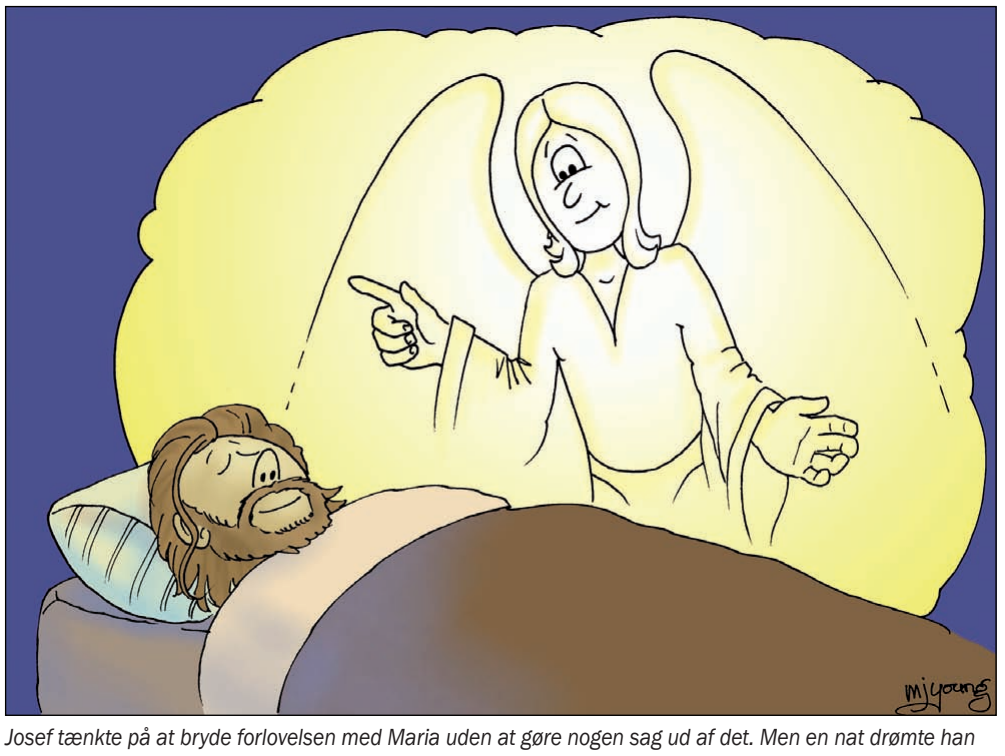

Josef tænkte på at bryde forlovelsen med Maria uden at gøre nogen sag ud af det. Men en nat drømte han om en engel, der påbød ham at gifte sig med Maria, fordi hendes barn var den lovede frelser.



Chrissys musikdrøm blev til virkelighed gennem tillid til Gud

Chrissy Kristensen er aktuel med sin første musikudgivelse, og flere er på vej.

Men før hun nåede så langt, måtte hun opgive sit rockband og stole på Guds ledelse.

Af Eilis Jokszies

38-årige Chrissy Kristensen er lærer på Mariager højskole, men også sanger og sangskriver af hjertet. Hun har netop udgivet en af sine nye sange af fem i alt. Jeg møder Chrissy på Mariager højskole på en smuk solskinsdag, til en snak om vejen til hendes nye musikudgivelse.

- Jeg har altid bare haft en drøm om at synge, for det var det, jeg elskede mest. Men jeg jagtede det ikke professionelt, fortæller Chrissy.

Chrissy fik i stedet en butiksuddannelse, og mens hun søgte butiksarbejde, blev hun kaldet til at arbejde som ungdomspræst i Citykirken i Århus. En opgave, hun aldrig havde set komme, men som hun elskede, og som også har ført hende til jobbet som lærer på Mariager højskole.

Fik eget band

Men musikken levede i Chrissy, og hun fik gang i bandet "Good Friday". Bandet bestod af fire "friske gutter" og Chrissy. De spillede sammen i tre år. Bandet deltog blandt andet i en konkurrence, som svarer til DM i rock, og de vandt de to første runder og kom til semifinalen.

- Vi blev klar over, at det godt kunne blive noget stort. Vi var et kristent band, men spillede på de store scener i Århus og indspillede jo også en EP, siger Crissy.

Giv slip

- Et par uger før vi skulle udgive EP'en, sagde Gud til mig, at jeg skulle stoppe i bandet, og det ramte enormt hårdt, fortæller hun. Jeg var jo lige startet på Mariager højskole som lærer, og det var meget krævende, for jeg skulle kæmpe meget for at bygge undervisningen op og samtidig havde jeg en baby, der ikke sov om natten, siger Chrissy.

Det var på alle måder en vanskelig tid, og Chrissy følte på daværende tidspunkt, at bandet var det eneste, hun lykkedes med. Så det med en gang om ugen, bare at være "Chrissy" og komme ud og synge og lave fed musik med gutterne, det havde hun virkelig brug for.

Beslutningen

Chrissy sagde ikke til nogen, at Gud havde talt til hende om at stoppe, for hun ville jo helst ikke stoppe:

- Jeg har undervist meget om, at når Gud taler, så skal vi handle, og sådan har jeg også levet mit liv. Så da Gud bad mig give slip på det, var det virkelig hårdt. Jeg oplevede virkelig at blive udfordret på det, Gud bad mig om, og jeg lukkede faktisk lidt ørerne for det og prøvede at ignorere Gud.

En søndag morgen vågnede hun og oplevede meget klart, at hun skulle stoppe, og så tog hun beslutningen.

- Jeg sagde det til min mand Nicolaj, mindes Chrissy, og fortsætter:

- og hans respons var bare "Nej, det må du ikke". Men jeg var ikke i tvivl, for det kom i hvert fald ikke fra mig selv. Jeg husker at jeg spurgte Gud en enkelt gang "Hvorfor?" og så fik jeg et skriftsted fra Salmernes bog 97, 10: "Jeg beskytter den der elsker mig, jeg river dem ud af Gudløses klør".

- Så jeg oplevede, at Gud rev mig ud af det, for at beskytte os fra at gå den forkerte vej.

Udfordringen

- Vi havde på det tidspunkt sendt vores musik ud til ikke-kristne selskaber, som var interesserede i os. Selv om det var musik skrevet af mig, ud fra mit hjerte og min tro, så tog bandet nok en drejning, som ikke ville være god for os, siger Chrissy.

- Så jeg oplevede, at Gud rev mig ud af det, for at beskytte os fra at gå den forkerte vej. Hele vejen ud fra øvelokalet, da jeg havde sagt det, håbede jeg, at Gud ville sige til mig, at det var en test, og at jeg skulle få det igen, fordi jeg havde vist, at jeg godt ville. Men det skete ikke. Så jeg sagde farvel til det – og jeg hørte ikke rockmusik et år efter, for det var for hårdt.

Ny musik

Nu udgiver du så dine egne sange igen – hvordan er det?

- Det har været en lang proces. Efter "Good Friday" har jeg tænkt: Hvornår får jeg lov igen? Jeg har været lidt bange for at arbejde med musik igen, for det gjorde ondt. Men jeg er jo sangskriver, så når der sker noget i mit liv, så skriver jeg om det. Jeg har skrevet sange som en proces, for at sætte ord på nogle ting. Nogle gange har jeg sunget nogle af mine sange i kirken. Engang imellem har jeg været frustreret og tænkt: Hvad skal jeg bruge de her sange til, og kommer jeg nogensinde til at udgive noget? Hvad er tanken med mig og musik? Men jeg har ikke selv villet sætte noget i gang, for jeg vil ikke løbe foran Gud, fortæller Chrissy.

Blev opmuntret

For 2 år siden begyndte Chrissy at få opmuntringer fra folk til at komme i gang med musikken igen. Hun oplevede det som Guds tale i sit liv, og det begyndte at puste liv i drømmen igen. Og igen oplevede hun Guds vejledning.

- En dag sad jeg derhjemme og tænkte på det her med mig og musik. Jeg spurgte Gud, om det var noget, jeg skulle jagte eller ej. Så sendte min fætter mig en musikvideo med ordene: Skal du ikke også snart i gang? Det var for mig en bekræftelse.

Endelig igang

Men der skulle gå noget tid, inden Chrissy kom igang.

- Sidste sommer mødte jeg nogle mennesker, som uafhængigt af hinanden sagde til mig, at de gerne ville hjælpe mig med at lave musik. Så hørte jeg en udgivelse med Josefine Jønsson, som jeg utrolig godt kunne lide. Det viste sig, at det netop var de mennesker, som havde sagt de ville hjælpe mig, som havde lavet den udgivelse. Det bekræftede mig i, at nu skulle jeg i gang. Så jeg besluttede mig for at ringe til dem og spørge, om de ville hjælpe. Jeg turde næsten ikke ringe til dem. For mig var det jo et kæmpestort skridt. Men jeg fik ringet, og de var bare med på det med det samme. Så kom der gang i processen, hvor vi fik valgt fem sange ud af de mange, jeg havde skrevet – og blev enige om, at det kun skulle være danske sange, fortæller Chrissy.

Sange fra hjertet

- Nu er sangene ude, og jeg er meget spændt på reaktionen. Min musik rammer bredt. Nogle af sangene er lidt elektroniske og rammer måske et yngre publikum. Men mine sange er også meget reflekterende, og de rammer måske mere det modne publikum, fordi det er refleksioner, som kommer senere i livet, som handler om at komme til kort, være i tvivl osv. – og det er meget ærlige sange. Det har været en udfordring, for hvad vil folk tænke om mig?

- Det er ikke et lovsangsalbum, slår Chrissy fast.

- Det er mine sange, og jeg glæder mig helt vildt til at høre, hvad folk siger til det. Jeg har fået nogle reaktioner på nogle af mine tidligere sange, især på mine tekster, som rører folk. Det er dejligt at lave sange, som andre kan synge, når de har det svært eller er i tvivl osv.

Taknemmelig

- Denne EP er et stykke af mig, som jeg har valgt at dele ud. Jeg er meget taknemmelig for at få lov til at udgive sangene. Jeg har oplevet Guds fred over hele processen, og det har bare været dejligt. Derfor er jeg taknemmelig! Jeg har noget at gi', og jeg har fundet ud af, at mine sange holder.

Chrissys sange kan man høre på Spotify og andre streamingtjenester. Sangene udgives ikke samlet som EP, men enkeltvis. Hun har også sin egen side som musiker på facebook. Den hedder blot "Chrissy". Her kan du bl.a. følge med i, hvornår de enkelte sange udkommer.

Crissy er gift med Nikolai, og de har to børn. De bor i Mariager og er en del af Mariagerfjord frikirke.

Skæve vinkler af Torben Osted



Lucia - de blindes og martyrernes skytshelgen

Luciaoptog den 13. december indleder julen for mange danskere. Men hvem var den sicilianske helgen?



Lucia døde som martyr under kejser Diocletians kristenforfølgelser. På billedet fra ca. 1570 holder hun sine øjne på en kvist. Andre billeder viser hende med øjnene i en skål, fordi hun ifølge forskellige legender ville undgå at friste enten sin forlovede eller mændene på det bordel, hvor hun blev anbragt.

Sankta Lucia eller Den hellige Lucia (ca. 283-304) var en kristen jomfru, der døde som martyr under Diocletians kristenforfølgelser. Hun levede i byen Syrakus på Sicilien og blev byens skytshelgen.

Der findes flere forskellige legender om Sankta Lucias liv. Men der er enighed om, at hendes helgendag, altså den dag, da hun led martyrdøden, var den 13. december 304.

Mor blev helbredt

I Wikipedia kan man læse om Lucia, at hendes far døde tidligt, og at hendes mor var meget syg af dysenteri gennem fire år. Lucia overtalte derfor sin mor til at besøge den hellige Agathes grav, hvor de bad hele natten.

Lucia fik en åbenbaring, hvor hun fik kaldet til at være skytshelgen for Syrakus. Og moderen blev rask ved samme lejlighed.

Modsatte sig ægteskab med hedensk romer

Moderen ville bortgifte Lucia til en hedensk romer. Men Lucia afviste ægteskabet og opfordrede sin mor til at bruge medgiften til almisser, så hun selv, i overenstemmelse med en åbenbaring, kunne beholde sin mødom.

Lucias forlovede blev rasende og angav hende som hævn til de romerske myndigheder, der forfulgte de kristne.

Reddet flere gange

Som straf blev Lucia pålagt at brænde et offer til den romerske kejser, men hun fastholdt, at hun havde ofret alt til Gud. Derfor sendte kejseren Lucia til et bordel som straf, men da en oksekærre skulle køre hende til bordellet, kunne okserne ikke flytte sig ud af stedet.

Det fortælles også, at kejseren havde forsøgt at brænde Lucia på bålet, men her ville ilden ikke fænge. En anden legende fortæller, at heller ikke olie ville brænde Lucia.

Men til sidst lykkedes det bødlen at dræbe hende med sit sværd. Hun døde den 13. december år 304, som dermed blev datoen for fejringen af hende.

Herefter blev Lucia straks opfattet som martyr og kåret til helgen af den katolske kirke, skriver Folkekirken.dk.

Lucias øjne

Ifølge en overlevering rev Lucia sine øjne ud for ikke at friste frieren - eller måske mændene på bordellet.

I en anden overlevering hedder det, at bødlen stak hendes øjne ud. Men under alle omstændigheder opfattes Lucia som en særlig skytshelgen for blinde og mennesker med øjensygdomme.

Lucia-fejringer

Svenskerne har fejret Lucianatten, eller Lusse-natten, siden 1600-1700-tallet. I den vestlige del af landet skulle gårdens unge piger vække alle med kaffe og de specielle lussekatter, safransboller, før solopgang.

I Danmark holdt man det første luciaoptog i december 1944 som protest mod besættelsen. Det foregik på Th. Langskolerne i Silkeborg i 1943 og blev fotograferet af den lokale fotograf Johs. Jensen.

Bodil

BAGSMÆKKEN

Er julens Gud en livsnyder?

Det er december - og jul lige om lidt, og derfor skal denne klumme selvfølgelig handle om julebudskabet, at Gud blev menneske, og nogle overvejelser forbundet med det.

Måske studser du over titlen på klummen? Det gjorde jeg også første gang, jeg stødte på den tanke, at Gud skulle være livsnyder eller "hedonist".

Det er et udsagn taget fra en af mine store helte, C.S. Lewis, som i bogen "The Screwtape Letters" ("Fra helvedes blækhus"/"Djævelske Breve"), skriver om Gud: *"He's a hedonist at heart… He makes no secret of it; at His right hand are ´pleasures for evermore´"* (Han er dybest set hedonist… han skjuler det ikke; i hans højre hånd er der ´glæder for evigt´", min oversættelse).

Se også Salme 16,11, hvor det hedder:

"Du lærer mig livets vej,
du mætter mig med glæde for dit ansigt,
du har altid herlige ting i din højre hånd."

På trods af verdens fejl og mangler, på trods af al den smerte og sorg vi når at opleve i løbet af vores liv, på trods af ondskaben og synden, har vi alle (forhåbentlig) også haft oplevelsen af, at der er meget godt i verden, at der er mange ting, vi kan glæde os over og nyde. Det kan være lækker mad, skøn musik, dejligt selskab eller smuk natur. Gud har givet os så meget godt i verden, for at vi kan få lov til at nyde det og få glæde af det.

Og en del af julebudskabet er én stor bekræftelse af, at dette liv, denne jord med alt hvad det indebærer, dybest set er godt. Selvfølgelig er der også synden og døden - det kom Jesus også og overvandt. Men det, at Gud selv blev menneske i kød og blod, bekræfter, at det er godt at være menneske! Det er godt at have en fysisk krop!

Vi behøver ikke prøve at flygte fra det fysiske, som nogle af de gamle grækere gjorde, eller se på den materielle verden som noget ondt og forkert, som gnostikerne gjorde. Nej, vi kan få lov til at nyde den verden, vi er sat i, igennem vores kroppe, og takke Gud for det! For Gud, hvis kærlighed er større, end vi kan forstå, vil glæde os med sit skaberværk, så vi kan nyde det, og ligesom Gud, da han skabte verden, sige, at "det er **godt**".



Af Daniel Martin Lanting
Stud.theol.

Prøv Udfordringen helt gratis!

JA tak, jeg vil gerne prøve den kristne ugeavis Udfordringen gratis i to måneder. Derefter får jeg et girokort for den kommende periode, som jeg kun betaler, hvis jeg vil fortsætte. Jeg er ikke forpligtet.

Jeg bestiller __ 2 måneders GRATIS prøve-abonnement
__ ½ år for kun 348 kr. eller __ et helt år for 648 kr.



Navn: _____

Adresse: _____

Postnr._____ By:_____

Tlf.: _____ E-mail: _____

PS: Du kan også bestille på **mail@udfordringen.dk** - eller på hjemmesiden **udfordringen.dk/bestil**

POST
Sendes ufrankeret
Modtageren
betaler portoen

Udfordringen
+++ 24849 +++
7993 Sydjylland-Fyn USF B

(50/2021)

Spred ægte juleglæde i din by!

...så flere danskere bliver opmærksomme på julens fantastiske budskab.

Udfordringen fremstiller en speciel juleavis, som henvender sig til almindelige danskere og indvandrere.

Del den ud i din by eller blandt dine venner.

Tal med andre i din kirke om en samlet uddeling.

Bestil nu* på Hosianna.dk eller på tlf. 7456 2202



Pris inklusiv forsendelse:

10 stk. = 100 kr.
25 stk. = 175 kr.
50 stk. = 250 kr.
100 stk. = 425 kr.
(*Sælges så længe lager haves)